Un ziar total

Fondat 1989
GALAȚI COTIDIAN INDEPENDENT
www.vlg.sisnet.ro

Viața liberă

DIRECTOR GENERAL RADU MACOVEI

ANUL XIV NR. 4230 - Miercuri, 15 octombrie 2003, 16 pagini, 5000 LEI

METEO Vreme închisă
ZIUA: 13-15°C
NOAPTEA: 4-6°C
➤ Pag. 14

CURS VALUTAR
USD: 33.290 LEI
EUR: 38.804 LEI
➤ Pag. 4

RADAR
BRANIȘTEA TULUCEȘTI
➤ Pag. 16

"Prima mea iubire a fost Galațiul"

NĂSCUT ÎN MARAMUREȘ, EMIL HOSSU ERA ÎN 1966 ACTOR GĂLĂȚEAN

IMPACT P.16

Foto: S. PANĂ

Vizită ministerială la Galați

Inaugurarea oficială a Teatrului Muzical "N. Leonard" va avea loc vineri, 17 octombrie. Primarul Dumitru Nicolae a precizat că la inaugurare sunt aşteptaţi ministrul Culturii şi Cultelor, Răzvan Theodorescu, şi cel al Comunicaţiilor şi Tehnologiei Informaţiilor, Dan Nica. Primarul Dumitru Nicolae a afirmat că aşteaptă cu nerăbdare venirea la Galaţi a ministrului Culturii, mai ales că edilul şef doreşte să discute cu domnia sa şi alte aspecte mai puţin festive. Este vorba despre soarta imobilului amplasat pe strada Domnească, la nr. 24, clădire de patrimoniu, care tocmai din cauza acestui statut nu poate fi demolată - aşa cum doreşte actuala administraţie locală-, pentru a fi ulterior reconstruită.

MARIA MĂNDIȚĂ

EDITORIAL

Cicciolina şi Constituţia

AUREL STANCU

Este normal, spune Miron Mitrea, ceea ce se întâmplă cu campania pentru promovarea referendumului. Cum în România lucrurile sunt amestecate, iar tranziția noastră e pur originală, poate cineva să spună la modul categoric ce e normal şi ce e anormal? Normal ar fi fost să se explice pe larg modificările din Constituție şi să se organizeze dezbateri publice poate un pic mai lungi decât timpul oferit de Parlament până la votare. A ieşit însă o bălăcăreală politică şi o campanie tipică pieselor lui Caragiale.

Cam toate partidele mari au profitat de referendum şi încet, încet au trecut de la dezbatere la campanie electorală pură. A început războiul fluturaşilor. Gheorghe Funar, primarul din Cluj Napoca, îndeamnă populația, printr-o serie de manifeste răspândite prin oraş, să nu meargă la referendum. "Se fură Ardealul, se fură românismul, se fură tot ce aveți! Votați NU!", se spune în fluturaşii de la Cluj Napoca, motiv pentru care poliția a trecut la audieri. Deputata PRM Irina Loghin, în timp ce cânta la o nuntă şi apoi la un spectacol organizat la căminul cultural, s-a oprit din cântat şi a început să îndemne populația să nu voteze Constituția. Dacă PRM-ul şi-a făcut campanie incitând lumea împotriva Constituției, partidul de guvernământ a trecut la tipărirea de fluturaşi şi bannere cu însemnele partidului: "Votați Constituția care ne deschide porțile Europei!", scria pe un astfel de fluturaş, lângă poza senatorului Doru Ioan Tărăcilă.

La rândul său, PNL-ul, pe un fluturaş pe care scria "Participați necondiționat la vot!", a inscripționat şi însemnele partidului.

Practic, această deşănțată campanie electorală pe seama Constituției este purtată între disperare şi penibil.

Că partidele politice au profitat de un moment important dinaintea campaniei electorale hai să spunem că dacă nu e normal, e măcar de înțeles. Dar există tot felul de personalități, care nu sunt înscrise în nici un partid, şi care îndeamnă oamenii să voteze Constituția. Aşa, pur şi simplu, fără să se ştie exact de ce. Cristi Chivu face acest lucru chiar de lângă Columna lui Traian de la Roma. Cei de la Voltaj se adresează tinerilor, într-un spot publicitar. Dan Bittman face acelaşi lucru, deşi a declarat că nu a citit Constituția şi că "probabil spune ceva şi despre avort". Andreea Marin ne face o surpriză ştiută dinainte: veniți la vot! Cea mai tare a fost celebra Cicciolina, care şi-a dezgolit sânii în direct la "Naşul", arătându-le românilor că la vot se merge cu pieptul înainte. La 52 de ani, Cicciolina se ține bine, a priceput românul, admirând sânii dolofani despre care nu ştim dacă sunt sau nu umpluți cu silicon. Aşa că îndemnul n-a rămas fără ecou...

Am putea gândi din nou că e normală atragerea populației prin toate mijloacele la secțiile de votare. Chiar şi tehnica de persuasiune prin intermediul vedetelor nu e nouă şi nici autohtonă. Singura problemă e că se promovează Constituția din gură-n gură, cu rugămintea de a crede pe cuvânt pe cei care-o susțin. Foarte rare sunt dezbaterile pe text, explicațiile pe înțelesul tuturor. Şi acest lucru numai normal nu e! Discuțiile de modificare a Constituției sunt vechi de cel puțin zece ani. În perioada asta s-au propus tot felul de lucruri hilare, izvorâte dintr-o imaginație extrem de bogată. Întrebarea fundamentală, la care nu a răspuns nimeni în 14 ani, este dacă totuşi Constituția contează în România, pentru români. Şi câți dintre ei ştiu despre ce este vorba. Nu ştim cu adevărat acest lucru, dar avem parte de un circ de zile mari, în numele unei idei extraordinar de generoase pentru viitorul țării.

OPORTUNITĂȚI DE AFACERI

STRUTUL

Un fel de vițel cu aripi

Foto: V. CABURGAN

VARIA P.5

Unele dintre fermele apărute în ultima vreme s-au profilat pe struți sau prepelițe, dar și pe rațe, gâște și bibilici

Bush își asumă responsabilitatea pentru stabilizarea Irakului

LUMEA P.15

Preşedintele american, George W. Bush, şi-a asumat, luni, responsabilitatea pentru politica Washingtonului de stabilizare şi reconstrucție a Irakului, răspunzând criticilor privind disensiunile din cadrul administrației americane, relatează AFP.

IAşI

Aproape un milion de pelerini la moaștele Cuvioasei Parascheva

Aproape un milion de pelerini din toată țara s-au închinat la moaştele făcătoare de minuni ale Cuvioasei Parascheva, slujba religioasă de ieri de la Catedrala Mitropolitană din Iaşi fiind oficiată de Arhiepiscopul Hristodoulos al Atenei şi al întregii Grecii şi de IPS Daniel, Mitropolitul Moldovei. "Îmi doresc ca România să intre cât mai repede în Uniunea Europeană pentru că, împreună cu Biserica Ortodoxă Română, să promovăm valorile noastre şi în special pe cele ale ortodoxiei", a afirmat, în predica sa, Preafericitul Arhiepiscop Hristodoulos.

Pentru credincioşii care nu au putut ajunge la Catedrala Mitropolitană la Hramul Sfintei Parascheva, Mitropolia Moldovei şi Bucovinei a oferit şi o altă variantă a pelerinajului, respectiv cel virtual. Credincioşii pot obține şi o diplomă de pelerin virtual la adresa http://sfparascheva.mmb.ro printr-un simplu click pe secțiunea e-carduri. Credincioşii nu trebuie decât să tasteze numele lor şi adresa de mail la care le vor fi trimise diplomele şi în mai puțin de cinci minute pot deveni pelerini virtuali.

La slujba religioasă de ieri au fost pezenți, alături de sute de mii de credincioşi, Petre Roman, Emil Constantinescu, Valer Dorneanu, Răzvan Theodorescu şi Ion Solcanu.

Sfânta Parascheva este cea mai populară dintre toți sfinții ale căror moaşte se află pe teritoriul României şi sute de biserici din România îi sunt închinate.

SINDICALIȘTII gălățeni participă la mitingul de la București
REFORMA P.4

ÎN CE CONSTĂ Revizuirea Constituției

ZIUA Mondială a Femeilor din Mediul Rural
SOCIAL P.6

ALEGERI la Colegiul Medicilor
Astăzi este ultima zi pentru depunerea candidaturilor
VARIA P.5

"TUNURI" de sute de miliarde de lei

PROIECTUL Codului fiscal prevede
Modificări în regimul accizelor și al taxelor locale
REFORMA P.4

SĂPTĂMÂNA Europeană pentru Securitate și Sănătate în Muncă
VARIA P.5

SEDIU NOU pentru două instituții

COPILĂRIE CHINUITĂ
Liliana nu mai vrea acasă

Liliana P., de numai 11 ani, fetița care a fost găsită noaptea în scara unui bloc şi apoi dusă la Centrul de Minori "Irene & Stuart", nu vrea să se mai întoarcă acasă. Fata spune că părinții o vor trimite iar la cerşit şi o vor bate dacă nu va aduce bani pentru băutură. Liliana a povestit ce zile de coşmar a dus în casa părintească.

SOCIAL PAG. 6

OARBĂ și ÎNFRIGURATĂ
Elena Obreja se teme de iarnă

Mai mulți locuitori ai străzii Alexandru Cernat ne-au sesizat că, la numărul 164, trăiește în condiții inimaginabile o femeie singură, în vârstă de 80 de ani, căreia mizeria şi frigul îi pot curma zilele.

Foto: M. MOTOTOLEA

VARIA PAG. 5

ÎN PAROHIA
"Sfânta Cuvioasa Parascheva"

Credincioșii s-au rugat să scape de sărăcie și nevoi

Foto: V. CABURGAN

IMPACT PAG. 16

AMĂNUNTE DESPRE PROCESUL DE VOTARE

Aflăm de la Biroul Electoral Județean, președinte - judecător Marcian Marius Istrate

Foto: C. STROE

LA ZI PAG. 3

ACTUAL

Acuzații respinse

Preşedintele Consiliului Județean Prahova, Mircea Cosma, şi primarul oraşului Buşteni, Ilie Ilinca, au negat, ieri, acuzațiile aduse de Octavian Ionescu, român stabilit în Elveția, care i-a denunțat pentru luare de mită.

Semnale încurajatoare

Ministrul Geoană a declarat, ieri, că semnalele privind raportul de țară pentru România al Comisiei Europene pe acest an sunt încurajatoare şi nu crede că acest raport va reflecta scandalurile în care au fost implicați Hildegard Puwak şi Mircea Beuran.

Menținerea lui Beuran și Puwak afectează imaginea țării

- admite președintele

Preşedintele Ion Iliescu a admis, ieri, că menținerea lui Mircea Beuran şi a lui Hildegard Puwak în funcția de ministru nu este benefică imaginii României, dar a apreciat că lucrurile nu trebuie judecate înainte de a fi analizate până la capăt. întrebat dacă este de părere că menținerea celor doi miniştri cu probleme în Guvern este un lucru bun pentru imaginea României, şeful statului a afirmat: "Pentru imagine nu este bine, dar iarăşi nu este bine să judecăm înainte de a se elucida problemele până la capăt. Lucrurile sunt în analiză, se vor trage concluzii".

Referindu-se la faptul că firmele aparținând membrilor familiei ministrului Hildegard Puwak trebuie să returneze o parte din sumele obținute prin intermediul unor programe comunitare, preşedintele Iliescu a precizat că banii vor trebui returnați de cei care nu i-au utilizat cum trebuie. El a menționat că, de exemplu, o parte a acestor sume a fost utilizată pentru burse, dar că unii dintre bursieri nu au utilizat banii aşa cum trebuia şi prin urmare vor trebui să returneze aceste finanțări. "Sigur, este responsabil cel care a manipulat, dar nu vreau să mă pronunț pe fond, pentru că nu mă ocup de aşa ceva", a mai spus Ion Iliescu. El a precizat că "lucrurile trebuie elucidate până la capăt".

Aderarea la UE va fi făcută prin lege

- prevede noua Constituție

Noua Constituție prevede, la articolul 145, că aderarea la Uniunea Europeană va fi făcută printr-o lege adoptată cu majoritate de două treimi din numărul total al parlamentarilor, în şedință comună a Camerei Deputaților şi Senatului, astfel că nu va fi organizat referendum pentru aderare. Prevederea nu este, însă, explicată în campania Guvernului. "Ziarul Clujeanul" informa, în ediția de ieri, că acest lucru este străin multor parlamentari, puțini ştiind că în România nu va fi organizat referendum pentru aderarea la Uniunea Europeană, aşa cum s-a întâmplat în cazul țărilor candidate să adere la UE anul viitor. Senatorul PD Iuliu Păcurariu a aflat acest lucru de la reporterii ziarului. Explicația pe care a găsit-o acestei prevederi a fost că PSD se teme de referendumuri.

Mai bine informat, vicepreşedintele PD Cluj, Rareş Niculescu, a precizat că "românii care răspund sâmbătă şi duminică cu «DA» răspund afirmativ inclusiv integrării". Cât despre faptul că prevederea nu este explicată în nici un clip publicitar, Niculescu crede că vina îi aparține ministrului Vasile Dâncu, cel care coordonează campania de imagine. "A preferat o campanie cu bilețele colorate în locul unei campanii de informare", a spus liderul democrat.

Senatorul UDMR Eckstein-Kovacs Peter, jurist de profesie, crede că românii ar trebui să cunoască această prevedere: "Sloganurile spun doar clar: «DA pentru România, DA pentru Europa». Prin urmare, votăm acum şi pentru integrare".

Revizuirea Constituției, necesară pentru finalizarea negocierilor cu UE

Negociatorul-şef cu Uniunea Europeană, Vasile Puşcaş, a prezentat, ieri, principalele prevederi ale noii Constituții revizuite necesare pentru finalizarea negocierilor de aderare a României la UE şi aderarea României la Uniune în 2007. El a precizat că, în momentul de față, România are ca obiectiv încheierea, în 2004, a negocierilor de aderare la UE, iar în această perspectivă sunt necesare modificări constituționale.

Puşcaş a menționat în primul rând faptul că, prin această revizuire a Legii fundamentale, se pregătesc elementele pentru reforma profundă a justiției.

În privința criteriilor politice, pe care România trebuie să le îndeplinească, el a amintit şi de modul de funcționare a instituțiilor, precum şi de relațiile Guvern-Parlament. La capitolul "Instituții", Legea fundamentală stabileşte că, în condițiile aderării la UE, cetățenii români au dreptul de a alege şi a fi aleşi în Parlamentul European. Referitor la capitolul "Libera circulație a persoanelor", noua Constituție prevede că, în condițiile aderării României la UE, cetățenii Uniunii, care îndeplinesc condițiile legii, au dreptul de a alege şi a fi aleşi în autoritățile administrației publice locale. În ceea ce priveşte "Libera circulație a capitalurilor", cetățenii străini şi apatrizi pot dobândi dreptul de proprietate privată asupra terenurilor, în condițiile rezultate din aderarea României la UE şi din alte tratate internaționale la care România este parte, pe bază de reciprocitate, în condițiile prevăzute prin lege organică, precum şi prin moştenire legală. În privința negocierilor la capitolul "Control financiar", noua Constituție prevede că membrii Curții de Conturi sunt independenți în exercitarea mandatului şi inamovibili pe toată durata acestuia. Alte modificări vizează alinierea la reglementările comunitare privind "Politica de dezvoltare regională" şi "Uniunea Economică şi Monetară".

Vasile Puşcaş s-a declarat mulțumit de faptul că, în cadrul discuțiilor din Comisia pentru revizuirea Constituției, precum şi la dezbaterile din Senat şi Camera Deputaților, amendamentele menționate au întrunit susținerea partidelor politice. El şi-a exprimat totodată speranța că, la sfârşitul acestei săptămâni, populația se va prezenta la vot, având în vedere faptul că sondajele de opinie indică un procent ridicat de susținere a aderării României la UE.

R. Moldova este prioritate absolută pentru politica românească

- spune Mircea Geoană

Ministrul de Externe Mircea Geoană a declarat, ieri, în conferința de presă a PSD, că Republica Moldova este şi va fi prioritate absolută pentru politica românească, indiferent de "fibrilațiile" care pot să apară între cele două țări. "Politica noastră este consecventă, indiferent de fibrilațiile care pot să apară din diverse motive la un moment sau altul. Interesul nostru fundamental este de a vedea o Republică Moldova independentă, alăturându-se familiei europene. Este interesul României, este interesul Europei şi este în cele din urmă interesul populației din Republica Moldova, indiferent dacă ei sunt de etnie românească, ucraineană, modovenească sau găgăuză sau orice alt ceva", a precizat Geoană.

Potrivit lui Geoană, România va continua să spună răspicat că destinul Europei este legat şi de destinul Republicii Moldova, care trebuie să se alăture familiei europene, în condițiile în care această țară "îşi va fi transformat sistemul politic, economic şi de reflexe diplomatice în spirit european". El a mai spus că România a fost şi rămâne un avocat al integrării Republicii Moldova în politica UE şi în "curentul sud-est european".

Geoană a făcut aceste precizări referindu-se la recentele declarații de la Strasbourg ale reprezentantului permanent al Republicii Moldova la Consiliul Europei.

Prelungirea referendumului necesită fonduri suplimentare

Prelungirea cu o zi a duratei de desfăşurare a referendumului privind Constituția presupune cheltuieli suplimentare, estimate la 70 - 80 miliarde lei, a declarat, ieri, la Palatul Victoria, ministrul Administrației şi Internelor, Ioan Rus. El a precizat că va solicita Executivului să suplimenteze fondurile totale alocate pentru organizarea şi desfăşurarea referendumului, estimate, inițial, la 223 miliarde lei.

Guvernul a decis, săptămâna trecută, ca referendumul să se desfăşoare pe parcursul a două zile, respectiv pe 18 şi 19 octombrie, pentru a permite unui număr cât mai mare de cetățeni să participe la vot.

Întrebat dacă vicepreşedintele PSD Doru Ioan Tărăcilă a avut acordul Delegației Permanente a partidului pentru a derula o serie de acțiuni legate de referendumul Constituției, prin care şi-a promovat propria imagine, ministrul Ioan Rus a afirmat: "Nu cunosc ca domnul Tărăcilă să se fi adresat Delegației Permanente cu o astfel de solicitare şi, deci, ca aceasta să fi fost aprobată".

Corpul de Control al Guvernului va ancheta cazul de la Buşteni

Corpul de Control al Guvernului (CCG) va începe, astăzi, o anchetă administrativă asupra modului în care au fost utilizate fonduri Phare pentru un proiect de infrastructură la Buşteni, în care ar fi implicat şi un consilier guvernamental. Ponta a declarat că ancheta va fi derulată în colaborare cu Departamentul de combatere a corupției din cadrul Comisiei Europene (OLAF).

Negociatorul-şef cu Uniunea Europeană, Vasile Puşcaş, şi-a exprimat, ieri, convingerea că, în cazul de corupție semnalat de presă privind deturnarea unor fonduri PHARE de către autoritățile din Buşteni, Corpul de Control al Guvernului se va autosesiza.

Ponta a precizat că soluționarea acuzațiilor de corupție la adresa unor funcționari guvernamentali, formulate în acest caz, intră în atribuțiile Parchetului Național Anticorupție (PNA) şi că inspectorii Corpului de Control al Guvernului se vor implica doar dacă PNA le va solicita sprijinul în obținerea unor documente.

Procurorii PNA verifică temeinicia unui autodenunț făcut de un cetățean român stabilit în Elveția împotriva unor persoane din cadrul administrației publice, care i-ar fi pretins bani pentru realizarea unor proiecte de investiții în zona Buşteni. La Secția de combatere a corupției din cadrul PNA a fost înregistrat un dosar penal bazat pe autodenunțul formulat de Octavian Ionescu împotriva unor persoane din cadrul administrației publice. Ionescu s-ar fi prezentat la PNA susținând că i s-ar fi pretins diferite sume de bani în vederea realizării unor proiecte de investiții în zona Buşteni. "Procurorii au efectuat acte premergătoare în cauză, pentru verificarea realității şi temeiniciei afirmațiilor făcute de denunțător", precizează PNA.

Două cotidiane centrale au relatat, săptămâna aceasta, că Octavian Ionescu, om de afaceri român stabilit în Elveția, a formulat, în primăvara acestui an, un denunț împotriva lui Virgil Teodorescu - consilier al secretarului general al Guvernului Şerban Mihăilescu - a preşedintelui Consiliului Județean Prahova, a primarului şi viceprimarului oraşului Buşteni şi a altor funcționari din administrația publică centrală şi locală. Denunțul viza o mită de două milioane de dolari care ar fi fost cerută de funcționari pentru realizarea unor proiecte de investiții în zona Buşteni.

Ionescu ar fi reclamat faptul că zece funcționari publici din cadrul Executivului, de la Consiliul Județean Prahova şi de la Primăria Buşteni ar fi primit de la omul de afaceri, în intervalul 2001-2002, bunuri şi bani pentru a elibera o serie de acte necesare în derularea programului de amenajare a zonei turistice Valea Cerbului. Funcționarii ar fi primit în jur de 95.000 de dolari şi diverse cadouri şi ar fi beneficiat şi de deplasări sponsorizate în Elveția. Programul de investiții presupunea asocierea în participațiune dintre autoritățile locale şi o serie de firme elvețiene, finanțarea provenind din fondurile partenerilor străini, din fonduri comunitare şi dintr-un credit garantat de Guvernul României. Funcționarii publici ar fi condiționat garantarea creditului şi derularea programului de acordare a unei mite de două milioane de dolari. Pentru că investitorul nu avea atât de mulți bani, funcționarii ar fi sugerat ca o parte din sumă să provină din fondurile comunitare destinate programului. În cele din urmă, pentru că nu a fost obținută garanția bancară pentru valoarea inițială a proiectului, pretențiile funcționarilor ar fi scăzut până la un milion de euro.

Aceleaşi cotidiane precizau că Octavian Ionescu ar fi sesizat PNA cu privire la faptul că funcționarii s-ar face vinovați şi de deturnarea unor fonduri comunitare, el susținând că cinci milioane de euro ar fi fost transferate pentru derularea "Proiectului Kalinderu".

Noi măsuri pentru protecția maternității la locul de muncă

Angajatorii români nu mai au voie să concedieze o femeie gravidă sau aflată în timpul unei forme de concediu de maternitate decât din motive economice precum restructurarea postului sau falimentul firmei, potrivit unei Ordonanțe de Urgență privind protecția maternității la locul de muncă. Ministrul Muncii, Elena Dumitru, a prezentat, ieri, toate prevederile acestui act normativ adoptat recent de Executiv. Astfel, potrivit Ordonanței, angajatorul este obligat să "păstreze confidențialitatea asupra stării de graviditate a angajatei" şi nu va divulga acest secret în fața celorlalți angajați decât cu acordul scris al femeii în cauză. Totodată, noua lege instituie obligativitatea asigurării unor condiții de muncă prin care să nu le fie afectate sănătatea sau securitatea. În cazul în care - din diferite motive, însă conform legii - angajatorul nici nu le poate modifica condițiile de muncă şi nici nu le poate muta într-un alt mediu, gravidele sau proaspetele mame pot primi concediu de risc maternal pe o perioadă care nu poate depăşi 120 de zile. În această perioadă, femeia va avea un venit de trei sferturi din media salariilor din ultimele zece luni.

Noutatea acestei Ordonanțe este că instituie şi pedepse pentru angajatori, stipulate clar. Aşadar, patronii firmelor care nu respectă aceste prevederi vor plăti amenzi cuprinse între 25 şi o sută de milioane de lei, în funcție de ilegalitatea reclamată. Noul act normativ va intra în vigoare la 90 de zile de la publicarea în Monitorul Oficial, timp în care Ministerul Muncii, Solidarității Sociale şi Familiei (MMSSF) va elabora normele metodologice de aplicare a legii.

Din cauza lui Adrian Păunescu

CNA a somat public Realitatea TV

Consiliul Național al Audiovizualului (CNA) a hotărât, în şedința de ieri, sancționarea cu somație publică a postului Realitatea TV pentru că, în cadrul unei emisiuni despre Statuia Libertății din Arad, moderatorul Adrian Păunescu, senator PSD, nu a respectat imparțialitatea şi echilibrul. Preşedintele CNA, Ralu Filip, a declarat că în 6 octombrie Adrian Păunescu a avut la Realitatea TV o emisiune pe o problemă controversată din punct de vedere istoric, social, politic, cultural, care a avut chiar şi implicații internaționale. "În acest caz era obligatorie respectarea Deciziei 247/2003, privind informarea corectă a publicului şi asigurarea imparțialității", a declarat Ralu Filip.

Potrivit lui Attila Gasparik, membrului CNA, Consiliul a analizat emisiunea lui Păunescu în urma unei plângeri depuse de deputatul UDMR Laszlo Borbely, care considera că emisiunea privind reamplasarea Statuii Libertății la Arad nu a fost făcută corect, demonstrând "o lipsă totală de respect față de deontologia profesională şi reflectând o poziție partizană, subiectivă şi antimaghiară".

Președinții secțiilor de votare nu vor fi obligați să doarmă în secții

Preşedinții şi membrii secțiilor de votare vor lucra în zilele referendumului de modificare a Constituției după programul stabilit, nici unul dintre aceştia nefiind obligat să rămână în cursul nopții în secțiile de votare, paza acestora fiind asigurată de polițişti, jandarmi şi militari ai MApN. "Nimeni nu este obligat să doarmă în secții de votare. Secțiile de votare vor fi preluate, sâmbătă, începând cu orea 6.00, de preşedinții desemnați şi vor fi predate forțelor care asigură paza sâmbătă seara, la ora 22.00. Paza secțiilor va fi asigurată pe timpul nopții de forțele Ministerului Administrației şi Internelor şi cele ale Ministerului Apărării", a declarat, ieri, Gabriel Oprea, ministrul delegat pentru administrație publică. El a spus că protocolul de predare a urnelor şi buletinelor de vot rămase se va face după reguli stricte. Preşedinții şi membrii secțiilor de votare vor închide secțiile la ora 22.00, în ziua de sâmbătă, vor sigila urnele şi vor număra buletinele de vot neutilizate. După ce vor fi numărate, buletinele vor fi introduse în saci şi urnele sigiliate. După sigilare, preşedintele va întocmi un proces verbal pe care îl va preda forțelor de ordine care vor asigura paza pe timpul nopții. Duminică dimineața, la ora 6.00, forțele de ordine vor preda, tot în baza unui proces verbal, sacii cu buletinele de vot şi urnele sigilate. Preşedinții şi membri secțiilor de votare vor renumăra buletinele de vot şi vor redeschide secțiile numai dacă nu vor apărea probleme.

"Procedeul este strict şi va fi respectat. Însă repet, nici unul din membrii secțiilor de votare nu va fi obligat să îşi piardă noaptea în secțiile de votare", a spus Oprea.

Pagină realizată de CRISTINA GOGA din surse MEDIAFAX și CLICK NEWS

Incendiu pe platforma siderurgică din Călan

Un incendiu puternic a izbucnit, ieri, pe platforma siderurgică din Călan, după ce o firmă cu sediul în Simeria a executat lucrări de tăiere şi dezmembrare a instalațiilor din sectorul chimic al platformei. Din cauză că muncitorii au utilizat flacără oxiacetilenică pentru lucrări, substanțele inflamabile care mai erau depuse pe instalații s-au aprins. Flăcările au fost stinse după o oră, pompierii din cadrul Detaşamentului de Pompieri Iancu de Hunedoara folosind peste 40 de tone de apă. Au ars reziduuri de gudron şi naftalină pe o suprafață de 400 de metri pătrați.

"Este a cincea poluare accidentală pe platforma din Călan în acest an. Firma din Simeria efectua dezmembrări fără să aibă autorizație pentru aceasta", a declarat Georgeta Barabaş, directorul Agenției de Protecția Mediului Deva.

În funcție de rezultatele probelor luate de Agenția de Protecția Mediului, firma care a efectuat lucrări riscă o amendă cuprinsă între 75 de milioane de lei şi 150.000 de milioane de lei.

Mai multe firme execută pe platforma siderurgică din Călan lucrări de dezmembrare a instalațiilor care au făcut parte din combinatul siderurgic Sidermet Călan.

Arşi de vii

Un bătrân dintr-o comună din județul Vâlcea şi nepotul său au ars de vii, în noaptea de luni spre marți, în incendiul care le-a distrus complet locuința, situată la peste 50 de kilometri de cea mai apropiată unitate de pompieri, informează Pompierii Militari. Potrivit sursei citate, un incendiu violent a izbucnit în locuința lui Victor Trancă, din satul Mileşti, aparținând comunei Făureşti. Pompierii au fost alertați de vecinii familiei Trancă în jurul orei 1.43, dar două echipaje au ajuns cu două autospeciale abia după trei sferturi de oră - la 2.30 - deoarece cea mai apropiată unitate de pompieri se află la o distanță de 50 de kilometri de sat. Militarii nu i-au mai putut salva pe pe fiul proprietarului locuinței, Ionuț (12 ani) şi pe tatăl său, Ion Trancă (73 de ani), care au ars de vii. Clădirea a fost distrusă aproape în întregime de flăcări.

Potrivit primelor investigații ale militarilor, incendiul a izbucnit din cauza unui scurtcircuit.

În premieră

OMS recomandă vaccinarea antigripală a gravidelor

Centrul Pentru Controlul şi Prevenirea Bolilor (CDC)-Atlanta şi Organizația Mondială a Sănătății recomandă, în premieră, vaccinarea obligatorie a gravidelor în trimestrul doi şi trei de sarcină, precum şi a copiilor sănătoşi cu vârste între şase luni şi doi ani. Doctorul Viorel Alexandrescu, coordonatorul Centrului Național de Referință pentru Gripă din Institutul Cantacuzino, a declarat, ieri, că specialiştii au inclus în grupa populației cu risc crescut de îmbolnăvire femeile însărcinate şi copiii sub doi ani (sugarii nu se vaccinează înainte de a împlini şase luni), după ce au constatat că foarte multe internări pentru infecții acute respiratorii se înregistrază la aceste grupe populaționale.

Bolnavii cronici, vârstnicii, copiii şi adulții instituționalizați, femeile însărcinate şi copii sub doi ani, reprezentând populația cu risc crescut de îmbolnăvire, dar şi personalul medico-sanitar vor fi vaccinați obligatoriu în perioda octombrie-noiembrie, iar marea masă, la care nu există un pericol atât de mare, se poate imuniza şi în luna decembie.

"Specialiştii OMS şi CDC avertizează că SARS ar putea reveni ca o afecțiune sezonieră, asemănătoare gripei, de aceea vaccinarea rapidă ar putea evita complicațiile cele mai grave ale gripei, respectiv pneumonia", a mai spus Alexandrescu.

O cisternă cu motorină s-a răsturnat

Circulația rutieră pe drumul european E 576 a fost întreruptă, ieri, aproximativ o oră, în pasul Mestecăniş, din județul Suceava, după ce o cisternă încărcată cu 14 tone de motorină s-a răsturnat. Din cisternă s-au scurs aproximativ două tone de motorină. Pentru reducerea efectelor poluării, un echipaj al Secției Câmpulung Moldovenesc a Administrației Naționale a Drumurilor a împrăştiat nisip pe carosabilul afectat de motorină.

Prefectul de Suceava, Ioan Cuşnir, a declarat că a fost colectată jumătate din cantitatea de motorină scursă pe carosabil, restul combustibilului fiind neutralizat. "Nu există poluare şi nu au fost înregistrate victime. A fost afectată doar partea carosabilă", a spus Cuşnir. El a precizat că circulația rutieră a fost reluată după o oră de la producerea incidentului.

BLITZ

■ **Declarație** ■ România trebuie să investească în sistemul educațional şi să îl adapteze la cerințele economiei de piață, a declarat, ieri, la București, Anette Dixon, director de operațiuni al Băncii Mondiale pentru Europa şi Asia Centrală. ■ **Sesizare inadmisibilă** ■ Sesizarea PRM adresată Curții Constituționale privind Ordonanța de urgență referitoare la referendumul asupra noii Constituții nu este admisibilă, deoarece nu respectă prevederile actualei Constituții, se arată într-un comunicat al Departamentului pentru relația cu Parlamentul din cadrul Guvernului. ■ **Precizare** ■ SUA nu au luat, încă, o decizie privind amplasarea unor baze militare americane pe teritoriul României şi Bulgariei, a precizat purtătorul de cuvânt al MApN, lt.col. Gelaledin Nezir. ■ **Solicitare** ■ Senatorul PNL de Suceava, Gheorghe Flutur, a solicitat, ieri, Ministerului Agriculturii şi autorităților județului Suceava să intervină pentru deblocarea crizei lemnelor de foc al căror preț actual nu poate fi suportat de populație. ■ **Acțiuni preventive** ■ PD, PNL şi PUR îşi vor delega câte un reprezentant pentru a rămâne în secțiile de votare, în noaptea de 18 spre 19 octombrie, alături de preşedinții acestor secții, pentru a preveni eventuala "fraudare" a referendumului. ■ **Analiză** ■ Biroul Senatului Universității de Medicină şi Farmacie (UMF) "Carol Davila" se va întruni, astăzi, pentru a analiza memoriul pe care îl va transmite Ministerului Educației cu privire la cazul Mircea Beuran, a declarat Leon Zegrean, secretarul şef al UMF. ■ **Apreciere** ■ Preşedintele Ion Iliescu a apreciat, ieri, că decizia de desfăşurare a referendumului național privind revizuirea Constituției pe parcursul a două zile este bună, fiind o practică ce s-a dovedit utilă. ■ **Semnale pozitive** ■ Ministrul de Externe Mircea Geoană a declarat, marți, în conferința de presă PSD, că există toate semnalele că decizia board-ului FMI din data de 15 octombrie va fi favorabilă României. ■ **Atribuții similare** ■ Preşedintele executiv al PD, care urmează să fie desemnat în 24 octombrie la şedința Consiliului Național de Coordonare al partidului, va avea toate atribuțiile preşedintelui partidului, cu excepția dreptului de a convoca forurile supreme de decizie politică ale formațiunii. ■ **Plagiat** ■ Deputatul PRM Damian Brudaşcu îl acuză pe prefectul Clujului, Vasile Soporan, de plagierea unui autor polonez, cerând senatului Universității Tehnice din Cluj-Napoca, unde Soporan este profesor, să îl sancționeze pe acesta şi să îi retragă titlurile conferite după apariția lucrării în cauză. ■ **Decizie** ■ Direcția Juridică şi Serviciul de aplicare a Legii 10 din cadrul Primăriei Capitalei au fost închise publicului, începând de ieri, printr-o dispoziție a primarului general Traian Băsescu. Decizia primarului survine numeroaselor plângeri penale formulate la adresa salariaților care se ocupă de dosarele de retrocedare. ■ **Evaluare** ■ Ministrul Sănătății, Mircea Beuran, a solicitat conducerii Autorității Naționale de Control (ANC) o evaluare a personalului din structura centrală a instituției şi din Comisia de transparență, pentru a identifica angajații care derulează activități incompatibile cu funcțiile publice. ■ **Despre corupție** ■ Negociatorul-şef cu UE, Vasile Puşcaş, a afirmat că nu se poate pronunța "nici la modul sociologic, nici antropologic", asupra nivelului corupției în România, însă şi-a exprimat speranța că acțiunile de combatere a acestui fenomen vor fi cât mai eficiente. ■ **Protest** ■ Aproape 150 de taximetrişti din Alba Iulia au protestat în stradă cu maşinile, nemulțumiți de prevederile noii legi a taximetriei, care ar urma să intre în vigoare de la începutul anului viitor. ■ **Sprijin financiar** ■ Aproximativ 35.000 de copii incluşi în sistemul de învățământ maghiar din România vor beneficia de sprijin financiar din partea statului ungar, pentru anul trecut, conform Legii Statutului Maghiarilor din afara granițelor Ungariei. ■ **Anchetă** ■ Trei polițişti de la Secția 5 au fost implicați inițial în comiterea faptelor penale de favorizare a infractorului şi luare de mită, iar aceştia au atras şi alte cadre în afacerea soldată cu trimiterea în judecată a 40 de persoane, susține şeful Poliției Capitalei.

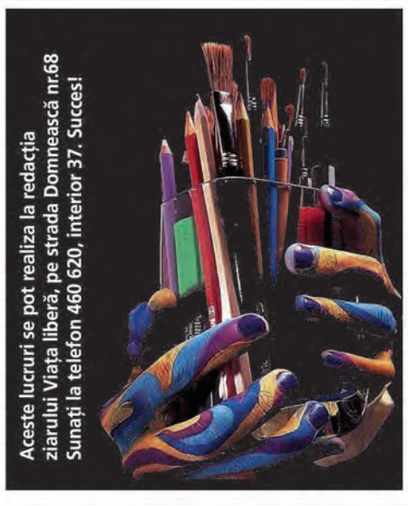

Selecții THE BEST Culoare
Calitate maximă la prețuri minime!
Policromie - format max. 62x48 cm
Scanări - format max. A3
Numai 10 euro, MAI IEFTIN!
pentru un format A4 (CMYK)

Înlocuire

De Referendum, la Palatul Administrativ se schimbă... drapelele.

Iniţiativă

Un poliţist de la Secţia 3 a făcut "vizite la domiciliul" alegătorilor, înmânându-le cărţile de alegător.

LA ZI

300 de poliţişti vor asigura paza secţiilor de votare

Peste 300 de poliţişti din judeţul Galaţi vor fi mobilizaţi pentru a asigura paza secţiilor de votare în intervalul 17-20 octombrie.

Special pentru zilele în care va fi votată Constituţia, la nivelul Inspectoratului Judeţean de Poliţie Galaţi va exista o grupă de coordonare, condusă de către şeful poliţiei, comisar-şef Tache Bocănială. Jandarmeria va fi şi ea pe poziţii, asigurând paza a 151 de secţii de votare, în timp ce poliţiştii de la frontieră vor fi cu ochii pe 14 secţii. Misiunea cea mai grea revine, se pare, poliţiştilor din cadrul inspectoratului judeţean, aceştia fiind chemaţi la datorie în număr de 300. Doar Poliţia Rutieră va rămâne... în stradă, lucrătorii acestui compartiment având misiunea de a asigura un trafic rutier mai liniştit.

"Vom avea şi o rezervă de intervenţie", a precizat Tache Bocănială, "atât la Tecuci, cât şi în centrele zonale din judeţ".

În zilele în care se votează Constituţia, întreaga poliţie gălăţeană va fi în alertă, comisarul-şef Tache Bocănială luând în calcul şi eventualele evenimente neplăcute care ar putea avea loc.

ALINA COMŞA

Poliţiştii de proximitate împart fluturaşi

Poliţiştii de proximitate din cadrul secţiilor de poliţie din Galaţi sunt, de câteva zile, "prinşi" în tot felul de acţiuni legate de referendum. Din cele declarate de Şeful de Compartiment, Ion Dima, "poliţiştii împart pliante, fluturaşi, cetăţenilor, le explică importanţa de a fi prezenţi la vot, dau informaţii despre ceea ce înseamnă noua Constituţie". Poliţiştii de proximitate sunt în toate cartierele. Stau de vorbă cu oamenii şi le ascultă problemele. Mai mult, chiar cetăţenii au început să apeleze la serviciile poliţiştilor de proximitate, ceea ce înseamnă că gălăţenii au căpătat încredere în serviciile lor. În acest moment, în municipiul Galaţi există 15 poliţişti de proximitate (14 agenţi şi un ofiţer), care activează în cadrul a cinci secţii de poliţie. Poliţia Municipiului Tecuci numără 3 astfel de agenţi (împărţiţi pe trei zone) şi un ofiţer (care este şi şeful biroului Poliţiei de Ordine Publică).

LAURA G.

Şcoala "Nichita Stănescu" a împlinit trei decenii

Elevii şi profesorii de la Şcoala "Nichita Stănescu" (Nr. 17) au sărbătorit ieri, o dată cu hramul Sfintei Parascheva, împlinirea a 30 de ani de la înfiinţarea instituţiei. A fost o sărbătoare a întregii comunităţi, părinţii participând în număr mare la festivităţi. Au fost invitaţi foşti elevi şi profesori ai acestei unităţi de învăţământ. Elevii, pregătiţi de directorul-adjunct, Doina Tomoilă, şi profesorul de muzică Florin Dobrescu, au prezentat un program artistic de suflet care i-a impresionat pe toţi cei prezenţi. La ora 12.30, părintele parohiei din care face parte şcoala a oficiat o slujbă de sfinţire.

"Sunt cadru didactic al acestei instituţii de 13 ani şi pot afirma că fac parte dintr-o echipă foarte bună, de oameni care se dăruiesc şcolii. Pentru noi ziua de azi (n.r. - ieri) este o mare sărbătoare, acest lucru putându-se citi în ochii copiilor şi ai colegilor mei", ne-a declarat emoţionată directorul Şcolii "Nichita Stănescu", prof. Veronica Zainea.

ROXANA PENCIU

AFLĂM DE LA BIROUL ELECTORAL JUDEŢEAN

Amănunte despre procesul de votare

De la Biroul Electoral de Circumscripţie Judeţeană (BEJ) nr. 18 Galaţi, situat în corpul "Cristal" al Palatului Administrativ, am aflat că BEJ este compus din şase membri. Preşedinte este judecătorul **Marcian Marius Istrate**, iar ceilalţi cinci sunt delegaţi ai unor partide politice parlamentare, cu excepţia UDMR, care la Galaţi nu şi-a desemnat un reprezentant: **Ioan Nechifor** - PSD, **Iulia Mihaela Andrăşescu** - PNL, **Gabriela Chiru** - PD, **Ion Ştefan** - PUR, **Marin Costel** - PRM. "Suntem un organ colegial, luăm decizii cu majoritatea celor prezenţi şi funcţionăm doar în prezenţa a jumătate plus unu din numărul de membri", a declarat ieri preşedintele BEJ, care m-a asigurat că nu a fost nici o problemă cu prezenţa, de la constituirea BEJ, în 28 septembrie, şi până ieri.

La sediu mai există şi personal tehnic, care asigură partea de informatizare, iar paza BEJ este asigurată de Jandarmerie.

Tehnica de calcul de la BEJ este legată de Biroul Electoral Central de la Bucureşti. Un număr de 49 de secţii de votare din judeţ (printre care secţii din Galaţi, Tecuci, Târgu Bujor, Bereşti, o serie de comune) vor fi considerate eşantioane reprezentative pentru preluarea periodică, prin telefon, a datelor înregistrate sâmbătă şi duminică. La Bucureşti, datele preluate automat de la birourile judeţene vor permite realizarea unor estimări la nivel naţional.

Buletinele de vot au fost aduse deja la sediul BEJ şi sunt în număr de 570.000, cu 10 la sută mai multe decât este necesar în mod normal, pentru a acoperi orice situaţie neprevăzută. Începând de astăzi până cel târziu mâine la ora 24,00, acestea vor fi distribuite la secţiile de votare. La fel se va întâmpla şi cu celelalte materiale necesare, stocate la Prefectură: ştampile cu menţiunea "votat" şi cele de control ale secţiilor de votare, timbrele cu menţiunea "votat", care se lipesc pe spatele cărţilor de identitate etc.

Cele 338 secţii de votare din judeţ sunt cu zece secţii mai mult decât la alegerile din 2000. Numai în municipiul Galaţi sunt 146 de secţii.

Persoanele cu drept de vot din judeţ, înscrise în listele electorale sunt în număr de 513.861.

Dl preşedinte a făcut câteva precizări privind documentele pe care trebuie să le avem la noi atunci când mergem să votăm. Este vorba despre: actul de identitate (buletin sau carte de identitate) sau adeverinţa care ţine loc de act de identitate, sau paşaportul diplomatic sau paşaportul de serviciu (nu şi cel turistic!) sau carnetul de serviciu militar (pentru elevii unor şcoli militare).

Deţinătorii unei cărţi de identitate trebuie să aibă şi carte de alegător. Dacă aceasta din urmă a fost pierdută, furată sau nu au obţinut-o, aceştia vor putea vota şi numai cu cartea de identitate. La votare, preşedintele secţiei de votare va aplica ştampila de control a secţiei

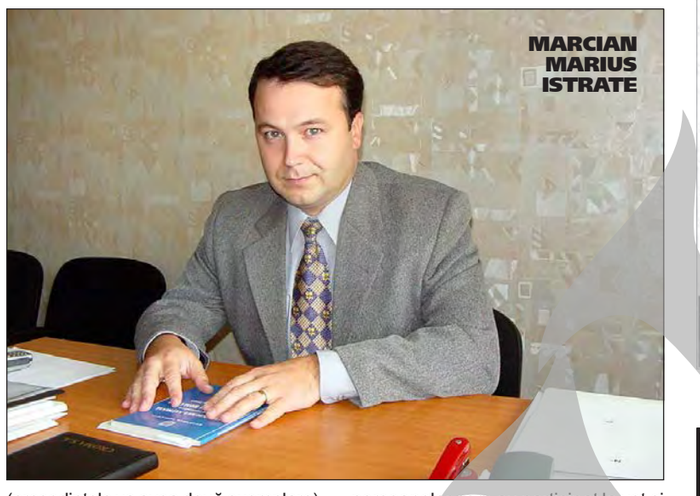
MARCIAN MARIUS ISTRATE

(preşedintele va avea două exemplare) pe buletinul de identitate sau pe paşaport. Pe spatele cărţii de alegător se va aplica, de asemenea, ştampila, iar în lipsa acesteia, se va lipi pe cartea de identitate un timbru cu menţiunea "votat" şi cu data votării (în principiu, greu de înlăturat fără a lăsa urme). Cei din alte localităţi vor putea vota în localitatea în care se află în momentul referendumului, la oricare dintre secţii.

Sâmbătă, după ora 22,00, oră la care se vor închide pentru public secţiile de votare, se vor acoperi fantele urnelor de votare, se va întocmi un proces-verbal, la fiecare secţie, de către membrii birourilor secţiilor de votare, care va consemna numărul persoanelor care au participat la vot şi numărul buletinelor de vot rămase, se vor sigila uşile şi ferestrele. Peste noapte va fi asigurată paza la uşi şi ferestre. Duminică, la ora 7,00, membrii secţiei de votare desigilează, controlează dacă totul este în ordine şi de la ora 8,00, activitatea se reia până seara la ora 20,00. Oră la care se deschid urnele şi începe numărarea voturilor.

Munca cea mai grea va începe la BEJ duminică, după ora 21,00 când preşedinţii birourilor secţiilor de votare vor aduce procesul- verbal şi materialele de la secţii.

VICTOR CILINCĂ
Foto: COSTEL STROE

Fotocronică de Referendum

Steaguri noi!

Mâna gospodarilor de la Palatul Administrativ se vede cu ochiul liber: chiar acum, în timpul pregătirii referendumului, steagurile de pe catargele din faţa clădirii au fost înlocuite de altele noi. Astfel, drapelele României, Consiliului Judeţului, Euroregiunii "Dunărea de Jos" şi Uniunii Europene au fost date jos, pentru a fi schimbate de sărbătoare.

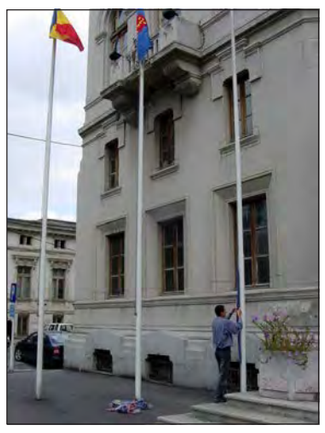

Panouri goale

Panouri de afişaj sunt în municipiu, să-ţi pui şi-n cap! Ne-am fi aşteptat să fie pline de afişe cu explicaţii şi îndemnuri la vot, fie de la autorităţi, fie de la partide. Aşi! Iată: pe panourile de lângă Parcul Eminescu, situate în spatele statuii Poetului Naţional, flutură doar două afişe privind... un salon de caricatură.

C.VICTOR
Foto: C. STROE

"Acţiunea Referendum"

Şi Primăria din Galaţi are în această perioadă responsabilităţi în plus, în contextul organizării şi desfăşurării referendumului de modificare a Constituţiei. În primul rând, este vorba despre pregătirea secţiilor de votare din municipiu şi de amplasare a indicatoarelor stradale care îndrumă cetăţenii către secţiile de votare. Primarul a recunoscut că modificarea de la una la două zile de vot "a cam încurcat treburile", însă speră că sâmbătă dimineaţă secţiile de votare vor fi pregătite. În al doilea rând, Primăria se ocupă şi cu afişarea listelor cu numele celor care trebuie să voteze în fiecare secţie de votare, un aspect important pentru buna desfăşurare a votului. Ultima sarcină a administraţiei locale este asigurarea personalului din cadrul secţiilor de votare. Şi pe această cale, primarul i-a invitat pe gălăţeni la vot. ■ Şi poliţiştii de proximitate se implică în această perioadă în buna organizare a referendumului. De exemplu, am aflat că ieri seară, un poliţist al Secţiei nr.3 a făcut "vizite la domiciliul" alegătorilor, înmânându-le acestora cărţile de alegător.

MARIA MĂNDIŢĂ

Mai puţine căsătorii în acest weekend

În mod normal, ar fi trebuit să ne aflăm în plin sezon al nunţilor. La Galaţi are loc însă un fenomen ciudat. După ce în lunile iulie, august, gălăţenii au luat cu asalt Casa Căsătoriilor, având loc în medie 70 de oficieri în fiecare sâmbătă, weekendul acesta se vor căsători doar 55 de perechi de gălăţeni. Sâmbătă vor fi oficiate 45 de cununii civile, iar duminică 10. Puţine pentru această perioadă a anului. Să fie oare gălăţenii atât de interesaţi de votarea Constituţiei?

C.Z.

SC FASTTRADE SA
O GAMA VARIATA DE CENTRALE TERMICE !!!
- BUDERUS
- RADIANT
- VAILLANT
- JUNKERS
- BIASI
- TAHITI
- FLORES
- ARISTON
- BERETTA
- PROTHERM
- IMMERGAS
CELE MAI MICI PRETURI !
E-mail: fasttrade@geniusnet.ro
www.fasttrade.go.ro
Str. Otelarilor, Bl.T7, ap.26
Tel.: 0236-491878
SERVICII COMPLETE DE O CALITATE IREPROSABILA

TV MANIA
Gabriela Cimpoca

Una poate, dar nu vrea, cealaltă...

După infernala gălăgie pe care a făcut-o astă-vară, intrând în concediu în răpăit de tobe, de ziceai că pleacă circul în turneu, Mihaela Rădulescu s-a reîntors luni seară la B1 Tv, elegantă, buclată şi băţoasă. A reluat "Gala", emisiune în momentul difuzării căreia, probabil, toată lumea lasă baltă treburi mult mai importante, pentru a o viziona. Invitată a fost Loredana Groza Boncea, de pe care Mihaela a început să scuture scamele încă din primul minut al întâlnirii, încât sunt tentată să cred că moderatoarea mai speră că, odată şi-odată, tot ajunge ea la Pro TV. Mihaela a făcut o bizară împărţire a carierei invitatei în segmente pe care le-a asociat cu aerul, apa, focul şi pământul, de credeai că în studioul respectiv a adăstat cel puţin un laureat al Premiului Nobel, şi a isprăvit acţiunea de dat cu peria exact când s-a terminat emisiunea. De era Loredana dezinfectată din cap până-n picioare! Ei, acum las că nici invitata nu s-a dat bătută, şi a emis nişte judecăţi sclipitoare, gen "fiecare dintre noi e o lume aparte", "fiecare are gândurile, universul lui", "certurile interioare **cu care trăim toţi**", "sentimentul maternităţii m-a luminat mai mult decât 1000 de Biblii citite", "a deveni femeie cu adevărat înseamnă a fi mamă!" şi alte alea, încât, o clipă, am regretat că nu am luat notiţe. Bomboana pe prăjiturica servită în studio a fost pusă spre final, când Lori ni s-a plâns că "limitele cele mai mari există în creaţie", adică, vezi Doamne, un artist nu poate face chiar aşa, tot ce-i trece lui prin cap. Ei, taci? Păi, atunci de ce toată nebunia care-l bântuie pe-un artist se numeşte "actul creaţiei", şi nu "act notarial", na? ■ La "Teo", doi invitaţi care nu prea fac deliciul presei de scandal şi nici n-au tocit pragurile multor televiziuni: Christel Ungar şi Cristian Ţopescu. Prilej pentru noi de a afla că tânăra soţie a comentatorului sportiv cântă jazz, fără a avea cine ştie ce studii muzicale, dacă am înţeles bine. Oricum, chit că le are, chit că nu le are, Christel nu cântă rău, aş putea spune, după ce am auzit-o interpretând două piese. Şi, din câte am înţeles, s-a lăsat foarte greu convinsă să dezvăluie acest mic şi nevinovat secret al vieţii sale, ea preferând să le facă bucuria asta doar celor foarte apropiaţi. În timp ce Christel cânta, camera de filmat ne-a adus-o în prim-plan pe domnişoara Nicoleta Luciu, care lăsase tigăile deoparte, şi privea curioasă spre Christel. Ca să vezi ce-i viaţa asta: Christel cântă bine, dar nu apare la televizor, în timp ce Nicoleta cântă prost, dar e nelipsită de pe sticlă!

DE CE AI NEVOIE DE O NOUĂ CONSTITUŢIE?

Constituţiile au fost martorii şi expresiile transformărilor istorice pe care le-a cunoscut societatea românească.

România se pregăteşte acum să facă un nou pas istoric: integrarea euroatlantică. Asigurarea cadrului instituţional pentru întâmpinarea noilor realităţi trebuie să premeargă aderarea noastră la NATO şi UE.

Constituţia din 1991 a fost una a tranziţiei, a nevoii unei ordini noi. Noua Constituţie trebuie să fie una a durabilităţii, a stabilităţii, a valabilităţii pe termen lung şi foarte lung.

CARE SUNT PRINCIPIILE NOII CONSTITUŢII?

■ principiul pluralismului politic, ca o condiţie şi o garanţie a democraţiei constituţionale;
■ principiul separaţiei şi echilibrului puterilor în stat;
■ principiul liberei iniţiative;
■ garantarea proprietăţii private;
■ consacrarea rolului patronatelor în societatea românească;
■ specializarea Camerelor legislative concomitent cu menţinerea egalităţii lor în atribuţii, dar diferenţierea lor în funcţie de problemele asupra cărora urmează a se pronunţa;
■ eliminarea procesului medierii şi întrunirea în şedinţă comună a celor două Camere pentru rezolvarea divergenţelor neconciliante în faza medierii;
■ restrângerea imunităţii parlamentare;
■ limitarea regimului ordonanţelor de urgenţă;
■ prelungirea mandatului Preşedintelui României la 5 ani;
■ întărirea controlului Parlamentului asupra Guvernului;
■ precizarea mai concludentă a drepturilor persoanelor aparţinând minorităţilor naţionale;
■ eliminarea stagiului militar obligatoriu, problemă care se va reglementa printr-o lege organică;
■ reglementarea prin lege organică a sistemului electoral, instituirea Autorităţii Electorale Permanente;
■ reducerea numărului de semnături necesare cetăţenilor pentru a avea iniţiativă legislativă;
■ garantarea accesului la cultură;
■ acordarea de burse sociale de studii copiilor şi tinerilor proveniţi din familii defavorizate şi celor instituţionalizaţi, în condiţiile legii.

Au venit subvențiile

Vineri, la Galați a ajuns o nouă tranşă de subvenții agricole, în sumă de 16 miliarde de lei.

Grabă mare

Cei care nu şi-au ridicat cărțile de alegător trebuie să se prezinte la SEIP!

REFORMA

ÎN CE CONSTĂ

Revizuirea Constituției (3)

Continuăm să vă prezentăm cele mai importante modificări ale Constituției, prevăzute în legea de revizuire. Una din noutățile viitoarei Constituții este cea referitoare la mandatul preşedintelui. Astfel, la art.83 - Durata mandatului -, alin. 1 se precizează: "Mandatul Preşedintelui României este de cinci ani şi se exercită de la data depunerii jurământului". Celelalte două alineate, 2 şi 3, rămân neschimbate, aşa cum apar şi în Constituția aprobată în 1991. Adică, alin 2.: "Preşedintele României îşi exercită mandatul până la depunerea jurământului de preşedintele nou ales" şi alin.3 ce prevede că mandatul preşedintelui României poate fi prelungit, prin lege organică, doar în caz de război sau de catastrofă.

■ O altă modificare importantă se referă la art. 89 care face referire la dizolvarea Parlamentului. Aici a fost adăugat alineatul 3 (față de numai două, câte sunt în Constituția din 1991). Acesta prevede că "Parlamentul nu poate fi dizolvat în ultimele 6 luni ale mandatului Preşedintelui României şi nici în timpul stării de mobilizare, de război, de asediu sau de urgență". Cele două alineate vechi se refereau numai la faptul că Parlamentul poate fi dizolvat doar o dată pe an şi prin ordinul preşedintelui - după consultarea preşedinților celor două Camere şi a grupurilor parlamentare - în cazul în care Parlamentul nu a acordat votul de încredere Guvernului, în termen de 60 de zile de la prima solicitare şi numai după respingerea a cel puțin două solicitări de învestitură.

■ Articolul nr. 106, care se referă la primul ministru, conține şi el adăugiri substanțiale. Astfel, la alin. 1, a fost adăugat paragraful "Preşedintele României nu îl poate revoca pe primul ministru". Şi alin.2 este nou: "Dacă primul ministru se află într-una din situațiile prevăzute la art. 105, cu excepția revocării, sau este în imposibilitatea de a-şi exercita atribuțiile, Preşedintele României va desemna un alt membru al Guvernului ca prim-ministru interimar, pentru a îndeplini atribuțiile primului ministru, până la formarea noului Guvern. Interimatul, pe perioada imposibilității exercitării atribuțiilor, încetează dacă primul ministru îşi reia activitatea în Guvern". Pentru o mai bună înțelegere, la art. 105, se precizează condițiile în care încetează funcția de membru al Guvernului, respectiv, demisie, revocare, pierderea drepturilor electorale, incompatibilitate, deces, sau alte cazuri prevăzute de lege.

■ Articolul nr. 109, privind încetarea mandatului are în textul revizuit patru alineate, față de trei, câte sunt în Constituția aprobată în 1991. Alin.2 este cel nou introdus şi precizează că: "Guvernul este demis la data retragerii de către Parlament a încrederii acordate sau dacă primul ministru se află în una dintre situațiile prevăzute la articolul 105, cu excepția revocării, ori este în imposibilitatea de a-şi exercita atribuțiile mai mult de 45 de zile".

■ Condițiile în care se decide delegarea legislativă pentru Guvern - adică situațiile în care Guvernul poate emite ordonanțe de urgență -, tratate la articolul 114 al actualei Constituții, sunt îmbunătățite cu cinci noi prevederi, articolul având în loc de trei alineate, cinci, alineatul 4 având două subpuncte, iar alin. 5, un subpunct. Astfel, la alin.4, se prevede că: "Guvernul poate adopta ordonanțe de urgență, numai în situații extraordinare, a căror reglementare nu poate fi amânată, având obligația de a motiva urgența în cuprinsul acestora". La alin. 4/1 se spune că: "Ordonanța de urgență intră în vigoare numai după depunerea sa spre dezbatere, în procedură de urgență, la Camera competentă să fie sesizată şi după publicarea ei în Monitorul Oficial al României. Camerele, dacă nu se află în sesiune, se convoacă în mod obligatoriu în 5 zile de la depunere, sau, după caz, de la trimitere. Dacă, în termen de cel mult 30 de zile de la depunere, Camera sesizată nu se pronunță asupra ordonanței, aceasta este considerată adoptată şi se trimite celeilalte Camere, care decide, de asemenea, în procedură de urgență. Ordonanța de urgență cuprinzând norme de natura legii organice se aprobă cu majoritatea prevăzută la art. 74, alin. 1". La alin. 4/2, introdus în plus, se spune că: "Ordonanțele de urgență nu pot fi adoptate în domeniul legilor constituționale, nu pot afecta regimul instituțiilor fundamentale ale statului, drepturile, libertățile şi îndatoririle prevăzute de Constituție, drepturile electorale şi nu pot viza măsuri de trecere silită a unor bunuri în proprietate publică". Alin.5 prevede ca: "Ordonanțele cu care Parlamentul a fost sesizat se aprobă sau se resping printr-o lege în care vor fi cuprinse şi ordonanțele ale căror efecte au încetat potrivit alin. 3". La alin.5/1 este prevăzut: "Prin legea de aprobare sau de respingere, se vor reglementa, dacă este cazul, măsurile necesare, cu privire la efectele juridice produse pe perioada de aplicare a ordonanței". Până acum, Parlamentul putea adopta o lege specială de abilitare a Guvernului, pentru a emite ordonanțe în domenii care nu fac obiectul legilor organice.

■ Un alt articol major modificat este art. 117 - Forțele armate. În contextul integrării nord-atlantice, la alin.1 se prevede că: "Armata este subordonată exclusiv voinței poporului pentru garantarea suveranității, a independenței şi unității statului, a integrității teritoriale a țării şi a democrației constituționale. În condițiile legii şi ale tratatelor internaționale la care România este parte, armata contribuie la apărarea colectivă în sistemele de alianță militară şi participă la acțiuni privind menținerea sau restabilirea păcii". La alin. 2 se spune că "Structura sistemului național de apărare, pregătirea populației, a economiei şi a teritoriului pentru apărare, precum şi statutul cadrelor militare se stabilesc prin lege organică". Alin 3. precizează că prevederile de la alin.1 şi 2 se aplică şi celorlalte componente ale forțelor armate, iar alin. 5 spune că: "Pe teritoriul României, pot intra, staționa, desfăşura operațiuni sau trece trupe străine, numai în condițiile legii sau ale tratatelor internaționale la care România este parte".

(Va urma)

MARIA MĂNDIȚĂ

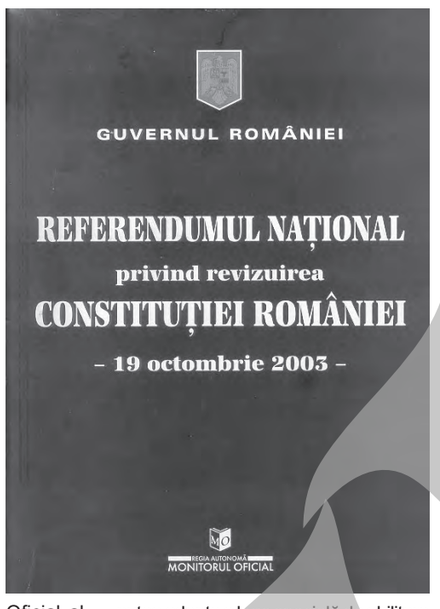

Sindicaliştii gălățeni participă la mitingul de la București

300 de siderurgişti sunt grosul delegației

Dacă la celebra grevă de cinci minute, organizată de BNS, Cartel Alfa şi CSDR, siderurgiştii nu s-au omorât cu... participarea (o țigară în siderurgie se fumează de obicei între dinți, cu maşina pornită), astăzi, la mitingul organizat de aceleaşi confederații se contează pe participarea a 300 dintre ei. Cel puțin aşa a apreciat Mircea Scântei, preşedintele FSS, că vor fi la Bucureşti. Principala revendicare a siderurgiştilor gălățeni este creşterea salariului minim la 100 de euro, asta în condițiile în care salariul minim pe platformă este de 105 dolari. Cu alte cuvinte, siderurgiştii se bat pentru schimbarea monedei de plată! Fiecare lider de uzină a închiriat microbuz sau autobuz pentru deplasarea în Capitală. Liderul sindical de la DAMEN, Gheorghe Valentin, nu era sigur dacă cineva din şantier va participa la acest miting "din lipsă de fonduri. Am apelat la Centrală poate ne dau un mijloc de transport să fim şi noi 10-15 navalişti gălățeni la miting. Dar nu sunt şanse prea mari să ajungem", a afirmat Gheorghe Valentin. Un alt sindicat care umbla să închirieze mijloace de transport era cel de la Apaterm. Liderul de aici, Cristi Ciubotariu, miza pe un autocar, asta însemnând 40-50 de persoane. Aşadar, câteva sute de gălățeni protestează în stradă, la Bucureşti. Rămâne de văzut dacă deplasarea va fi cu folos.

AUREL STANCU

Şi Sindicaliştii din Finanțe merg la miting

Aşa cum anunțaseră, sindicaliştii din Direcția Generală a Finanțelor Publice a județului Galați au trimis astăzi o delegație la Bucureşti, pentru a participa la mitingul organizat de Cartel Alfa, BNS şi CSDR. Ieri, vicepreşedintele Sindicatului Liber din DGFP Galați, dl Eduard Miloiu, nu era încă sigur câte persoane urmau să plece: "Am renunțat să mai luăm oameni de la Tecuci, unde sunt angajați mai puțini şi s-ar fi perturbat prea mult activitatea. Din Galați, vom pleca probabil până în 20 de persoane, în funcție de mijlocul de transport pe care îl găsim de închiriat".

A. SPÂNU

Proiectul Codului fiscal prevede

Modificări în regimul accizelor şi al taxelor locale

Revenim, cum am promis, cu amănunte privind proiectul Codului fiscal, aşa cum a fost el aprobat de Guvern.

Legislație unitară privind accizele

Proiectul de lege a Codului Fiscal unifică sub un singur titlu cele trei acte normative care reglementează regimul actual al accizelor, regimul de supraveghere şi autorizare, precum şi regimul de marcare al acestor produse.

Începând din 1 ianuarie 2004 se va introduce în România sistemul de antrepozitare fiscală, pentru întărirea capacității de control a administrației fiscale, îmbunătățirea colectării accizelor şi reducerea evaziunii fiscale. Ca urmare, începând cu anul viitor, vor fi eliminate autorizațiile de comercializare şi licențele de marcare. Producătorii şi importatorii de produse supuse accizelor vor deține o singură autorizație eliberată de Ministerul Finanțelor Publice fără taxe, în baza căreia vor putea efectua operațiuni de producere, prelucrare, import, marcare şi comercializare de astfel de produse. În sectorul scutirilor de accize se va opera armonizarea cu prevederile directivelor europene, iar vinurile liniştite vor avea cota zero de accize.

Impozitarea veniturilor firmelor şi persoanelor străine

Impozitarea veniturilor obținute din România de nerezidenți din exercitarea de activități independente, în cazul în care aceste activități nu sunt desfăşurate printr-un sediu permanent sau nu depăşesc 183 de zile în cursul anului fiscal, este similară cu cea aplicată rezidenților români.

Reprezentanțele firmelor străine care desfăşoară activitate în România vor avea un impozit fix anual echivalent a 4.000 euro, plătit în două rate semestriale egale. În prezent, sistemul de impunere constă în aplicarea unei cote de 38% la venitul anual stabilit pe baza de norme de venit diferențiate în funcție de numărul angajaților ce lucrează în cadrul reprezentanțelor sau pe bază de comision.

Impozite şi taxe locale

La capitolul "Impozite şi taxe locale", proiectul Codului Fiscal aduce o serie de noutăți, precum:

- Impozitul pe clădiri se va plăti de către proprietar, şi nu de către chiriaş;
- La clădirile aparținând persoanelor juridice, după amortizarea integrală a acestora,la calculul impozitelor pe clădiri s-a acordat facilitatea reducerii cu 15% a valorii de inventar;
- Se scutesc de impozit pe clădiri şi impozit pe teren parcurile industriale, organizațiile umanitare care întrețin căminele de bătrâni, orfelinatele şi casele pentru copiii străzii;
- Se reduce cu 50% impozitul pe teren în cazul persoanelor cu handicap deosebit de grav sau accentuat.

Reamintim că toate reglementările cu caracter fiscal care au fost introduse în proiectul Codului Fiscal, vor putea fi completate sau modificate, după aprobarea acestuia doar prin modificarea şi completarea Legii de adoptare a Codului Fiscal. Acum nu ne rămâne decât să aşteptăm dezbaterile din Parlament şi eventualele modificări ce ar putea surveni.

ANCA SPÂNU

"Coagularea" partidelor în interesul țării: Constituția"

"Interesul țării trece peste interesele de partid", declară subprefectul

Subprefectul **Marius Necula** a mulțumit filialelor partidelor gălățene care au participat la întâlnirea de vineree trecută cu conducerea Prefecturii, pe marginea pregătirii referendumului - PSD, PNL, PD, PUR, PRM, UDMR, iar "cei de la PNŢ[CD] nu au venit, cu toate că i-am invitat". Subprefectul a mulțumit partidelor participante la întâlnire care au îndemnat cetățenii să participe la vot şi să voteze noua Constituție.

"Este un ajutor important şi demonstrează coagularea forțelor politice, demonstrează faptul că ştim în general să ne strângem forțele atunci când este nevoie şi când interesul țării trece peste interesele de partid."

Necula este însă nemulțumit pentru o excepție: "Regret sincer că PRM a schimbat şi nuanța mesajului. Dacă, să spunem până joi, nuanța era ˝participați la vot, români, dar nu votați Constituția˝, acum au schimbat mesajul, îndemnând cetățenii să nu participe la vot. Nu cred că este o poziție pro-românească; pro-europeană, în nici un caz! Ar fi fost un semn de maturitate deosebită a clasei politice dacă toate forțele politice ar fi tras în aceeaşi direcție."

VICTOR CILINCĂ

Nu se ştie câți gălățeni vor participa în weekend la referendum; câteva mii nu vor merge sigur, pentru că

Nu şi-au luat cărțile de alegător

După aproape două săptămâni de eforturi ale lucrătorilor Serviciului de Evidență Informatizată a Persoanei şi ale subofițerilor sectorişti, acțiunea de înmânare a acestor documente necesare pentru votare celor peste 3.000 de gălățeni ce n-au intrat în posesia lor la timp e aproape un eşec. "Doar circa 5% dintre cei vizați de anunțurile noastre au venit la ghişeu să-şi ridice cărțile de alegător; asta în condițiile în care am făcut şi un program special de eliberări pentru aceste documente - vinerea, iar subofițerii sectorişti din cartiere au avut misiunea de a le înmâna celor vizați cărțile de alegător, fie că s-au mutat, fie că nu au venit, cert e că sunt aproape 3.000 de oameni care nu şi-au luat aceste cărți de alegător", spune insp.princ. **Mariana Palade,** din cadrul SEIP.

În schimb vin foarte mulți gălățeni în vârstă, posesori ai buletinelor de identitate - model vechi, solicitând "cărți din acelea subțiri pentru votare". Pentru că este dreptul dumnealor de a solicita preschimbarea buletinului în carte de identitate, angajații SEIP şi-au impus un ritm "draconic" de lucru; astfel, cei care au venit luni pentru preschimbare vor avea cărțile de identitate şi de alegător joi; cei care au venit marți le vor obține vineri, astfel încât să poată participa în weekend la referendum cu noile documente.

Angajații de la SEIP speră că în c ele câteva zile rămase vor mai veni măcar o parte dintre gălățenii ce nu şi-au primit la timp cărțile de alegător să le ridice de la ghişeu; pentru că ar fi păcat să nu-şi poată exprima opinia la referendum deoarece le lipseşte acest document.

RADU CIMPOEşU

Pregătirea referendumului, verificată în teren

Sau... când "vine muntele la Mahomed"

De data aceasta, pentru verificarea modului în care se desfăşoară pregătirile în județ pentru referendumul de sâmbătă şi duminică, nu primarii au fost cei chemați în capitala de județ, ci conducerea județului a întreprins un tur prin comune, deoarece, cu această ocazie, nu s-a stat de vorbă numai cu executivul local, ci şi cu membri ai secțiilor de votare.

Luni, subprefectul **Marius Necula** a avut în program Tecuciul, continuând cu comunele Vârlezi şi Cuca, turul continuând ieri, de dimineața până seara, cu alte localități. "Am considerat că, de data aceasta, trebuie să schimbăm puțin ordinea de bătaie, pentru ca astfel cei din județ să nu mai facă un efort deosebit, în a se deplasa până la noi. De data aceasta ne întâlnim şi cu membrii secțiilor de votare şi atunci efortul [lor] ar fi fost mult mai mare, atât fizic, cât şi financiar", a declarat, într-o conferință de presă, subprefrectul.

■ Deoarece, pentru prima dată, secțiile de votare vor fi deschise două zile la rând, s-au luat măsuri pentru întărirea pazei, care va fi asigurată de Poliție, Jandarmerie şi Armată.Este în discuție şi participarea gardienilor publici, am aflat din aceeaşi sursă.

■ Materialele solicitate de către primăriile din județ pentru construirea şi amenajarea secțiilor de votare au fost deja trimise, şi doar o singură comună, Lieşti, mai avea nevoie de unele materiale.

■ Subprefectul a mai spus că solicită membrilor secțiilor de votare să fie "în spiritul legii şi nu atât în litera ei", nu ca la alegerile din 2000, când s-a dat uneori dovadă şi de o suspiciune exacerbată, anulându-se, de pildă, din exces de zel, voturi la care ştampila ieşea doar puțin din pătratul trasat.

■ Subprefectul se aşteaptă ca în județ referendumul să se transforme într-o sărbătoare, pe lângă steaguri urmând să apară fanfare sau tarafuri.

VICTOR CILINCĂ

Schimbăm Constituția, schimbăm şi Legea alegerilor!

Vicepreşedintele Organizației Județene Galați a PUR, **Ion Ştefan**, a propus, într-o conferință de presă, o serie de schimbări pentru Legea nr. 70/1991 privind organizarea alegerilor locale. Aprobate de conducerea locală a partidului, modificările vor lua calea Bucureştiului, unde conducerea centrală a PUR va încerca, speră vicepreşedintele, să promoveze o inițiativă legislativă.

Astfel, Ştefan propune ca funcțiile de conducere în consiliile județene - preşedinte, vicepreşedinți - plus Delegația Permanentă, ba chiar şi componența comisiilor consiliilor să fie votate, pe lângă consilierii județeni aleşi, şi de toți consilierii locali aleşi în municipii, oraşe şi comune. Cum aceasta înseamnă mai multe sute de oameni, votul ar putea să se desfăşoare la Casa de Cultură a Sindicatelor, a găsit o rezolvare inițiatorul. Să sperăm că şi alte județe au săli mari....

Vicepreşedintele spune că astfel se vor elimina frauda şi aranjamentele de culise, iar consilierii din localități ar putea ajunge şi ei în Consiliul Județului; ceea ce ni se pare corect. Cât despre culise... şi Casa de Cultură are!

O altă propunere este aceea ca, la alegerea consilierilor locali, redistribuirea voturilor rămase după împărțire să nu se facă pentru cei înscrişi pe listele de partid, ci să revină unor consilieri pe care să-i desemneze primarul. Ca să nu fie nevoit să-i cumpere, probabil... ■ De asemenea, primarul trebuie să aibă un program cu desfăşurare pe trei sau patru ani. Şi, în caz de neîndeplinire, să fie obligat să-şi dea demisia. Aş adăuga, cel mai bine pentru el e să-şi dea demisia după... patru ani! ■ Independenții care vor fi aleşi primari să aibă propriile liste de consilieri locali. Dar vor mai fi şi candidați "de partid", după o aşa mişcare? ■ În fine, consilierii locali trebuie repartizați pe "zone de competență" în localitate. Vicepreşedintele PUR contestă existența unei astfel de împărțiri la Galați, unde consilierii locali, din câte ştiu, răspund de părți din cartiere, unde au şi birouri pentru întâlnire cu publicul. Ştefan admite doar că o împărțire asemănătoare funcționează totuşi, dar la Cavadineşti.

VICTOR CILINCĂ

Noutăți bancare

Un card BCR în euro pentru agenții economici

BCR a lansat recent un nou produs, destinat agenților economici. Cardul de debit MasterCard Business, cu decontare în Euro, este destinat societăților comerciale care au angajați ce călătoresc în străinătate, mai ales în țările UE, cu interes de afaceri. Cardul poate fi folosit şi în țară şi în străinătate pentru cumpărarea de bunuri şi servicii la magazine, hoteluri, restaurante, linii aeriene sau căi ferate, cu condiția ca acestea să accepte la plată cardurile MasterCard. Noul card poate fi folosit şi pentru efectuarea de plăți prin internet, cât şi pentru eliberarea de numerar de la ATM-uri sau ghişee bancare cu sigla MasterCard.

În prezent, BCR oferă 12 tipuri de carduri şi are peste 1,3 milioane de carduri active, pentru care a instalat 675 de ATM-uri şi circa 2.300 de POS-uri, acestea din urmă exclusiv la comercianți. Următorul card ce va fi lansat de BCR este un card de credit în euro - MasterCard Gold Card - destinat persoanelor fizice, cu creditare de minimum 5.000 euro.

A. SPÂNU

Sămânța netratată înseamnă pierderi

- spune Valentin Huciu, directorul UFS Galați

Având în vedere că ne aflăm în plină campanie de semănat (la Galați se semănase, până luni seara, aproape 60 % din suprafața planificată!), Unitatea Fito-Sanitară (UFS) Galați şi-a intensificat acțiunile de specialitate în teritoriu.

După câte ne-a declarat inginerul Valentin Huciu, directorul instituției amintite, specialiştii din subordine se deplasează zilnic în localitățile județului, unde poartă discuții cu producătorii agricoli despre importanța tratării cu insecto-fungicide a semințelor. "Recomand tuturor celor care seamănă grâu sau alte culturi în această toamnă să facă tratarea semințelor. Este un lucru ştiut că rezerva de dăunători din sol este an de an tot mai mare, astfel încât sămânța netratată înseamnă, sigur, pierderi importante de recoltă", a declarat Huciu.

COSTEL CRÂNGAN

Informații utile

Ce obligații au agenții economici privind contabilitatea

Conform Legii contabilității nr. 82/1991, republicată, agenții economici trebuie să respecte anumite reguli. Pentru a le veni în ajuror celor aflați la începutul activității, ne-am oprit, cu sprijinul Biroului asistență contribuabili persoane juridice din cadrul Administrației Finanțelor Publice Galați, la câteva aspecte importante. Astfel, trebuie să ştiți că:

- societățile comerciale trebuie să țină contabilitate proprie;
- răspunderea pentru organizarea şi conducerea contabilității revine administratorului societății. Contabilitatea poate fi condusă de angajați proprii, cu studii compatibile conform legii cu funcția de contabil, sau ținută de persoane autorizate, pe baza unui contract de prestări servicii;
- registrele de contabilitate obligatorii sunt: Registrul jurnal, Registrul Inventar şi Cartea mare. Primele două trebuie legate şi înregistrate la DGFP, camera 315;
- pentru verificarea înregistrării corecte în contabilitate, se întocmeşte, lunar, balanța de verificare;
- societățile comerciale care folosesc programe informatice de prelucrare automată a datelor trebuie să asigure respectarea normelor contabile şi controlul datelor înregistrate, precum şi păstrarea datelor pe suporturi tehnice (dischete, CD-uri);
- registrele obligatorii şi documentele justificative se păstrează în arhiva personală timp de 10 ani, iar statele de plată timp de 50 de ani;
- în caz de pierdere, sustragere sau distrugere a actelor contabile, ele trebuie reconstituite în cel mult 30 de zile;
- situațiile financiare anuale (bilanțurile) trebuie depuse anual şi păstrate timp de 50 de ani. Un exemplar, vizat de Administrația Finanțelor Publice, se depune la Registrul Comerțului. Situațiile se întocmesc chiar dacă societatea a fuzionat, s-a divizat sau şi-a încetat activitatea.
- efectuarea intenționată de înregistrări inexacte şi omisiunea intenționată a înregistrărilor în contabilitate, care au ca urmare modificarea rezultatelor financiare, constituie fals intelectual şi se pedepsesc conform legii.

A. SPÂNU

Dobânzi avantajoase la ROMEXTERRA

Banca de Credit şi Dezvoltare ROMEXTERRA oferă gălățenilor, persoane fizice şi juridice, următoarele dobânzi la depozite, exprimate în valoare anuală: 1 săptămână - 7,5%, 2 săptămâni - 8,5%, 1 lună - 14%, 3 luni - 16%, 6 luni - 16,5%, 9 luni - 17%, 12 luni - 17,5%. Dobânda la vedere este de 1,5% pe an. Tot la ROMEXTERRA găsiți certificate de depozit, cu următoarele dobânzi: 1 lună - 11%, 3 luni - 12%, 6 luni - 13%, 9 luni - 14%, 12 luni - 16%. Comisionul la restituirea sumei din depozit la termen şi la cumpărarea certificatelor de depozit este de 0,35%/an. Dacă preferați să economisiți în valută, aveți la dispoziție următoarele variante de depozite la termen: 1 lună - USD - 2,2%, EURO - 2,9%; 3 luni - USD - 2,7%, EURO - 3,3%, 6 luni - USD - 2,9%, EURO - 3,5%; 9 luni - USD - 3,2%, EURO - 3,7%; 12 luni - USD - 3,5%, EURO - 3,9%.

C.LUCA

DOMINO Val
Livrarea se face din depozitul deschis în Galați, Str. Brăilei nr. 268 - KM O.
Relații la tel.: 325 000
OFERĂ producătorilor de TÂMPLĂRIE DIN ALUMINIU
• PROFILE DIN ALUMINIU
Fără barieră termică (natur, alb şi maro) - 3,30 Eur/kg
Cu barieră termică, 16 mm, alb şi maro - 4.25 Eur/kg
Cu şi fără barieră termică alte culori (la comandă) - 5,10 Eur/kg - 4,5 Eur/kg
• PROFILE DIN ALUMINIU ELOXAT PTR. BALUSTRADE
• COMPONENTE PTR. PLASE INSECTE
• O GAMĂ LARGĂ DE FERONERIE ŞI ACCESORII

RUBRICA FINANCIARĂ

SOCIETATE	TRANZACȚII	CANTITATE	MEDIU	ÎNCHIDERE	TOTAL	VARIAȚIE
METEX	2	2,036	2,700	2,680.45	5,457,400	-0.72

14 octombrie

Valute în cont	Curs lei
1 franc elvețian	25.053
1 EURO	38.804
1 liră sterlină	55.221
1 leu moldovenesc	2.485
1 dolar SUA	33.290
1 g aur	399.449

Rubrică realizată de D. C. PREDESCU din surse MEDIAFAX

C.N. ADMINISTRAȚIA PORTURILOR DUNĂRII MARITIME S.A. GALAȚI
SERVICIUL COORDONARE ACTIVITATE PORTUARĂ ŞI SERVICII PUBLICE

SITUAȚIA NAVELOR MARITIME ÎN PORTUL GALAȚI LA DATA DE 14 octombrie 2003

DANA	NUMELE NAVEI	PAVILION	Cargoplan	OPERAT.	TIP MARFĂ	DESTINAȚIE	DATA SOSIRII/ PLECĂRII
23/24	Behcet Canbaz	Turcia	3000 t	Î	laminate	România	11.10.2003
24	Oana Cristina	România	3000 t	Î	laminate	Spania	6.10.2003/13.10.2003
30	Admiral de Ribas	Ucraina	3680 t	Î	fl.soarelui	Italia	10.10.2003
47	Agatis	Georgia	3000 t	Î	laminate	Italia	9.10.2003
48	Jamal	St. Vincent	4500 mc	Î	cherestea	Arabia S	13.10.2003
50/51	Guzide S	Turcia	4000 t	Î	laminate	Turcia	9.10.2003
51	A.Akif	Cambodgia	2200 t	Î	fier vechi	Turcia	5.10.2003
AR	Omer Faruk	Turcia	2963 t	D	minereu	România	12.10.2003/14.10.2003

Zootehnie "exotică"

În județul Galați sunt crescuți 102 struți și peste 3000 de prepelițe.

"Tunuri"

Polițiștii au soluționat 27 de dosare vizând infracțiuni economice, cu un prejudiciu de peste 135 miliarde de lei.

VARIA

Prima ședință a alianței PNL-PD Galați

În premieră, de la constituirea la nivel național a alianței "Dreptate și Adevăr" PNL-PD, la sfârșitul săptămânii trecute, la Galați s-a întrunit în ședință Consiliul Județean de Coordonare (CJC) al alianței. De o parte a mesei au stat cei cinci membri PNL - Victor Paul Dobre, Marcela Sighinaş, Emil Strungă, George Kramer şi Emil Popa -, iar de cealaltă parte, democrații - Mircea Toader, Dana Potorac, Petru Alexe, Emil Țuicu şi Paul Ichim. În cadrul primei ședințe a CJC Galați, membrii alianței au luat şi cea dintâi hotărâre, respectiv aceea că fiecare partid va avea propriii candidați la primar şi liste separate pentru consilierii locali şi județeni. De asemenea, în ședința CJC s-a mai stabilit înființarea de consilii locale de coordonare în municipiile Galați şi Tecuci şi în comuna Smulți. Următoarea ședință a CJC al alianței "Dreptate şi Adevăr" Galați va avea loc peste două săptămâni, ocazie cu care se va aproba şi un regulament de funcționare a acestei structuri de conducere.

MARIA MĂNDIȚĂ

Drepturile copiilor în expoziție de desene

Inspectoratul Şcolar Județean în colaborare cu Palatul Copiilor a organizat un concurs de desene pe tema "Drepturile copiilor în România şi în lume". "Acțiunea face parte dintr-un program realizat în parteneriat de Organizația Centru-Nord-Sud, aparținând Consiliului Europei, şi de Ministerul Educației Cercetării şi Tineretului. Tema educativă de anul acesta este «Conflictul şi securitatea umană». La concurs au participat 21 de şcoli. Competiția a fost finalizată cu o expoziție a celor mai bune lucrări, deschisă zilele acestea la Palatul Copiilor", ne-a declarat inspectorul şcolar, Cornelia Mateiță. Premiile I şi al II-lea au fost câştigate de două eleve de la Şcoala Nr. 5, ambele din clasa a VI-a C, Claudia Dumitru şi, respectiv, Teodora Retezeanu. Premiul al III-lea a fost câştigat de un elev al Şcolii Speciale "Emil Gârleanu" - Florin Ureche.

"Tot în cadrul acestei teme se vor desfăşura dezbateri, concursul de creație literară «Generația de mâine şi lumea de astăzi - interferențe». Faza finală va avea loc pe 30 octombrie, tot la Palatul Copiilor. Elevii de la Liceul Pedagogic vor organiza un proces simulat pe o temă interesantă «Duplicitate şi moralitate în viața liceanului». Centrul Județean de Asistență Psihopedagogică va organiza acțiuni despre comportamentul agresiv şi mijloacele de prevenire a acestuia", ne-a mai spus Cornelia Mateiță.

ROXANA PENCIU

Țărăniștii gălățeni dau în judecată municipalitatea

Purtătorul de cuvânt al PNȚCD Galați, Mirela Preisler, a anunțat că organizația locală s-a adresat Curții de Apel Galați - secția Comercial şi Contencios Administrativ - în vederea chemării în judecată a Consiliului Local şi a primarului Dumitru Nicolae. Țărăniștii au trimis prin poştă un plic recomandat Curții de Apel, urmând să aştepte înregistrarea dosarului pe rol şi stabilirea primului termen de înfățişare. Aceştia solicită justiției dizolvarea Consiliului Local Galați şi anularea tuturor hotărârilor luate de aleşii locali în şedința din 30 septembrie, "pentru că aceasta a fost organizată după ce trecuseră deja 90 de zile de la ultima şedință şi conform art.58, alin. 1 al Legii 215 a administrației publice locale, consiliul trebuia dizolvat". Țărăniștii gălățeni consideră că ultima şedință legal constituită a Consiliului Local Galați a fost pe 23.06.2003 şi că au trecut mai mult de 90 de zile de când aleşii nu s-au întrunit în şedință publică. Deşi administrația locală şi-a exprimat punctul de vedere - explicând că s-au desfăşurat două şedințe de consiliu organizate de îndată în luna august - PNȚCD Galați îşi susține poziția.

MARIA MĂNDIȚĂ

OPORTUNITĂȚI DE AFACERI

Struțul - un fel de vițel cu aripi

■ Unele dintre fermele apărute în ultima vreme s-au profilat pe struți sau prepelițe, dar și pe rațe, gâște și bibilici

De la o vreme încoace, zootehnia cunoaşte o revenire interesantă, după ce între 1995 şi 2001 părea să-şi fi dat obştescul sfârşit. Reapariția fermelor zootehnice este, fără îndoială, în directă legătură cu sumele mari de bani investite în domeniu de mulți dintre oamenii de afaceri importanți, care au "mirosit" o nouă oportunitate de profit. Pe de altă parte, nu trebuie omis nici că Ministerul Agriculturii a decis să atribuie spre folosință gratuită cele peste 3.000 de grajduri rămase de izbelişte după desființarea CAP-urilor, fapt ce a dat un puternic imbold zootehniei româneşti.

■ Gălățenii nu mai sunt așa tradiționaliști

În cele 144 de grajduri atribuite gratuit în județul Galați sunt crescute, în cea mai mare parte, animale "clasice": porci, vaci sau oi. Ici-colo mai întâlneşti şi câte un crescător de găini ouătoare sau de pui de carne. Ba chiar, la Tuluceşti şi Fârțăneşti, există nişte curajoşi care încearcă să impună creşterea iepurilor.

Dincolo de acest firesc tradiționalism, au început însă să apară şi tendințe ceva mai "extravagante". Tot mai mulți crescători de animale se orientează către păsări mai puțin obişnuite, cum ar fi struțul sau prepelița. "A fost greu până a încercat cineva şi a văzut că merge, că după aceea vestea s-a dus şi s-au apucat şi alții", spune Petru Vrânceanu, director executiv adjunct la Direcția pentru Agricultură şi Dezvoltare Rurală Galați.

■ Struțul de prăsilă

Cea mai spectaculoasă evoluție a avut, în județul nostru, struțul. Prima familie a fost adusă, în urmă cu vreo 10 ani, de medicul veterinar Gheorghe Tureac, pe atunci director la Avicola Şivița (în prezent, domnia sa este şeful Serviciului inspecții şi implementare legislație veterinară din cadrul Direcției Sanitar-Veterinare Galați). N-a fost, însă, vorba de o afacere, ci de un hobby legat de partea estetică a lucrurilor. De altfel, struții doctorului Tureac erau la loc de cinste în voliera unde se mai găseau păuni, bibilici, cocoşi japonezi, porumbei rotitori ş.a.

Creşterea struților a devenit un "biznis" de-abia după ce omul de afaceri Dumitru Dima a pus, la Iveşti, bazele unei moderne ferme de profil. Aici se vorbeşte deja despre producerea de struți de prăsilă şi de comercializarea unei importante cantități de carne (deocamdată mai mult la export, pentru că restaurantele româneşti nu se prea încumetă să treacă în meniu această delicatesă).

Cei mai mulți dintre crescătorii de struți spun că această pasăre este "un fel de vițel cu aripi". Carnea e uşoară, fără colesterol şi fără un miros deosebit, iar struții nu sunt deloc pretențioşi la mâncare. Mănâncă orice fel de iarbă sau de boabe de cereale, plus o cantitate impresionantă de... nisip.

Pare greu de crezut, dar în județul nostru există nu mai puțin de 102 struți, din care 50 la Iveşti, la ferma lui Dumitru Dima, şi 29 la Nărteşti, la ferma Mândiței Lucaci.

■ Prepelițele - furnizoarele de... panaceu

De vreo câțiva ani încoace, a devenit o obişnuință ca oamenii cu anumite probleme medicale să se trateze cu ouă de prepeliță. Aproape că nu există afecțiune medicală care să nu poată fi tratată, spun specialiştii în domeniu, cu ouă de prepeliță. Care va să zică, avem de-a face cu un adevărat medicament-minune, un panaceu la care medicii au tot visat de-a lungul istoriei.

În județul Galați există şapte crescători de astfel de păsăruici, efectivele totale depăşind 3000 de capete. Chiar dacă pentru unii e vorba doar de un experiment, pentru trei dintre proprietarii de prepelițe - Dan Georgescu (Iveşti), Daniel Lupaşc (Galați) şi Emil Spiru (Galați)- pare să fie vorba de o afacere bine clădită. Despre afacerea cu prepelițe a lui Daniel Lupaşc putem spune că este în dezvoltare spectaculoasă, având în vedere că dumnealui a pus bazele unei ferme de mari dimensiuni la Slobozia Conachi, într-un grajd preluat în folosință gratuită potrivit HG 141/2002.

Foto: VASILE CABURGAN

■ Redescoperirea rațelor și gâștelor

Țăranii gălățeni au fost mereu crescători importanți de gâşte şi rațe, dovadă că văile Chinejei sau Suhurluiului sunt de obicei "albe" de stoluri gălăgioase. Până de curând însă, nimeni n-a crescut astfel de păsări la nivel industrial.

Cum pentru toate există un început, exemplul l-au dat doi oameni de afaceri care au avut curajul să investească în păsările amintite: Vasile Macovei creşte, la Măstăcani, 1250 de gâşte, iar gălățeanul Eugen Bleoancă are 1100 de rațe. Din câte am mai aflat de la Direcția pentru Agricultură şi Dezvoltare Rurală a județului, inițiative asemănătoare mai există la Fârțăneşti, Valea Mărului şi Tg Bujor, atractivitatea afacerii fiind dată de prețul bun oferit la export, în special pentru ficatul de gâscă.

■ O friptură de struț, vă rog!

Iată o comandă pe care, din păcate, încă nu o onorează nimeni în urbea noastră. Pentru o astfel de friptură, gurmanzii ar trebui să meargă la Bucureşti, dar şi acolo doar două restaurante îndrăznesc să ofere aşa ceva. Plus, potrivit datelor transmise de Ministerul Agriculturii, carne de struț mai vând şi opt magazine de delicatese din Bucureşti, Oradea, Arad, Timişoara, Tg Mureş şi Satu Mare. Motivul? Problemele de legislație. În România încă nu există un abator specializat pentru struți, iar furnizarea de carne de struț în aceste condiții este cam pe lângă lege. De aceea, păsările se vând numai la export şi doar vii. De altfel, deşi în România există peste 10.000 de struți, carnea vândută pe piața internă provine din import!

Cu prepelițele e alceva. În afară de ouă (consumate crude, cu scop terapeutic) şi carnea micilor păsări este o delicatesă. Pentru ocazii deosebite unele restaurante gălățene pot asigura prepelițe la frigare sau ciulama de prepelițe. "Am preparat aşa ceva - ne spunea patronul restaurantului <<La Neacşu>> - dar se cere mai puțin decât fazanul sau rața". Cât priveşte struțul, patronul spune că i-ar plăcea să prepare o astfel de friptură dacă prețul materiei prime n-ar fi aşa de mare, aproape triplu față de muşchiulețul de porc. "Nu-i prea uşor să găseşti amatori de aşa ceva", spune el.

Cum-necum, chiar dacă piața de desfacere este plasată mai degrabă în afara granițelor, afacerile "exotice" se înmulțesc tot mai mult la Galați. E şi asta o cale spre Europa şi un semn că distanța dintre Uniunea Europeană şi România parcă nu mai e, măcar din acest punct de vedere, chiar atât de mare.

COSTEL CRÂNGAN

NEC PLUS ULTRA
Ion Zimbru

Foame într-un păr
(doi ecumenici)

Mi-au crescut doi peri în curte.
Doamne, ce peri mi-au crescut!
Ce înalți erau odată
şi ce poame n-au făcut!

Le mâncam din flori pe toate.
Mama nu putea să tacă:
lacomule, fii cuminte,
lasă-le să se mai coacă!

Tata, ecumenic foarte,
ronțăia cuvinte drepte:
fii mai blândă, fă, nu ştie,
nu vrea toamna să aştepte!

Mă uitam pe geamuri sincer
ca flămândul oarecare
şi visam cât e de bine
să mănânc fructe din floare.

Mă visam alt fel de prâslea,
mai deştept, mai dat cu greul...
Le termin aşa, pe toate,
decât să le pape zmeul!

Pe atunci - doamne, ce zile
şi ce nopți! - până şi zmeii
se dădeau cu noi de-a dura,
făceau pere chiar şi teii.

Şi mâncam pe îndelete
şi dădeam la cosânzene
şi luau - lua-le-ar lupu'! -
ca nişte mirări cu pene.

Vine vreme, trece vreme...
Toamne, ierni şi primăveri...
Doar un păr mai am în curte...
Grea e foamea în doi peri!

Alegeri la Colegiul Medicilor

Astăzi este ultima zi pentru depunerea candidaturilor

După cum vă informam, în perioada 14 - 15 noiembrie, sunt programate să se desfăşoare alegeri pentru Consiliul Județean al Colegiului Medicilor şi pentru Adunarea Generală a Colegiului Medicilor din România, termenul-limită pentru depunerea candidaturilor fiind data de astăzi, 15 octombrie. Faptul că amânarea scrutinului la Galați nu a fost acceptată de Comisia Electorală Centrală a bulversat procesul depunerii candidaturilor care acum se realizează "contra cronometru".

Potrivit dlui dr. Emil Popa (inspector şef al ISS) preşedintele Comisiei Electorale a Colegiului Medicilor:"Abia vineri după-amiază am aflat că nu s-a aprobat amânarea. Imediat am luat la rând toate secțiile Spitalului de Urgență şi ne-am anunțat colegii că pot veni să depună candidaturi. Apoi am fost pe la toate dispensarele comasate, pe la celelalte spitale şi cu ajutorul presei majoritatea medicilor au fost informați. Până astăzi (14 oct.n.n., ora 13) au fost depuse 30 de candidaturi, iar în şedința de luni a Comisiei Electorale au fost validate 16 candidaturi. Nici în cazul celorlalte 14, depuse ulterior, nu sunt probleme şi vor fi validate aproape sigur. Consiliul Județean al Colegiului este format din 19 membri şi 9 supleanți, iar reprezentanții medicilor gălățeni în Adunarea Generală a Colegiului Național sunt în număr de 12. Sperăm ca astăzi şi mâine să se dubleze numărul candidaturilor."

Cele 16 candidaturi validate sunt ale următorilor medici: dr. Dumitru Cristea, dr. Octavian Maftei, dr. Nicolae Bacalbaşa, dr.Alexandru Ierima, dr. Cosma Țapliuc, dr. Nicolae Gogulescu, dr. Florea Caliopsia, dr.Vasile Ghioca, dr. Coca Moraru, dr. Maria Deju, dr. Vladimir Belea, dr. Sorin Ungureanu, dr. Mihai Bucatanschi, dr. Sorin Moraru, dr. Anton Scowronski şi dr. Florin Pătrăşcan.

"Aş dori ca şi colegii noştri din celelalte localități ale județului să se implice în existența organizației profesionale care ne reprezintă şi să candideze la alegerile din 14-15 noiembrie. De aceea îi rog să facă un efort şi să se grăbească să-şi depună candidaturile" a mai spus dl dr. Popa.

MARIUS MOTOTOLEA

Sediu nou pentru două instituții

■ **Inspectoratul Teritorial de Muncă și Direcția pentru Dialog, Familie și Solidaritate Socială se mută în casă nouă anul viitor**

Foto: COSTEL STROE

După ce Casa de Pensii s-a mutat într-un sediu nou şi modern, vine, iată, şi rândul altor două instituții din subordinea Ministerului Muncii, Solidarității Sociale şi Familiei să intre în casă nouă. Este vorba despre Inspectoratul Teritorial de Muncă şi Direcția pentru Dialog, Familie şi Solidaritate Socială (fosta Direcție de Muncă). Cei 84 de angajați ai ITM îşi desfăşoară activitatea acum în spațiile de pe strada Episcop Melchisedec Ştefănescu şi pe strada Grădina Veche, la care se adaugă alte două spații - la Tecuci şi la Tg. Bujor, iar D.D.F.S.S., cu 34 de angajați, pe strada Basarabiei.

Lucrările la noul sediu, de pe faleză, "la pastilă" (lângă fostul notariat de stat), au întârziat puțin. Se aştepta ca noul an să prindă cele două instituții în casă nouă, dar se pare că se vor muta în primele luni din 2004. Mihai Cătălin Alexandru, directorul D.D.F.S.S., ne-a spus că, inițial, costurile noii clădiri s-au estimat la 29 de miliarde, dar actualizat, prețul se ridică la circa 50 de miliarde de lei, bani de la bugetul de stat. Oricum, după cum arată (pe dinafară), clădirea îşi merită şi banii, şi aşteptarea...

P. PAȚILEA

INFRA-SCURTE LA FRONTIERĂ

În plasă

Doi braconieri care au atentat la peştii din lacul Brateş au fost prinşi în flagrant de o patrulă a poliției de frontieră. V.O.(47 ani) şi R.G.(46 ani) aveau asupra lor 20 kg de peşte, însă picați la rândul lor în plasă, au rămas şi fără captură, şi fără plase. În schimb, s-au ales cu dosare penale pentru furt din amenajările piscicole.

Fără acte

Cu ocazia verificărilor documentelor în PTF Galați - rutier, polițiştii au depistat un cetățean din R.Moldova G.I.(28 ani) care avea actele de înmatriculare provizorie pentru un autoturism Toyota expirate. Tânărului i-a fost întreruptă călătoria, urmând să răspundă pentru infracțiunea de punere în circulație şi conducere pe drumurile publice a unui autovehicul neînmatriculat.

Falsuri

Nereguli în acte a avut şi B.A.(28 ani), care s-a prezentat în punctul de trecere a frontierei cu o Carte verde modificată, astfel încât să corespundă autoturismului Dacia pe care îl conducea. După această "operă", şoferul s-a ales cu dosar penal pentru comiterea infracțiunii de fals.

Traficantul... de cămăși

Un echipaj al poliției de frontieră, în timpul unor controale pe DN 26, a depistat un... traficant de cămăşi. M.M. (40 ani), din R.Moldova, avea asupra sa 32 de bluze bărbăteşti în valoare de peste 11 milioane de lei, fără însă a avea în buzunar şi actele de proveniență a mărfii. Marfa a fost confiscată, iar comerciantul de ocazie sancționat contravențional.

Au pus-o de mămăligă

Tot la "drumul mare" au fost prinşi în flagrant şi trei indivizi care se ocupau cu sustragerile de produse agricole. S.G.(25 ani), D.C.(24 ani) şi T.T.(26 ani) reuşiseră să pună mâna pe 420 kg de porumb, în valoare de 2.500.000 lei. Cei în cauză chiar că "au pus-o de mămăligă", fiind acuzați de comiterea infracțiunii de furt calificat.

O.A.C.

OARBĂ și ÎNFRIGURATĂ

Elena Obreja se teme de iarnă

Mai mulți locuitori ai străzii Alexandru Cernat ne-au sesizat că, la numărul 164, trăieşte în condiții inimaginabile o femeie singură, în vârstă de 80 de ani, căreia mizeria şi frigul îi pot curma zilele.

Pe Elena Obreja am găsit-o în pragul ruinelor în care "locuieşte", bucurându-se de câteva raze de soare a căror lumină abia o percepe deoarece este aproape oarbă. Pentru ea lumina şi căldura au o valoare specială întrucât "locuința" sa, aparținând fondului locativ, nu are nici sobă şi nici electricitate. Noaptea se încălzeşte învelindu-se cu mai multe cuverturi şi câteodată îşi permite luxul de a aprinde lampa cu gaz. De fapt, trebuie să i-o aprindă altcineva, atunci când are cine...

Elena nu a fost căsătorită şi nu are copii. În tinerețe a fost călugăriță şi ar fi rămas pentru totdeauna la mănăstire dacă - după cum povesteşte - tinerele sub 35 de ani n-ar fi fost obligate să părăsească viața monahală, pe vremea lui Ceauşescu. A lucrat apoi la filatură şi la "Plase Pescăreşti" de unde a ieşit la pensie. O pensie de 1.300.000 de lei, după 25 de ani de muncă. Pe vremea când era salariat a avut casa ei, în Țiglina III, dar i-a fost demolată. A primit o despăgubire şi o repartiție într-o casă cu chirie, pe strada Alexandru Cernat. În urmă cu câțiva ani s-a mutat cu ea o nepoată iubitoare, care a tocat banii din despăgubire şi apoi a plecat în lumea largă. Acum este singură şi neajutorată. Cocioaba, rece, întunecoasă şi bântuită de şobolani "cât pisica", se poate prăbuşi în orice moment peste ea. Mănâncă pâine goală atunci când are cine să i-o cumpere. N-ar avea cum să reziste gerului şi zăpezii iernii care bate la uşă decât dacă i s-ar găsi un loc într-un cămin de pensionari. Pentru asta însă este necesară implicarea autorităților.

MARIUS MOTOTOLEA

P.S. La finalul redactării am aflat că, impresionat de acest caz despre care a aflat de la unul dintre vecinii Elenei Obreja, dl Ştefan Gherasim, consilier județean, a inițiat demersurile necesare pentru internarea ei într-o unitate de asistență socială.

Săptămâna Europeană pentru Securitate și Sănătate în Muncă

Dezbatere cu reprezentanții unităților monitorizate

În cadrul Săptămânii Europene pentru Securitate şi Sănătate în Muncă, ieri, Inspectoratul Teritorial de Muncă a continuat seria manifestărilor cu o dezbatere având ca temă "Concluzii preliminare rezultate în urma monitorizării a 12 unități economice". Este vorba despre IATSA, SONYA MOD, MENAROM, GALFIRTEX, FIROGAL, BRICO, PRUTUL, NAVROM BAC, INTFOR, AMEP PACK Tecuci, AKKA, Societatea de Cercetare Vitivinicolă Tg. Bujor. Manageri sau reprezentanți ai salariaților acestor unități monitorizate de inspectorii de muncă în luna octombrie s-au întâlnit şi au încercat să pună la punct, împreună cu inspectorii, politici pentru prevenirea riscurilor de accidentare şi îmbolnăvire profesională.

Reamintim că sloganul acțiunilor de anul acesta e "Substanțe periculoase - prudență!", iar toate dezbaterile din săptămâna 13 - 17 octombrie se concentrează asupra influenței pe care o au substanțele periculoase cu care angajații vin în contact, asupra riscurilor, dar şi a măsurilor de prevenire a bolilor profesionale.

P. PAȚILEA

SUB ACOPERIREA DE "OAMENI DE AFACERI"

"Tunuri" de sute de miliarde de lei

Sute de miliarde de lei în prejudiciul unor firme din Galați şi din țară, "tunurile" fiind date de unii administratori de "sereleuri". De la începutul acestui an, au fost soluționate 27 de dosare vizând infracțiuni economice, prejudiciul ridicându-se la 135 de miliarde de lei. Suma este, însă, mult mai mare, având în vedere că, în total, de la începutul anului, au fost înregistrate la biroul economico-financiar al poliției gălățene 36 de astfel de cauze. Situația pare a fi fără ieşire, iar oamenii de afaceri care vor să desfăşoare tranzacții corecte sunt, se pare, într-un pericol permanent, având în vedere că toți administratorii - inculpați în cele 27 de dosare soluționate se află în libertate.

Cecurile fără acoperire reprezintă principalul "instrument de plată" al unor aşa-zişi oameni de afaceri. Modalitatea de a da "tunuri" în România este relativ simplă. Îți faci un S.R.L., îți tipăreşti cărți de vizită, dispui de putere de convingere cum că eşti "important pe piață", achiziționezi apoi mărfuri de la diferite firme, emiți cecuri, fără a avea, însă, disponibil în contul bancar. Apoi vinzi mărfurile, încasezi banii, dar nu plătesti mai departe firmelor care ți-au furnizat marfa. Sistemul legislativ pare a fi în favoarea acestor "oameni de afaceri" a căror preocupare principală este de a da... tunuri de miliarde de lei.

Potrivit declarației şefului Inspectoratului Județean de Poliție Galați, comisarul-şef Tache Bocănială, "de la începutul anului au fost înregistrate 36 de cauze cu infracțiuni economice, din acestea fiind soluționate 27 de dosare". Prejudiciul, în cazul celor 27 de dosare, este de 135 de miliarde de lei, doar pentru 51 de miliarde existând posibilități de recuperare.

Elena Angheluță, în calitate de administrator al SC Prier Oil Impex, a achiziționat mărfuri de la mai multe societăți din țară, pentru care a emis file cec în valoare de aproape 2 miliarde şi jumătate, fără a avea disponibil în contul bancar.

Costică Costea, reprezentant al SC Sormaco SRL, a achiziționat de la SNP Petrom, filiala Băneasa, 95 de tone de benzină Premium. Pentru valoarea de 2.800.000.000 de lei a emis cecuri fără acoperire. Potrivit declarației comisarului-şef Tache Bocănială, Costea mai are un dosar pe rol.

Un "tun" de 7 miliarde a dat Marian Dragomir, administrator al SC Metalchim Group SRL, care a luat mărfuri de la mai multe firme. A "plătit" cu aceleaşi cecuri fără acoperire. Din prejudiciul de 7 miliarde, doar 3 miliarde au putut fi recuperate.

Lucrătorii biroului economico-financiar din cadrul poliției gălățene are, însă, în curs de soluționare cauze cu prejudicii mult mai mari. Şeful Inspectoratului gălățean de Poliție spune că autorii acestor "tunuri" au grijă, de cele mai multe ori, să îşi pună la adăpost valorile, înregistrându-le pe alte nume, astfel încât oamenii legii nu mai au ce recupera.

ALINA COMșA-DURBACĂ

Polițist mutat de la Pechea

Acțiunile violente care au loc în ultima vreme în comuna Pechea i-au determinat pe şefii Inspectoratului Județean de Poliție Galați să opereze unele schimbări. Agentul şef Bălan a fost mutat de la postul de poliție Pechea în localitatea Costache Negri. Deşi oficial, mutarea nu este "disciplinară", şeful poliției gălățene, Tache Bocănială, a precizat că transferul se datorează "unor situații care au scăpat de sub control şi nu au fost stăpânite".

Pentru a putea controla evenimentele cu caracter violent din comună, comisarul Gheorghe Huştiu a fost desemnat să coordoneze activitatea centrului zonal de poliție Pechea.

A.C.D.

Sărăcie

Bolnavii de la Spitalul de Psihiatrie din Găneşti intră în iarnă desculţi. Cine îi încalţă?

Ţăranca română

"Cu mâinile bătătorite, adesea crăpate, cu fruntea încreţită de cele mai multe ori ca un portativ, femeile din mediul rural se culcă ultimele şi se trezesc primele." (Mihai Stroilă)

Sărbătoare la Şcoala "Simion Mehedinţi"

Pe 27 octombrie, Şcoala Profesională "Simion Mehedinţi" îşi va sărbători patronul spiritual, pe Sf. Cuvios Dimitrie cel Nou din Basarabi. Cu această ocazie, copiii vor pregăti (ca de obicei) un program artistic, ce va cuprinde poezii, muzică şi dansuri. Cu toate că mai sunt câteva zile până la sărbătoarea şcolii, copiii au început deja să repete programul, pentru ca reuşita să fie deplină în faţa spectatorilor. În acest moment, la "Simion Mehedinţi" învaţă 558 de copii, din care 338 urmează cursurile şcolii speciale, iar 220 cele de la învăţământul de masă.

Mai mulţi băieţi la Centrul de Primire Minori

La Centrul de Primire Minori "Irene & Stuart" sunt în acest moment 14 copii, din care cei mai mulţi sunt băieţi. Dintre cei 14 minori, doar şase merg la şcoală, după cum ne-a declarat directorul centrului, psiholog Doina Pătraşcu. "Doar un sfert dintre copii sunt fete, restul sunt băieţi. Cu toţii, au un program bine stabilit aici, în centru, chiar dacă este un centru de tranzit. Copiii trebuie să respecte un program de masă, de activităţi la clasă, cu educatorii, un program de somn. Când ajung aici, mulţi dintre ei nu ştiu nici să-şi facă patul, să mănânce sau să se spele singuri. Chiar dacă nu rămân foarte mult timp în această instituţie de ocrotire, copiii deprind măcar lucrurile elementare: să mănânce cu lingurica sau să se spele pe dinţi", a mai zis directorul Doina Pătraşcu.

70 de tineri la Centrul "Negru Vodă"

Doi sunt studenţi la Galaţi şi... Bucureşti

La Centrul de Plasament "Negru Vodă" din Galaţi sunt instituţionalizaţi 70 de tineri, din care 24 sunt fete. Până de curând, centrul era destinat doar băieţilor, însă, în urma unei hotărâri, şcoala a devenit mixtă. Toţi copiii merg la şcoală, şi chiar la facultate! Doi foşti "internişti" ai centrului sunt acum... studenţi, unul la Galaţi şi altul la Bucureşti. "Unul din băieţi este student în anul III la Mecanică şi locuieşte în căminele pentru studenţi. Pentru că este vorba despre un caz social, acest tânăr nu plăteşte căminul, însă DGPDC îi suportă cheltuielile pentru masă", a spus Doina Pătraşcu, directorul centrului "Negru Vodă". "Celălalt băiat este student în anul I la o facultate din Bucureşti. De asemenea, DGPDC suportă toate cheltuielile. Pentru că au crescut în acest centru, cei doi sunt tot în evidenţele noastre. De aceea, pe hârtia noastră figurează 70 de tineri. De fapt, sunt doar 68, însă noi îi considerăm pe cei doi studenţi tot copiii noştri!", a mai zis doamna Pătraşcu.

LAURA G.

Reţeta zilei

Medalion de peşte

1,2 kg peşte, 1 kg salată a la rus, 400 g maioneză, 250 g sos maioneză cu aspic, 250 g sos alb gelatinos, 300 g aspic, 100 g morcovi, 100 g ceapă, sare, piper.

Morcovii şi ceapa se fierb în apă cu sare timp de circa 45 minute. Se adaugă peştele şi se mai fierbe 15 minute. Se ia vasul de pe foc şi se lasă peştele la răcit, în zeama în care a fiert.

După ce s-a răcit se scot fileurile de peşte, se fărâmiţează, se condimentează cu sare şi piper şi se amestecă cu sos de maioneză cu aspic. Se aşază într-o formă şi se dă la frigider ca să se întărească. După ce s-a întărit se scoate din formă şi se taie felii, care se glasează cu sos alb gelatinos. Se aşază medalioanele pe câte un postament de salată a la rus cu înălţimea de circa 3 cm şi se îmbracă cu maioneză marginea postamentului de salată.

Pe deasupra medalioanelor se ornează cu aspic tocat.

RODICA

COPILĂRIE CHINUITĂ

Liliana nu mai vrea acasă

Liliana P., de numai 11 ani, fetiţa care a fost găsită noaptea în scara unui bloc şi apoi dusă la Centrul de Minori "Irene & Stuart", nu vrea să se mai întoarcă acasă. Fata spune că părinţii o vor trimite iar la cerşit şi o vor bate dacă nu va aduce bani pentru băutură. Liliana a povestit ce zile de coşmar a dus în casa părintească.

Fugită din cauza părinţilor

Liliana P. are doar 11 ani. Zilele trecute, ea fost găsită de colegii de la Pro TV în scara unui bloc, flămândă şi înfrigurată. Fetiţa a povestit că a fugit de acasă din cauza tatălui, care o obliga să cerşească şi o bătea dacă nu venea cu bani acasă. Micuţa a fost dusă la Centrul de Minori "Irene & Stuart" din Galaţi, iar asistenţii DGPDC au demarat o amplă anchetă în cazul Lilianei, cu toate că fata era foarte bine cunoscută, deoarece a crescut în leagăn de la câteva săptămâni. La fel ca şi fraţii ei, de altfel, care au avut aceeaşi soartă: leagănul sau centrele de plasament din Galaţi. Cei şapte fraţi nu au cunoscut căldura unei familii. Ei au fost alungaţi de părinţi imediat ce au venit pe lume şi luaţi din centre doar când a fost vorba să obţină o casă de la primărie. Soţii P. au şi primit o locuinţă în cartierul Micro 40, dar au vândut-o şi au ajuns să trăiască într-un imobil dezafectat de pe strada Traian.

Lucrătorii sociali de la echipa mobilă a Centrului "Irene & Stuart" au mers la domiciliul părinţilor şi au rămas şocaţi de mizeria de acolo. Au încercat să stea de vorbă cu părinţii şi să afle ce au de gând cu aceşti copii: "Tatăl lucrează la Apaterm, iar mama nu are serviciu. Amândoi consumă alcool şi primesc mâncare pentru copii (trei porţii) de la cantina socială. Casa este aproape o ruină, cu găuri în pereţi. Tot în casă, unde dorm cu toţii, ţin şi căruţa cu caii. Este o mizerie de nedescris! Pe părinţi nu-i interesează soarta copiilor, vor doar să le aducă bani din cerşit şi să obţină o altă casă", au spus lucrătorii echipei mobile.

"Tata mi-a dat să beau votcă"

Liliana a crescut şi ea în leagănul de copii, de la câteva săptămâni, iar apoi a fost internată la Centrul "Negru Vodă". La intervale de timp însă, tatăl venea şi o cerea pe fată acasă, "că nu poate trăi fără copii". De fapt, interesul era să iasă copiii "la numărătoare", pentru ca primăria să dea familiei un alt spaţiu de locuit. Dar părinţii nu îşi ţineau prea mult timp copiii lângă ei. În puţinele zile pe care le-a petrecut în familie, Liliana a povestit prin câte chinuri a trecut din cauza părinţilor: "Tata mă bătea tot timpul, cu cureaua. Şi acum am semne de la catarama de fier (n.r.fetiţa arată un braţ, pe care se mai văd urme de lovituri). Şi mama şi tata se îmbătau, beau vin şi votcă. O dată mi-au dat şi mie să beau votcă şi mi-a fost rău... Şi fratele meu a băut şi i-a fost rău!", a povestit Liliana. "Mă trimiteau la cerşit şi-mi spuneau să nu mă întorc fără bani acasă (cel puţin 20-30.000 lei), fiindcă mănânc bătaie. M-au lovit de foarte multe ori", a mai spus fata.

Liliana ieşea la cerşit în fiecare zi: pe lângă Policlinica Municipală, dar şi prin cartierul Micro 40. De cele mai multe ori, fata nu reuşea să strângă banii ceruţi de tatăl violent. Şi atunci, era luată la bătaie.

Singură, cu Ramona

Fetiţa are 11 ani dar nu ştie nici măcar cum îi cheamă pe părinţi. Cât timp a stat în centrul de plasament, a apucat să meargă vreo doi ani la şcoală, după care a întrerupt-o. Cu toate acestea, Liliana nu ştie să scrie şi nici să citească. De fapt, nu-şi aminteşte nici măcar luna în care este născută. "Fata a stat foarte mult timp în stradă, a fost învăţată liberă", a spus Doina Pătraşcu, director centru. "Liliana zice acum că a învăţat să-şi facă patul singură, dar de fapt transmite că nu este de acord să ducă la capăt nişte sarcini. Nu am stabilit încă o relaţie de comunicare cu ea. A trecut de faza de negare, însă nu s-a integrat în colectivitate. Până acum câteva zile, spunea că vrea să se întoarcă acasă. Acum spune că nu vrea să mai fie bătută de părinţi şi că doreşte să rămână în centru", a mai spus Doina Pătraşcu. E greu de aflat după numai câteva zile ce-i în sufletul acestui copil chinuit.

Liliana are acum un pat în care să doarmă. Are mâncare caldă, haine curate şi nu este bătută de nimeni. Mai mult, aici, la centru, are şi foarte multe jucării. Dintre toate, "favorita" Lilianei este o păpuşă cu părul blond şi cu bască verde. "Este prietena mea şi o să-i dau numele de Ramona!", a zis fata, strângând păpuşa la piept.

Cazul fetiţei va intra în discuţia comisiei DGPDC, care va stabili ce se va întâmpla pe viitor cu acest copil, abuzat în familie. Probabil că va fi internată într-un centru, unde va primi îngrijire. Asta în cazul în care părinţii nu vor veni să-şi ceară (din nou!) fata, ca să aibă "grijă" de ea. Dar sunt aceştia părinţi? N-ar trebui decăzuţi din drepturi? Deocamdată, Liliana spune că nu mai vrea ACASĂ, că vrea să rămână doar cu Ramona...

Text şi foto: LAURA GURĂU

Ziua Mondială a Femeilor din Mediul Rural

Gălăţeanca Silvia Panaite - laureată a Premiului pentru creativitate în mediul rural

Puţini dintre noi ştiu, probabil, că la Geneva se află sediul Fundaţiei Summitul Mondial al Femeilor (FSMF), organizaţie consultantă pentru ONU în probleme ce privesc situaţia femeii şi a copilului, al cărei scop este acela de a pune în practică drepturile acestor categorii de cetăţeni. Cum astăzi are loc cea de-a opta aniversare a Zilei Mondiale a Femeilor din Mediul Rural, FSMF face un apel către utilizarea acestei teme în discuţii publice, în paralel cu exercitarea de presiuni asupra guvernelor tuturor ţărilor lumii pentru a proclama sărbătorirea zilei în mod oficial.

Menţionăm că în acest an FSMF a sărbătorit împlinirea a 10 ani de la elaborarea primului program pentru femeile din mediul rural, prilej cu care femei implicate în derularea proiectului, precum şi organizaţii creatoare de programe pentru mediul rural din toată lumea, au fost premiate cu Premiul pentru creativitate în mediul rural. Printre cele 33 de laureate s-a numărat şi gălăţeanca Silvia Panaite, director executiv al Fundaţiei EU-RO Consult. Propunerea a fost făcută de către Annabelle Townson, voluntar al organizaţiei americane Corpul Păcii, care a oferit consultanţă Fundaţiei EU-RO Consult timp de un an şi jumătate, prin participare directă la programele acesteia. Românca Silvia Panaite s-a implicat în activităţi de acest gen considerând că "femeile din mediul rural, care reprezintă un grup foarte numeros, trebuie să conştientizeze că au dreptul la cunoaştere, la informare, la comunicare şi la egalitatea de şanse între bărbaţi şi femei, pentru ocuparea de funcţii şi demnităţi".

FSMF, ni s-a mai spus, are şi alte programe în derulare, printre care sărbătorirea Zilei Mondiale pentru Prevenirea Abuzului faţă de Copii (19 noiembrie) sau a Zilei Mondiale a Cercurilor de Compasiune şi a Stagiilor de Formare, precum şi iniţiativa "Ţineţi-vă promisiunea!", cu scopul de a le reaminti şefilor de stat de promisiunile făcute copiilor din ţările pe care le conduc. Pe site-ul FSMF (www.woman.ch) se pot găsi mai multe informaţii şi formulare de adeziune pentru persoanele şi organizaţiile interesate să susţină aceste cauze.

GABRIELA CIMPOCA

PRIMIM LA REDACŢIE

Femeile din mediul rural, străine de răutatea lumii

Este cunoscut că numărul femeilor care muncesc în agricultură şi în afara casei lor din mediul rural este foarte mare şi, în prezent, atât la noi, cât şi în lume, este în creştere.

Fiinţe pe care le îndrăgim fără a face nici un efort, făpturi pline de viaţă, binecuvântate, străine de răutatea lumii, chipuri pe care poţi conta, în care ai vrea să te poţi regăsi mereu, ele, femeile de la ţară, sunt deosebite, iar preocupările lor tot mai mari, ele fac munci grele, istovitoare. Ele prăşesc, plivesc, culeg, mână calul la căruţă, fac munci intelectuale etc. şi în acelaşi timp au grijă de copii şi de nepoţi, de gospodărie, de pregătirea şi servirea hranei, de spălatul vaselor şi al rufelor şi li se cere - ca tuturor femeilor lumii - să fie frumoase şi drăgăstoase, harnice, ponderate, calme şi grijulii în familiile lor. Nu-i uşor ca, pe lângă grijile casei şi ale familiei, să îngrijeşti de păsări, de câteva vaci, oi, capre, porci, să vezi de câine şi pisică şi totul să fie bine făcut, animalele hrănite, curate şi adăpate la ore fixe şi hrana familiei să fie gata la timp, gustoasă şi bine servită. Gingăşia şi sensibilitatea lor, curajul şi temeritatea se regăsesc încă în poverile şi tarele sociale. Cu mâinile bătătorite, adesea crăpate, cu fruntea încreţită de cele mai multe ori ca un portativ, femeile din mediul rural se culcă ultimele şi se trezesc primele.

Din acest motiv şi ca o considerare pentru această muncă depusă de femeile din mediul rural, s-a hotărât recunoaşterea şi recompensarea lor printr-o Zi Mondială.

Munca la ţară nu a fost şi nu este uşoară - este adevărat că ea nu este uşoară nici în oraş - dar în mediul rural afară de câteva produse (zahăr, ulei, oţet) restul sunt făcute în fiecare gospodărie; piaţă nu există şi, chiar de ar fi, nu sunt suficienţi bani pentru ea. Este - cum spuneam - greu să lucrezi în mediul rural; munca începe foarte de dimineaţă şi se termină seara târziu. Se lucrează în picioare, aplecat de cele mai multe ori, în soare sau ploaie, mereu atentă la ce face şi cum face şi, în acelaşi timp să se gândească ce fac copiii sau nepoţii sau chiar să-i aducă aproape, pentru a fi sub ochii săi.

Cu toate acestea, milioane de femei se obişnuiesc cu aceste munci şi preocupări, le fac cu abnegaţie şi dragoste, sunt harnice şi devin respectate ca fete, mame sau bunici. Acum, toamna şi nu numai, ies la nunţi şi diferite petreceri (cumetrii, botezuri, onomastici), îmbrăcate frumos, unde dansează, glumesc şi se bucură de viaţă, chiar dacă e grea.

Aceste rânduri nu s-au vrut a fi o evocare, cât o caldă urare de "La mulţi ani sănătoşi!" acestor mame grijulii şi bunici înţelegătoare, să trăiască şi să se bucure şi să-şi bucure familiile lor.

ing. MIHAI STROILĂ - SNIF, sucursala Galaţi

Din dosarele justiţiei

Fraţi de tâlhărie

Au ajuns la închisoare după ce au bătut un gospodar şi i-au dat iama prin magazie

Pe lângă legăturile de sânge, fraţii C.Virgil şi C.Dorin mai avea în comun şi câteva condamnări cu care se căptuşiseră în urma comiterii unor furturi. Deşi au avut suficient timp de meditaţie la "mititica", cei doi nu au scăpat de vechile năravuri. Imediat ce s-au aflat în libertate, ei şi-au propus să comită un nou furtişag.

Din nou la "treabă"

După ce au studiat cam cum stau lucrurile în raza lor de acţiune, C.Virgil şi C.Dorin au pus ochii pe gospodăria lui P.Ioniţă, care locuia singur într-o casă ceva mai ferită de ochii lumii. Planul celor doi era în principiu destul de simplu. La adăpostul nopţii, urmau să pătrundă în curtea omului, să intre în magazie şi să fure tot ce le venea la mână. Înainte de a se pune pe treabă, cei doi fraţi şi-au făcut curaj cu "una mică", într-un bar. De altfel, ei doreau să fie văzuţi împreună, în cazul în care, după comiterea faptei, cineva i-ar lua şi pe ei la întrebări. La plecarea din bar, cei doi le-au spus unor conoscuţi că se duc la nişte rude, dar imediat ce au ieşit pe uşă s-au îndreptat direct spre locuinţa lui Ioniţă.

Vizitatori nocturni

Cum seara se lăsase de ceva timp, Ioniţă era în lumea viselor şi nici prin gând nu-i trecea că hoţii îi dau târcoale casei. La un moment dat însă a fost trezit de nişte zgomote suspecte. "S-au auzit nişte trosnituri. Mi-am dat seama că cineva încearcă să intre în curte şi atunci am luat un băţ pe care îl ţineam sub pat şi am ieşit din casă să văd cine este", a declarat Ioniţă. Trosniturile pe care le-a auzit Ioniţă erau de la ostrehile gardului care, cam putrede fiind, au cedat sub greutatea hoţilor când aceştia au intrat în curte. Chiar dacă era un eveniment neprevăzut, Virgil şi Dorin n-au renunţat totuşi la planurile lor, sperând că nu vor fi daţi de gol. Ioniţă însă deja era cu ghioaga în mână.

Copleşit de tâlhari

"Am zărit o umbră care se strecura pe lângă casă şi m-am repezit să pun mâna pe intruş. Am reuşit să-l apuc de guler pe unul dintre hoţi, dar nu am observat că împreună cu el se mai afla încă o persoană", a mărturisit Ioniţă. Astfel, de contraatacul gospodarului s-a ales praful. Ioniţă s-a pomenit în spate cu Virgil, iar din faţă a sărit Dorin. Cum unde sunt doi puterea creşte, victima nu a reuşit să reziste asaltului. Ghioaga i-a fost smulsă din mână şi apoi a fost lovit în moalele capului. Ca supliment, Ioniţă a încasat şi nişte pumni şi picioare. După ce omul a rămas lat, atacatorii s-au repezit la magazie, au pus în spinare doi saci cu grâu şi au luat-o la sănătoasa.

După ce şi-a revenit din năuceala loviturilor, cu chiu, cu vai, Ioniţă a reuşit să ajungă până la poarta unui vecin, acesta anunţând poliţia.

În urma investigaţiilor a fost constituit un cerc de suspecţi, iar cercul s-a strâns şi în jurul celor doi fraţi. Iniţial au ţinut-o una şi bună că n-au legătură cu cauza, dar puşi în faţa probelor adunate de poliţişti şi-au recunoscut faptele. Aduşi în faţa justiţiei, C.Dorin şi C.Virgil au fost condamnaţi la câte opt ani şi trei luni închisoare pentru comiterea infracţiunii de tâlhărie.

O.A.C.

Toamnă bereşteană

Fanfară şi pelerinaj

La Bereşti, a doua decadă a lunii octombrie a.c., este axa de simetrie a acestei toamne. Afirm aşa ceva bazându-mă pe melodia "Pe lângă plopii fără soţ" interpretată duminica trecută în mijlocul oraşului de o fanfară ce e pe cale de a fi înfiată de târgoveţi, plecarea femeilor spre Iaşi, cu trenul la clasa a doua, luni noaptea, pentru a se închina a doua zi, la "Catedrala Mitropolitană", la racla Sfintei Cuvioase Parascheva şi în sfârşit, treaba cu revizuirea Constituţiei, referendumul.

Mihai Marangoz, în duminica lui. Cojocar, măcelar şi reprezentant de seamă al Balcanilor la Bereşti, s-a aflat două ore pe creasta valului, rupând inima localităţii cu "La revedere, draga mea, la revedere", cântec semnificativ, comandat de el pe la ora 15,40, pe str. Trandafirilor, la domiciliul său. Membrii fanfarei i-au ghicit sufletul, scoţând fumul din instrumente.

Luni, pregătirile pentru pelerinajul la Iaşi. Val de femei cu bănuţi puşi deoparte, să aibă pentru tren, de-un suc şi de-o lumânare aprinsă, în capitala Moldovei. Îmbrăcate cuviincios şi cu o parte din păcate - să nu le care pe toate după ele - lăsate acasă. Călătorie de noapte, în vagoane tixite de lume - pentru CFR, o afacere ca oricare alta; pentru cei care cred în puterile Ocrotitoarei Săracilor, un drum de 180 km la capătul căruia te aşezi în genunchi, îţi pleci capul şi te rogi. Marţi, 14 octombrie, cei mai mulţi dintre bărbaţii de la Bereşti au mâncat rece...

ION TRIF PLEşA

Spitalul de Psihiatrie Găneşti

Bolnavi cu picioarele goale, în pragul iernii

Trec peste "problemele" mărunte ale spitalului, ca să le subliniez pe cele mari. Pe prima dintre acestea din urmă o supun atenţiei Consiliului Judeţean Galaţi: au rămas doar vorbe din promisiunea că Pavilionul 1 va fi renovat în 2003 cu proiect întocmit acum doi ani, incluzând reparaţii capitale de cca două miliarde de lei, imobilul nu mai face faţă cerinţelor unui aşezământ de sănătate. Starea pardoselii şi a tencuielilor - proastă; tâmplăria te îmbolnăveşte de cum o vezi, din nebun uşile saloanelor de la Pavilionul 1 te fac şi mai nebun de respingătoare ce sunt. Aşteptăm ca Direcţia de Sănătate Publică din judeţ să intervină cu toată autoritatea sa pentru depăşirea încetinelilor ce ţin de scoaterea mai în faţă a acestui proiect.

Altceva: în pragul iernii, bolnavii sunt cu picioarele goale. Le-am văzut papucii de gumă, ordinari, şi rupţi, şi vechi, numai buni pentru a învineţi picioarele atâtor oameni sărmani, pe care dacă-i vezi te-apucă plânsul. Cred că România e în stare, aşa furată de toţi cum este, să găsească resurse pentru a încălţa nişte oameni nenorociţi, cu mintea învălmăşită pentru tot restul zilelor lor.

Şi: halate de molton, groase! Ca pentru iarnă. Să aibă cu ce-şi acoperi spinarea, pe Valea Horincei. Conducerea spitalului, după cum ne-a declarat dna dr. Emilia Ştefănescu, director, e axată în această perioadă pe aprovizionarea pentru iarnă, cu de-ale gurii ca să aibă cu ce astâmpăra foamea bolnavilor când va viscoli afară. Aceleaşi preocupări pe linia asigurării cu combustibil lichid a centralei termice.

ION TRIF PLEşA

Doar ceasornicărie nu e!

Aşa ne-a explicat un locuitor al Independenţei de ce a preferat să trăiască aici, decât la oraş: "De toate sunt: apă, lumină, gaz metan, magazine, tot. Doar ceasornicărie nu există". Da' dar numai primarul Costică Ene ştie cât bănet a fost cheltuit pentru confortul oamenilor! În prezent, Independenţa are 28 de kilometri de conductă de gaz metan şi 55 de utilizatori. În lucru se mai află alte 44 de gospodării şi cât de curând şi acestea vor folosi gazul metan pentru încălzire şi nu vor mai alerga după lemne. Reţeaua de apă potabilă ar fi putut fi extinsă dacă Independenţa ar fi câştigat cu proiectul depus pentru finanţare prin programul SAPARD. Dar n-a fost să fie! Primarul este hotărât să extindă reţeaua "cu forţe proprii", asta, după ce s-o termina investiţia cu reţeaua de gaz metan.

MARIA MĂNDIŢĂ

Anomii

Împuşcă-mă, mi-e rândul!

În cafe-barul "Dana" din Complexul studenţesc (chiar în staţia de autobuz) o cafea costă, ca mai peste tot, zece mii lei. Ambianţa nu putea să nu împrumute din atmosfera tipică campusurilor universitare. Printre altele, pe un perete, deasupra unui desen cu un cowboy fioros, având la şolduri înfricoşătoare pistoale, stă scris: "În această unitate, fiecare al treilea reclamant este împuşcat. Astăzi au fost doi!".

Beau o cafea fierbinte, nici prea bună, nici prea rea. Ambianţa contează. Cu zece mii de lei te poţi simţi, preţ de câteva minute bune, din nou, student. Şi poţi reacţiona ca atare... Mă apropii de tânăra barmaniţă şi improvizez o reclamaţie.

- Cafeaua nu e nici prea bună, nici prea rea...
- Poftim?
- Nici prea bună, nici prea rea...
- Asta-i cafeaua casei, e la aparat...
- Şi?
- Şi ce?
-Am făcut o reclamaţie, nu mă împuşcaţi? Sunt al treilea... Unde-i cowboy-ul? Să vină cowboy-ul!

Barmaniţa râde. Minutele de studenţie s-au sfârşit. Ies în toamnă...

ION MANEA

DIN CONDEI în condei Mariana Ilieşu

Găini consiliate

■ **Mascota salvatoare.** Australianul Leonard Richards, fermier din Tanjil South, o localitate situată la 150 km est de Melbourne, a fost salvat de la moarte de către un cangur. Richards verifica daunele produse de o teribilă furtună din ajun şi a fost lovit la cap de un copac, prăbuşit chiar în clipa în care bărbatul trecea pe lângă el. Din fericire, cangurul Lulu, pe care fermierul îl ţinea în gospodărie pe post de mascotă, a văzut cele întâmplate şi a alergat spre casă, bătând puternic cu labele în uşă. Alarmată, soţia fermierului s-a luat după el, iar cangurul a condus-o direct la locul unde Richards zăcea inconştient. Intervenţia rapidă a medicilor a fost de natură să-l salveze pe fermier care, din cauza rănilor căpătate, pierduse mult sânge şi, dacă nu primea ajutor la timp, ar fi murit cu siguranţă.

■ **Fără oglinzi**. În sălile de gimnastică sau în studiourile de dans, oglinzile puse faţă în faţă le-ar putea împiedica pe femei să execute corect exerciţiile. Motivul - cele care lucrează în faţa unei oglinzi se descurajează şi obosesc mai repede, susţin cercetătorii canadieni. "Astfel, femeile devin mai conştiente de modul în care arată şi se gândesc la lucruri de genul "par cam grasă, ar trebui să lucrez mai mult", explică Kathleen Martin Ginis, autoarea studiului. De aceea ele se suprasolicită, obosind mult mai repede. Specialiştii recomandă prin urmare ca exerciţiile de gimnastică să fie efectuate în absenţa oglinzilor.

■ **Scăpaţi de faliment.** Meseria de psiholog de animale de companie nu mai este de mult privită ca o gogoriţă scornită din plictiseală de snobii din lumea bună, dar de aici şi până la a consilia psihologic orătăniile din ogradă, este totuşi cale lungă. Cale lungă, nu şi de nebătut însă, de vreme ce o respectabilă doctoriţă din Bonn scoate bani frumoşi de pe urma acestei afaceri. Ea susţine că şi găinile au probleme de adaptare, ce le dau peste cap metabolismul, făcându-le să slăbească şi să nu mai ouă. Graţie tratamentului specific aplicat de psiholog, mulţi fermieri, aflaţi la un pas de faliment, fiindcă găinile lor nu mai ouau deloc, au reuşit să se relanseze spectaculos.

S.C. MITMAN S.R.L.

Produce:
- Tâmplărie PVC și Aluminiu cu geam termoizolator
- Rulouri, rame și uși cu plase contra insectelor
- Pereți cortină
- Jaluzele verticale și orizontale

Magazin de prezentare: *Piața Energiei, bl. M1B - parter, vizavi de Mag.General. Tel.: 495 191, 410 821, 0745 663374*

Fundația Internațională pentru Copil și Familie

UN COPIL RISCĂ SĂ FIE ABANDONAT ! TU POȚI SĂ ÎI SCHIMBI DESTINUL !

Donația sau sponsorizarea dumneavoastră poate însemna pentru un copil mai mult decât vă puteți imagina !

Sună acum la telefon 458554 !

O campanie finanțată de Agenția Statelor Unite pentru Dezvoltare Internațională.

ELDO
COOPERATIVĂ DE CREDIT
Str. Siderurgiștilor nr. 19 - 23, bl.SD9D;
Tel.: 31.88.27 Fax: 49.77.07
Oferă credite în condiții avantajoase pentru persoane fizice și juridice.
Constituie depozite în lei cu dobânzi atractive

ACADEMIA DE STUDII ECONOMICE BUCUREȘTI organizează la Galați, în perioada **2003-2004** un curs postuniversitar de specializare
Managementul administrației publice locale
cu durata de 1 an (180 ore activități didactice); **Participanți**: ingineri, economiști, juriști, sociologi; **Director curs**: conf. univ. dr. Marius Profiroiu; **Profesori:** ASE București și experti INA; **Diploma**: de studii postuniversitare de specializare; **Număr locuri**: 10; **Taxa școlarizare**: 400 EURO pentru persoane fizice și 400 EURO + TVA pentru persoane juridice; **Perioada înscriere:** 6 oct. - 17 oct. 2003; **Informații suplimentare:** tel.:0788/358065, 0723/528182; 472270

SABCON REHAU
TÂMPLĂRIE GERMANĂ DIN PVC
Uși, ferestre, uși exterioare, închidere de balcoane, plase de țânțari, rulouri, jaluzele
Str. Brăilei, bl. BR3B, parter, (vizavi de Trei Star), tel: 473862

CADOU un TELEFON FIX ***
Vino cu un prieten si beneficiati amandoi de cadouri...

Motorola T190 - 12*$ | Siemens A50 - 19*$ | Nokia 3410 - 47*$ | Motorola C333 - 59*$ | Sony Ericsson T200 - 64*$

OFERTA CONNEX
- 50% reducere la abonament în primele 5 luni de contract si 20 de minute gratuite lunar in urmatoarele 5 luni (lunile 6 -10) Ofertă valabilă până la **19 octombrie 2003**.
- Cu doar 7$, cumpără si activează o cartelă SIM Kamarad sau Connex Go! si poti câstiga** unul din cele 30 de telefoane Nokia 3410 puse în joc zilnic. În plus primesti un credit initial de 5$. Ofertă valabilă până la **31 octombrie 2003**.

* Preturi fără TVA, valabile cu abonament Connex.
** Detalii referitoare la regulamentul promotiei la www.connex.ro.
***la fiecare abonament, în limita stocului disponibil. Detalii în magazine.

PANDA FACE CONEXIUNEA
Hotel DUNĂREA, parter tel: 0236 318200
DEALER CONNEX

Cei 3 magici **au puteri magice** la ofertă magică

Mondeo **Hipnotic** reducere 1275 euro
Focus **Pocus** Preparatus reducere 1375 euro motorină
Fiesta **Sesame** reducere 731 euro

Vino să trăiesti magia Ford. Acum modelele noastre au puteri magice. Ford**Mondeo** te hipnotizează cu un pachet de optionale gratuit, Focus**Pocus** scoate un discount din joben iar Ford**Fiesta** are un aer magic condiționat inclus în preț. Te asteptăm în showroom-ul nostru pentru o demonstrație de magie. Vii singur sau te hipnotizăm?

Casa Auto Mariano 0236.472.862 Ford

GRUPUL IMOBILIAR **DONALDO**
Tel. 469.777 ; e-mail: donaldo@hotmail.com
Piata Energiei, vis a vis de Magazinul General
PLATA ÎN RATE
CONSTRUCȚII
HIDROIZOLAȚII
INSTALAȚII
AUTORIZĂRI

mazda
Casa Auto Mariano
showroom & service
Str. Henri Coandă nr. 5, Galați
Telefon: 0236 472 862
e-mail: automariano@galati.astral.ro

MANWILY
Tiglina 1, Bl. A2, Ap. 2.
TEL.431881.Mobil.0742/482204 RO
0039-3409022681, 0039-3203513034 I
TRANSPORT INTERNAȚIONAL DE PERSOANE
ITALIA 140 €u **SPANIA 210 €u**
Transportul se face cu microbuze Mercedes de ultimă generație
Plecări în fiecare joi din fața agenției

Promenade **Agenție de turism**
Tig. I, str. Brăilei, bl. A6, ap. 25
Tel.: 418971, 0744 709944
organizează **zilnic** transport cu autocarul în
ITALIA (prin Austria și Slovenia) 140 €uro **SPANIA - 155 €uro** FRANȚA 135 €uro
Excursii săptămânale în Turcia, Grecia, Tunisia și Egipt.
NOU Bilete de avion pentru orice destinație și vouchere la cel mai mic preț !!!

Restaurantul "ALBATROS" LA COSOREANU
organizează, în salon modern, amenajat cu gust
■ mese festive ■ cununii ■ botezuri ■ pomeni
Tacâm complet (felul I, II, III), cafea, apă minerală, la prețul de 350.000 lei/persoană
Servire ireproșabilă, ambianță plăcută.
Comenzile se primesc la sediul restaurantului din Galați, Str. N. Bălcescu nr. 28-30.
Telefon **411.791** sau: **0788/440583**

Restaurantul "ALBATROS" LA COSOREANU
Asigură mese de protocol, servicii de catering. O gamă diversă de produse culinare de calitate superioară. Prețuri convenabile.
(Plata la 25 zile cu filă CEC)
Comenzile se primesc la sediul restaurantului din Galați, Str. N. Bălcescu nr. 28-30.
Telefon **411.791** sau: **0788/440583**

Comunică Orange

Siemens A55 39$ | Alcatel OT 311 18$

Cu noul plan de servicii Personal de la Orange, ai libertatea să alegi cum și cât comunici.
Dacă te abonezi până la 31 octombrie 2003:
- primești o opțiune gratuită în primele 3 luni de abonament;
- primești câte 100 de mesaje scrise gratuite în primele 2 luni de abonament.
Dacă ești student și contractezi, până la data de 30 noiembrie 2003, un abonament de 4$ + opțiunea de weekend (3 $):
- primești gratuit, la alegere, pe toata durata studiilor universitare, opțiunea 15 minute naționale (2$) sau opțiunea 5 numere favorite (2$)
- primești câte 100 de mesaje scrise gratuite în primele 2 luni de abonament

prețurile nu includ TVA

HALLEY WIRELESS COMMUNICATIONS partener Orange
Str. Domneasca, nr. 71, bl. C1, parter
Complex Parfumul Teilor
tel. 319000

SANYO
ALTEX
Mult confort, puțin efort !
Cât preferi să plătești?
675 000 lei rată fixă
15.999 000 lei preț produs

www.altex.ro
Home Theater **SANYO DVD DCTS760**
compatibil DVD/DVD-R/CD-R
- putere reală 220 W
- decodare DOLBY DIGITAL 5.1 si DTS încorporate
- sistem PAL/NTSC
- tuner digital AM/FM cu RDS
- ieșire optică digitală

Cea mai mica dobândă, Cele mai mici rate

Galați:
Str. Brăilei, Cartier Țiglina 1, stație autobuz
tel. 432594
Str. Domnească nr. 13, bl. L, (parter)
tel. 470940; 314481

Tecuci:
Str. Ștefan cel Mare nr. 157
tel. 810319

ANUNȚ

Curtea de Apel Galați organizează CONCURS în data de 7 noiembrie 2003, ora 9,00, la sediul din Galați, str. Brăilei nr. 153, în vederea ocupării unor posturi vacante de personal auxiliar de specialitate juridică (grefier, grefier dactilograf, arhivar registrator) și a 4 posturi de șoferi, la Curtea de Apel Galați, Tribunalul Galați și judecătoriile din circumscripția Tribunalului Galați.

1. Condiții de participare la concurs pentru ocuparea posturilor de personal auxiliar de specialitate juridică
- absolvent studii medii;
- bun cunoscător de dactilografie și operare pe calculator (probe practice eliminatorii), pentru ocuparea posturilor vacante de **grefier;**
- cunoștințe de operare pe calculator pentru ocuparea posturilor vacante de **arhivar registrator.**

Numărul posturilor vacante și structura acestora vor fi afișate după data de 1 noiembrie a.c. la Curtea de Apel Galați.

2. Condiții de participare la concurs pentru ocuparea posturilor de șoferi
- absolvent studii de specialitate (școală profesională auto, liceul auto)
- 5 ani vechime în funcția de șofer pe autoturisme

Acte necesare la înscriere, pentru toți candidații:
- cerere adresată Președintelui Curții de Apel Galați;
- copii xerox de pe:
- diploma de studii
- carnet de muncă
- B.I. (C.I.)
- certificat de naștere
- certificat de căsătorie
- certificate naștere copii
- livret militar
- certificat de cazier judiciar - original
- curriculum vitae
- adeverință medicală cu mențiunea "apt pentru funcție de..."
- caracterizare de la ultimul loc de muncă
- 2 fotografii tip legitimație
- copie de pe chitanța de achitare a taxei de 500.000 lei, la Tribunalul Galați;

Dosarul de înscriere la concurs se va depune la biroul Personal, camera 116 din incinta Curții de Apel Galați, str. Brăilei nr. 153, în perioada 20-24 octombrie 2003, de unde se va ridica și tematica necesară.

SC ATLASSIB SRL
angajează:
agent de turism: experiența în activitatea de birou sau absolvent promoția 2003 (specializarea turism-servicii constituie un avantaj), domiciliul în Galați sau împrejurimi, cunoștințe operare calculator, permis de conducere, telefon.
Relații la telefon 0269/224298 sau 0269/231012 int. 391, 323 sau la sediul agenției din Galați, de pe strada Brăilei nr.88 A, bloc BR5b.

Departament pază ALFA oferă :
- Sisteme de alarmă antiefracție în **CUSTODIE**
- Monitorizare 24 ore /24 ore
- Intervenție rapidă la toate evenimentele
- Service post instalare

Pachetul de servicii este oferit acum de la **27 EURO/lună** fără T.V.A.
Relații la telefon 326263

hidroizolatii termosudabile
rate
armatura - poliester
masa areica - 4kg/mp
acoperire - ardezie
temperatura - 0°C
STOP hidropol izopol onduline
ERSEM INC
The ART walls
327500; 419262
0744 765 328
M 19: BRAILEI COLT CU OTELARILOR

MILIOANELE "VIEȚII LIBERE"

Talon de participare
40 Miercuri

Două milioane pe săptămână

Numele _____
Prenumele _____
Adresa _____
Telefon _____

Talon pentru perioada 13 - 19 octombrie 2003

Viaţa PUBLICITATE

PIAŢA IMOBILIARĂ

Grupul Imobiliar Donaldo

Membru A.R.A.I.

GID

GRATUIT !

1. Vizionarea apartamentelor.
2. Consultanţa .
3. Întocmirea actelor.
4. Accesul la cea mai mare bază de date din Galaţi

Micro 19, bl. B2, ap. 22, lângă magazinul MAXIM tel: 494 774, 476 800, 0742.159072

Gars.	Micro	19	etaj 1	balcon, apometre	130	mil.
2 cam	Micro	19	etaj 3	apometre, gresie, faianta	250	mil.
2 sdec	Micro	16	parter	imbunatatit	400	mil.
2 sdec	Micro	17	parter	balcon, curat	330	mil.
2 cam.	Micro	19	etaj 4	fara probleme, curat	220	mil.
2 dec	Micro	21	etaj 6	curat, liber	450	mil.
2 dec	Micro	21	etaj 7	balcon, gresie, faianta	350	mil.
2 dec	Micro	16	etaj 1	gresie, faianta	420	mil.
3 dec	Micro	21	etaj 1	2 balcoane, curat	470	mil.
3 sdec	Micro	16	etaj 1	liber, parchet	470	neg.
3 dec	Micro	20	parter	balcon, curat	500	mil.
3 sdec	Micro	17	etaj 1	apometre, curat	450	mil.
3 dec	Micro	17	etaj 3	liber	550	mil.

Ţiglina II, bd. G.Cosbuc, bl. M1, ap.6 tel: 466 428, 312472, 0742.159071

Gars.	Port		etaj 6	(7), liber	90	mil.
Gars.	Tiglina	I	etaj 3	liber	260	mil.
2 cam.	Micro	19	etaj 4	gr+f, apometre	220	neg.
2 dec	Micro	21	etaj 7	curat, apometre	370	mil.
2 sdec	Tiglina	II	etaj 4	apometre, parchet	350	mil.
2 sdec	Micro	19	etaj 1	curat	350	mil.
2 sdec	Tiglina	II	etaj 8	apometre, gr+f	430	neg.
2 dec	Micro	18	etaj 6	curat	430	neg.
2 dec	Sid. Vest		etaj 3	apometre, curat	440	mil.
2 sdec	Centru		etaj 6	liber, curat	450	mil.
2 sdec	Micro	16	parter	gr+f, parchet	410	neg.
2 sdec	Centru		etaj 1	imbunatatit, liber	490	mil.
2 sdec	Tiglina	II	parter	balcon, parchet	440	mil.
2 dec	Centru		etaj 4	2 balcoane, liber	450	neg.
2 dec	Micro	20	parter	balcon, gr+f	450	neg.
2 sdec	Tiglina	I	etaj 1	imbunatatit	450	mil.
2 dec	Micro	20	etaj 4	f. probleme, liber	390	mil.
3 sdec	Micro	40	etaj 2	parchet, gr+f	315	mil.
3 dec	Tiglina	I	etaj 2	2 balcoane, gr+f	650	neg.
3 dec	Micro	21	etaj 1	curat	450	mil.
3 dec	I.C.Frimu		etaj 4	gr+f, liber	430	neg.
3 dec	Micro	17	etaj 2	curat	500	mil.
3 dec	Sid. Vest		parter	balcon, parchet	550	mil.
3 dec	Tiglina	I	etaj 4	fara probleme, liber	380	neg.
3 sdec	Micro	16	etaj 1	parchet, liber	470	neg.
3 dec	I.C.Frimu		etaj 2	curat	500	mil.

Piaţa Energiei, vizavi de Magazinul General tel: 314 794, 476 305, 0742.159070

2 sdec	Micro	40	etaj 2	balcon, imbunatatit	325	mil.
2 dec	Micro	39C	etaj 2	imbunatatit	420	mil.
2 dec	Sid. Vest		etaj 3	apometre	440	mil.
2 dec	Doja		etaj 3	liber, curat	470	neg.
2 sdec	Micro	38	etaj 1	apometre, parchet, balcon	335	mil.
2 dec	Siderurg.		etaj 2	2 balcoane, imbunatatit	500	mil.
2 dec	Lic.Auto		etaj 4	imbunatatit	400	neg.
3 sdec	Micro	13B	etaj 1	apometre,liber	400	mil.
3 dec	I.C.Frimu		etaj 4	fara probleme,curat, liber	450	neg.
3 sdec	Micro	40	parter	balcon, imbunatatit	300	mil.
3 dec	I.C.Frimu		etaj 2	gr+f, apometre	550	neg.
3 dec	Sid. Vest		parter	balcon, apometre, parchet	550	mil.
4 dec	I.C.Frimu		parter	curat, stradal	600	mil.

CENTRUL DE INFORMARE IMOBILIARĂ ONAXA

Str. Brăilei, staţia bus "Palatul Telefoanelor" 41.60.55

1 cam.	Micro 14	4	liber	250 neg.
1 cam.	Micro 20	9/10	spaţios, liber	300 neg.
1 cam.	Micro 20	3	apom., gr+f, modif.	320 mil.
1 cam.	Port	6/10	bloc mixt	360 mil.
2 cam.	I.C. Frimu	4		430 neg.
2 dec.	Doja	1	liber, termopan	320 neg.
2 dec.	I.C. Frimu	p	termop., îmbunătăţiri	500 mil.
2 dec.	Mazepa I	8/10	liber	500 mil.
2 dec.	Micro 19	3	întreţinut	270 mil.
2 dec.	Micro 21	7/10	stradal	400 mil.
2 dec.	Micro 21	5/10	bine întreţinut, liber	450 neg.
2 dec.	Nae Leonard	3	curat, liber	485 mil.
2 dec.	Nae Leonard	2	spaţios	480 mil.
2 dec.	Sf. Vasile	p	f. curat	510 neg.
2 dec.	Sid-Vest	1	Sf. Vasile	500 neg.
2 sdec.	Centru	p	curat	400 neg.
2 sdec.	Mazepa I	4	izolaţie perfectă	400 mil.
2 sdec.	Mazepa II	8	DL-uri, liber	450 mil.
2 sdec.	Micro 17	3	confort I	400 mil.
2 sdec.	Micro 38	4	gr+f+p+apom.	270 mil.
2 sdec.	Micro 39	2	gr+f, 2 balc., mob. complet	380 neg.
2 sdec.	Ţiglina I	3	curat	350 mil.
2 sdec.	Ţiglina III	p	balcon, curat	410 mil.
3 dec.	Doja	2	la stradă, spaţios	620 mil.
3 dec.	I.C. Frimu	p	bloc nou	550 neg.
3 dec.	Micro 17	2		500 mil.
3 dec.	Micro 20	9/11		415 mil.
3 dec.	Micro 20	p	spaţios	560 mil.
3 dec.	Micro 39C	3	73mp, 2 băi, 2 balc., ap.	490 mil.
3 dec.	Nae Leonard	4	iz. bună, spaţios, 2 gs	500 neg.
3 dec.	Piaţa Centrală	1	liber, curat	590 mil.
3 dec.	Ţiglina I	p	spate Tribunal	500 mil.
3 sdec.	Micro 39B	1		350 neg.
3 sdec.	Ţiglina III	3	complex Siret	470 mil.
4 dec.	I.C. Frimu	p/4	spaţios, posibl. extindere	650 neg.
4 dec.	Micro 20	6/10	bloc nou, stradal, centrală	750 mil.

Str. Brăilei, Ţiglina I, bl. A8, ap. 46 47.21.77

1 cam.	I.C. Frimu	1/4	balcon, spaţios	290 mil.
1 cam.	Mazepa I	4/7	spaţios, modificat	9.500 €
1 cam.	Micro 14	4/4	liber, balcon	250 neg.
1 cam.	Micro 19	p	g+ap, balcon	270 neg.
2 dec.	Centru	2/4	gr+f+p, termop., cent., 70mp	neg.
2 dec.	Centru	p/4	liber, curat, balcon	14.500 €
2 dec.	Mazepa II	7/10	curat, spaţios, balc. 10mp	480 mil.
2 dec.	Mazepa II		curat, spaţios, bloc nou	450 mil.
2 dec.	Micro 18	1	gr+f, 2 balc., curat	500 neg.
2 dec.	Micro 19		gr+f+p, curat	380 mil.
2 dec.	Micro 38	4/4	gr+f+p, fără prob. iz.	300 mil.
2 dec.	Sid-Vest	1/4	curat	510 neg.
2 sdec.	Micro 17	2/4	spaţios, curat	370 neg.
2 sdec.	Micro 38	p/4	balcon, mobilat	350 neg.
2 sdec.	Micro 40	4/4	îmbunătăţit, curat	230 mil.
2 sdec.	Ţiglina I	p/4	curat, "Orăşelul copiilor"	390 mil.
2 sdec.	Ţiglina II	p/4	curat, balcon	430 neg.
2 sdec.	Ţiglina II	3/4	curat, spaţios	420 neg.
3 dec.	Mazepa I	p/4	ideal birouri	750 neg.
3 dec.	Micro 20	3	gr+f+ap, mob., 2 balc.	580 neg.
3 dec.	Micro 21	1/4	f+p, 2 gr. sanitare	530 mil.
3 dec.	Nae Leonard	4/4	izol. refăcută, curat	500 neg.
3 dec.	Sid.	2/4	spaţios	620 neg.
4 dec.	Mazepa II	4/10	curat, 90mp, 2 balc.	21.500 €

INVESTIŢI ACUM! EXCLUSIV LA ONAXA
TEREN 2000mp, între METRO şi SELGROS
deschidere la DN26 30m
PREŢ 20$/mp

Str. Brăilei, staţie bus, "Leagănul de copii" 47.55.50

gars.	Micro 19	4	curată, liberă	65 neg.
1 cam.	Micro 17	6/8	bloc mixt, spaţios, gr+f	415 mil.
1 cam.	Micro 20	3/11		320 mil.
1 cam.	Port	3	spaţios, balcon	350 mil.
2 dec.	I.C. Frimu	p	balcon, îmbunătăţit	500 mil.
2 dec.	Mazepa II	1/4	1 balc., grup sanitar	600 mil.
2 dec.	Mazepa II	7	gr+f, balcon mare	520 neg.
2 dec.	Micro 16	1	gr+f, apometre	430 neg.
2 dec.	Micro 19	7/10	curat, uşă metalică	390 neg.
2 dec.	Micro 19	3	apometre	270 neg.
2 dec.	Micro 20	1/10	termopan, uşă met.	500 mil.
2 dec.	Micro 21	2	gr+f	450 mil.
2 dec.	Micro 39C	2	gr+f, curat	450 neg.
2 dec.	Nae Leonard	1	liber	500 neg.
2 dec.	Sid-Vest	1/4	spaţios, curat	510 neg.
2 sdec.	Micro 16	p	gr+f+p	460 mil.
2 sdec.	Micro 17	3	gr+f+p, curat	400 mil.
2 sdec.	Micro 17	p	curat	330 mil.
2 sdec.	Micro 38	2	balc. pe sud, mob.	350 mil.
2 sdec.	Ţiglina I	p	gr+f+p	410 neg.
2 sdec.	Ţiglina I	3	curat	350 mil.
3 dec.	Micro 18	9	curat, totul nou, uşă met.	550 neg.
3 dec.	Micro 20	9/11	gr+f, apometre	430 neg.
3 dec.	Micro 20	p	spaţios	570 neg.
3 dec.	Micro 20	3	gr+f, 2 balc.	600 neg.
3 dec.	Micro 21	p	gr+f, f. spaţios, 2 balc.	600 neg.
3 dec.	Micro 40	3/4	curat, balcon	365 mil.
3 dec.	Piaţa Centrală	2/4	spaţios, curat	700 neg.
3 dec.	Sid.	2	balcon, stradal	620 neg.
3 sdec.	Micro 17	1	curat, balcon	450 neg.
3 sdec.	Micro 19	4/4	spaţios, buc. mare	380 mil.
3 sdec.	Micro 39A	1	gr+f+p	350 neg.
3 sdec.	Micro 40	p	spaţios, stradal	400 mil.
3 sdec.	Ţiglina I	3	stradal, curat, balcon	535 mil.
4 dec.	Micro 20	6	bloc nou, 110mp, centrală	750 mil.
4 dec.	Micro 20	9	curăţenire recentă	480 neg.

Str. Brăilei, Ţiglina I, bl. A3, ap. 21 32.40.60

gars.	Ţiglina I	3/4	curată	280 mil.
1 cam.	Micro 19	p	liber, curat	350 neg.
1 cam.	Micro 19	p	gr+f, curat	290 neg.
1 cam.	I.C. Frimu	3	curat, întreţinut	350 neg.
1 cam.	Micro 20	3/10	gr+f, balc. mare	320 mil.
2 dec.	Micro 19	3	gr+f, balcon, curat	270 neg.
2 dec.	Micro 40	4/4	gaze, baie (cadă), modif.	230 mil.
2 dec.	Nae Leonard	3/4	spaţios, stradal	550 neg.
2 dec.	I.C. Frimu	p	pretabil sp. comercial	600 neg.
2 dec.	I.C. Frimu	p	R-uri, spaţios	570 mil.
2 dec.	Mazepa II	1/4	curat, spaţios	600 mil.
2 dec.	Centru	p/4	curat, libe, balcon	550 neg.
2 sdec.	Micro 17	1	instl. nouă, garaj beton	450 neg.
2 sdec.	Micro 38	p	apom.+p, balcon pe tot ap.	340 neg.
2 sdec.	Ţiglina I	p/4	gr+f+p	400 neg.
2 sdec.	Centru	p/4	gr+f+p, apom.	400 neg.
2 sdec.	Ţiglina II	2/4	f+p, apom.	450 mil.
3 dec.	Micro 21	4/4	1 balc., 2 gs., iz. bună	450 neg.
3 dec.	Doja	1	spaţios, stradal	620 mil.
3 dec.	Micro 39C	p	spaţios, gr+f+p	450 mil.
3 dec.	Piaţa Centrală	1/4	balcon, curat	600 neg.
3 sdec.	Micro 17	1	gr+f, instl. nouă	450 neg.
3 sdec.	Micro 21	p	gr+f+p, curat	500 mil.
3 sdec.	Ţiglina I	p/4	liber	500 mil.

Dacă doriţi să vindeţi un apartament **ONAXA** vă oferă:
CADASTRU GRATUIT, REDUCERI LA COMISION
ŞI ŞANSA DE A CÂŞTIGA UN **PREMIU SURPRIZĂ** LA "***TOMBOLA ONAXA***"

TALON ONAXA
Vând: ...
Nume: ... Prenume: ... Str: ... Nr: ...
Bl: ... Sc: ... Et: ... Ap: ... Cartier: ...
BI Seria: ... Nr: ... Eliberat de: ... la data de: ...
Vă rugăm să completaţi talonul cu litere de TIPAR şi să îl depuneţi personal la unul din sediile noastre.

Ţiglina I, bl. A5, et. I, ap. 28. ☎ 473787;0788/307570 — **☎ 473787, 432775** Membru UNAI — **Ţiglina I, bl. A7, et. I, ap. 33. ☎ 432775;0788/307570**

PROCASA

- gars. Ţiglina I, 3/4, liberă - 285 neg.
- gars. Ţiglina I, 4/4, liberă - 225 mil.
- gars. Ţiglina I, 5/10, liberă, stradal - 250 fix
- 1 cam. Mazepa I, 3/4 - 10.000 E
- garsonieră 4/4, liber, fără probl., 65 mil.
- 1 cam. Micro 19, 1/4, mobilat complet - 300 mil.
- 2 sdec. Centru, p/4 - 400 neg.
- 2 sdec. Ţiglina I, 4/4, curat, fără probl. - 350 neg.
- 2 cam. Centru, p/4, 2 gr.sanit., 98 mp - 550 mil.
- 2 dec. Mazepa, 7/10 - 515 mil.fix
- 2 dec. Piaţa Centrală, 3/4, 2 balc. - 550 fix
- 2 dec. I.C.Frimu, p/4, balc. 10 m, 60 mp - 470 neg.
- 2 dec. Micro 39 C, 2/4 - 450 neg.
- 2 sdec. Micro 40, 4/4 - 270 neg.
- 2 sdec. Micro 38, 4/4, balc. închis - 260 neg.
- 2 sdec. Micro 40, 4/4, balc. mare, stradal - 280 mil.
- 2 sdec. Micro 17, 1/4 - 380 neg.
- 2 dec. Micro 19, 3/4, îmbunăt. - 270 neg.
- 2 sdec. Micro 16, p/4, balc. mare, 8 m - 430 mil.
- 3 sdec. Micro 19, 4/4 - 260 mil.
- 3 dec. Micro 17, 1/4, 2 gr.sanit., 2 balc. - 550 neg.
- 3 dec. Micro 20, 9/10, 65 mp, îmbunăt. - 420 mil.
- 3 dec. Ţiglina I, 7/8, 2 gr.sanit., îmb. - 750 neg.
- 3 sdec. Ţiglina I, p/4 - 500 neg.
- 3 dec. Micro 13 B, 1/4, 2 gr. sanit. - 540 mil.
- 3 dec. Ţig.I, 4/4, fără probl. iz. 25 ani, garant. termopan, centrală propr. rigips., modificări, gr. f. mobilat complet - 25.000 E fix.
- 3 dec. I.C.Frimu, 4/4, 2 gr. sanit., îmbunăt. - 430 neg.
- 3 dec. Mazepa I, p/4, 2 gr sanit., stradal - 750 neg.

Oferte închirieri
- gars. Ţiglina I, stradal, parter cu balc. - 100 E
- 1 cam. I.C.Frimu, 4/4 mobilat - 70 $
- 2 cam. Ţig. II, 4/4, semimobilat - 80 E neg.
- 2 cam. Ţig. I, mobilat, 2/4, modern - 130 E neg.
- 2 dec. Mazepa I, 1/4, mobilat modern - 150 $/lună
- 2 dec. Mazepa I, 6/9, nemobilat - 110 $ neg.

TERRA NOVA
Casa de Cultură a Sindicatelor, parter
Tel: 323350, 477010

- 1 cam. Micro 17, 6/8, spaţioasă, termopan - 11.000 E neg.
- 2 sdec. Micro 16, p/4, îmb., poz.bună - 450 neg.
- 2 sdec. Micro 16, p/4, liber, curat - 400
- 2 dec. Micro 21, 2/4, gr+f, apom. - 450
- 2 dec. Micro 17, p/4, curat - 410 mil.
- 2 dec. Micro 21, 2/4, f.curat - 450 neg.
- 2 dec. Micro 18, 8/11, liber - 390 mil.
- 2 dec. Micro 19, 2/4, curat - 230 mil.
- gars. Micro 40, 2/4, gr+f - 100 neg.
- 2 dec. Micro 14, p/4, curat, urgent - 450 neg.
- 2 dec. Sid.Vest, 1/4, liber - 530 mil.
- 2 dec. Sid.Vest, 3/4, gr+f, apom. - 510 neg.
- 2 dec. Doja, 1/4, liber, parchet - 550 neg.
- 2 dec.+living, I.C.Frimu, 4/4, îmb. - 475 neg.
- 2 dec. Micro 39C, 2/4, curat - 430 neg.
- 3 dec. IREG, 2 balc., liber - 650 neg.
- 1 cam. Mazepa I, 2/4, spaţioasă, curat - 10.000 E neg.
- 1 cam. Port, 3/10, liber, curat - 12.000 $ neg.
- 1 cam. Port, 4/4, liber - 330 neg.
- 2 sdec. Ţiglina I, 3/4, curat, urgent - 350 neg.
- 2 sdec. Ţiglina I, p/4, parchet, apom. - 390 mil.
- 2 sdec. Centru, 3/4, curat - 500 mil.
- 2 sdec. Ţiglina I, 2/4, gr+f, apom., parchet - 450 mil.
- 2 dec. Mazepa I, 10/10, spaţios, curat - 450 neg.
- 3 dec. I.C.Frimu, 4/4, gr+f, başcă - 450 neg.
- 3 dec. N.Leonard, S, îmb. - 600 neg.
- 3 dec. IREG, 3/4, liber, poz.bună - 650 neg.
- 3 sdec. Micro 17, p/4, liber - 600 neg.
- 3 dec. Faleză, 4/4, parchet, vedere ambele părţi - 600 neg.
- 3 dec. Ţiglina I, PS, 4/7, 2 gr.sanit., îmb. - 730 neg.

Închiriez gars. Ţiglina I, mobilată - 70 E/lună.

SAROM "SWEET HOME" AGENŢIE IMOBILIARĂ
SUPER OFERTĂ! MOBILĂ IMOBILIARE EVALUĂRI IMOBILIARE cu 10% mai puţin
Micro 21, Terasa Turn TV tel: 473042, 0744.554925 e-mail: saromsrl2002@yahoo.com web: shop.neogen.ro/sarom

- gars. Ţiglina I, A, 1/4, termopan - 10.000 E neg.
- gars. Ţiglina I, A, 3/4 - 260 mil.
- 2 dec. Micro 19, p/4, E - 500 mil.
- 2 dec. Mazepa II, 6/10, BR - 600 mil.
- 2 sdec. Ţiglina III, 2/4 - 415 neg.
- 2 dec. Centru, Cocor, 1/4 - 25.500 USD neg.
- 3 dec. Ţiglina I, 4/7, PS - 750 mil.
- 3 dec. Micro 21, 7/8, PR - 500 neg.
- 3 dec. Mazepa II, 4/4 - 13.000 E
- 3 dec. Mazepa II, 70 mp, îmb., vedere la Dunăre - 20.000 USD
- 3 dec. Mazepa II, CL, p/4 - 25.000 E
- 4 dec. I.C.Frimu, 1/4, S, 90 mp - 750 mil.

OFERTE LUX
- 2 dec. Casa Roşie, 3/7, 69 mp - 24.000 E neg.
- 2 sdec. Centru, 2/4, elegant, centrală - 17.900 E neg.
- 3 dec. Micro 17, 1/4, termopan, îmb. - 700 mil.
- 3 dec. Ţiglina II, p/4, termopan, centrală - 830 neg.
- 3 dec. Ţiglina I, centrală, îmb. - 850 mil.
- 4 dec. Centru, 2/4, bloc nou, 120 mp - 40.000 E neg.
- Spaţiu comercial, str. Brăilei, 210 mp - 35.000 $ neg.
- Spaţiu comercial, str. Domnească, 66 mp, construcţie nouă - 650 mil.

CASE:
- Vilă stil occidental, ultracentral - 250.000 E neg.
- Casă str. Română, 152 mp, renovată, centrală - 40.000 USD
- Casă str. Domnească, 508 mp - 55.000 E neg.
- Casă str. Domnească, 600 mp, SC - 128 mp, renovată recent - 45.000 E neg.
- Casă str. Domnească, 400 mp, S+P+E, 100 mp/nivel, renovată recent - 80.000 $ neg. **ÎNCHIRIERI**
- 2 cam. mobilate lux IREG - 200 E lunar
- 3 cam. semimobilate Ţiglina II - 120 E lunar
- Spaţiu str. Brăilei, 80 mp, ultraamenajat - 900 USD lunar

VOLARET Agenţie imobiliară (MEMBRU U.N.A.I.)
Brăilei, Ţiglina I bl. A 6, ap.31 — Tel 432991 Mobil 0740/411200

Garsoniere
- gars. Ţiglina I, p/10 - 7.000 E
- 1 cam. Micro 40, 4/4 - 250 neg.
- 1 cam. I.C.Frimu, 3/4 - 320 neg.

2 camere
- 2 sdec. Micro 19 4/4 - 300 neg.
- 2 sdec. Micro 19, 3/10 - 430 mil.
- 2 dec. Micro 21, 9/10 - 10.000 E
- 2 dec. Micro 21, 1/4 - 14.000 $
- 2 sdec. Micro 16, p/4 - 450 neg.
- 2 sdec. Micro 39A, 4/4 - 325 neg.
- 2 sdec. Micro 40, 4/4 - 270 neg.
- 2 sdec. Micro 38, 3/4 - 300 neg.
- 2 dec. Micro 39 C, 2/4 - 450 neg.
- 2 dec. I.C.Frimu, 1/4 - 450 neg.
- 2 dec. Sid.Vest, p/4 - 460 neg.
- 2 dec. I.C.Frimu, 4/4 - 400 neg.
- 2 sdec. Centru, p/4 - 400 neg.

* CUMPĂRĂM URGENT APARTAMENTE INDIFERENT DE ZONĂ, NR. DE CAMERE ŞI SITUAŢIE JURIDICĂ
* VÂNZĂRI CASE ŞI TERENURI
* ÎNCHIRIERI
* ÎNTOCMIM ACTE LA URGENŢĂ

3-4 camere
- 3 sdec. Micro 16, 4/4 - 400 neg.
- 3 dec. Micro 20, 4/8 - 850 neg.
- 3 sdec. Micro 16, 3/4 - 480 neg.
- 3 sdec. Micro 40, 3/4 - 385 mil.
- 3 sdec. Micro 40, p/4 - 350 neg.
- 3 sdec. Micro 38, 4/4 - 350 neg.
- 3 sdec. Centru, p/7 - 13.700 $
- 3 sdec. Ţiglina I, p/4 - 500 neg.
- 3 dec. I.C.Frimu, 4/4 - 500 neg.
- 3 dec. I.C.Frimu, 4/4 - 480 neg.
- 4 sdec. Micro 40, 4/4 - 260 mil.

Ofertă specială:
- 2 dec. Micro 13B, 2/4 - 370 neg.
- 3 sdec. Micro 38, p/4 - 350 neg.
- 3 dec. Centru, 2/4, multiple îmbunătăţiri - 26000 E
- 2 dec. Centru, 62 mp - liber - 850 neg.
- 2 dec. Sid.Vest, liber, 2/4 - 460 neg.

PROMPT AGENT AUTORIZAT TEL. 431865, 0788.327613
INTERMEDIERI APARTAMENTE, CASE, TERENURI — ACTE DE VÂNZARE-CUMPĂRARE 24 H

- 2 sdec. Micro 16, stradal, multiple îmb. - 450 neg.
- 2 dec. Sid.Vest, 1/4, termopan, uşă metalică - 560 neg.
- 2 sdec. Aviaţiei, 4/4, curat - 270 neg.
- 2 dec. Mazepa I, BR, curat - 515 mil.
- 2 sdec. Ţiglina I, 3/4 - 350 mil.
- 3 dec. Sid. stradal, 3 balc., curat, 2/4 - 620 neg.
- 3 dec. N.Leonard, C, 3/4 - 600 neg.
- 3 dec. (2 + living), I.C.Frimu, 4/4, multiple îmb. - 475 neg.
- 3dec. Ţiglina I, stradal, liber, 2 balc., gr.f, uşă met. - 750 neg.

ŢIGLINA 1, BL. A6, AP. 21 e-mail prompt_imobiliare@k.ro

CLASSIC — TEL. FAX 498750 — AGENŢIE IMOBILIARĂ Str. Brăilei, bloc A2, apt.4, parter

- gars. Ţiglina I, 1/4, simplu, curat - 300 neg.
- 1 cam. Micro 20, 9/10, balc., simplu - 300 neg.
- 1 cam. Mazepa I, 3/7, curat, simplu - 360 neg.
- 2 sdec. Ţiglina I, 4/4, iz.nouă - 350 neg.
- 2 sdec. Ţiglina I, p/4, simplu, curat - 390 neg.
- 2 sdec. Micro 16, p/4, 2 balc., gr+f, curat - 430 neg.
- 2 dec. I.C.Frimu, p/4, liber, simplu - 550 neg.
- 2 dec. Micro 21, 1/10, liber, curat - 425 neg.
- 2 dec. Micro 20, 1/4, liber, termopan, îmb. - 510 neg.
- 2 dec. Micro 39C, 2/4, îmb. - 430 neg.
- 2 dec. Piaţă, 3/4, 2 balc., liber - 580 neg.
- 2 dec. Mazepa I, 1/9, simplu, curat - 16.000 E
- 3 dec. I.C.Frimu, 3/4, 2 gr.sanit., curat - 600 neg.
- 3 dec. I.C.Frimu, 4/4, curat, 2 gr.sanit. - 430 neg.
- 3 sdec. Micro 38, p/4, apom. - 380 neg.
- 3 sdec. Micro 39A, 4/4, balc., iz. - 380 neg.
- 3 dec. Micro 18, 9/10, 2 balc., gr+f - 550 neg.

LISA Agenţie imobiliară — Ţiglina I bl. A3 ap.41 **468858**

- gars. Micro 38, 1/4, ultraîmb. - 265 mil.
- gars. Ţiglina I, A, 3/4, liber - 250 mil.
- gars. Ţiglina I, A, 3/4, îmb. - 285 neg.
- 2 dec. N.Leonard, 3/4, liber, 56 mp - 500 neg.
- 2 sdec. Micro 40, 4/4, T - 210 mil.
- 2 dec. Micro 18, 2/10, curat - 455 mil.
- 2 sdec. Micro 19, 2/4, balc., curat - 350 mil.
- 2 dec. Micro 18, 1/10, centrală, îmb. - 500 mil.
- 3 sdec. Micro 16, 1/4, stradal, liber, 2 balc. - 485 neg.
- 3 cam. Micro 38, Y, 1/4, curat, geamuri duble, liber - 420 mil.
- 3 dec. Frunzei, 100 mp, curat - 580 mil.
- casă demolabilă Cezar, 600 mp - 650 mil.

Comision 0 pentru clienţii care oferă apartamentele la vânzare

CRISTAL Agenţie imobiliară
Brăilei, Ţiglina I, bl. A 3, ap.42. Tel/fax 469891
(MEMBRU U.N.A.I.)

1 cameră
- gars. Ţiglina I, balc., p/10 - 260 mil.
- gars. Ţiglina I, 2/4 - 300 mil.
- gars. balc., 2/10 - 300 mil.

2 camere
- 2 dec. Micro 13B, 2/4 - 370 neg.
- 2 sdec. Micro 38, p/4 - 300 mil.fix
- 2 dec. Micro 39C, 1/4 - 450 neg.
- 2 dec.+2 balc., I.C.Frimu, 1/4 - 450 neg.
- 2 dec. I.C.Frimu, 5/5 - 400 neg.
- 2 dec. Doja, 3/4 - 460 neg.
- 2 sdec. Ţiglina II, 4/4 - 360 neg.
- 2 dec. Mazepa, 8/10 - 500 mil.

3 camere
- 3 dec. Micro 39C, p/4 - 450 mil.
- 3 sdec. Micro 38, p/4 - 380 neg.
- 3 dec. I.C.Frimu, 4/4 - 450 neg.
- 3 dec. Micro 20, 6/10 - 450 fix
- 3 dec. Micro 20, 2/4 - 430 fix
- 3 sdec. Micro 19, 4/4 - 330 neg.
- 3 sdec. Ţiglina I, p/4 - 500 neg.
- 2 dec. Micro 19, p/4 - 360 neg.
- 4 dec. Micro 17, p/4 - 600 neg.

Cumpărăm urgent apartamente indiferent de zonă, număr de camere şi situaţie juridică. Întocmim acte în regim de urgenţă. Închiriem apartamente mobilate sau nemobilate.

VÂNZĂRI APARTAMENTE

Vând 2 cam. Micro 17, et. 1. Tel. 475479. (ctr)

Vând 2 cam. Micro 21, p. Tel. 438381. (ctr)

Vând 3 cam. Micro 21, et. 3. Tel. 475479. (ctr)

Vând 3 cam. Micro 40, p., 290 mil. neg. 438381. (ctr)

Ultracentral, vând apartament 2 camere, decomandate, etaj 1, 22.500 euro. Accept credit ipotecar. Telefon 0742480031. (4753265)

Vând garsonieră. Telefon 0742603259. (3280168)

Vând ap. 2 camere, Centru, 4/4, 12.000 euro sau schimb cu 3+diferenţă, aceeaşi zonă. Telefon 418875. (3281024)

Vând apartament 1 cameră, foarte curat. 0722974626. (3280976)

ÎNTOCMIM URGENT ACTE ŞI CADASTRU PENTRU CASE, TERENURI, APARTAMENTE, TARIFE MICI. 0788320368, 418923. (ctr.)

Vând apartament 2 cam. Ţiglina I, îmbunătăţit, mobilat şi garaj, preţ 17.000 E neg. 0723794276. (3281513)

Vând apartament 2 camere Mazepa II, et. 4/4, 2 balcoane, f+gr., amenajări. Tel. 461076, 413245, exclus agenţii. (3281437)

3 camere IREG, 3/4, 16.000 E. Tel. 476168, 0740182527. (3281383)

Vând apartament 3 camere, decomandat, etaj 1, ap. 26, str. Măgura nr. 4, bl. K9A, cartier I.C.Frimu. Telefon 480042. (3281301)

Vând 2 camere şi garaj Ţiglina III, zona complex Siret. Telefon 0742159074. (3281260)

Vând 4 camere Centru etaj 4, 620 negociabil. Telefon 0745648826. (3281260)

Vând cameră cămin Micro 39A, etaj 1. Telefon 434780. (3282071)

Vând apartament cu o cameră, în Siderurgiştilor Vest, bl. GS1, ap. 75. Telefon 0742902162. (3282104)

P.f. vând apartament 2 camere. Telefon 452916. (3281497)

Vând garsonieră A-uri, Ţiglina I, 4/4, preţ 230 mil, fără intermediari. Telefon 474825. (3282126)

Vând apartament o cameră I.C.Frimu. Telefon 476671. (5546239)

Vând apartament 2 camere, conf. I, etaj 3, deasupra CEC-ului, Micro 40, merită văzut. Telefon 422826. (5546238)

Vând apartament 2 camere, decomandate. Telefon 462871. (3281779)

2 camere ne/mobilat, 4/4, 2 balcoane, Ţiglina I. 0740534432. (3282130)

Vând apartament 2 cam., dec., conf. 1, Micro 19, parter, neg. Telefon 0742536528. (3282006)

Vând apartament 2 camere plus garaj. Telefon 477966. (3282004)

Vând apartament 2 cam., dec., Micro 21, et. 1/10, liber, spaţios, preţ 425 neg. Telefon 322555. (ctr)

Vând apartament 2 dec., Siderurgiştilor, et. 2/4, liber, curat, gr+f, preţ 560 neg. Telefon 322555. (ctr)

Vând 2 dec. Ţiglina III, etaj 2, 450 mil. Telefon 492257. (3281657)

2 dec. Micro 17, etaj 1, 400 mil. Telefon 492257. (3281657)

3 dec. Ţiglina I, etaj 4, 730 mil. Telefon 492257. (3281657)

3 semi, Micro 16, etaj 3, 650 mil. Telefon 492257. (3281657)

1 cam. Micro 20, et. 9, 300 mil. Telefon 492257. (3281657)

1 cam. Mazepa, et. 2, 385 mil. Telefon 492257. (3281657)

Vând apartament 3 camere, decomandate, zonă centrală. Relaţii la tel. 0742103563. (3281654)

Vând apartament 1 cameră, Doja, 7/7, fără intermediari. 480299. (3281707)

Vând 3 cam. PS, Ţiglina I, 4/7. 471560. (3281663)

Vând 2 cam. Mazepa II, p/4, M-uri. Telefon 435896. (3281663)

Vând apartament cu 2 camere. Tel. 498652 după ora 20,00. (3281730)

Vând apartament complet mobilat având şi balcon mare. 422493. (3282079)

Vând garsonieră Micro 40, I2, ap. 183, renovată, 115 mil. Tel. 0745917248, proprietar. (ctr)

Vând convenabil ap. 3 camere, Micro 40, H-uri, et. 4, gaze, apom., sau schimb cu două cam., sau o cam., eventual stat, fără et. 4, accept variante. 0721194236. (3281990)

Vând ap. 2 camere, dec., etaj 7/10, bl. D17, Micro 21, 410 mil. neg. Tel. 324421, 0722927462. (3282015)

Vând apartament o cameră, ultracentral, etaj 3 şi garaj. Tel. 464415, 464965. (3281687)

4 camere, centrală proprie, termopane, parchet. 0744789367. (5547810)

3 camere dec., etaj 3/4, f. curat. liber, stradal, Brăilei, Potcoava, fântâna arteziană, 24.000 E, fără intermediar. 0722633940. (5493201)

Vând urgent, convenabil apartament. 438874, 0788314063. (3714077)

3 camere, semidecomandate, Micro 19, et. 4/4, 270 negociabil. 328357, 0788306841. (3281954)

Vând apartament 2 camere, semidecomandate, Ţiglina II, M-uri, etaj 8/9, curat, îmbunătăţit, 430 mil. negociabil. Tel. 0724249472, 493800. (3282072)

Vând cameră bloc Viaduct. Relaţii la tel. 348139 după ora 18,00. (3281956)

Vând cameră Port, bl. ILTG, apartament 44, etaj 3. (3282024)

Vând sau schimb apartament 2 camere, parter, balcon, Doja cu casă. Telefon 318714. (3281876)

Ai firmă? Dacă ai, îţi trebuie IMAGINE dar nu la întâmplare. Viaţa liberă
Dacă vrei să ştii mai multe, caută-ne!

Atenţie!

Pentru mare publicitate sunaţi la telefon 460719, fax 460875
email: pub@viata-libera.galati.ro

VÂNZĂRI APARTAMENTE

Vând apartament 1 cameră, 45 mp, bloc nou, îmbunătăţiri, parter, zonă privatizare, 11.500 E neg, fără intermediari. Tel. 452281, 0722175875. (3281904)

Vând apartament lângă Billa, et. 2, 455 mil. Telefon 488708. (3281859)

Apartament 2 camere, decomandate, parter, central, 555 mil. 0722521005. (3282675)

Persoană fizică vând apartament 2 camere, et. 1, decomandate, Siderurgiştilor Vest, amenajat modern, 650 mil; 2 camere, parter Micro 19, îmbunătăţit, 410 mil; garsonieră Ţiglina II, parter, îmbunătăţită, 390 mil.; 3 camere decomandate, Micro 17, et. 8/8, 420 mil. 0744581364. (3282674)

Vând ap. 3 camere, parter, Reforma Agrară, cu multiple îmbunătăţiri, preţ 30.000 USD. Telefon 317910. (3281815)

3 camere, Cozamin, parter înalt, pretabil privatizare, centrală, 730 mil. neg. 438874. (4743355)

3 camere I.C.Frimu, parter, 500 mil. 438874. (4743355)

3 camere Micro 38, etaj 2, 330 mil. 438874. (4743355)

2 camere, Micro 16, etaj intermediar, negociabil. 438874. (4743355)

Vând 2 cam. dec., 2 balcoane, I.C.Frimu, 1/4, 440 neg. 469891. (3281899)

Vând 2 cam., balcon Micro 38, 4/4, 250 neg. 469891. (3281899)

Vând 2 cam. dec. Micro 13B, 2/4, 370 neg. 469891. (3281899)

2 decomandate Mazepa II, parter, curat, 510 negociabil. 436899. (ctr)

3 decomandate Ţiglina I, PS-uri, et. 4/9, 730 negociabil. 436899. (ctr)

1 cameră Micro 20, et. 3, spaţios, 310 mil. 436899. (ctr)

2 camere Micro 19, et. 3, liber, 240 mil. 436899. (ctr)

2 decomandate Micro 39C, parter, balc., 380 mil. 436899.(ctr)

2 decomandate Sid.Vest, parter, balc., 470 mil. 436899. (ctr)

3 sdec., Micro 40, parter, balcon, liber, 240 mil. 436899. (ctr)

Apartament 1 cameră Micro 38, parter, 235 mil. 436899. (ctr)

3 dec. I.C.Frimu, 450.000.000. 436084. (ctr)

2 dec. I.C.Frimu, 400.000.000. 436084. (ctr)

2 sdec. Ţiglina I, 350.000.000. 436084. (ctr)

2 sdec. Micro 39, 250.000.000. 436084. (ctr)

2 sdec. Micro 16, 430.000.000. 436084. (ctr)

3 camere Micro 38, et. 2, 400.000.000. 433587. (ctr)

3 camere Micro 16, et.4, 450.000.000. 433587. (ctr)

2 dec. Micro 39A, 380.000.000. 433587. (ctr)

270.000.000, garsonieră, Ţiglina I, parter, cu balcon, stradal. 318622. (3282682)

3 camere, Ţiglina I, etaj 3, la stradă. 0724309129, 318622. (3282682)

2 camere, decomandate, Micro 20, foarte avantajos. 0724116672, 318622. (3282682)

Vând urgent 1 cam., 43 mp, I.C.Frimu, 3/4, 350 mil. 432980. (3282686)

Vând urgent 2 camere Ţig.I, 350 mil., aproape de stradă, etaj 3. Tel. 465532. (ctr.)

Vând apartament confort 1, cu 2 balcoane, bloc nou. Tel. 416055. (ctr.)

Vând 3 decomandate Micro 39 C, et. 3/4, 2 balc., curat - 500 neg. Tel. 472177. (ctr.)

Vând 1 cameră Micro 20, et.3, balcon, baie cu cadă, 320 mil. Tel. 427177. (ctr.)

Vând 2 camere Centru, 400 neg. Tel. 0788404974. (ctr.)

Vând ap. 4 camere, et. 2/4, Mazepa I, negociabil. Tel. 434894 sau 0723689114. (3281528)

2 decomandate Siderurgiştilor, etaj 2, liber, 460 negociabil. 436899. (ctr.)

CUMPĂRĂRI APARTAMENTE

Cumpăr 2-3 camere Doja, Siderurgiştilor, I.C.Frimu. Tel. 476305, 312472. (ctr)

Cumpăr urgent apartament. Ofer plata pe loc. Telefon 475479. (ctr)

!URGENT! Cumpăr apartament indiferent de etaj. Telefon 463737. (ctr)

Cumpăr urgent locuinţă, plata pe loc. Seriozitate. 324794. (ctr)

Cumpăr urgent apartament indiferent zonă. Telefon 432991. (ctr)

Cumpărăm urgent apartament indiferent de zonă. 469891. (ctr)

Apartament situat în cartier Dunărea sau Ţiglina III-IV. Tel. 494774, 314794. (ctr)

2,3 camere Ţiglina I-II sau Centru, Mazepa. Tel. 312472, 476800. (ctr)

Urgent 2 maxim 3 camere cartier Aviaţie, Micro 13. Tel. 314794, 466428. (ctr)

Cumpăr apartament Port sau Piaţa Centrală. Tel. 466428, 476305. (ctr)

ÎNTOCMIM URGENT ACTE ŞI CADASTRU PENTRU CASE, TERENURI, APARTAMENTE, TARIFE MICI. 0788320368, 418923. (ctr.)

Cumpăr urgent apartament orice zonă. Tel. 461382. (3281535)

Apartament 1 cameră, Mazepa I, II, max 9.000 E. Telefon 0740428795. (3283000)

Cumpăr apartament, preiau datorii. 436084, 475175. (ctr)

Cumpăr apartament orice zonă. Plata pe loc. Telefon 322555. (ctr)

Persoană fizică cumpăr apartament 1 cameră. Telefon 421145. (3281787)

Persoană fizică cumpăr ap. 1 cameră, zona I.C.Frimu. Ofer 250.000.000 lei, rog seriozitate. Telefon 0742618736. (3281692)

Tineri solicităm apartament, indiferent de zonă sau etaj. 438286. (4743372)

Cumpăr apartament o cameră, bloc mixt sau două camere, semidecomandate, etaj intermediar, urgent, persoană fizică, preiau datorii, plata pe loc. Tel. 315507, 417424. (3282023)

Cumpăr apartament 1,2,3 camere. Telefon 445549. (3282025)

Cumpăr ap. 2 cam., 1 Decembrie, Siderurgiştilor, parter, stradal. 0742501841. (3282043)

Cumpăr apartament confort II. Tel. 476800, 314794. (ctr)

Cumpăr apartament 3 sau 4 camere. Tel. 494774, 466428. (ctr)

Cumpăr garsonieră sau 1 cameră. Tel. 494774, 466428. (ctr)

Cumpăr apartament 4 camere, exclus ultimul etaj. Tel. 311950 luni-vineri între orele 8,00-16,00. (3281921)

Cumpăr apartament 4 camere Tg. Bujor, exclus ultimul etaj. Tel. 311950, luni-vineri între orele 8,00-16,00. (3281921)

Cumpăr urgent apartament, eventual preiau datorii. 318622. (3282681)

Cumpăr urgent apartament cu o cameră în Micro 20, la J-uri. Tel. 324060. (ctr.)

Cumpăr apartament 1 cameră în cartier Ada Marinescu (zona Neacşu - service vechi). Telefon 0744596946. (ctr)

VÂNZĂRI CASE

Casă Costache Negri. Tel. 491215, 492216, 0744554443. (3281327)

Vând casă, excelent privatizare, depozite, locuinţă, 256 mp, ultracentral, 28.000 euro. Tel. 0722659163. (5546456)

Vând casă, 600 mp, cu toate utilităţile. Relaţii la tel. 479363, 0744518395. (3280193)

Vând vilă ultracentrală, str. Bălcescu, la cheie, pretabil pentru orice activitate, preţ avantajos. Tel. 472169, 0788095966. (3281351)

Vând casă sau schimb cu apartament de 3 camere. Telefon 0723831837. (3281651)

Casă 4 camere, fântână, 500 mp, com. Piscu, 170 mil. neg., urgent. 493375. (3281739)

Vând casă locuibilă cu teren zona Port. Telefon 0744567330. (3281783)

Vând urgent casă, Movileni, preţ negociabil, 230 mil. Tel. 074345111 sau 826654. (3282121)

Vând casă întreţinută, la şosea, cu/sau fără 7 ha pământ, sat Vădeni, com. Cavadineşti, jud. Galaţi. Tel. 443907 sau 347953. (3281482)

Vând casă nouă, cu teren. 460969, 0723826431. (3281295)

Vând casă Port, curte 500 mp. Telefon 322147. (3282002)

Vând casă 3 camere, bucătărie, hol, magazie, curte 2000 mp, vie, posibilităţi gaze, preţ negociabil, 160 mil, com. Schela. Tel. 828570 sau 0237240697. (3281971)

Vând avantajos casă cu teren, sat Moscu. Telefon 0216864096. (3281994)

Vând casă P+1, teren 534 mp, str. Eternităţii nr 12, 40.000 E negociabil. Telefon 328395. (3282014)

Vând casă Braniştea, cu 1000 mp teren. Telefon 332704. (3281691)

Vând casă comuna Tudor Vladimirescu. Telefon 865145. (3278849)

Vând casă Tg. Bujor, str. Mecanizatorilor nr. 1. Tel. 340693, 0723950509. (ctr)

Vând urgent casă Lozoveni 69. Telefon 0740996000. (3281889)

Vând casă str. Traian. Telefon 410586. (3282670)

Vând casă nouă, 2 cam.+dependinţe, 530.000.000. 433587. (ctr)

Vând casă+teren, Centru, 50.000 E. 433587. (ctr)

Vând casă Port, 700 mp, 7 camere, toate facilităţile. Tel. 0788406425. (ctr.)

CUMPĂRĂRI CASE

Casă modestă 1000 mp, curte. 0744789367, 0740066433. (5547811)

SCHIMBURI IMOBILIARE

Schimb (vând) casă + 4.000 mp, Isaccea. 0240540869. (3281375)

3 semi Micro 38, etaj I, Y-uri cu 2 camere. Y-uri + diferenţă. 468858. (ctr)

3 semidec. Micro 16, et. I cu 2 camere, zonă apropiată. 468858. (ctr)

Schimb apartament cu 3 camere pt. 2 plus 1 sau diferenţă. Telefon 410952. (3281817)

ÎNCHIRIERI CERERI

Altivom închiriază apartamente comision 0, proprietar. Tel. 475479, 438381. (ctr)

Intermedia închiriază urgent imobile, orice zonă. 435746, 324794. (ctr)

Închiriez apartament (ne)mobilat. 419813, 472257, 0744604952. (ctr)

Închiriez apartamente mobilate şi nemobilate, plata imediat. 417887, 435572. (ctr)

Închiriez spaţiu comercial pretabil magazin alimentar. Telefon 0722460755. (3281797)

Închiriez spaţiu aproximativ 30 mp pretabil fast food. Telefon 0742621260. (3282008)

Soţ şi soţie căutăm gazdă. Telefon 0742963167. (3282123)

Caut să închiriez apartament 3,4 camere. Telefon 0724405843. (3281874)

Solicit garsonieră Ţiglina I, A-uri, parter, etaj 1. 436899, 0745637013. (ctr)

Familie caută să închirieze o garsonieră până la un milion. Telefon 319053. (3282656)

ÎNCHIRIERI OFERTE

Altivom închiriază apartamente, garsoniere. Tel. 438381, 475479. (ctr)

Închiriez apartament (ne)mobilat. 419813, 472257, 0744604952. (ctr)

Închiriez urgent apartament, garsonieră. Telefon 432991. (ctr)

Închiriez apartamente mobilate şi nemobilate, birouri, spaţii comerciale, preţuri avantajoase. 417887, 435572. (ctr)

Închiriez spaţiu comercial, Centru, 300 USD/lună. 496598, anticipat 6 luni. (3281524)

Birou mobilat Ţiglina I, A-uri. Tel. 430806, 0723037099. (3281364)

Spaţiu comercial lângă Amadeus, 30 mp. Telefon 0723037099. (3281364)

Închiriez apartament 1 cameră, bl. BR1, 100 $/lună, super îmbunătăţit. 310645. (3282057)

Închiriez apartament 2 camere, decomandate, mobilate, Mazepa I. 463926, 0745958302. (5547270)

2 camere, BR-uri, nemobilat, 100 E, anticipat 6 luni. 319133, 0745073972. (3282018)

Închiriez urgent garsonieră, mobilată. Pt. alte informaţii sunaţi la nr. 430287. (3282016)

Închiriez o cameră Piaţa Centrală. 413701. (3282011)

Primesc în gazdă două fete. Telefon 443101 după ora 18,00. (3281269)

Închiriem camere mobilate şi nemobilate pentru cazare, spaţii sedii firmă, spaţiu producţie, depozit. Tel. 312402, 0740060257, 0740060258. (5546798)

Cameră mobilată unui băiat, fată. str. Revoluţiei 62. 410632. (3282145)

Închiriere garsonieră Ţiglina I, A4, 70 E lunar, anticipat 3 luni. 464362. (3281857)

Spaţiu comercial Ţiglina I, A1, parter. Telefon 0745131858. (3281854)

Închiriez spaţiu conferinţe, prezentări, bloc R5, Ancora, Mazepa. 0723372912. (3281853)

Primesc în gazdă 2 studente. 410512, 0745312397. (3282042)

Închiriez garsonieră în zona gării, et. 4, negociabil. Telefon 0724286761. (5546246)

Primesc în gazdă fată, condiţii bloc, strada Traian numărul 305B. Telefon 421932. (3281917)

Ofer apartament pentru chirie, Coşbuc, M 3, faţa la stradă. Tel. 445045, mob. 0722722582. (3282651)

Apartament 4 camere, parter, stradal, pretabil birouri, cabinet etc. 0722521005. (3282677)

Închiriez apartament 2 camere nemobilat, Micro 19, apartament 1 cameră mobilat Mazepa. Tel. 497782. (ctr.)

SC închiriază autospecială macara UMT - 12,5 tone. Relaţii la telefon 0744581261. (ctr)

Închiriez pe loturi sau în totalitate teren 30.000 mp în şoseaua Smârdan lângă forja grea SIDEX. Ofertă valabilă până la 15 decembrie 2003. Aştept cereri serioase zilnic 8,00-18,00, la 0788422034. (3281892)

Închiriez spaţiu cu destinaţie de autobază, dotat cu spălătorie, cu staţie şi pompe carburanţi capacitate 70.000 litri, suprafaţa autobazei 14.500 mp, cu toată curtea betonată. Accept şi alte utilizări, spaţiul este vizavi de Metro-Galaţi. Aştept cereri serioase zilnic, 8,00-18,00, la 0788422034. (3281801)

VÂNZĂRI TERENURI

Lepşa - poziţie admirabilă, 5.000 mp, indivizibili, preţ avantajos. Telefon 460620, până la ora 16.00.

Teren intravilan, preţ atractiv. Tel. 0723997746, 474516. (3280140)

Vând teren Mazepa II (cu casă, garaj), 256 mp, 100 E/mp. Telefon 0722659163. (3281031)

Vând 4 ha arabil irigat, zona Fileşti. 0236313997, 0744627786. (3281480)

Vând 4500 mp teren cu livadă, Vânători. 344410. (5547031)

Vând teren 230 mp Bucovinei 48, 40 E/mp. Telefon 0722503727. (3282078)

SC vinde teren arabil irigabil 5,17 ha învecinat cu Pădurea Viişoara, com. Berteştii de Jos, jud Brăila. Telefon 319391. (3281763)

Vând teren intravilan ieşire Tecuci-Iaşi 20.000 mp posibilităţi multiple (construcţii, investiţii) variante (auto, imobiliare). 415677. (3281685)

Vând 1 ha teren arabil în spate la Agricola B2. 413701, 0723251591. (328012)

Teren intravilan 4.000 mp, 4 E, negociabil. 0722826772. (3281926)

Vând teren drum centură 430 mp, deschidere 14 m, 65 milioane. Tel. 480658, 0724865284. (3281937)

S.C. vinde terenuri în următoarele zone: 5.000 mp - Drumul de Centură (Arabesque şi Autoservice Last-Test), 8.100 mp - Drumul de Centură (zona depozite Galgros), 16.340 mp Drumul de Centură între S.C. Intertrans şi Electromontaj, 31.900 mp lângă Universitatea Danubius - Siret, 51.000 mp - str. Bazinul Nou. Relaţii la telefoanele 0744581261, 0745407597. (ctr.)

Teren 70x70, 5.000 mp, ieşirea din Galaţi-Tecuci pe partea stângă. 0722541967. (3280906)

CUMPĂRĂRI TERENURI

Cumpăr teren arabil, Bădălan, Agrogal. 315180, 0745769838. (3282085)

Cumpăr 6 ha teren, pretabil livadă, în Odaia Manolache sau satul Costi. Telefon 0744530181. (3281732)

Cumpărăm teren minim 5000 mp, pretabil depozit, acces la toate utilităţile, de preferat zona de centură. Telefon 0722550610. (3281808)

Cumpăr teren 2000-5000 mp în stânga sau în dreapta străzii Basarabiei, între Piaţa Energiei şi Viaduct sau situat până la Drumul Viilor, respectiv strada Panait Cernat, eventual alte variante în aceleaşi zone, exclusiv terenuri cu ieşire la Drumul de centură. Aştept oferte sigure şi serioase, zilnic 8,00-10,00, la 0788422034. (3281891)

VÂNZĂRI SPAŢII COMERCIALE

Vând chioşc 6 mp. 55.000.000. Telefon 0742421643. (3280923)

Vând spaţiu comercial, Centru, 11.000 euro. Tel. 496598, 0722784510. (3281523)

Vând spaţiu, cu pivniţă şi mansardă, pe teren proprietate 24 mp. Tel. 07231847490, 322265, 465715. (3282139)

Vând chioşc în funcţiune. Telefon 0721146738. (3282067)

Spaţiu comercial în funcţiune, Mazepa, 200 mp. 475526. (3282007)

Vând spaţiu comercial, aleea comerţului, 39A. 426547. (3281910)

Vând magazin lângă Casata, preţ 30.000 euro. Telefon 0740556070. (3282687)

Spaţiu comercial, Mazepa I, 11.000 E. 433587. (ctr)

Vând spaţiu comercial pretabil pentru show-room auto, amplasat în bdul G. Coşbuc. Relaţii la tel. 0744581261 sau 0745407597. Acccept variante. (ctr)

CUMPĂRĂRI SPAŢII COMERCIALE

Cumpăr chioşc amplasat, cu vad. Tel. 480658, 0724865284. (3281938)

Cumpăr, în regim de urgenţă, spaţiu pentru sediu firmă sau parter de bloc, de preferat 3-4 apartamente. Telefon 0788321980. (3281698)

MICA PUBLICITATE

VÂNZĂRI AUTO

Piese Dacia, Oltcit din dezmembrări, garanţie. 0723289905. (ctr)

Vând Mercedes 190 E, culoare albă, 1987, impecabil, 5.000 E. Tel. 464149, 0745809768.

Societate comercială vinde Aro 324 Turbo Diesel absolut nou, preţ foarte convenabil, eventual variante compensări. Telefon 0742480031. (ctr)

Vând VW Passat, variante, fabr. 2001, recent adus din Germania. Telefon 0744765321. (3280541)

Vând disc 3,2 din anul 2001, aproape nou, 68.000.000 negociabil. 833802. (3280857)

Dacia ´99, impecabilă, de garaj, 78 mil, negociabil. 0722243526. (3280967)

Vând Dacia Papuc 1998, 2.000 $. Tel. 496598, 0724889551. (3281525)

Dacia 1982, Ford Transit 2001. 326781, 0766591815. (3281458)

Vând Peugeot Boxer marfă cc 2500 an 1996, motor avariat 5.000 E. Telefon 468748. (3280598)

Opel Astra Turbo Diesel 1996, variante. 0745318829. (3281475)

Vând Dacia Break ´98, bord CN, închidere centralizată, alarmă, casetofon. Tel. 0724996138, 323582. (3281474)

Vând Opel Astra limuzină, 1,4 cmc, fabricaţie 2002, full option. 314308, 0745519526. (3282055)

Vând Berlină ´97, CN, impecabilă, unic proprietar, radiată. 495523. (32582052)

Super Nova Clima 2002, Diamant, 25.000 km. 319482. (3281289)

Vând Renault 9 Diesel 1986, stare bună, înscrisă, 1600 cmc. Tel. 0722247245, 0740023615. (3280124)

Mercedes C 220 D, 1995, roşu, impecabil, proprietar. 0722541967. (3280119)

Vând Opel Astra Caravan 1996, proprietar. 0722437091, 461538. (3281490)

Vând Dacia Break 1997, foarte bună. 466102. (3282076)

Ford Focus 1,8 TD, full electric, proprietar, consum 5 litri%, an 2000. Telefon 0742504332. (3282073)

Opel Vectra 1994, toate opţiunile. Telefon 0721463372. (3282070)

Dacia 1998, bord CN, impecabilă. Telefon 0721463372. (3282070)

Dacia Break 1999, XII, impecabilă. Telefon 0721463372. (3282070)

Vând Break 1989, 32.000.000 negociabil. Telefon 431591. (3281498)

Vând Dacia 1310 din 1993, proprietar, stare bună, 1.000 $. Telefon 0722827441. (3282094)

Vând microbuz Mercedes 11 locuri, 4.500 E negociabil. 0744534896. (3282097)

Vând Audi 80 1991, GPL, neînmatriculat, ireproşabil, 2.500 E, negociabil. Telefon 0740428795. (3282099)

Vând Dacia Berlină din 1989 la 22.500.000 lei. Telefon 427899. (3282117)

Vând Dacia 1310 Break 2003, proprietar. Tel. 346338, 0742038469. (3282114)

Vând Opel Break urgent, 3.100 E. Telefon 415426. (3282137)

Vând Talbot an ´85, verificare RAR 2005, 30 mil. negociabil. Telefon 0740700515. (3282129)

SC vinde combină C14, negociabil. Telefon 319391. (3281764)

Dacia fabricată 2000, 33.000 km, metalizată. 313494, 0766619683. (328138)

Dacia 1989, perfectă stare, urgent. 310602, 0740989458. (3281772)

Renault 9 Diesel 1986, închidere centralizată, geamuri electrice, cass, 65.000.000, variante. 0745937048. (3282146)

Vând Daewoo Leganza CDX 1999 piele, 8.000 E, schimb cu Daewoo. Tel. 480818, 0740300515. (3281791)

Vând Dacia 2002 metalizat, 8.000 km. Tel. 433375, 0742030440. (3281791)

Vând Opel Astra Caravan 1995 Diesel, 4.800 E. Tel. 433375, 0742030440. (3281791)

Vând Daewoo Matiz 1999, metalizat. Tel. 480818, 0740300515. (3281791)

Dacia 1310, 1982. Tel. 313256, 0740012288. (3281793)

Citroen Visa 1982, perfectă stare, 25 milioane, negociabil. Telefon 865411. (3281794)

Vând Fiat Punto 1.9D, an 2000, accesorizat, preţ negociabil. Telefon 0744524737. (3281795)

Vând Dacia an '93-'94, stare bună. Tel. 495571, 0740178343. (3281714)

Vând Dacia 1310, ´88, 23 mil. negociabil. Telefon 0740692981. (3281717)

Passat 1,9 TDI, 1998, toate opţiunile. Telefon 0745607440. (546242)

Dacia 1977, stare bună, accept variante Oltcit + diferenţă. 441446, 0742604949. (3281724)

Vând Cielo 1998, full options, 4.200 E, negociabil. Telefon 0745022272. (3281725)

Vând VW Passat 1999, 1,9 TDI, full, 10.000 E. Telefon 0745350953. (3281726)

Vând Dacia an ´86, 28 mil. 473892. (3281664)

Vând Dacia Papuc 2 locuri, 5 trepte, 1997, 63.000.000. Telefon 316710. (3281736)

Alfa Romeo 156, impecabilă 1600 i, 103 cp, 1996, înmatric. 2002 XI, full, verde metal, 6.800 E. 0745890445. (3281738)

Dacia Papuc 2 locuri, tracţiune faţă, bord CN, alb Nova, fabricaţie 1999 sfârşit. 0745024591, 481141. (3281669)

Vând Dacia Break 1995 GPL, 65 milioane lei, negociabil. 0744693708. (3281676)

Vând urgent Dacia 1310-1984, impecabilă. 328986. (3281745)

VW Passat 2000, full options, adus recent. 0744869945. (3281748)

Ford Transit dubă 2002, adus recent, variante. 0744932452. (3281747)

Vând urgent Dacia Solenza, neridicată. Tel. 0742070902, 0722697999. (3281671)

Vând Cielo ´99. 0745525359, 0722442274. (3281677)

Vând Dacia 1995 cu instalaţie GPL. Tel. 477966, 0740411042. (3282003)

Dacia Super Nova Clima 2001, impecabilă, de garaj, 3.700 E, variante. 0722243526. (3281958)

Vând Dacia Papuc carosată, izotermată, 2 locuri, 1998. Telefon 317413. (3281959)

ARO motor Braşov an 1994, remorcă pt ARO Medgidia, S.R. motor Saviem, negociabil. Telefon 0740238299. (3281267)

Vând Dacia Berlină 1998, bord CN, impecabilă, 68 mil. negociabil. 0742021422. (3281299)

Vând Renault 11, benzină, impecabil, Dacia Nova, motor Diesel. Tel. 420548, 0744909527. (3282095)

Vând Oltcit an ´91, aragaz 2 ochiuri, aparat de sudură. Telefon 453173. (3282010)

Vând VW Golf II, an ´91 Diesel, 4.200 euro, negociabil. Telefon 0745649336. (3281652)

Vând Tico dec ´99. 444170. (3281699)

Vând Oltcit an 1989, radiat. Telefon 419981. (3281695)

Tractor U 650 înmatriculat, combină C14, remorcă 3 t, plug, grapă, semănătoare, Dacia Papuc, instalaţie gaz, remorcă înmatriculată. 331119, 0744350007, 0723200007, 0212201751. (5493263)

Vând Dacia 1310, ´86, 18 mil. Tel. 495904, 0742350320. (3282029)

Vând Ford Probe, an 1992, pret convenabil. Telefon 0745959672. (3282031)

Urgent vând Dacia 1300, ´81, 16 mil. negociabil, motor + tinichigerie făcute. Telefon 315745. (3281970)

VW Golf 3 Diesel, an 1994. Telefon 0722396253. (3281972)

Vând Volkswagen Turbo Diesel, 9 locuri, Transporter, neînmatriculat, fab. 1988, preţ 1600 E. Telefon 0745413397 în Germania. (3282040)

Vectra B 1997, 1.8i, multiple opţiuni, 6.300 E, urgent. 0721558727. (3281982)

Ford Mondeo Turnier 1,8 TD, ´98, 7.500 E negociabil. 0744830478, 0740244314. (3281978)

Opel Vectra 1990, vopsea originală, unic proprietar, full option, 3.900 E sau schimb Dacia. 0742780573. (3281905)

Vând Dacia Super Nova 2002, perfectă stare, închidere centralizată, alarmă, CD, 3.650 E, seriozitate. Tel. 0745814666. (3281855)

Urgent Mercedes Sprinter ´95, Clasic 11 locuri, ABS, ABD, casetofon + licenţă, negociabil. Tel. 0722782534, 474264. (3282022)

Dacia Break ´96, impecabilă, de garaj, 53.000.000, negociabil, unic proprietar, radiată. Tel. 0723718204, 821563. (3281911)

Vând maşină Dacia 1998. Telefon 334047. (3281915)

Opel Astra an 2000, cap 2000 DTI, full option, recent adusă, impecabilă. 0721127515. (3281872)

Opel Astra Caravan an 1992, impecabil. 464877. (3281868)

VW Golf IV 2000, 1,9 TDI, full options, recent import Germania, superb. 0740050264. (3281871)

Urgent Audi 80 (B4) Diesel 1,9 D, alarmă. 0723171491, 481309. (3281922)

Break 1996, impecabilă, de garaj, 36.000 km, 68 milioane. Tel. 470666, 0742141797. (3281927)

Opel Astra Break 1,7 TDI, 1994, impecabilă, avantajos. 0724415129. (3281933)

Dacia ´84, unic proprietar, vopsea originală, impecabilă, 28.000.000, negociabil. 0724415129. (3281933)

Cielo 1998, full options, unic proprietar. Telefon 0723580877. (3281928)

Vând Ford Transit mixt izoterm, 5.500 E. Telefon 0745239121. (3281929)

Vând Aro 242 izoterm, motor Braşov, 55 milioane. Telefon 0745239121. (3281929)

Break ´93 metalizat, 33 milioane, negociabil. 321738. (3281883)

Vând Opel Astra an fab. ´94, Turbo Diesel recent înmatriculată, 5.600 E. Telefon 0722599947. (3281942)

Vând Mercedes 124, an fab. ´92, full options, preţ 6.500 E. Telefon 0722599947. (3281942)

Vând Opel Frontera 2,4 i, an ´95, full options, preţ 6.500 E. Telefon 0744583818. (3281942)

Vând Renault Megane an fab. 2002, garanţie, 1.9 DCI, full options, preţ 9.900 E. Telefon 0744583813. (3281942)

Vând Ford Fiesta 1,4i, 1988, nerulat în ţară, recent adus, RAR 2005, impecabil, 3.000 E negociabil. Telefon 461169, după ora 16.00. (3281944)

Vând Nissan Primera GT 2000i, an fab. 1991, stare foarte bună, preţ negociabil sau variante auto. Tel. 826761, 0740335824. (3281888)

Vând urgent Lada 120 L, stare de funcţionare. Telefon 0744183285, 444835. (ctr)

Vând Cielo cu instalaţie GPL, omologată, impecabil, 4.300 E, uşor negociabil. Telefon 0740510677. (3281805)

Vând Cielo ´99, proprietar, stare excelentă. Telefon 0745703198. (3282661)

Vând Cielo ´95, alb Casablanca, full options, (comandă Senat), 4.200 E, negociabil. 0740891175. (3281814)

Vând Dacia Break an 1998, impecabilă, preţ 68 milioane. Telefon 471595. (3282665)

Vând Raba izotermă şi Frumoasa Americană. Telefon 410586. (3282671)

Ford Transit 1995, 12+1 cu licenţă traseu 68. Telefon 0740057110. (3281820)

Ocazie! Cielo 1996, full option, impecabil, merită văzut. 0742144333. (3282679)

Vând TV izotermat 1996, ideal pentru transport produse alimentare şi nealimentare. 418391, 0721576193. (3281821)

Vând Super Nova noiembrie 2002, în garanţie, 9.500 km, 4.600 E, negociabil. Telefon 465645. (3282683)

Cedez contract (rate) Super Nova 2002, albastru catifea, garanţie, 9.500 km. Telefon 465645. (3282684)

Dacia ´98, impecabilă, îmbunătăţită. 324929, 0723934134. (3281822)

Vând acte, motor, cutie, elemente caroserie Ford Transit lung şi semiînalt, 1992. Telefon 0723594573. (3281823)

SC scoate la vânzare autoremorcher, autotractor, autoutilitară furgon IFA, autospecializată izotermă, autospecială macara, tractor, remorci. Relaţii la telefon 0744581261. (ctr)

Audi 80, B4, 2600 cmc, 150 CP, ABS, AC, cutie automată, 1993, 5.000 E nediscutabil. 0722390339. (3282033)

Dacia Pick-up 2 locuri, 2001, carosată. 313494, 0766619683. (32818804)

Microbuz Ford Transit 13 locuri, 1998, clasic, accept variante, 10.500 E, stare bună. 0744374372. (3282653)

VW Passat Variant 2000, 1,9 TDI, climatronic, tiptronic, full extra, accept variante, 12.200 E. 0744374372. (3282653)

CUMPĂRĂRI AUTO

Cumpăr Dacia '80-2002, orice stare şi Cielo. 458782, 0744502929. (3282087)

Dacia 1980-2000, plata imediat, seriozitate. 426150. (5493403)

Dacia, Oltcit, orice stare pentru dezmembrat. 0723289905. (ctr)

Cumpăr Dacia pentru dezmembrat. 443043, 0745604097. (3278831)

Dacia 1980-2000, orice stare. Tel. 471626, 0744614195, 0740230127. (3280472)

Cumpăr Dacia 1992, 1999. 0744186183. (3281300)

Cumpăr Dacia 1982-1990 şi Oltcit după an ´88. 0742704602. (3281491)

Cumpăr Dacia 1978-1991. 498738, 0745435989. (3282059)

Cumpăr Oltcit. 498738, 0745435989. (3282059)

Cumpăr Dacia 1980-2000, plata pe loc. 443043, 0745604097. (3281678)

Cumpăr Dacia 1997-2003. Ofer preţ maxim, seriozitate. 491223, 0722697999. (3282028)

Dacia 1996-2003, plata, radiere, rapid. 327857. (3282119)

Cumpăr tractor U 650 în perfectă stare. 0744764095. (3281864)

Dacia după 1990 pt. reparaţie sau avariată. Telefon 494680. (3281722)

VÂNZĂRI ELECTROCASNICE

BIM ELECTRIC - frigidere 3.300.000, televizoare noi, 51 cm, Lifetec 4.500.000, maşini de spălat automate 3.500.000, televizoare folosite 1.800.000, audio-video Hi-Fi. Tel. 315965, Complex Ialomiţa, 476695 - General, 464227 Micro 19 capăt troleibus. (ctr)

Televizoare color stereo, teletext, plastic toate tipurile, 1.600.000 - 4.000.000, audio, video, telecomenzi Pilot. Calitate garantată, rate. Telefon 316914, 0744853712. (ctr)

Vând/cumpăr telefoane mobile, decodez. 464877, 0745088879. (3280758)

Vând laptop PIII. Telefon 0721557191. (ctr)

Vând calculator nou, Athlon xp 1700, 128 DDR, HDD 40 Gb, 7200 RPM, Gforce 4, boxe, monitor 17". Tel. 419262, mobil 0745627906. (ctr)

Vând congelator Arctic. Telefon 325590. (3282107)

Reparaţii, deblocări orice GSM, constatare gratuită. 470144, 0744792041. (3282106)

Frigider Arctic 240 l, preţ 2.500.000. Telefon 325345.(3281483)

Vând cameră video Sony DCR.TRV 250, digital 8, nouă, Nightshot, mod foto, usb streaming, accesorii, preţ 18.500.000. Tel. 476985, 0724594170. (3281771)

Sisteme Duron 1300, monitoare Nec 17", webcam-uri Philips, switch-uri. 0721666091, 464053. (3281781)

Vând boiler electric, convenabil. Tel. 471352, 0742657872. (3282017)

Vând videorecorder Goldstar, 5 mil., congelator italian 8 sertare mari, 15 mil. neg, frigider Arctic 140 l, 5 mil., congelator Arctic 4 sertare, 5 mil. Telefon 0724230962. (3281988)

Vând joc PC1 + Memory card, 15 CD jocuri strategie, sport, curse. Telefon 318714. (3281875)

Vând copiator A3, Canon NP 3825 şi imprimantă cu ace Panasonic în garanţie. Telefon 411863. (3281999)

Vând utilaje pentru tricotat şi confecţii. 0723372912. (3281852)

Sony Playstation 2, sigilate. Tel. 313186, 328876. (3281941)

Color Nippon, teletext, 3.100.000, videoplayer 1.200.000, Micro 39A, T10, 23. (3282659)

ATENŢIE, AICI CAD PREŢURILE
Ţara Calculatoarelor
SONADY SYSTEMS
Vino direct pentru calculatoare monitoare si imprimante noi si s.h.
Tel: 320 200; 41 20 20; 492 350

E tot ce îţi doreşti!
.xpert COMPUTERS
Tel: 319 466
Str. Lahovary nr.6 (Parc Eminescu - Dolly-DO)

Oferta speciala: Calculator IBM Intel Pentium II 400 Mhz / 4,3 GB HDD / 64 Mb Sdram / CD-ROM / Sunet Monitor 15" Digital
Pro Info Galati, Strada Braila, nr. 3 Telefon 0236.481218
O pereche de boxe cadou!
4.933.000 LEI TVA inclus

MODEC Cumpără în MOD ECOnomic!
www.modeccomputer.ro
OFERTĂ SPECIALĂ
Calculatoare P I - P III 790.000lei - 7.590.000lei
Monitoare 14" - 21" 990.000lei - 4.890.000lei
Tva inclus Garanţie 12 luni
Str. Brăilei BL. BR2 Parter Galaţi, Tel:436544

Planning. Buying. Media Strategies. Research. Graphic Design. Print Production. ATL/BTL Adv.
GALAŢI, str. Domnească nr. 68, tel: 0236 460719 e-mail: pub@viata-libera.galati.ro

Viaţa PUBLICITATE

Tipografia Viaţa Liberă
Unica tipografie din zona Galaţi - Vrancea - Brăila, care tipăreşte un ziar cotidian, la calitate de nivel naţional!
telefon 0236 460 620

VÂNZĂRI DIVERSE

Vând peruci păr natural 417742. (ctr.)

Balast, nisip, pietriş la domiciliu, minim 3 mc. 0744602843. (5493151)

Vând SRL fără activitate, fără datorii pentru transport, preţ negociabil. Tel. 467855, 0745593462. (3280677)

Vând garaj în Mazepa II, lângă Restaurantul Pescaru. Tel. 479363, 0744518395. (3280194)

Avantajos lichidez stoc cositori noi. Aduc la comandă orice utilaj agricol. 0744211762. (3281362)

Vând vin de Odobeşti, excepţional, 10.000 litrul en gros. 0722831689, 491427, după 16.00. (3280975)

Hale metalice demontabile. 0722243526. (3280970)

Vând mobilă sufragerie. Telefon 466419. (3281359)

Vând porci a 100 kg/buc, str. 9 Mai nr. 37. (3282054)

Garaj din beton cu beci, Partizanilor. 0722541967. (3280118)

Vând garaj metalic amplasat în spatele blocului Roza 1, Micro 16. Telefon 0722503727. (3282077)

Vând garaj 24 mp zona Lic. Auto. 0744534896. (3282096)

Vând vitrine frigorifice. Telefon 0722460755. (3281798)

Vând centrale termice Saunier Duval, noi, preţ negociabil. Telefon 0766732803. (ctr)

Ciobănesc german 2 luni şi 10 zile vaccinaţi + carnet. 426253. (3281681)

Vând mobilă anexe. Telefon 480298. (3282124)

Vând garaj Micro 19 (spate Şc. 22). Tel. 444624. (5494124)

Vând loc de veci "Eternitatea". Tel. 315313. (5489044)

Vând garaj din beton cu beci, zonă ultracentrală. Telefon 0744565121. (3281766)

Vând cherestea răşinoase 6 mc, preţ producător. Telefon 492250. (3281786)

Vând garaj Mazepa 2 din zid cu beci. Telefon 0723992086. (3279971)

Vând butoaie stejar, noi, 400 litri. 431100. (3281479)

Vânzare şi utilare discoteci cu aparatură profesională, sunet şi lumini. Tel. 0724878148, 461727. (3281256)

Vând pat copil, din lemn, 1.000.000 lei şi tablou ulei 1,8x2,4 contemporan, convenabil. Telefon 0721576245. (3281974)

Vând dormitor Alexa cu saltele Relaxa, 10 mil. negociabil. Telefon 0724230962. (3281987)

Vând SRL. 0740334010, 478204. (3281913)

Vând garaj 42 mp, zona Francezi. 478204, 0740334010. (3281912)

Vând utilaje pentru secţie completă confecţionat şosete. Tel. 463203, 0744517363. (3281935)

Vând chitară clasică 2.000.000 lei. Telefon 318714. (3281930)

Vând garaj Micro 13B. Telefon 480102. (3282673)

ANTICARIAT
Str.Brăilei, Bl.BR2,Parter
Lângă REPREZENTANŢA ORANGE
COMERŢ DE CARTE
Sâmbăta (10.OO-14.00) 10% REDUCERE

Vând cuptor de pâine cu arzător pe gaz CP 15, vatra=15 mp, arzător italian, preţ 300.000.000 lei. Relaţii suplimentare la tel. 319154, între orele 9.00-18.00, de luni până vineri. (ctr)

CUMPĂRĂRI DIVERSE

Cumpăr păr. 417742. (ctr)

Cumpărăm deşeuri fier vechi, idem calorifere de la domiciliu, plata imediat. Telefon 434066. (3281254)

Cumpăr ţarc şi scaun special de hrănit bebeluş. Tel. 454138, 0723839444. (ctr)

Cumpăr garaj în spate Biserica Sf. Vasile. 313969, 0745506588. (3282056)

Cumpăr 100 m plasă gard, spalieri, ţeavă, tablă zincată. 0723540261. (3281762)

Cumpăr mobilier de peste 80 ani vechime: mese, măsuţe joc, scrinuri (secretiere), vitrine, tablouri, pendule, piedestale, statuete, fructiere, carafe etc. Tel. 0722779877, 0723405491. (3281370)

Cumpăr şifonier 2 uşi. Telefon 328627. (3282080)

Cumpăr păr natural. 460861. (3281851)

Cumpăr mobilă veche de peste 80 ani cu plata pe loc, scrinuri (secretiere), salonaşe, oglinzi (aurii), mese, măsuţe, scaune, fotolii, vitrine, birouri, biblioteci, etajere, piedestaluri, cuiere, pendule, statui din bronz, fructiere şi diferite obiecte, în orice stare. Telefon 0722229020. (5546247)

SC Beyler SA cumpără: 2 remorci cu basculaj, 1 strung cu deschidere de 3.000 mm. Tel. 329127, 329130, 329131. Fax: 0236329135. (ctr)

MATRIMONIALE

Căsătoriţi-vă, cumpărând revista Matrimoniale, chioşcul Potcoava Mazepa. (3281775)

FELICITĂRI DIVERSE

"La mulţi ani!" şi fericire urăm dragului nostru soţ şi tată

Roşca Virgil, acum la ceas aniversar.

Familia. (3281936)

Celui mai iubit tată şi bunic, Catană Constantin, la a 60-a aniversare, un călduros "La mulţi ani!".

Fam. Cârstea şi Catană jr. (3281800)

OFERTE DE SERVICIU

Firma Neacşu (vizavi Service-ul vechi, Micro 19) angajează bucătari, pizzari, ospătari, vânzătoare raionul cofetărie şi femeie de serviciu. Relaţii la sediul firmei.

Angajez vânzătoare cu experienţă pt. magazin alimentar, rog seriozitate. Tel. 414966 între orele 7,00-12,00. (5546243)

MEGA DANCE angajează dansatoare România şi străinătate. Oferim cazare, coregrafie, costume etc. 0744706816, 438744. (ctr)

Night Club angajează animatoare cu sau fără experienţă. Oferim salarizare atractivă, cazare, coregrafie, costume. Tel. 467208, 0744577568. (ctr)

Angajăm electronist, specialist internet, inginer marketing-management. Telefon 0788392806. (3279253)

Angajăm şofer autoturism Aro şi muncitori necalificaţi pentru bază fier vechi. Preselecţia zilnic la Dacia Service, serviceul nou, pe Şoseaua de Centură la ora 15,00. (3280150)

SC Arcas Trade SA Brăila angajează personal vânzări, absolvenţi studii superioare promoţia 2003, abilităţi comunicare, permis B. Tel. 0239611904, tel./fax 0239612870. (ctr)

Cofetăria Ştef angajează bucătari (pizzari), ospătari, zilnic 8,00-10,00. (3281385)

Şcoala de şoferi "Aviaţia" pregăteşte şoferi pentru categoria B, cu Dacia Berlină, Super Nova, Solenza şi Tico cu 1.950.000 + combustibil, în rate, şi categ. D şi D1, în rate. Vă aşteptăm zilnic, în Micro 39B, vizavi de cinema Flacăra. Tel. 472799. (ctr.)

Atestate şoferi profesionişti, marfă şi persoane, atestate taximetrie la cele mai mici preţuri în cadrul şcolii de şoferi Aviaţia, Micro 39B, bl. J5, vizavi Cinema Flacăra. Tel. 472799, 0788440578. (ctr)

Societate comercială angajează contabilă autorizată. Condiţii: o bună cunoaştere a limbii engleze. Tel. 0236320024, 0745264771. (3281502)

Centrul Român pentru Pregătirea şi Perfecţionarea Personalului din Transporturi Navale, cu sediul în str. Pescarilor nr. 69A, Constanţa, scoate la concurs în data de 20.10.2003, următoarele posturi pentru subunitatea din Galaţi: 1. Inginer III, care să îndeplinească următoarele condiţii: studii superioare de lungă durată, specialitatea Informatică, vechime minimă în muncă 6 luni; 2. Marinar, care să îndeplinească următoarele condiţii: posesor de certificat de capacitate de marinar, stagiu de ambarcare minim 6 luni. Relaţii la tel. 0236416773 sau 0236471011 sau în str. Portului nr. 23, Galaţi. (3281541)

SC angajează zidari, zugravi şi dulgheri. Relaţii la nr. 0745646577. (3280915)

Colegiul Economic Virgil Madgearu anunţă începerea cursurilor ECDL (permis european de utilizare a calculatorului), începând cu data de 11.10.2003. Se mai fac înscrieri la sediul şcolii. Telefon 446248. Nu pierdeţi ocazia, practicăm cele mai mici taxe din oraş. (3281270)

Vânzătoare magazin alimentar 2.500.000, urgent, şofer aprovizionare. 463944. (3281268)

SC având ca obiect de activitate marcheting direct (vânzări MLM) angajează agenţi cu experienţă. Se oferă salariu fix 6.000.000 lei, fără comision. Telefon 0742694718. (3281280)

Activitate inteligentă, lucru cu oamenii, câştiguri motivante. 416783. (3282125)

SC Hantin angajează frizerite. 422483, 0723748983. (3281471)

Angajez vânzătoare magazin alimentar lângă Spitalul de Copii, aferent bl. 2B. Telefon 469148. (3281484)

Angajăm dansatoare cu sau fără experienţă, animatoare sexiclub Atlantic. Relaţii 0744621661. (3278670)

Angajăm cocători covrigi. Tel. 311678 sau 0744399671. (3282108)

Angajăm contabil, program 8 ore şi personal evidenţă stocuri şi inventare pe calculator. Telefon 0788095965. (3282098)

Angajăm vânzătoare bar. Tel. 480327, 0721284987. (3281494)

GRUPUL IMOBILIAR DONALDO
Tel. 469.777 ; e-mail: donaldo@hotmail.com
Piata Energiei, vis a vis de Magazinul General
ANGAJEAZĂ
ZIDARI, ZUGRAVI, MOZAICARI, NECALIFICAŢI
CERINŢE: SERIOZITATE, EXPERIENŢĂ (min.3 ANI)
SE OFERĂ: SALARIU 5.000.000, CONTRACT DE MUNCA

ECDL ProInfo SOCIETATE DE SERVICII INFORMATICE
V aneazăo slujbă mai bună!
Obţine permisul european de conducere a calculatorului recunoscut în peste 80 de ţări!
50 Euro* 80 ore de instruire
90 Euro* Cele 7 examene necesare pentru obţinerea permisului.
20% reducere pentru elevi, studenţi şi şomeri!
(*Preţuri fără TVA)
PROINFO, Strada BRĂILEI Nr.3
Telefon 0236.481218
www.proinfocomputer.com

Centrul de Calificare, Recalificare şi Perfecţionare Social Trade
MARI REDUCERI DE PREŢURI!*
•Inspector resurse umane
•Administrator imobile
•Contabilitate asistată PC. Birotică.
•Operator PC - procesare texte.
•Administrator de reţea
•Designer pagini Web
•Programare (Java,C++,Visual Basic)
•Germana. Italiana. Engleza. Franceza. Spaniola
•Îngrijitor bătrâni la domiciliu
•Îngrijitori bolnavi la domiciliu
•Lucrător social. Asistent maternal.
•Babby-sitter
•Montator profile aluminiu şi geam termopan
•Sudor electric. Sudor autogen
•Tâmplar universal. Tapiţer. Dulgher
•Vânzător. Agent comercial
•Montator aparate aer condiţionat
•Instalator centrale termice.
•Instalator încălzire centrală şi gaze
•Montator gips-carton.
•Electrician în construcţii
•Zidar. Zugrav. Faianţar. Fierar betonist
•Tăietor-şlefuitor piatră şi marmură.
•Confectioner textile. Confectioner articole de încălţăminte
•Coafor. Frizer. Cosmetică. Manichiură. Masaj
•Brutar. Patiser. Morar. Cofetar.
•Barman. Ospătar. Bucătar. Măcelar
*Până la 15 octombrie 2003
Diplome eliberate de MMSS şi MEC
Relaţii la telefon 498 454; 419 608; 0740.174918

UNIUNEA EUROPEANA
Proiect finanţat de Uniunea Europeană prin PHARE RICOP RO 9904 - Componenta Măsuri Active de Ocupare (MAO)
Program finanţat prin PHARE
Agenţia de Selecţie şi Plasare a Forţei de Muncă ŞANSA
Partener în cadrul proiectului "Fii activ!"
Selecţionează personal în vederea ocupării următoarelor locuri de muncă vacante:
- instalatori instalaţii termice şi de gaz
- instalatori sanitari
- lucrător comercial magazin instalaţii sanitare (studiile medii, experienţa în domeniu constituie avantaje)
- sudor autogen
- sudor autorizat ISCIR
- lucrător comercial magazin instalaţii termice (studii superioare maşini termice)
Condiţii de înscriere (B.I., carte de muncă, carnet de şomaj, diplomă de studii - după caz);
- disponibilizaţi RICOP sau membri ai familiilor acestora
- şomeri, absolvenţi 2003
Relaţii la sediul Agenţiei ŞANSA, Bdul 1 Decembrie 1918, bl. S8, parter (fostul restaurant "Două Babe")
Telefon/fax: 0236/430091, www.agentiasansa.ro

Societate angajez şofer camion, cu cunoştinţe de mecanică. Tel. 310645. (3282058)

Angajăm vânzători presă tarabă. 318873. (5547269)

Angajăm vânzător cu experienţă în domeniu (confecţii). Relaţii la sediul firmei "Adam şi Eva", Micro 18, str. Brăilei. (3282135)

Angajăm urgent ospătărite, cu contract, cu sau fără calificare pentru străinătate. Tel. 479448, 0745631213. (3282150)

Angajez mecanic şi tinichigiu pentru service de autoturisme. Telefon 412560. (3281782)

Angajez vânzătoare magazin alimentar. 0722547911. (3281673)

Angajăm agenţi de vânzări cu experienţă. CV+foto se depun personal la sediul reprezentanţei Fiat, str. Constructorilor nr. 1, Complex Comercial. (ctr)

SC angajează tâmplari aluminiu, zidari, str. D. Chicuş 108. Telefon 479910. (3281660)

Selectăm persoane dinamice, activitate independentă, instruire gratuită, câştiguri motivante. Interviu: 0723379922, 0740634140. (3281708)

Angajăm muncitori în construcţii. Telefon 318144. (3281733)

Societate comercială angajează agenţi comerciali cu experienţă. Telefon 0788459930. (3281727)

SC angajează contabil pentru contabilitate primară, inclusiv balanţă. Telefon 0788459925. (3281727)

Selectăm persoane pentru lucrul în timpul liber, câştiguri motivante. 480870, 0742799056. (3281729)

Depozit materiale de construcţii angajează: şofer B,C,D,E, sudor electric-autogen, muncitori necalificaţi. Selecţia miercuri ora 13,00, în str. Traian 399. (3281666)

Angajăm agenţi imobiliari. Telefon 323350. (ctr)

Angajăm bucătăreasă, unic întreţinător de familie sau promoţia 2003. 473895. (3281683)

Angajez vânzătoare încălţăminte. Preselecţia vineri, ora 19,00. Informaţii la tel. 444402. (3281674)

Firmă străină caută persoane pentru formare piaţă zonă, plata în valută. Tel./fax 470198. (3281796)

Căutăm agenţi pentru distribuţie material publicitar. Relaţii tel. 490677. (3281743)

Angajez zidari, zugravi, faianţari, salariu atractiv. Rel la tel. 0742533126. (3281690)

Înscrie-te în echipa Avon şi primeşti mostre gratuit. Tel. 476893, 0724175574. (3281287)

SC angajează personal pentru sală jocuri electronice. 413288. (3280149)

Cabinetul Revital Bucureşti organizează cursuri reflexo-terapie, în Galaţi, posibilităţi angajare. Tel. 0212106931, 0212301167, 0722310877. (3278736)

Fabrică confecţii angajează confecţioneri textile, cu experienţă şi călcători, salariu minim 3.000.000. Telefon 480976. (5494028)

Cursuri: operator calculator, Autocad, Designer Web, contabilitate, gestionar, inspector resurse umane, masaj, îngrijitor bătrâni domiciliu, baby sitter, zidari, zugravi, fierari-betonişti, marmuragii. Atestare Ministerul Muncii. Telefon 410579. (5493277)

SC Alfa Ceres, str. N. Mantu 42, lângă Drumul de Centură, tel. 415111, caută: macaragiu Telemac 1 post, stivuitorist 2 posturi, şoferi 2 posturi, muncitori necalificaţi din mediul rural 10 posturi, administrator bază tehnico-materială 1 post. Selecţia zilnic între orele 15,00-17,00. (3281423)

Saltempo - Fabrica de preparate din carne- angajează şi şcolarizează următoarele categorii de personal: tranşatori, mezelari, manipulanţi. Cerinţe: studii de specialitate, experienţă minimă. Se oferă: condiţii de muncă avantajoase, câştiguri motivante. Relaţii la tel. 465244, 0788368511. (ctr)

Formaţie profesionistă caută solistă muzică uşoară. Telefon 0742086688. (3281768)

Angajez zidari, salarii atractive, probe de lucru. Tel. 0745381622, 475266. (3281955)

Înscrieri cursuri formare profesională coafor, cosmetician, manichiurist. 417742. (3282000)

Agenţie internaţională de modelling şi promovare imagine organizează preselecţie. Tel. 0744187734, 0740333091, 0723690394. (3281909)

Class Models angajează reprezentanţi salarizare între 100-600 E. Tel. 0744187734, 0740333091, 0723690394. (3281907)

Angajez menajeră, condiţii şi salarizare bune, numai persoane serioase. Telefon 434336. (3281903)

Soc. com. angajează conducător auto pentru autobetonieră, 5,5 mc. Relaţii la tel. 464996 între orele 8,00-14,00. (3281860)

Angajez tâmplar montator aluminiu. Cerinţe: experienţă şi posesor permis de conducere categ. B. Telefon 0742863048. (3282035)

Angajez electrician auto. Telefon 431206. (3282032)

Angajez trei vânzătoare cu experienţă magazin alimentar, cartier Dunărea, salariul 3.000.000. Telefon 0744614980. (3281966)

Angajez barman cu experienţă. Tel. 444569, 0722851618. (3281969)

Societate angajez şofer categ. B,C,E, pt. Raba 20 t. Relaţii la tel. 0788403253. (3282048)

Firmă distribuţie produse alimentare angajează agent vânzări zona Galaţi. Autoturismul propriu şi experienţa constituie avantaj. Telefon 0788403585. (3282050)

Angajez instalator sanitar (sau ucenic), cu permis categ. B. Relaţii tel. 0744424372. (3282044)

Angajez barmaniţă. Rel. la tel. 0723650996. (3281981)

Angajez vânzătoare magazin alimentar. Telefon 0745361207. (3281992)

Angajez personal pentru iniţiere patiserie, seriozitate maximă. După ora 15,00, tel. 317992. (3281991)

SC AutoStop SRL angajează şofer livrare cu experienţă. Relaţii la tel. 0788318281. (3281995)

SC angajează lucrători gips-carton şi zugravi cu experienţă, salariu motivant. Telefon 0744274449. (3281914)

SC Decovil SRL angajează: 1 gestionar, 2 consilieri vânzări. Se oferă pachet salarial atractiv şi lucrul într-o echipă tânără, dinamică. CV-urile se depun la sediul din str. Ştefan cel Mare nr. 2. (ctr)

Nevăzător solicit însoţitoare dimineaţa. Telefon 437169. (3282678)

Discobar Lord House angajăm barmani, ospătari, Complex Ţiglina I, vizavi de Poştă. Preselecţia data 15.10.2003, ora 16,00. Relaţii tel. 0740797717. (5546250)

Angajez vânzătoare şi agenţi imobiliari. Tel. 438959, 0721970697. (3281816)

Angajez barmani, ospătari, Micro 20. 0742582019. (3282667)

Angajăm absolvenţi de facultate cu abilităţi de desen tehnic. Relaţii la tel. 319200. (3282658)

Grupul Şcolar Sfânta Maria Galaţi scoate la concurs un post de administrator de reţea. Cerinţe: calificare analist, programator sau inginer de sistem, studii superioare. Înscrierile se desfăşoară în perioada 15-29 octombrie 2003. Informaţii la sediul liceului din strada Constructorilor nr. 25. (ctr)

Societate comercială angajează muncitor în meseriile de sudor autogen şi electric, şofer toate categoriile şi gestionar achizitor cu vechime şi experienţă în domeniu cel puţin 3 ani. Relaţii la tel. 0742108899. (3282657)

Angajez barman. 0745026353. (3281813)

Pizzerie angajează ospătari şi personal pt. bucătărie, cu experienţă şi calificare în domeniu. Tel. 0742903132. (3281809)

Angajez mecanic auto. Telefon 0744709520. (3281810)

Angajăm muncitor (familie) fără locuinţă pentru microfermă. Oferim cazare, masă, remunerare. Telefon 0722241533. (3282655)

SCA Automecanica Galaţi, str. Traian 442 bis, 462240, angajează urgent vopsitor auto. (3281811)

Angajez agenţi imobiliari (şi studenţi). 438874. (ctr)

SC Cetăţina 98 SA Galaţi, cu sediul în str. Crizantemelor nr. 6A, angajează muncitori calificaţi în meseriile: dulgher, fierar-betonist, zidar, tehnician topo. Relaţii la tel. 498614. (3281945)

Angajez maseuz(ă), masaj relaxare, kinetoterapie. Telefon 410087. (3281887)

Angajez coafeză şi frizer. Telefon 314201. (3281931)

Firmă distribuţie angajează agenţi vânzări, salariu atractiv. Trimiteţi CV la nr. 0239619587. (3281890)

SC angajează tapiţeri lemn. Relaţii tel. 417514. (3281932)

Angajez tinichigiu şi vopsitor auto. Telefon 492148. (3281893)

Reprezentant firmă vânzări directe, produse uz casnic şi cosmetice. Telefon 0723075680. (3281881)

Angajez vânzătoare magazin articole tehnice. Tel. 311872, 0744384802. (ctr)

SC Galmopan SA Galaţi, bdul George Coşbuc nr. 257, angajează: vopsitor auto. Condiţii de angajare: vechime minim 2 ani în meserie; mecanici auto. Condiţii de angajare: vechime minim 2 ani în meserie. Depunerea CV-urilor la sediul societăţii până în data de 1.11.2003. Relaţii suplimentare la tel. 464186 int. 24. (ctr)

Societate angajează secretară având cunoştinţe operare PC. Relaţii la tel. 413062. (ctr)

CCP Danubius organizează cursuri de calificare: bucătar, ospătar, coafor, tâmplar, zidar, mecanic auto, sudor, instalator, macaragiu, fochist, liftier, contabilitate informatizată, operator calculator. Înscrieri: str. N. Bălcescu nr. 40. Telefon 0236499463. (5494813)

SC Done SRL angajează urgent personal cu experienţă pentru tâmplărie aluminiu, PVC şi montatori rigips. Relaţii tel. 411311, str. Brăilei nr. 28. (3281330)

Angajez urgent fierar forjor, sudor, lăcătuş, Barboşi atelier forjă. 0742906522. (3281785)

Societate comercială angajează pentru punct de lucru Galaţi agenţi comerciali. Cerinţe: permis auto cat. B, experienţă minim un an în vânzări. Oferim: maşină serviciu, telefon mobil, salariu fix+bonus. Trimiteţi CV la fax 0239644713. (3281777)

Firmă de construcţii angajează topometrist pentru şantier în zona Constanţa. Cerinţe: cunoştinţe avansate Autocad, abilităţi în folosirea staţiei totale. Se oferă condiţii avantajoase. CV-uri la fax 0241831061. (ctr)

Hotel Vega angajează: **bucătar, barman-preparator, ospătar** - calificare şi experienţă în domeniu de minim 2 ani, **instructor fitness, IT-itt.** CV-urile însoţite de fotografie se depun personal la sediul Hotel Vega, în perioada 14-17 octombrie, între orele 8,00-17,00. (ctr)

Roasig Broker societate de brokeraj în asigurări angajează agenţi de asigurare. Telefon 320664. (3280112)

Angajez: zidari, zugravi, tinichigiu. Ştiinţei 17. (3280515)

Angajez 6 (şase) vânzătoare magazin alimentar, Delicia Ţiglina I, piaţă, selecţia între orele 13,00-16,00. Telefon 0721890686. (3281901)

Angajez vânzătoare chioşc alimentar. Telefon 0744105579. (3282034)

Angajez ospătari cu minim 3 ani experienţă la restaurant pizzerie. 0744600727, între 10,00-11,00, 410860. (3281923)

SC angajează, cu carte de muncă, pe perioadă nedeterminată, lucrătoare comercială instalaţii sanitare, instalatori, sudori, electricieni. Interviul va avea loc în data de 16.10.2003, la ora 16,00. Ofertă salarială atractivă. Relaţii la tel. 0236499399. (ctr)

SC The New Yorker SRL angajează, cu contract de muncă, zidari, zugravi, faianţari. Telefon 490332. (3282654)

Societate comercială angajează muncitori necalificaţi şi sudori tăietori. Interviul la depozitul Fileşti, 15 oct., ora 15,00 şi 16 oct., orele 8,00 şi 15,00, salarizare atractivă. (3281819)

SC angajează muncitor pentru secţie tăiere şi prelucrare geamuri şi oglinzi. Preselecţie la magazin Beta Center, Siderurgiştilor, colţ cu Gh. Doja, între orele 12,00-18,00. (3282685)

CERERI DE SERVICIU

Şofer B,C,D,E, experienţă transport persoane doresc angajare. 0740341095. (3279945)

Şofer categ. B, cu maşină proprie solicit angajare. Telefon 0740543893. (3281019)

Şofer B,C,D,E, experienţă internaţională doresc colaborare. 0723530839. (3281384)

Caut spre îngrijire un copil. Relaţii la tel. 327079 după ora 10,00. (3282074)

Fac menaj, îngrijesc copil, rog seriozitate. Telefon 470948. (3281961)

Zidar solicit angajare, lucrare, rigips, faianţă. 0740562461. (3281818)

PRESTĂRI SERVICII

SOCIETATE COMERCIALĂ AUTORIZATĂ vinde, montează apometre Zenner (clasa B, clasa C), reparaţii subsoluri şi montaj instalaţii sanitare, centrale termice. Tel. 460975, 0723182765. (ctr)

Fotografii, filmări, accesibil, calitate. Tel. 469704, 0745232054.

Autorizaţi metrologic, vindem apometre - 390.000 lei/buc. Montăm, sigilăm apometre în rate. Obiecte sanitare în rate (Magazin Climaserv, Micro 21). Telefon 473026, 0723406254. (ctr)

Execut hidroizolaţii, construcţii case, balcoane, zugrăveli, faianţări şi tencuieli. 422397, 0740951282. (ctr)

Amenajări interioare, hidroizolaţii, IEFTIN, GARANŢIE, CALITATE. 435746, 0721876633. (ctr)

Confecţionăm tâmplărie din aluminiu şi PVC, la comandă, cu geam termopan, oferim calitate, montaj gratuit. 420858, 0745499831. (3280036)

Spargem, decupăm pereţi orice tip. Telefon 0745499831, 420858. (3280036)

AMENAJĂRI INTERIOARE, ZUGRĂVELI, TENCUIELI, RIGIPS. 0744931051, 472477. (4753074)

RATE FĂRĂ GIRANT! Tâmplărie din aluminiu, geam termopan. 312166, 0722437530. (ctr)

SC COEXPRES transportă persoane Italia, Germania, Franţa, Spania, Portugalia la destinaţie. 0745568861. (OP)

Curse în ţară cu Volkswagen Vento. Tel. 0742120961. (4740844)

FILMĂRI VIDEO, MUZICĂ NUNŢI (DJ), FOTOGRAFII GRATUITE. 320159. (5494209)

FILMĂRI PROFESIONALE (INCLUSIV CD/DVD) MUZICĂ NUNŢI, FOTOGRAFII. 455273, 0722424502. (4714149)

Servicii contabilitate, preţuri avantajoase, consultanţă gratuită. 481224, 0721297300. (5488796)

Taxi Opel, Galaţi-Bucureşti (Otopeni). 444235, 0723921304. (5494201)

Transport marfă Iveco, 2 tone, autorizat, avantajos, siguranţă. 0744785636. (ctr)

Hidroizolaţii termosudabile **foarte ieftin**. Calitate, garanţie. 452525. (5546848)

Montaj profesionist centrale, sanitare, apometre. 443641, 0722460811. (5547701)

SC Proconsult înfiinţează firme, obţine avize, preschimbă certificate, modifică acte societate. Celeritatea şi competenţa sunt oferite de noi. Tel. 499267, 0744124925. (3280781)

Tâmplărie aluminiu, PVC, geam termopan, hidroizolaţii. Telefon 0745957713. (3279374)

Firmă de consultanţă înfiinţăm SRL-uri, modificăm acte societate, preschimbăm certificate înmatriculare, obţinem avize şi autorizaţii. 435535, 0740656975. (ctr)

IEFTINĂ TARE! TÂMPLĂRIE DIN PVC, ALUMINIU. 414728. (3279989)

Preluăm spre administrare şi închiriere apartamente mobilate şi nemobilate, case, birouri, spaţii comerciale, comision 0 proprietar. 417887, 435572. (ctr)

Executăm zugrăveli, raşchetăm parchet, raşchetăm cercevele, faianţă. 425386. (3280456)

Găuri beton, dibluri, hote, suspendate, pexal. 435126. (3280655)

Repar frigidere, congelatoare, maşini spălat, domiciliu, garanţie. 471743, 334137. (3279341)

Devalo construct execută tâmplărie aluminiu PVC, jaluzele şi rulouri exterioare, cu tâmplărie de cea mai bună calitate. Dacă plata se face integral beneficiaţi de o reducere de până la 10%. Cu noi aveţi garanţia calităţii. 0745622661, 490355. (3280032)

Reparaţii tv, deplasare, constatare gratuită. 423082, 0745765678. (5493187)

Executăm tâmplărie aluminiu, material grecesc, preţ negociabil. Telefon 0721354623. (3281531)

Urgent -3 zile -înfiinţări, modificări societăţi comerciale. 416906, 0723926687, 0742903436. (3280793)

Supertermo execută la comandă tâmplărie din aluminiu şi PVC, cu geam termopan, amenajări interioare, rulouri exterioare. 0740366870, 472691. (3278896)

Înfiinţări societăţi comerciale, modificări, autorizaţii, comision 0. Tel. 415505, 0740230406. (5546835)

FILMĂRI, FOTOGRAFII, muzică, profesionalism, negociabil. 437350, 0745950776. (5490761)

Montez centrale, calorifere, obiecte sanitare. 476076, 0742693414. (3279261)

Tâmplărie aluminiu, geam termopan, preţuri minime. Tel. 417280, 0723138049. (3281522)

Repar frigidere, congelatoare la domiciliu, garanţie. Tel. 462212, 0721309727. (3281406)

Firmă de consultanţă, înfiinţăm societăţi, modificăm acte. Consultanţă gratuită. 463478, 0723223878. (3281262)

Vânzări centrale termice eventual discount-uri service, garanţie, preţuri excelente. 0745758573. (3281277)

Înfiinţăm societăţi cu obiect de activitate complet, modificări, obţinere autorizaţii. Tel. 0740095935, 462257. (3281279)

Executăm lucrări de construcţii rapide, zidărie, tencuieli, zugrăveli, gleturi, şape, hidroizolaţie. 462715, 0745301063. (3282081)

Filmări video, foto, muzică nunţi şi alte ocazii, preţuri minime. 318844, 0740045649. (3282075)

Transport marfă-mobilă, Iveco, 3 t, seriozitate. 0745232029. (3282115)

Executăm acoperişuri, mansarde (dulgherie, tablă, ţiglă. 0721809519. (3282111)

Taxi, Opel Vectra, Galaţi-Otopeni-Galaţi, 1.300.000, comoditate, seriozitate. 0744295593, 0745597839. (5494833)

Execut filmări Panasonic, fotografii, negociabil. 444153, 0723487642. (5489311)

Executăm jaluzele lemn tei, reparaţii. 417102, 0724289539. (5546453)

Masaj la domiciliul dumneavoastră. Tel. 0745882349. (5546240)

Familie autorizată zugrăvim şi tapetăm. 422115, 0745501587. (3281755)

Societate execută amenajări interioare, tâmplărie lemn. Telefon 0745319382. (3281721)

Muzică nunţi. DJ profesionist. Filmări video. 497027, 0721499899. (3281719)

Executăm: garduri, grilaje, balcoane, uşi metalice, găuri beton. 476581. (3281655)

Parchetar, maşină cu aspirator. 464518, 0744162561. (3281716)

RATE! Executăm tâmplărie aluminiu, geam termopan, măsurători, transport, montaj gratuit, str. D. Chicuş 108. Tel. 479910, 0742090406. (3281659)

Filmări video, efecte, fotografii, avantajos. Telefon 324844. (3282036)

Zugrăveli, calitate, gresie, faianţă, convenabil, seriozitate. 446395. (5546244)

Soţ, soţie zugravi, zugrăvim, tencuim, gresie, faianţă. 324741. (3281697)Execut hidroizolaţii, zugrăveli, zidării, tencuieli, faianţă, gresie. Rel. tel. 0742533126. (3281689)

Reparaţii frigidere şi electrocasnice la domiciliu şi societăţi. Atelier deschis în Piaţa Dunărea. Tel. 318271, 462237, 0744503549. (3281360)

Programe contabilitate inclusiv consultanţă pentru implementare la cele mai mici preţuri. 470107, 0744766897. (3281444)

Transport marfă intern-internaţional, cu licenţe 2,5-3,5 t. Telefon 0722220339. (3279930)

Executăm toate tipurile de jaluzele şi reparăm rulouri. Fix 827038, mobil 0745504743. (3279963)

Societate comercială autorizată CECCAR ţinem evidenţă contabilă computerizată, întocmim bilanţuri contabile şi situaţii financiare pentru credite bancare. Relaţii la tel. 316157. (3280031)

EXECUTĂM TÂMPLĂRIE DIN ALUMINIU ŞI PVC, 290.000 LEI/ML. TELEFON 0722697260. (3281451)

Filmări video, preţ minim. Tel. 312516, 0744657441. (3282020)

Efectuez curse transport persoane în străinătate: Austria, Germania, Franţa, Belgia. Tel. 0745418874 sau 0033677504566. (3279854)

Autorizat execut zugrăveli, faianţă, gresie, tencuieli, zidării. Telefon 480033. (3282066)

Montez, raşchetez, şlefuiesc, lăcuiesc parchet. 418713, 0744951415. (3281380)

Filmări video Panasonic, fotografii color, avantajos. 0722246687, 458643. (3281705)

CONSEUS
*Amenajări interioare
*Gresie, faianţă, rigips
*Acoperiş, învelitori tabla
*Hidroizolaţii
Tel.415.656, Mobil 0723/510.625

SC EVICONT SRL
autorizată CECCAR
întocmeşte şi certifică evidenţa contabilă, bilanţ şi declaraţii pe calculator.
Tel.: 0744.793 583

La prima oră, ştiri de ultimă oră prin cea mai MARE reţea de DIFUZARE din GALAŢI tel: 0236 460395 !

Viaţa PUBLICITATE

Noi îţi dăm culoare
pe strada Crizantemelor, la tel/fax: 473 077, 412 162

S.C. DECOVIL SRL Galaţi *angajează*

1. RESPONSABIL TRANSPORTURI AUTO
Cerinţe: - certificat de pregătire profesională emis de ARR
- experienţa în domeniu prezintă un avantaj

2. INGINER DEVIZE
Cerinţe: - cunoscător program Doc-lib.
Se oferă: - pachet salarial atractiv
- lucru într-o echipă tânără, dinamică.

CV-urile se depun la sediul din str. Ştefan cel Mare nr. 2, până la data de 17.10.2003.

PRESTĂRI SERVICII

Executăm: zidării, tencuieli, faianţări, zugrăveli, rigips. 421435, 0745430595. (3281752)

Executăm tâmplărie aluminiu şi PVC. Tel. 476608, 0742532976. (3281496)

Emailez căzi baie. Tel. 0744279983, 426766. (3281957)

Înlocuim la domiciliul clientului motoare, vaporizatoare, încărcăm cu freon congelatoare şi frigidere. Tel. 480627, 445841. (3281960)

SC Mezanin - Servicii de curăţenie pentru firme şi locuinţe. Tel. 498285, 322139, 0745091108. (3281919)

SC Justexpert SA Galaţi, firmă autorizată CECCAR, oferă servicii în următoarele domenii: audit şi certificare bilanţ contaibl, studii fezabilitate, asistenţă economico-financiară, evidenţă contabilă. Relaţii la tel. 316776, 0745250385. (3281916)

Efectuăm zugrăveli, rigips, faianţă, calitate şi seriozitate. Tel. 0740533536. (3281861)

Stop execută găuri hote, dibluri. Telefon 0722835743. (3281962)

Executăm zugrăveli, placări rigips, parchet, lambriuri. Telefon 310749. (3281963)

Amenajări interioare, instalaţii sanitare, electrice, zidării, gresie, faianţă, la preţuri accesibile. Tel. 0744424372. (3282045)

Repar maşini de spălat automate. Telefon 324259. (3282046)

Executăm zugrăveli, faianţă, gresie, rigips, tavane false etc. Tel. 0721085745, 318892. (3281976)

SC execută transport intern-internaţional, capacitate 1,5 tone, cu furgon Iveco, nou. Telefon 0722500087. (3282041)

Zidării, gresie, faianţă, zugrăveli, glet, parchet. 444602. (3281997)

Uşi, ferestre, duşumele, lambriuri, mobilier PAL, diverse lucrări. 310234, 0723553528. (3281998)

Reparaţii tv color la domiciliu. Telefon 432866. (3282664)

Autorizat instalaţii electrice, proiecte sanitare, gresie, faianţă, ziduri balcoane, amenajări interioare, avantajos. 0740020097, 492749. (3281939)

Transport marfă, cu Dacia Papuc. Tel. 0740400853, 0721731002. (ctr)

Repar frigidere, vitrine, lăzi frigorifice. Constatare, transport gratuit. Pentru pensionari plata în două rate. 496609, 0722736633. (3279954)

Reparaţii frigidere la domiciliu, garanţie. 473715, 426846. (3281265)

Societate execută lucrări de amenajări interioare complete, calitate şi seriozitate. Telefon 0744695099. (3281940)

DECESE

**Lider servicii funerare complete. Magazin vizavi Mc Donald's
Tel. 496000.**

SC CARONTE SRL servicii funerare, preţuri avantajoase! Tel. 328512, 0742435950, 0724371602. (4743558)

SERVICII FUNERARE COMPLETE, ŢIGLINA 1, A1/44. 461123, 0744610252. (5547865)

Suntem alături de dna Oprea Ţiţa la durerea pricinuită de decesul tatălui şi al socrului. Colegii. (3281688)

Ne despărţim cu greu de prietenul nostru MARIUS MARIN. Ne va lipsi enorm. Condoleanţe familiei îndoliate. Prietenii Ovidiu şi Irina Ariton. (3282030)

Profund îndureraţi la despărţirea de bunul nostru prieten

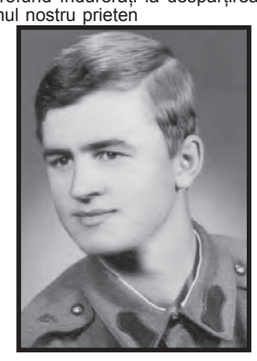

PAUL FILIMON, suntem alături de familia atât de greu încercată. Dumnezeu să-l ierte şi să-l odihnească în pace. Fam. Salomia şi Răuţă. (3281873)

Bunul nostru copil, sprijinul bătrâneţilor noastre, PAUL FILIMON, 48 ani, ne-ai părăsit răpus de o cumplită boală. Îndureraţi vom trăi până la sfârşitul vieţii. Mama şi tata. (3281934)

Chip frumos şi blând, suflet bun şi generos, ne-ai părăsit pentru totdeauna, scumpul nostru PAUL FILIMON, 48 ani. Veşnic îndureraţi surioara, cumnatul şi nepoţii. (3281934)

Ne alăturăm durerii prin care trece familia Halichia prin pierderea mamei. Sincere condoleanţe. Fam. Bali Vasile şi Bali George. (3281884)

Cu durere în suflet suntem alături de prietenii noştri Monica, Make şi Alexandra Halichia acum când se despart de fiinţa cea mai dragă, mama. Dumnezeu să o odihnească în pace, iar pe voi să vă întărească în aceste clipe grele. Maria şi Mircea Mihai, Doina Stoian şi Ani Nichifor. (3281884)

Suntem alături de bunii noştri prieteni Corina Dante şi Cornel Teodor la pierderea distinsei doamne GRAMA STANA. Fam. profesor Nicolaie Cănănău. (3281947)

Cu durere anunţăm trecerea în nefiinţă a dragii noastre GRAMA STANA. Depusă la biserica Trei Ierarhi. Înmormântarea astăzi, ora 12.00 la Cimitirul Sf. Lazăr. (3281948)

Colectivul laborator clinic din Sp. Judeţean Galaţi este alături de dna farm. Maria Halichia la greaua încercare pricinuită de decesul mamei sale ELENA CARAIANI. (3282652)

Lacrimi, tristeţe, neputinţă, dor nesfârşit... Sincere condoleanţe familiei Prună şi ţie, Oana, putere de a înfrunta despărţirea de cel mai bun prieten, tatăl tău drag. Dumnezeu să-l odihnească! Doina Grecu. (3281895)

Suntem alături de Gabriela Filimon la trecerea în nefiinţă a tatălui şi transmitem sincere condoleanţe familiei îndurerate. Colectivul SC Transfond SA sucursala Galaţi. (3281894)

Suntem alături de familie acum când se desparte de dragul lor PRUNĂ CONSTANTIN. Dumnezeu să-l odihnească. Carmen şi Emil. (3282669)

Cu adâncă durere în suflet anunţăm trecerea în nefiinţă a celei care a fost

TULHAI MIHAELA. Depusă la Biserica Sf. Ana, Micro 19. Înmormântarea 16.10.2003, ora 12.00, Cimitirul Eternitatea. Dumnezeu s-o odihnească în pace. Familia. (5546249)

Colectivul CAR Sidex este alături de dna Niculescu Valerica la durerea pricinuită de decesul fiului său. Sincere condoleanţe. (3282027)

Colectivul biroului Contabilitate generală ISPAT SIDEX este alături de colega lor Valerica Niculescu greu încercată pe drumul vieţii. (3281953)

Tatăl meu PRUNĂ CONSTANTIN nu mai este. Ai ştiut că voi rămâne singură pe pământ şi ai vrut să pleci în lipsa mea, ca eu să pot îndura. Cum am să rezist fără tine? Cum am să pot continua? Tată, te iubesc atât de mult şi tu ştii cât îmi e de greu. Îţi promit că voi îndura. Fata ta care te va iubi în veşnicie Gabriela Filimon. (3282039)

Azi, PRUNĂ CONSTANTIN, cel mai iubit soţ, tată şi bunic a murit îndurând pentru trup dureri pe care sufletul lui bun nu le merita. Să-ţi fie bine acolo unde eşti. Noi te vom purta în inimi cât vom trăi. Te jubim. Soţia, copiii şi nepoţii. Înmormântarea are loc astăzi 15 oct. ora 12.00, Cimitirul Sf. Lazăr. (3282039)

Cu prietenie îţi îmbrăţişez sufletul îndurerat, draga mea Gabriela, acum la trecerea în nefiinţă a tatălui tău. Condoleanţe familiei. Liliana Lupan. (3282039)

Colectivul Policlinicii cu Plată Galaţi este alături de colega Teodor Corina, la greaua pierdere suferită prin decesul mamei. Transmitem sincere condoleanţe familiei. (3281967)

Durerea te-a răpit de lângă noi şi nimic nu va umple golul ce l-ai lăsat în sufletele noastre. Cristina, Iuliana, Ana şi Dănuţ sunt alături de familia îndoliată la pierderea fulgerătoare a prietenului lor MARIUS MARIN. Amintirea ta va trăi veşnic în inimile noastre. (3281856)

Colectivul informatizare OPDC Galaţi suntem alături de colega noastră Furcămândră Diana la greaua suferinţă provocată de decesul tatălui său. (3281803)

Cu toată compasiunea suntem alături de doamna farmacist Monica Halichia, ca şi de soţul şi fiica domniei sale, împărtăşindu-le durerea de necuprins în cuvinte, pricinuită de trecerea în nefiinţă a scumpei mame. Sincere condoleanţe prezintă familiile Rusu Ioan şi col (r) Gheorghiu Romeo. (3282663)

Cu nespusă durere în suflet anunţăm încetarea din viaţă a scumpei noastre mame ELENA POPA. Înmormântarea va avea loc astăzi, ora 12,00, la Cimitirul "Cătuşa". Dumnezeu să o aibă în pază! Copiii.

COMEMORĂRI

Se împlinesc 40 de zile de când a plecat la cele veşnice cea mai bună colegă PANAIT VIOLETA, de 35 ani. Chipul ei blând şi bun nu-l vom uita niciodată. Colegele croitorie Piscu. Dumnezeu s-o odihnească în pace. (3281686)

Trist îmi este sufletul astăzi când ai fi împlinit 52 de ani, dragul meu soţ

DECIANU IOAN (DUŞU). În loc să îţi spun "La mulţi ani!" îţi spun să te odihneşti în pace. Te voi purta în suflet totdeauna. Ana. (3282049)

S-au scurs 7 ani de la dispariţia lui AUREL V. CIUHUREANU, fost asistent sanitar în Crăieşti. Familia îi păstrează vie memoria. Comemorarea sâmbătă la Crăieşti. (3281865)

PROPUNERI DE AFACERI

Posed spaţiu cu vad şi utilaje de patiserie şi gogoşi caut partener pt. finalizarea investiţiei, 3000 euro. 492882. (3281294)

EMIROM GRUP SA

Societate internaţională de recrutare şi plasare de personal, acreditată de Ministerul Muncii, caută pentru clienţii săi, clinici şi spitale din Italia, următorul personal:

ASISTENŢI (ASISTENTE)-GENERALIŞTI
25 în cursul lunii octombrie şi 250 până la sfârşitul lunii decembrie
ASISTENŢI (ASISTENTE)-SPECIALIZAŢI ÎN: Radiologie, Pediatrie, Obstetrică, Anestezie, Chirurgie

Cerinţe:
- Diplomă de studii recunoscută de autoritătile române;
- Diplomele de studii echivalate obligatoriu;
- Experienţă minimă 2-3 ani.

Se asigură angajarea directă de către clienţii noştri prin încheierea unui contract de muncă în conformitate cu legile italiene.

Persoanele interesate vor trimite un CV, copie după cartea de muncă şi diploma de absolvire la fax 312.93.82 sau e-mail emioffice@emirom.ro. Informaţii suplimentare puteţi obţine la telefon 312.93.34; 312.93.44

Primim asociaţi afacere calculatoare. 466801, 318327. (ctr)

Ofer împrumut. Telefon 0742086688. (3281767)

Societatea Aplast SRL, cel mai mare producător de tâmplărie PVC caută distribuitori în Galaţi, Brăila, Tecuci. Relaţii tel. 0788346518. (3281742)

Ofer împrumut minim 2000 euro, garanţie imobiliară. 0745637013. (ctr)

LICITAŢII

Expert lichidator Iaşi, lichidator judiciar al SC Impcod SRL Galaţi anunţă licitaţie publică de vânzare a bunurilor mobile ale debitoarei situate în com. Cerţeşti, jud. Galaţi, respectiv: rezervor inox, pereţi dubli, 38.000.000 lei; cazan inox 28.000.000 lei; piese componente linie fabricaţie şi îmbuteliere băuturi alcoolice etc. Licitaţia va avea loc la data de 16.10.2003, ora 12,30, la Tribunalul Galaţi, sala 11, et. 1. În vederea participării la licitaţie, ofertanţii au obligaţia de a achita o cauţiune de 10% din preţul de pornire al bunului pentru care licitează. Informaţii suplimentare, lista bunurilor scoase la vânzare se pot obţine de la sediul lichidatorului judiciar din Iaşi, str. A.Sesan nr. 32, bl. L4, parter, ap. 3, tel. 0232132066 sau 0745629312, bunurile putând fi vizionate la sediul debitoarei din com. Cerţeşti, jud. Galaţi. (ctr)

Expert Lichidator SRL Iaşi, în calitate de lichidator judiciar al debitoarei Euroaliment SA Galaţi, anunţă organizarea licitaţiei publice de vânzare a bunurilor mobile ale acesteia, conform listei ce se poate procura de la lichidatorul judiciar (Iaşi, str. Anton Sesan nr. 32, bl. L4, parter, ap. 3, tel. 0232432066 sau 0745629312). Licitaţia va avea loc la data de 16.10.2003, ora 12,00, la sediulTribunalului Galaţi, sala 11, et. 1. Licitaţia se va desfăşura în conformitate cu normele de procedură civilă în materie. Bunurile ce se scot la vânzare (generator aer cald - 112.500.000 lei; agregat frig - 32.117.758 lei; instalaţie aer condiţionat - 8.676.605 lei etc, inclusiv TVA) se află sub gaj în favoarea BCR Galaţi. (ctr)

Expert lichidator, în calitate de lichidator judiciar al debitoarei Mălina Smârdan SA Galaţi anunţă licitaţie publică pentru vânzarea în bloc a următoarelor bunurilor imobile şi mobile din patrimoniul debitoarei, conform prevederilor art. 509 din CPC, la cel mai mare preţ oferit: Ferma Bălţata (compusă din teren cu suprafaţa de 7.065,53 mp şi construcţiile amplasate pe aceasta, sediu, magazii etc. şi utilajele aferente, respectiv tractoare, grape, remorci etc.). Licitaţia va avea loc la data de 16.10.2003, ora 11,00, la Tribunalul Galaţi, sala 11, et. 1. Caietele de sarcini şi informaţii suplimentare pot fi obţinute direct de la sediul lichidatorului din Iaşi, str. Anton Sesan nr. 32, bl. L4, parter, ap. 3, tel. 0232132066 sau 0745328396. (ctr)

Banca Românească SA vinde la licitaţie publică, în data de 20.10.2003, ora 13,00, la sediul din Galaţi, str. N. Bălcescu nr. 2: Imobil situat în Galaţi, str. Morilor nr. 122-124-126, cu intrare din str. G. Coşbuc nr. 4, compus din construcţie an 1999, parter, cu suprafaţa construită 175 mp, alei pietonale de 165,25 mp, jumătate din centrala termică aflată la demisol şi teren în suprafaţă de 78,02 mp, la preţul de 58.925 euro+TVA; Imobil situat în Galaţi, str. Morilor nr. 122-124 - 126, cu intrare din str. Morilor nr. 124, compus din construcţie 1999, parter, cu suprafaţa construită 175 mp, alei pietonale de 165,25 mp, jumătate din centrala termică aflată la demisol şi teren în suprafaţă de 34,90 mp, la preţul de 59.000 euro+TVA. (ctr)

(SC Best Wood) Banca Românească SA vinde prin licitaţie publică, în data de 20.10.2003, ora 13,00, la sediul din Galaţi, str. N. Bălcescu nr. 2, teren în suprafaţă de 4.000 mp, situat în satul Cazaci, comuna Tarcău, judeţul Neamţ, la preţul de 350.700.000 lei+TVA. Informaţii la telefon 0745122663, 0744568266. (ctr)

(SC Iacob Matei) Banca Românească SA vinde prin licitaţie publică, în data de 20.10.2003, ora 13,30, la sediul din Galaţi, str. N. Bălcescu nr. 2, construcţie spaţiu comercial cu suprafaţa de 155 mp, situat în Galaţi, str. Avântului nr. 19, vizavi de Casa Căsătoriilor, la preţul de 621.000.000 lei+TVA. (ctr)

Primăria oraş Bereşti organizează licitaţie pentru executarea unor lucrări de utilităţi la sala sport: alimentare cu apă reţele-branşament, canalizare/reţele+branşament, alimentare cu energie electrică+reţele+branşament, telefonie, drumuri. Licitaţia va avea loc în data de 3.11.2003, ora 10,00, la sediul primăriei, oraş Bereşti. Caietul de sarcini va pus la dispoziţie contra cost, la sediul Primăriei. Relaţii suplimentare la tel. 342329. (ctr)

CITAŢII

SC RomInsolv Consulting SRL vă informează că prin sentinţa civilă 24/10.02.2003 a Tribunalului Galaţi, pronunţată în dosar nr. 4496/LJ/2002, a fost deschisă împotriva SC Tiserom Internaţional SRL procedura reorganizării judiciare şi a falimentului şi a fost numită administrator judiciar al debitoarei. În temeiul art. 58[1] alin. 1 SC RomInsolv Consulting SRL emite prezenta notificare privind depunerea de către creditorii SC Tiserom Internaţional SRL a cererii de admitere a declaraţiei de creanţă în **conformitate cu art 58, paragraful 5 din Legea 64/1995.** Vă rugăm să depuneţi documentele solicitate până la data de 30.10.2003 sub sancţiunea pierderii dreptului de a solicita înscrierea creanţei dumneavoastră în tabloul creditorilor. Termenul de verificare a creanţelor întocmire, afişare şi comunicare a tabelului preliminar al creanţelor este de 3.11.2003, iar termenul de definitivare a tabelului creanţelor este de 24.11.2003. Adunarea creditorilor este convocată pe data de 5.12.2003, ora 10,00, la Tribunalul Galaţi. (3281802)

Neculai Liuba, cu ultimul domiciliu în Galaţi, Ţiglina I, bl. A5, ap. 109 este chemat în judecată la data de 5.11.2003, sala 10, în dosarul 2793/2003 al Tribunalului Galaţi, în litigiu cu SC Electrica Muntenia Nord - Sucursala Galaţi. (ctr)

TOAMNA ASTA SCAPI DE PLOAIE!

UMBRELA CADOU!!! PELERINA CADOU!!!

Motorola T190	Siemens A50	Nokia 3410	Alcatel 501
12$*	19$*	47$*	19$*

OFERTA CONNEX
- 50% reducere la abonament in primele 5 luni de contract si 20 de minute gratuite lunar in urmatoarele 5 luni (lunile 6-10). Oferta valabila pana la 19 Octombrie 2003.
- Cu doar 7$, cumpara si activeaza o cartela SIM Kamarad sau Connex Go! si poti castiga** unul dintre cele 30 de telefoane Nokia 3410 puse in joc zilnic. In plus primesti un credit initial de 5$.
Oferta valabila pana la 31 octombrie 2003.

* Preţurile nu includ TVA şi sunt valabile doar pentru conectare în reţeaua Connex;
** Detalii referitoare la regulamentul promoţiei la www.connex.ro;
Cadoul (umbrela sau pelerina de ploaie) se oferă la alegere pentru orice abonament de minim 7,5 USD. În limita stocului disponibil.

CG & GC® Soluţii IT Complete Pentru Biroul Dumneavoastră

DEALER CONNEX

Tiglina I, Str. Brailei, bl.PS13B, (100 m de la inelul de rocada), Tel:493.701
www.cg-gc.ro 0722.55.77 99 www.gsm4all.ro

SC ERG TERMROM SA

angajează:
- dulgheri
- fierari betonişti
- zidari
- maiştri constructori şi instalatori
- ingineri construcţii şi instalaţii
- sudori autogen
- lăcătuşi
- instalatori sanitari
- instalatori instalaţii termice
- automacaragii
- instalatori autorizaţi gaze naturale

Persoanele interesate sunt rugate să depună CV-urile la sediul societăţii (bdul Oţelarilor nr.25, bloc D9E, mezanin, în cadrul Magazinului Universal Instalaţii). **Interviul va avea loc astăzi, 15.10.2003, la ora 17,00.**

KILLTEC

Distribuitor autorizat pentru scule electrice industriale:

HITACHI POWER TOOLS
BOSCH
makita
SKIL

RATE FĂRĂ AVANS FĂRĂ GIRANŢI
15% REDUCERE

- Accesorii HAWERA, BOSCH, MAKITA

Pentru detalii accesaţi www.killtec.ro

B-dul G. Coşbuc nr. 140. Tel./ fax 488346

Ţiglina I, bl. A3, ap. 2 **INTERMEDIA** Tel./Fax: 435746, 324794, 0721 876633

vă oferă la cele mai mici preţuri:

**HIDROIZOLAŢII
AMENAJĂRI INTERIOARE**

GARANŢIE şi CALITATE !

RomPrint Piaţa Centrală, Str. Traian (lângă "Tractorul") Tel /Fax: 317589

CASE DE MARCAT FISCALE
Preţuri începând cu 170 USD
Vânzari, Fiscalizări, Service, Sigilări, Consumabile.
9 MODELE

www.peugeot.com.ro

O linie specială, cu climatizare şi computer de bord gratuit.

Oferta este disponibilă pentru toate tipurile de motorizare şi este valabilă până la sfârşitul anului, în limita stocului.

307 PEUGEOT

AXA MOTOR - CONCESIONAR PEUGEOT
Str. Nicolae Bălcescu nr. 10, Galaţi, tel: 0236/474.200

Taxe

Studenţii de la Universitatea "Dunărea de Jos", care au rămas repetenţi, vor fi "amendaţi" cu câte 150 euro.

Conceput la Galaţi

Laboratorul virtual pentru training academic premiat la Târgul Internaţional de la Bucureşti.

VARIA

Tâlhărit în drum spre piaţă

Un bărbat a ajuns la spital după ce, din câte susţine el, a fost bătut ziua în amiaza mare de nişte indivizi care i-au luat apoi şi 4,8 milioane de lei.

Alexandru Dobrea, în vârstă de 46 de ani, din Pechea, a plecat duminică dimineaţă spre piaţă, să facă unele aprovizionări pentru iarnă şi şi-a luat în acest scop la el suma de 5 milioane de lei. El pretinde că era pe stradă şi ajunsese în dreptul Jandarmeriei, când au ieşit dintr-un bar de peste drum vreo 6-7 indivizi, care s-au repezit la el şi, fără să-i spună nimic, au început să-l lovească cu pumnii şi picioarele. Alexandru spune că a apucat să-l recunoască pe unul singur dintre agresori: un tânăr pe nume Valentin Manea, cu care nu-şi aminteşte să fi avut vreo altercaţie. Năucit de ploaia de lovituri, Alexandru a căzut la pământ, pierzând-şi cunoştinţa. El spune că şi-a revenit de-abia la Spitalul de Urgenţă, unde avea să constate că-i dispăruseră dintr-un buzunar nu mai puţin de 4,8 milioane de lei şi mai rămăsese doar cu 20.000 de lei, pe care-i avusese în alt buzunar. Prezentând un traumatism toracic, fără leziuni pleuro-pulmonare, Alexandru Dobrea a fost internat în secţia de chirurgie toracică. Sesizaţi asupra cazului, poliţiştii au demarat cercetările pentru a stabili ce se întâmplase. Potrivit purtătorului de cuvânt al Inspectoratului de Poliţie Galaţi, inspector Cristina Stoian, "în urma primelor verificări s-a constatat că Alexandru Dobrea a fost agresat duminică dimineaţă, pe strada Suhurlui din Pechea, în dreptul brutăriei <<Furioso>> de către Ion Valentin Manea, în vârstă de 23 de ani, pe motiv că i-ar fi adresat cuvinte jignitoare soţiei sale. Cercetările continuau pentru identificarea celorlalţi eventuali agresori, urmând ca în urma raportului medico-legal şi de numărul de zile de îngrijiri medicale ce le va necesita victima să se dispună luarea măsurilor legale."

Text şi foto: VIOREL MÂRZA

Săptămâna de luptă împotriva durerii, la Tecuci

În cadrul Săptămânii de luptă împotriva durerii, mâine, la ora 17,00, la sala Studio a Casei de Cultură din Tecuci, Asociaţia Culturală "Ion Petrovici" organizează o întâlnire-dezbatere având un moto sugestiv: "Să nu suferi în tăcere". Temele care vor fi abordate sunt următoarele: Durerea - ultima frontieră? (prezintă dr.Richard Constantinescu), Mecanismele antialgice în stimuloterapie locală (prezintă dr.Petru Blaj), Durerea lui Hristos (prezintă preot Emanuel Bălan), Suportul psiho-social în terapia durerii (prezintă psiholog Luminiţa Bădiţa), Durerea reflectată în muzică (prezintă prof.Costică Oancă). Cu acelaşi prilej va avea loc lansarea numerelor 10 şi 11 ale revistei "Kairos", editată de Asociaţia "Ion Petrovici". Intrarea este liberă.

A.R.

AJOFM va avea propriul centru de formare profesională

În cea mai recentă şedinţă a Consiliului Judeţean, a fost luată decizia atribuirii, în folosinţă gratuită, a unui sediu în care va funcţiona Centrul de formare profesională de pe lângă Agenţia Judeţeană pentru Ocuparea Forţei de Muncă (AJOFM) Galaţi. Spaţiul, a precizat Emilia Manon Cristoloveanu, directorul AJOFM, aparţine Direcţiei Judeţene pentru Protecţia Copilului. În noua locaţie, AJOFM va organiza cursuri de instruire teoretică şi practică de calificare-recalificare profesională. "Vom încerca să ne adaptăm cerinţelor pieţei muncii, şi vom face astfel încât aceste cursuri să fie printre cele mai căutate", a spus directorul Agenţiei gălăţene. Cât de curând, în sediul respectiv vor începe lucrările de reparaţie şi amenajare, astfel încât, cel târziu la începutul anului 2003, Centrul de formare să fie inaugurat. Astfel, oferta AJOFM măreşte numărul de oferte deja existente pe piaţa locală a furnizorilor de servicii.

C. GABRIELA

Universitatea "Dunărea de Jos"
Repetenţii îşi plătesc şcolarizarea

"Studenţii care au rămas repetenţi pierd finanţarea de la bugetul de stat", a declarat rectorul Universităţii "Dunărea de Jos", prof.univ.dr. Emil Constantin. "Ei vor trece pe locurile cu taxă. Îşi vor plăti studiile, dar, pentru că ei au intrat pe locurile finanţate de la buget, am redus, doar pentru ei, taxa de şcolarizare, care va fi 150 de euro". Cu alte cuvinte, mai puţin de jumătate din valoarea taxei de şcolarizare obişnuite. Rectorul Emil Constantin explică: "am redus taxa pentru că, majoritatea studenţilor repetenţi nu trebuie să refacă toate examenele, ci doar jumătate din numărul lor, adică să acumuleze 25-35 de credite". Sancţiunea astfel acordată studenţilor repetenţi durează până în momentul în care aceştia acumulează un număr suficient de credite transferabile, pentru a promova în anul următor, când trec din nou la buget. Pe locurile gratuite eliberate prin repetenţie, vor promova studenţii de la taxă, în ordinea mediilor. Înlesnirea durează până în momentul în care repetenţii trec în anul următor, când studenţii cu taxă se întorc pe locurile lor.

Financiar, Universitatea "Dunărea de Jos" pierde cel puţin jumătate din taxele studenţilor care trec la buget. În condiţiile austerităţii practicate de Ministerul Educaţiei, Cercetării şi Tineretului, e de aşteptat ca instituţia gălăţeană de învăţământ superior să nu-şi mai permită prea multe investiţii în viitorul apropiat.

N.CRÂNGANU

Vama a trecut în linişte la Autoritatea Naţională de Control

■ Începând din 13 octombrie, ANC are la dispoziţie 30 de zile pentru o primă organizare internă
■ Până atunci, nimeni din teritoriu nu poate spune ce se va întâmpla cu vama ■

Trecerea vămii din subordinea Ministerului Finanţelor Publice sub umbrela Autorităţii Naţionale de Control (ANC) va rămâne, cel puţin pentru o lună de zile, învăluită în mister. Dincolo de declaraţia lui Ionel Blănculescu vizavi de drastice restructurări de personal ce urmează a fi operate, nimeni nu mai spune, pentru moment, nimic. La nici un nivel. La Direcţia Regională Vamală Interjudeţeană Galaţi este deocamdată linişte. În urma evaluării de personal, încheiată acum mai bine de o lună, nu s-a operat nici o modificare a schemei. În ceea ce priveşte noul "stăpân", DRVI Galaţi nu ştie decât că, începând din 13 octombrie, când a fost publicată în Monitorul Oficial ordonanţa de urgenţă prin care se operează modificarea de statut, Autoritatea Naţională de Control are la dispoziţie 30 de zile, pentru o primă organizare internă. Dna Camelia Chirpac, substitutul purtătorului de cuvânt al DRVI Galaţi, ne-a explicat că amănunte nu cunosc nici superiorii din Direcţia Generală a Vămilor şi că, până la epuizarea intervalului de 30 de zile, nici presa nu va putea afla exact ce se va întâmpla cu vămile. Cel puţin nu din declaraţii oficiale. Ionel Blănculescu a afirmat săptămâna trecută, în faţa reprezentanţilor presei, că Vama va deveni, în urma reorganizării, mai eficientă, mai funcţională, mai puţin coruptă şi, dacă nu iubită, cel puţin respectată de cetăţeni. Nu ştim în ce măsură reaşezarea pe funcţii a personalului va reuşi să determine o astfel de transformare spectaculoasă şi mai ales ce se va reuşi în 30 de zile. Deocamdată, cum nu am intrat nici în posesia MO nr. 712 unde a fost publicată OUG nr. 90/2003, nu ne putem exprima părerea asupra textului respectiv, în consecinţă asupra modificărilor operate în Codul Vamal al României pentru adaptarea la noua situaţie. Cert este că, pentru moment, vama îşi vede în continuare de treabă şi, cel puţin la Galaţi, nimeni nu face supoziţii privind viitorul instituţiei. Vom reveni.

ANCA SPÂNU

La Târgul Internaţional Bucureşti,
Premiul al II-lea pentru Universitatea "Dunărea de Jos"

De la Târgul Internaţional Bucureşti Universitatea "Dunărea de Jos" s-a întors cu un premiu al II-lea.

În cadrul târgului, a existat un pavilion numit "Conceput în România". Vizitat de personalităţi ale lumii politice şi economice româneşti, pavilionul a suscitat atenţia şi prin proiectul prezentat de Centrul de Cercetare în domeniul Sistemelor de Conducere Automată Avansată a Proceselor. Proiectul, care s-a încheiat în iunie 2003, a prevăzut crearea unui "Laborator virtual pentru training academic", desfăşurat în cadrul programului naţional "INFOSOC". "Laboratorul virtual este un sistem dedicat lucrărilor de laborator în regim virtual", ne-a explicat prof.univ.dr. Viorel Mînzu, decanul Facultăţii de Inginerie Electrică şi Ştiinţa Calculatoarelor şi director în acest proiect. Finanţat cu 2 miliarde de lei, laboratorul le permite studenţilor să-şi efectueze pe internet lucrările pe care le au în cadrul activităţilor aplicative. Ei primesc temele înainte de ora propriu-zisă de laborator, intră pe site-ul facultăţii (fie de acasă, fie de la calculatoarele instituţiei, ori de unde vor ei). Se afişează o listă de lucrări pe care studenţii le pot face. Fiecare îşi alege lucrarea, iar calculatorul îl îndrumă în efectuarea ei, pas cu pas, ca un profesor. Cu alte cuvinte, laboratorul virtual îi poate permite studentului să parcurgă lucrările de laborator, fără a fi prezent la facultate.

"Ceea ce am prezentat la Târgul Internaţional Bucureşti este o variantă demo a acestui laborator. El urmează să fie dezvoltat şi utilizat din plin, în beneficiul studenţilor", ne-a spus dl Mînzu. În orice caz, "premiul ne încurajează să mai candidăm la proiectele INFOSOC", a spus decanul, "acesta fiind al treilea proiect pe care îl facem în cadrul acestui program naţional".

Pentru realizarea laboratorului virtual, a lucrat o echipă de 15 cadre didactice universitare, doi masteranzi şi doi studenţi. Proiectul este unul dintre rezultatele obţinute de Centrul de Cercetare în domeniul Sistemelor de Conducere Automată Avansată a Proceselor, al cărui director este prof.univ.dr. Emil Ceangă, Universitatea "Dunărea de Jos" fiind singura instituţie de învăţământ superior premiată la Târgul Internaţional Bucureşti.

NICOLETA CRÂNGANU

Cupoanele de motorină - în suspensie

Deşi nu mai sunt valabile de mai bine de o lună de zile, cupoanele pentru subvenţionarea motorinei folosite în agricultură sunt încă în gestiunea direcţiilor judeţene pentru agricultură şi dezvoltare rurală. Potrivit centralizărilor, în judeţul Galaţi există - neconsumate - astfel de bonuri valorice în sumă de peste 52 de miliarde de lei, valoarea lor la nivel naţional ajungând la circa 1500 miliarde. Mai multe direcţii agricole au solicitat conducerii ministerului de resort, luni, descărcarea gestiunii, având în vedere că depozitarea în condiţii de siguranţă a respectivelor cupoane presupune o serie de cheltuieli cu totul inutile.

De menţionat că o dată cu retragerea din circulaţie a cupoanelor amintite, motorina pentru agricultură nu mai este subvenţionată de stat, motiv pentru care cheltuielile cu carburanţii ale societăţilor agricole au crescut cu aproximativ 10%.

COSTEL CRÂNGAN

S-au rezolvat problemele la Braniştea

În materialul apărut în cotidianul nostru, cu titlul "Ştiri din judeţ", vă informam că beneficiarii venitului minim garantat din comuna Braniştea nu îşi primiseră drepturile băneşti pe luna august şi septembrie. Din nefericire, a apărut o problemă - să-i spunem de înţelegere - referitoare la declaraţiile făcute săptămâna trecută de către primarul comunei Braniştea, Ionel Lepădatu. Pe 8 octombrie - când am instrumentat materialul - primarul a precizat că "din păcate, banii sunt pe hârtie pentru că fondurile nu au ajuns încă la noi", referindu-se la rectificarea bugetului Consiliului Judeţean publicată în ziar şi la fondurile alocate pentru comuna Braniştea, pentru plata ajutorului social. Interpretarea declaraţiilor primarului a fost în sens negativ şi ne pare rău, cu atât mai mult cu cât nici domnul Ionel Lepădatu nu a intenţionat să facă vreun reproş vreunei instituţii şi nici noi să cauzăm probleme artificiale. Oricum, totul este bine când se termină cu bine: ieri am aflat că banii au ajuns acolo unde trebuie, adică la oamenii necăjiţi.

MARIA MĂNDIŢĂ

Cădere fatală

Un copil, de cinci ani, a decedat prăbuşindu-se de la etajul al patrulea al unui bloc.

Lipsit de supravegherea părinţilor, un copil din Brăila şi-a găsit sfârşitul căzând de la balconul apartamentului în care locuia, situat la etajul al patrulea.

Ionuţ Feraru, în vârstă de cinci ani, rămăsese luni după-amiază împreună doar cu cei şase fraţi ai săi (dintre care cel mai mare de 13 ani), în timp ce tatăl lor efectua nişte lucrări la subsolul blocului, iar mama lor se dusese prin vecini să împrumute nişte bani. La un moment dat, Ionuţ a plecat până la baie. N-a trecut mult şi fraţii săi au auzit vecinii ţipând. Când au ieşit pe balcon, să vadă ce se întâmplase, l-au văzut pe Ionuţ zăcând într-o baltă de sânge, la baza blocului, pe o grămadă de pietre. Se pare că el căzuse în momentul când se aplecase prea mult în afara balconului, pe sub balustradă, prin locul rămas liber în lipsa unui geam de protecţie. Vecinii au sunat la salvare, dar până la sosirea ambulanţei, cineva a luat copilul cu maşina şi l-a transportat la Spitalul din Brăila, de unde Ionuţ a fost transferat apoi la Spitalul de Urgenţă "Sf. Apostol Andrei" din Galaţi. Din câte avea să se constate, el suferise un politraumatism, cu leziuni multiple: traumatism craniocerebral, traumatism abdominal şi fractură de femur stâng. În pofida eforturilor medicilor de a-i salva viaţa, copilul a decedat câteva ore mai târziu, în secţia Anestezie şi Terapie Intensivă.

Printr-o bizară coincidenţă, în urmă cu un an, un alt copil din Brăila, tot de cinci ani, a scăpat cu viaţă după ce a căzut de la etajul al patrulea al unui bloc situat în imediata apropiere a celui în care locuia Ionuţ. Având norocul să aterizeze pe o grămadă de gunoi, **Marius Dumitru** nu a suferit atunci nici o leziune gravă, ci s-a ales doar cu un traumatism craniocerebral cu urmări minore, fără tulburări neurologice grave. După câteva zile de internare la Neurochirurgie, el s-a întors în stare bună în sânul familiei. Pentru Ionuţ Feraru căzătura a fost însă fatală...

VIOREL MÂRZA

În luna octombrie
La Galaţi vor mai fi organizate două burse de muncă

Potrivit promisiunilor pe care le-a făcut exact în ziua în care se desfăşura, oficial, ultima bursă a locurilor de muncă din acest an (cea pentru absolvenţi), **Emilia Manon Cristoloveanu, directorul Agenţiei Judeţene pentru Ocuparea Forţei de Muncă Galaţi** a anunţat că vor mai fi organizate alte două burse. Pe 31 octombrie se va desfăşura Bursa locurilor de muncă pentru studenţii şi absolvenţii Universităţii Danubius, şi tot în octombrie (data nu a fost încă stabilită), va avea loc Bursa locurilor de muncă pentru administratorii de imobile. Directorul AJOFM a declarat că scopul acestei din urmă acţiuni este acela ca şomerii care au absolvit cursurile pentru funcţia de administratori de imobile să-şi găsească mai uşor un loc de muncă. Până atunci, a spus Cristoloveanu, Primăria Galaţi va inventaria locurile de muncă vacante în acest domeniu. "Nu dorim ca şomerii să aibă senzaţia că au făcut acele cursuri degeaba, şi chiar dacă nu a fost stabilită încă o dată exactă, vă pot spune că bursa se va desfăşura într-o zi de sâmbătă, tocmai pentru ca preşedinţii de asociaţii să poată fi prezenţi la manifestare", a mai precizat directorul Agenţiei. Informaţiile despre data la care va fi organizată Bursa locurilor de muncă pentru administratorii de imobile vor fi comunicate în timp util. Menţionăm că din totalul celor înscrişi la cursurile pentru administratori de imobile (circa 400 de cursanţi, în două serii), aproape 100 sunt şomeri.

GABRIELA CIMPOCA

Dumitru Nicolae l-a vizitat acasă pe Mircea Toader

Şi în această săptămână primarul Dumitru Nicolae a vizitat mai multe străzi din municipiul Galaţi unde se lucrează şi unde au fost semnalate probleme. La una din "staţii" (strada Morilor), Dumitru Nicolae s-a întâlnit ieri dimineaţă cu deputatul gălăţean Mircea Toader. Dar nu a fost vorba despre vreo discuţie politică departe de ochii presei, ci de o pură coincidenţă, deputatul locuind pe strada cu pricina. Potrivit spuselor lui Dumitru Nicolae, lucrările de înlocuire a conductei de canalizare de pe strada Morilor - începute în 1998 - au fost "prost executate", motiv pentru care acum au apărut probleme. Mai exact, când s-a înlocuit conducta de canalizare, nu au fost înlocuite şi branşamentele din curţile oamenilor. Din această cauză, apa s-a infiltrat în pământ, apărând fenomentul de tasare a terenului din zonă. În prezent, asfaltul de pe o porţiune de 10 metri este înlăturat şi urmează o decopertare de încă alţi 10 metri, pentru remedierea problemei.

La rându-i deputatul Mircea Toader s-a amuzat ieri de situaţie, povestind că în primă fază nu a ştiut "ce se întâmplă de vin la noi pe stradă maşini aşa de multe". Intrigat, parlamentarul a ieşit din curtea vilei sale şi a dat peste primarul Dumitru Nicolae. Acesta a precizat că lucrările vor remedia problema, însă deputatul este pesimist, mai ales că a venit frigul, iar lipsa asfaltului "ajută" apa de ploaie să se infiltreze în pământ. "Domnul deputat era cu sufletul la gură să nu vină tasarea peste casa lui", a mai dezvăluit Dumitru Nicolae un amănunt al insolitei întâlniri de marţi dimineaţă.

MARIA MĂNDIŢĂ

Două avarii într-o singură zi

Două avarii au lăsat ieri fără curent electric mai mulţi consumatori din zona Spitalului de Pediatrie "Sf.Ioan", precum şi de pe străzile Radu Negru şi Ştiinţei - informează un comunicat de presă remis de Electrica Galaţi. "La ora 12,55, ca urmare a secţionării unui cablu electric de către societatea comercială Pexco SA, care efectua lucrări în zona Spitalului de Pediatrie "Sf.Ioan", o mare parte din zona respectivă a rămas fără energie electrică. Echipele de deranjamente ale SDFEE Galaţi au intervenit rapid, dar amploarea defecţiunii a mărit durata de remediere a avariei. Până la ora 14,42, cea mai mare parte dintre consumatorii afectaţi au fost reconectaţi la reţea. Tot în data de 14 octombrie, aceeaşi societate comercială, în timp ce efectua lucrări în zona străzilor Ştiinţei şi Radu Negru, a secţionat un alt cablu electric, afectând alimentarea cu energie a unui număr mare de consumatori din zonă. Echipele de deranjamente ale SDFEE Galaţi au reuşit remedierea rapidă a defecţiunii, astfel încât la ora 13,08 toată zona afectată beneficia de curent electric. Suntem nevoiţi să menţionăm că, pe lângă prejudiciile aduse consumatorilor de energie electrică, astfel de intervenţii pot reprezenta un real pericol de electrocutare pentru personalul societăţilor comerciale care efectuează lucrările respective", se spune în comunicat.

Contactat telefonic de noi, directorul general al Pexco SA, Victor Oană, a recunoscut că "vina este în primul rând a noastră, dar şi Electrica Galaţi e în culpă": "La intersecţia dintre străzile Ştiinţei şi Radu Negru, un excavator al nostru a atins cu cupa un cablu de 6 kV. Practic l-a întrerupt, dar nu s-a produs un scurtcircuit. De asemenea, lângă Şcoala 40, un alt utilaj a atins un cablu de 20 kV. Vina pentru cele două avarii este în primul rând a noastră, dar şi Electrica este în culpă. Cablul de pe Radu Negru trebuia să fie protejat în ţeavă, dar nu era aşa decât pe jumătate din stradă, iar lângă Şcoala 40, folia care semnalizează cablul era lipită de cablu, şi nu la 50-60 de centimetri distanţă, aşa cum ar fi trebuit. Aşa că am văzut folia doar în momentul în care am atins şi cablul", ne-a declarat Victor Oană.

CRISTINEL LUCA

MICA PUBLICITATE

PIERDERI

Pierdut carnet şomaj pe numele Chirciu Zorel. Se declară nul. (3282026)

Pierdut leg. 102226. Se declară nulă. (3282013)

Pierdut carnet de pescar sportiv nr. 037538. Se declară nul. (3281693)

Pierdut ştampilă Romcontrol nr. 374. Se declară nulă. (3282047)

Pierdut carte identitate vehicul seria C 391018. Se declară nulă. (3281986)

Pierdut carte identitate vehicul seria C 850703. Se declară nulă. (3281985)

Găsit cţel pechinez, zona Mazepa I. Tel. 431514, 461913. (3281996)

Pierdut carnet sănătate pe numele Cosma D. Ioan. Se declară nul. (3282019)

Pierdut carte identitate remorcă utilitară serie A 0574283. Se declară nulă. (3281924)

Pierdut leg. ISPAT SIDEX 61249. Se declară nulă. (3281918)

Pierdut carte identitate auto A 0454902. Se declară nulă. (3281897)

Pierdut carnet student pe numele Diaconu Valentin. Se declară nul. (3281812)

MEDITAŢII

Meditez matematică şi informatică orice nivel. 0740394719. (5494707)

Profesoară meditez la matematică, reuşită garantată. Telefon 319267. (3281393)

Licenţiată. Meditaţii franceză, engleză, materii ciclul primar, Tamara. 0723176730, 344037, 326521. (3282084)

Profesoară meditez engleză, română orice nivel, avantajos. 498158, 319312, 0722427434. (3282105)

Meditez elevi clasele I-IV. Telefon 456554. (3281983)

Meditez spaniola, italiana, rog seriozitate. 465631, 0745760305. (3281336)

Meditez fizică V-IX, rog seriozitate. 0744201157. (3281340)

Meditez lb. franceză orice nivel, 70.000/şedinţa. Tel. 461105, 0721530839. (3281769)

Meditez la limba engleză. Telefon 0744487715. (3282021)

Institutoare, cu experienţă meditez clasele I-IV şi lb. română V-VIII. 0740831323, 325003. (3282676)

DIVERSE

Frimu Alexandru acord de mediu pentru extindere apartament situat la adresa str. Basarabiei 148, N8/1, în vederea amenajării unui sp. comercial. Eventualele situaţii se pot comunica în scris la APM Galaţi în teremen de 5 zile de la anunţ. (3281858)

Mă numesc Dănuţ, din Brăila, şi aduc mulţumiri dnei Carmen, care este sosită de curând din Paris, cu cele mai puternice leacuri, aduse din Notre-Dame. Tel. 320645, 0740869196. (3281902)

Ghicitoarea Roxana, vizionată la multe posturi tv, ghiceşte în glob, cărţi de tarot, dezleagă cununii, împacă căsnicii, scoate argintul, vindecă băutura, impotenţa, psoriazisul, îndepărtează farmece şi blesteme, ajută în dragoste şi afaceri.

Tel. 314121, 0740771190. (3281946)

Prinţesa magiei albe, Mihaela, poate fi găsită la tel. 470538 sau 0722834379,

poate rezolva orice problemă. (3281878)

Andrievici Bogdan solicită aviz mediu pt. extindere, la apartament 121, bloc M1, Coşbuc. Contestaţii în cinci zile. (3281980)

Doamna Maria dezleagă cununii, desface farmece, vindecă impotenţa, oferă plante şi talismane.

Telefon 0236496772. (3281877)

Mă numesc Valeriu, din Galaţi, şi doresc multă putere în continuare dnei Carmen, care prin leacurile ei m-a vindecat de impotenţă şi beţie. Tel. 320645, 0740869196. (3281902)

Cea mai bătrână vrăjitoare, Ioana, din Galaţi, ajută cu probleme în dragoste, căsnicii, impotenţă, are leacuri de la ziua vrăjitoarelor. Rel. 0744812631. (3281879)

Mulţumesc celebrei tămăduitoare Aurica, cu har sfânt, cu ajutorul căreia m-am îndreptat de o boală foarte grea. Apelaţi la Aurica, şi vă ajută în orice necaz, Aurica ghiceşte în cărţi, în glob, are leac să dezlege cununii legate, împacă pe cei despărţiţi, îi îndreaptă de la băutură, are talismane de noroc, str. Română 123, tel. 438955. (3281807)

Mulţumesc dnei Clara, tămăduitoarea, făcătoarea de minuni, Carmen, care m-au ajutat de am scos argintul viu din mine. Dăîn cărţi, desface cununii, leacuri de diferite boli şi multe altele. Tel. 0742891243. (3282668)

Astăzi, 15.10.2003, la sediul Tribunalului Galaţi, va avea loc tragerea la sorţi în vederea desemnării preşedintelui Biroului Electoral de Circumscripţie şi cel al birourilor electorale ale secţiilor de votare în vederea desfăşurării referendumului local cu privire la schimbarea statutului localităţii Furceni din sat în comună (3281824)

SPORT

Phoenix (Arizona)

Fostul portar al echipei Steaua Bucureşti, Helmuth Duckadam, câştigător al Loteriei Vizelor, a plecat, luni noaptea, în SUA. Familia Duckadam se va stabili în Phoenix (Arizona), unde are rude.

Debut feminin

După ce a oficiat la finala Campionatului Mondial de fotbal feminin, Irina Mârţ va debuta şi în Divizia A, ca asistent la unul dintre meciurile etapei a IX-a, programate la sfârşitul acestei săptămâni.

Gălăţenilor le place sportul

ÎNSĂ MAI MULT LA... TELEVIZOR

În încercarea de a afla care sunt sporturile preferate ale gălăţenilor şi ce pondere ocupă sportul în aria preocupărilor lor, am realizat un sondaj de opinie, ale cărui rezultate ne-au cam dezarmat. Deşi oraşul are echipe divizionare la foarte multe discipline sportive, gălăţenii nu par să-şi amintească decât de fotbal, alte sporturi fiind menţionate doar în trecere. Mai mult, la întrebarea referitoare la prezenţa pe un stadion sau într-o sală de sport, majoritatea celor chestionaţi ne-au spus că preferă... televizorul. Să-i lăsăm, însă, pe gălăţeni să ne împărtăşească opiniile lor despre sport:

"Mi-a plăcut sportul când eram mai tânăr, şi nu numai din postura de spectator. Am şi făcut sport, ca amator. Am practicat gimnastica şi tenisul. Pe stadion am fost doar la fotbal, dar după ce te uiţi mult la televizor, atunci când se dă gol aştepţi... reluarea. Aşa că am renunţat, şi prefer televizorul." (**Dumitru Stan**, pensionar, 69 de ani)

"Îmi place sportul, dar mai mult ca spectator. Îmi place fotbalul, handbalul, tenisul de câmp, voleiul, cam toate sporturile. Pe stadion n-am mai fost cam din toamna anului trecut. La televizor este mult mai comod." (**Mihail Chirilă**, contabil)

"Eu stau mai mult pe la ţară şi nu prea am timp. Iarna mai urmăresc pe la televizor câte-un meci, când sunt în Galaţi. La ţară însă nu prindem nici măcar programul 2, despre celelalte nici nu mai trebuie să spun." (**Anonimă**)

"Îmi place fotbalul. Dar şi kaiac-canoe, pentru că am fost practicant. Mă duc şi pe stadion, mă uit şi la televizor. Am fost la meci şi la ultimul joc pe care Oţelul l-a disputat acasă." (**Andrei Dobrovici**, elev)

"Îmi place fotbalul, dar mă uit şi la tenis. Pe stadion n-am mai fost cam de doi ani. E mai bine la televizor". (**Vasile Vicol**, merceolog, 52 de ani)

"Prefer handbalul, pentru că am jucat la CSS. Mă duc şi la sală, mă uit şi la televizor, deşi se transmit mai rar meciuri de handbal" (**Cosmin Alexandru Lupu**, 15 ani)

"Îmi plac fotbalul şi boxul. La stadion mă duc mai rar. Am fost la Oţelul, la prima etapă de anul acesta, dar m-au dezamăgit. Aşa că stau mai mult pe la televizor." (**Stelian Simionescu**, electronist, 53 de ani)

"Fotbalul şi-atât. Mă duc pe stadion, mă uit la televizor, fac şi pariuri sportive. Îmi place fotbalul, pentru că am jucat fotbal când eram mic." (**Gigi Ciucaşu**, barman, 28 de ani)

Grupaj realizat de D.C.PREDESCU

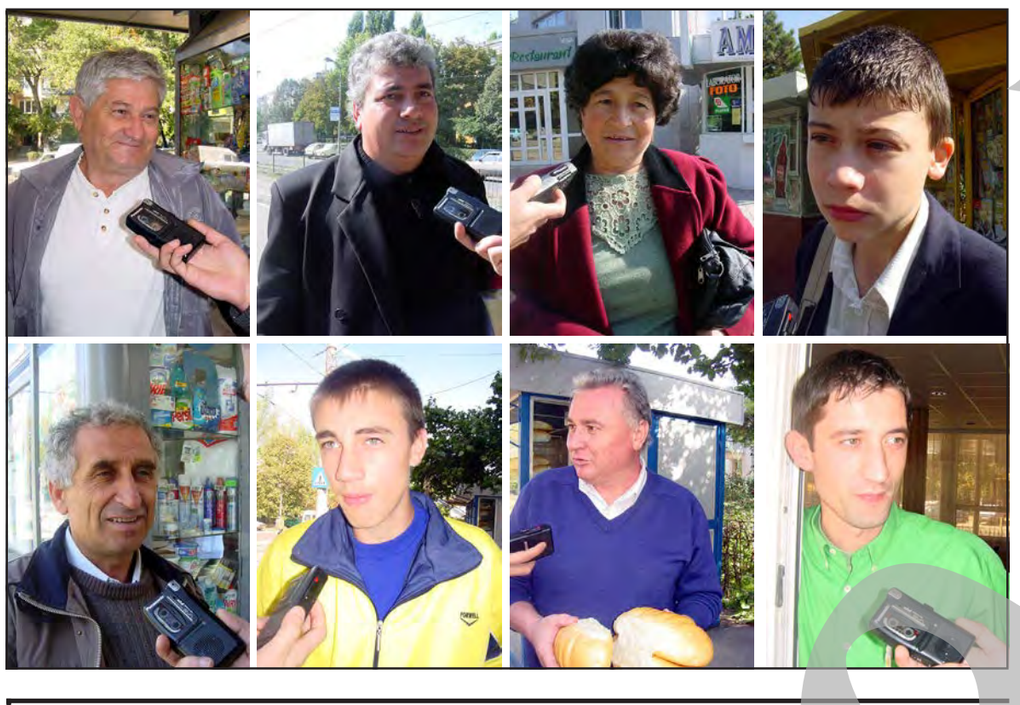

Din sportul gălăţean

A început o nouă ediţie în Campionatul "Viaţa liberă"

■ Tradiţionala competiţie "Viaţa liberă" la fotbal a ajuns la cea de-a 16-a ediţie. La întreceri iau parte 16 echipe care evoluează pe teren de dimensiuni reduse.

În prima etapă, desfăşurată zilele acestea, s-au înregistrat următoarele rezultate: Bronx - Ancora 3-6, Dunărea - Borussia 4-4, Inter - Napoli 1-1, Steaua - Roma 7-3, Olimpia - Larissa 3-3, Everton - Ştiinţa 5-1, Lazio - Brateş 2-4 şi Violeta - IVV 2-3.

Etapa a II-a se va desfăşura în zilele de 25 şi 26 octombrie, şedinţa tehnică fiind programată joi, 23 octombrie, ora 17,00.

■ În perioada 24-28 septembrie, în localitatea Garmisch - Partenkirchen (Germania) s-au desfăşurat întrecerile Campionatului Mondial de taekwondo, ediţia a XVI-a. La această competiţie, organizată de Federaţia Internaţioanală de Taekwondo, a participat şi sportiva gălăţeană Ionela Milea, legitimată la Clubul Sportiv Municipal Dunărea şi antrenată de tatăl său, sensei Nicolae Milea. Luptătoarea noastră a concurat în cadrul categoriei 59 kg şi, în urma victoriei asupra kenyencei Lidia Ogangah, a ocupat locul IX în clasamentul categoriei, fapt ce-i permite participarea directă la Jocurile Olimpice de la Atena din 2004. De la antrenorul său, am aflat că Ionela va participa în continuare la diferite concursuri la o categorie de greutate mai mică 57 kg, la care sportiva gălăţeană are mai multe şanse de succes.

■ Sala "Siderurgistul" va găzdui, în perioada 6 şi 9 noiembrie, un stagiu de pregătire la taekwondo şi chun kuhn do, care va fi condus de preşedintele Federaţiei Internaţionale de Taekwondo, Bok Kim Man, posesor al centurii negre 10 dani. Cu acest prilej, maestrul va examina sportivii pentru centura neagră 4 dani, iar sensei Nicolae Milea va fi examinat pentru centura neagră 5 dani.

■ Astăzi, în capitala Bosniei (Sarajevo), încep întrecerile "Cupei Federaţiei Internaţionale - NBC" la popice, la care iau parte echipe masculine din 18 ţări, formaţii clasate pe locul al III-lea în ediţia trecută a campionatelor naţionale. Între participante se află şi formaţia gălăţeană a Clubului ICMRS. Cele 18 competitoare au fost repartizate în două grupe, meciurile din această fază urmând să aibă loc astăzi şi mâine. Vineri şi sâmbătă sunt programate semifinalele şi finalele. Popicarii gălăţeni au ca obiectiv clasarea între primele patru echipe, contracandidate fiind reprezentantele Germaniei, Sloveniei şi Croaţiei.

Gălăţenii au deplasat la Sarajevo următorul lot de jucători: Bebe Tudorie, George Bocioc, Leontin Popp, Cosmin Crăciun, Marius Maravela, Marian Păncescu şi Mihai Cadinoiu (antrenor - Ilie Băiaş).

■ SELECŢIE. Club sportiv de karate tradiţional organizează selecţii pentru copii şi juniori (7-18 ani). Telefon 0744/588303.

■ Clubul Sportiv Phoenix organizează selecţie pentru baschet copii, băieţi şi fete, cu vârste cuprinse între 8-15 ani, în fiecare sâmbătă şi duminică (orele 9,00-12,00) în sala de sport a Colegiului "Mihail Kogălniceanu" (Ţiglina I). Relaţii suplimentare la telefon 0723/488865.

■ Clubul de Fotbal Oţelul organizează selecţii pentru grupele de copii şi juniori, între 7 şi 15 ani. Selecţia are loc în zilele de miercuri şi vineri, orele 14,00-15,30 şi duminica, orele 10,00-12,00, la Stadionul "Siderurgistul". Antrenori - Stelian Bordeianu, Doru Balmu, Lucian Măstăcan, Iulian Smadu, Gabriel Manolache, Mitică Ragea, Vivi Stamate şi Valentin Cramer. Acţiunea este coordonată de antrenorul Zoly David.

FOTBAL Între vestiar şi gazon

Steaua şi Dinamo - la porţile Europei

■ **Antrenorul echipei Steaua, Victor Piţurcă, este optimist în vederea meciului retur cu Southampton, care va avea loc astăzi, în primul tur al Cupei UEFA. "Jucătorii noştri sunt mai inteligenţi ca englezii. Vă asigur că, în nici un caz, nu jucăm la 0-0", a spus antrenorul Stelei. Partida de astăzi va avea loc, de la ora 19.45, pe stadionul din Bulevardul Ghencea. În tur, la Southampton, cele două echipe au încheiat la egalitate (scor 1-1).**

■ Delegaţia echipei Dinamo a plecat, ieri, la Donetk, în vederea meciului cu Şahtior, din primul tur al Cupei UEFA, cu o întârziere de peste două ore, deoarece pe Aeroportul din Ucraina era ceaţă. Antrenorul Ioan Andone a declarat, la plecare, că echipa sa nu va juca la 0-0. "Nu putem juca la 0-0, pentru că ei pot înscrie în minutul 89 şi apoi ne mai pot da un gol. Ne propunem să marcăm", a spus Andone. Meciul Şahtior Donetk - Dinamo (în tur 0-2) va avea loc astăzi, de la ora 19.00.

■ **Preşedintele Comisiei Centrale a Arbitrilor, Ion Crăciunescu, a declarat că Irina Mârţ va fi arbitru asistent la unul dintre meciurile etapei a IX-a a Diviziei A, etapă programată la sfârşitul acestei săptămâni. "Cred că va face faţă. Până acum a arbitrat finala Campionatului European de juniori, a fost asistenta numărul 1 la Cupa Mondială de fotbal feminin şi are toate atuurile să debuteze cu succes în Divizia A. O s-o vedeţi cât de curând şi pe Cristina Ionescu arbitrând în primul eşalon", a spus Crăciunescu.**

■ Fostul internaţional Zoltan Crişan (**foto**) a încetat din viaţă, ieri dimineaţă, la Spitalul Judeţean Craiova. Fostul atacant craiovean suferea de cinci ani de TBC şi avea cangrenă la un picior. Zoltan Crişan s-a născut pe 3 mai 1955, la Oradea. În 1974 a început să joace la Universitatea Craiova, echipă alături de care a câştigat de două ori campionatul (1980 şi 1981) şi de patru ori Cupa României (1977, 1978, 1980 şi 1983). Crişan a mai evoluat la FC Bihor, FC Olt şi Chimia Rm.Vâlcea. A jucat 237 de meciuri în Divizia A şi a înscris 40 de goluri. Zoltan Crişan a fost selecţionat de 46 de ori în echipa naţională a României, pentru care a înscris patru goluri. Zoltan Crişan va fi înmormântat mâine, la cimitirul Sineasca din Craiova.

■ **Fostul portar al echipei Steaua Bucureşti, Helmuth Duckadam, a plecat, în noaptea de luni spre marţi, în Statele Unite ale Americii. Duckadam, care a câştigat cu echipa Steaua Cupa Campionilor Europeni în 1986 şi a intrat în Cartea Recordurilor pentru că a apărat patru penaltiuri consecutive, a plecat în SUA împreună cu soţia şi fiica sa, după ce soţia fostului portar a câştigat anul trecut la Loteria Vizelor. Fiul fotbalistului, în vârstă de 23 de ani, a rămas în ţară. Familia Duckadam se va stabili în Phoenix (Arizona), unde are rude.**

■ Atacantul Viorel Moldovan va reveni la gruparea FC Nantes din luna ianuarie, urmând să semneze un contract pe o perioadă de şase luni, au anunţat responsabilii clubului francez. Moldovan, fost jucător al formaţiei FC Nantes, şi-a reziliat la sfârşitul lunii septembrie contractul cu gruparea Al-Wahda (Emiratele Arabe Unite), pentru a reveni în Franţa din motive familiale.

Divizia D

O etapă dominată de sportivitate...

■ A fost acordat doar un cartonaş roşu ■ Sporting Tecuci - punctaj maxim şi nici un gol primit ■ Progresul Măstăcani - cele mai multe egaluri şi nici un meci pierdut! ■ Muncitorul Ghidigeni şi Voinţa Cudalbi - fără victorie ■ Scorul etapei - la Galaţi şi Tecuci

În cea de-a VI-a etapă s-au înregistrat câteva scoruri categorice. De altfel, se poate spune că a fost o rundă a eficacităţii, în cele 8 partide înscriindu-se nu mai puţin de 44 de goluri, ceea ce reprezintă o medie de 5,5 goluri pe meci!

Cel mai echilibrat meci al etapei s-a disputat între Dueta Fântânele şi Progresul Măstăcani. Gazdele au deschis scorul prin Stan (min. 31), "progresiştii" egalând în min. 74, prin Tofan. Scor final: 1-1.

Adrian Cojocaru a arbitrat echipele:

Dueta: Necula - Haghiac, Stan, Grigoriţă, Ene, Comşa, Ionaşcu, Tase, Pavel, Lungu (Lazăr), Marin.

Progresul: Chiricuţă - Sava, Brudiu, Zlate (Vârlan), C.Cojoc, Pavel (Druţă), B.Cojoc, Tofan, Stângă, Gotu, Ragea.

Metalosport a pierdut meciul de acasă: 0-3 cu Junkers Galaţi (goluri Boroş, Onose şi Grigorică).

Au evoluat formaţiile:

Metalosport: Tănase - Feraru, Vargheş, Alexandru, Butunoiu, Mihai, Cloşcă, Voicu, Moise (Cristea), Munteanu (Balaban), Scutaru.

Junkers: Jubea (Dumitraşcu) - Onose, Zontea, Boroş, Mitrea (Atanasiu), Codreanu, Taşcă (Grigorică), D. Ciurea, Clim, Murgoci (Oprişan), Iancu.

Echipa a II-a a FCM Dunărea a părăsit propriul teren învinsă, în faţa revelaţiei acestui început de sezon - Avântul Lieşti. Oaspeţii s-au impus cu scorul de 2-1, prin golurile marcate de Bocăneală şi Borşan. Pentru gălăţeni a înscris Şotrocan.

Arbitrul Dumitru Vlad a condus echipele:

Dunărea: Tănăsilă - Carp (Dragomir), Blănaru (Borş), Chirciu, Bozean, Bozga, Bourceanu, Cramer, Şotrocan, Dumitran, Batog.

Avântul: Crâşmaru - Donici, Ştefan, Panaite (Dima, Hodorogea), Vicol, Cojoc, Benea, Miron, Borşan, Boţăneală, Popa.

În celelalte meciuri s-au înregistrat următoarele rezultate: **Petrol Plus Oancea - Voinţa Cudalbi 4-1** (Crăciun - 2, Costea şi Gheorghiţă, respectiv Bratosin); **Sporting Voinţa Lieşti - Bujorii Tg.Bujor 5-0, Dunis Ivesti - Muncitorul Ghidigeni 7-2** (Moraru - 2, Bulai - 2, Necula - 2 şi C. Gotu, respectiv Gheorcuţă şi Miron), **CSU Metal Galaţi - Viitorul Bereşti 9-1** (Sârghie - 3, Stoica - 3, Caşu, Palade şi Milan, respectiv Chirvase), **Sporting Tecuci - Mălina Smârdan 7-0** (Curteanu - 2, Pârvu, Wolf, Aconuţoaie, Cristian şi Ghiţoiu au fost autorii golurilor liderului).

Etapa viitoare va avea loc în zilele de 18 şi 19 octombrie.

CLASAMENT

1. SPORTING TECUCI	6	6	0	0	23-0	18
2. Avântul Lieşti	6	5	1	0	16-4	16
3. Junkers Galaţi	6	5	0	1	41-4	15
4. Sporting Voinţa Lieşti	6	5	0	1	14-4	15
5. CSU Metal Galaţi	6	4	1	1	28-10	13
6. FCM Dunărea II	6	3	0	3	15-9	9
7. Dueta Fântânele	6	2	3	1	10-8	9
8. Progresul Măstăcani	6	1	5	0	7-5	8
9. Metalosport Galaţi	6	2	1	3	4-6	7
10. Dunis Ivesti	6	2	1	3	11-15	7
11. Bujorii Tg.Bujor	6	1	2	3	6-18	5
12. Petrol Plus Oancea	6	1	1	4	5-12	4
13. Mălina Smârdan	6	1	0	5	8-19	3
14. Viitorul Bereşti	6	1	0	5	6-22	3
15. Muncitorul Ghidigeni	6	0	2	4	4-48	2
16. Voinţa Cudalbi	6	0	1	5	5-19	1

Tenis pe... meridiane

Scandal la nivel înalt

LONDRA. ATP a anunţat că va deschide o anchetă referitoare la informaţiile apărute în "Sunday Telegraph" potrivit cărora unele meciuri din circuitul mondial sunt aranjate. Publicaţia britanică susţine că unii tenismani pariază sume foarte mari pe propriile meciuri, iar unele dintre aceste partide sunt aranjate. "Orice tenisman găsit vinovat de aranjarea unui meci va fi suspendat din activitate timp de trei ani şi va fi amendat cu suma de 100.000 de dolari. Integritatea tenisului este pe primul plan", a declarat un purtător de cuvânt al ATP.

MONTE CARLO. Primele zece locuri în clasamentul mondial ATP pentru această săptămână, ierarhie dată publicităţii la Monte Carlo, sunt ocupate de următorii jucători: 1.Andy Roddick (SUA) 807 puncte, 2.Juan Carlos Ferrero (Spania) 726 p, 3.Roger Federer (Elveţia) 655 p, 4.Andre Agassi (SUA) 605 p, 5.Guillermo Coria (Argentina) 589 p, 6.Rainer Schuttler (Germania) 568 p, 7.Carlos Moya (Spania) 421 p, 8.David Nalbandian (Argentina) 358 p, 9.Mark Philippoussis (Australia) 321 p, 10.Lleyton Hewitt (Australia) 290 p.

WHITE PLAINS. Jucătoarea Martina Navratilova (**foto**) a fost convocată la echipa de Cupa Federaţiei a Statelor Unite, care va participa, în perioada 19-23 noiembrie, la Moscova, la faza finală a competiţiei. Navratilova (47 de ani), care nu a mai participat la Fed Cup din 1995, le va avea coechipiere pe Meghann Shaughnessy, Lisa Raymond şi Alexandra Stevenson. Este posibil ca Navratilova să dispute meciurile de dublu, alături de Raymond. În semifinalele competiţiei, SUA va juca împotriva Belgiei, din care nu fac parte Kim Clijsters şi Justine Henin-Hardenne. Cealaltă semifinală a Fed Cup se va

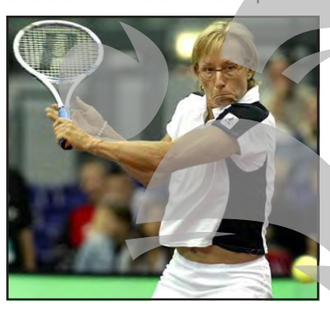

disputa între Franţa şi Rusia. Această convocare ar putea să-i permită Martinei Navratilova să participe la Jocurile Olimpice de la Atena, titlul olimpic fiind singurul care-i lipseşte din palmares. Navratilova a câştigat de-a lungul carierei 58 de titluri de Mare Slam - 18 la simplu, 31 la dublu şi 9 la dublu mixt.

MIAMI. Jucătoarea belgiană Kim Clijsters conduce în clasamentul WTA pentru această săptămână, dat publicităţii la Miami. Pe primele zece poziţii WTA: 1.Kim Clijsters (Belgia) 6.584 puncte, 2.Justine Henin-Hardenne (Belgia) 6.433 p, 3.Serena Williams (SUA) 4.400 p, 4.Lindsay Davenport (SUA) 3.365 p, 5.Jennifer Capriati (SUA) 2.809 p, 6.Venus Williams (SUA) 2.507 p, 7.Amelie Mauresmo (Franţa) 2.439 p, 8.Elena Dementieva (Rusia) 2.348 p, 9.Anastasia Mîşkina (Rusia) 2.326 p, 10.Chanda Rubin (SUA) 2.213 p.

BUCUREŞTI. Întâlnirea de Cupa Davis dintre România şi Elveţia, programată în perioada 6-8 februarie 2004, în primul tur al Grupei Mondiale, s-ar putea disputa la Sala Polivalentă, pe zgură, a declarat directorul general al Federaţiei Române de Tenis, Dumitru Hărădau. De regulă, în întâlnirile disputate pe teren propriu în sală, România a jucat pe suprafaţă rapidă (taraflex sau green-SET), dar acum se doreşte contracararea elveţianului Roger Federer, considerat cel mai bun tenisman pe suprafeţe rapide din circuitul ATP.

LONDRA. Jucătoarea rusă Anna Kurnikova, aflată pe locul 302 în clasamentul mondial, se gândeşte să se retragă din activitatea competiţională în 2004 şi să se ocupe de televiziune, informeaza site-ul postului Sky Sports. "Medicii spun că accidentarea mea va recidiva mereu. Nu vreau să mai joc tenis dacă nu mă pot reface sută la sută", a declarat jucătoarea în vârstă de 22 de ani. În acest an, Anna Kurnikova a participat mai mult la diverse ceremonii mondene decât la turnee de tenis.

Flash fotbal

Zi plină în Cupa UEFA

■ **Programul** partidelor din manşa secundă a primului tur al Cupei UEFA, care se vor disputa astăzi: Torpedo Moscova (Rusia) - ŢSKA Sofia (Bulgaria), în tur 1-1; Hapoel Tel-Aviv (Israel) - Gaziantepspor (Turcia), 0-1; Levski Sofia (Bulgaria) - Hapoel Ramat-Gan (Israel), 1-0; Hajduk Split (Croaţia) - Grasshopper Zurich (Elveţia), 1-1; Grodzisk (Polonia) - Hertha Berlin (Germania), 0-0; Dnepr Dnepropetrovsk (Ucraina) - Hamburg SV (Germania), 1-2; Slavia Praga (Cehia) - Sartid (Serbia-Muntenegru), 2-1; Şahtior Donetk (Ucraina) - Dinamo Bucureşti (România), 0-2; Nordsjalland (Danemarca) - Panionios Atena (Grecia), 1-2; Grazer AK (Austria) - Valerenga (Norvegia), 0-0; Debrecen (Ungaria) - Varteks Varadzin (Croaţia), 3-1; MSK Zilina (Slovacia) - FC Utrecht (Olanda), 0-2; Vardar Skopje (Macedonia) - AS Roma (Italia), 0-4; Esbjerg (Danemarca) - Spartak Moscova (Rusia), 0-2; Rosenborg Trondheim (Norvegia) - Ventspils (Letonia), 4-1; Aris Salonic (Grecia) - Zimbru Chişinău (Moldova), 1-1; Steaua Bucureşti (România) - Southampton (Anglia), 1-1; Petrzalka (Slovacia) - Girondins Bordeaux (Franţa), 1-2; Molde (Norvegia) - Uniao Leiria (Portugalia), 0-1; Publikum Celje (Slovenia) - Maccabi Haifa (Israel), 1-2; Trabzonspor (Turcia) - Villarreal (Spania), 0-0; Lyn Oslo (Norvegia) - PAOK Salonic (Grecia), 1-0; Sochaux (Franţa) - Myllykosken (Finlanda), 1-0; FC Basel (Elveţia) - Malatyaspor (Turcia), 2-0; FC Copenhaga (Danemarca) - Ferencvaros Budapesta (Ungaria), 1-1; NAC Breda (Olanda) - Newcastle United (Anglia), 0-5; Zeljeznicar Sarajevo (Bosnia-Herţegovina) - Hearts of Midlothian (Scoţia), 0-2; MTK Budapesta (Ungaria) - Dinamo Zagreb (Croaţia), 1-3; Neuchatel Xamax (Elveţia) - AJ Auxerre (Franţa), 0-1; Steaua Roşie Belgrad (Serbia-Muntenegru) - Odense BK (Danemarca), 2-2; Malmo FF (Suedia) - Sporting Lisabona (Portugalia), 0-2; Perugia (Italia) - FC Dundee (Scoţia), 2-1; Borussia Dortmund (Germania) - Austria Viena (Austria), 2-1; Lokeren (Belgia) - Manchester City (Anglia), 2-3; NEC Nijmegen (Olanda) - Wisla Cracovia (Polonia), 1-2; Udinese (Italia) - Austria Salzburg (Austria), 1-0; RC Lens (Franţa) - Cementarnica (Macedonia), 1-0; AC Parma (Italia) - Metalurg Donetk (Ucraina), 1-1; Real Mallorca (Spania) - Apoel Nicosia (Cipru), 2-1; Liverpool (Anglia) - Olimpia Ljubljana (Slovenia), 1-1; Blackburn Rovers (Anglia) - Genclerbirligi (Turcia), 1-3; FC Barcelona (Spania) - Matador Puchov (Slovacia), 1-1; FC Valencia (Spania) - AIK Stockholm (Suedia), 1-0; Benfica Lisabona (Portugalia) - La Louviere (Belgia), 1-1.

COMPETIŢII ■ ŞTIRI ■ REZULTATE

Valentino Rossi - în Formula 1?

AUTOMOBILISM. Campionul mondial la motociclism Valentino Rossi (**foto**) a fost invitat de scuderia Ferrari să facă teste pe un monopost de Formula 1. "Va fi un test fără nici un fel

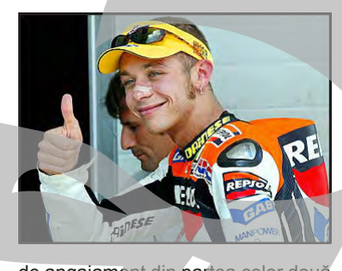

de angajament din partea celor două părţi", a spus preşedintele scuderiei, Luca di Montezemolo. La scuderia Ferrari au mai efectuat deja teste Max Biaggi şi Giacomo Agostini. Valentino Rossi a câştigat, duminică, al cincilea său titlu de campion mondial la motociclism.

PATINAJ. Patinatorul român Gheorghe Chiper a reuşit prima săritură cvadruplă din carieră, în cadrul turneului internaţional dotat cu trofeul Finlandia, competiţie pe care a şi câştigat-o. De altfel, săritura executată de Chiper a fost unică în cadrul concursului desfăşurat la Helsinki. În clasamentul final, patinatorul român i-a devansat pe americanul Johnny Weir şi pe suedezul Kristoffer Berntsson. Chiper este legitimat la clubul braşovean CSU Forex, dar locuieşte în Elveţia.

RUGBY. Căpitanul reprezentativei de rugby a României, Romeo Gontineac, a declarat că singura şansă a echipei naţionale de a obţine un rezultat bun în meciul cu Australia, care va avea loc sâmbătă, în grupa A a Cupei Mondiale, este o apărare foarte bine organizată. Gontineac a adăugat că ar fi inutil ca jocul României să se axeze pe neutralizarea unui anumit jucător australian, deoarece echipa ţării gazdă este foarte omogenă. România a pierdut, cu 17-45, primul meci disputat la Cupa Mondială, în faţa Irlandei.

SCRIMĂ. Campioana mondială la sabie individual Dorina Mihai a declarat, la sosirea pe Aeroportul Otopeni, că a furnizat o mare surpriză prin cucerirea titlului la Havana. "Mă consider o surpriză a acestei ediţii a CM. Nu mă aşteptam la acest rezultat, speram doar să ajung pe tabloul de 16", a declarat Dorina Mihai, care a sosit în ţară doar cu medalia de aur la gât, toate bagajele rămânându-i la Havana. Sportivii români Dorina Mihai şi Constantin Sandu, precum şi antrenorii Petre Ducu şi Romică Molea au fost opriţi pe aeroportul din Havana, după ce, în urma unui control al vameşilor, au fost descoperite în bagaje mai multe trabucuri decât ar fi avut voie să scoată din Cuba.

RUGBY. Echipa naţională a Argentinei a învins, ieri, la Gosford, cu scorul de 67-14 (27-7), reprezentativa Namibiei, într-un meci (**foto**) din grupa A a Cupei Mondiale de rugby, din care face parte şi selecţionata României. Sud-americanii au reuşit zece eseuri, şapte transformări şi o lovitură de pedeapsă, iar africanii au marcat două eseuri şi două transformări.

HOCHEI. Rezultate înregistrate în liga profesionistă nord-americană de hochei pe gheaţă (NHL): Buffalo - Dallas 4-3, Columbus - Vancouver 3-2, Carolina - Florida 2-2, Toronto - Washington 2-2.

ATLETISM. Francezul Alain Prost, cvadruplu campion mondial de Formula 1, va participa, pe 2 noiembrie, la maratonul de la New York. Prost (48 de ani) a cumpărat în 1997 echipa de Formula 1 Ligier şi i-a schimbat numele în Prost Grand Prix. Această formaţie a participat la cursele de Formula 1 până în 2001, un an mai târziu fiind declarată falimentară.

AUTOMOBILISM. Pilotul german Michael Schumacher, câştigător al celui de-al şaselea titlu de campion mondial la Formula 1, nu doreşte să fie considerat o legendă vie a sportului. "Cu siguranţă nu sunt o legendă. Acest al şaselea titlu nu va schimba cu nimic sentimentele mele", a spus Schumacher. Michael Schumacher a debutat în Formula 1 pe 25 august 1991, la Marele Premiu al Belgiei. Debutul său s-a produs ca urmare a arestării pilotului echipei Jordan, Bertrand Gachot, care a bătut un şofer de taxi. Condamnat la închisoare pentru fapta sa, Gachot a fost obligat să se retragă, lăsându-i locul lui Schumacher, care a fost remarcat de Flavio Briatore. Prima victorie la un Mare Premiu a obţinut-o în 1992, în Belgia. Născut pe 3 ianuarie 1969, la Hurth-Hermuhlheim, Michael Schumacher poate fi considerat un om al recordurilor. A participat la 195 de Mari Premii şi este pilotul cu cel mai mare număr de victorii (70) şi cu cel mai mare număr de puncte acumulate de-a lungul carierei (1.038). De asemenea, Michael Schumacher deţine recordul pentru cele mai rapide tururi la Marile Premii (56). Clasamentul piloţilor cu cele mai multe titluri mondiale este următorul: 1.Michael Schumacher - 6 titluri (1994, 1995, 2000, 2001, 2002, 2003), 2.Juan Manuel Fangio (Argentina) - 5 titluri (1951, 1954, 1955, 1956, 1957), 3.Alain Prost (Franţa) - 4 titluri (1985, 1986, 1989, 1993).

Pagină realizată de GH. ARSENIE D.C. PREDESCU Foto: COSTEL STROE

AGENDA

Calendar ortodox

Sf.Mc.Lucian; Cuv.Savin şi Vars, episcopi

Meteo

Vremea va fi în general închisă, pe fondul unui cer acoperit. Temperaturile maxime vor oscila, astăzi, între 13 şi 15°C, iar minimele se vor încadra, în cursul nopții, între 4 şi 6°C. Vântul va prezenta intensificări temporare, cu viteze de 10-15 km/h, din sector nordic şi nord-estic.

HOROSCOP

15 OCTOMBRIE

BALANȚĂ
Discuțiile explicative de natură profesională nu vă avantajează şi poate că ar fi cazul să le evitați. Sau să le aveți fără martori.

SCORPION
Nu puteți pretinde că sunteți obosit(ă) când toată lumea ştie cât de cocoloşit(ă) sunteți acasă şi că vă e lene să ridicați şi un pai.

SĂGETĂTOR
Direcția pe care mergeți se anunță a fi plină de neprevăzut. Acesta nu este neapărat un lucru rău, doar unul care merită atenție.

CAPRICORN
Punctele dvs. de interes nu pot fi aceleaşi la infinit şi dacă unii nu se împacă cu realitatea aceasta este treaba lor.

VĂRSĂTOR
Sunteți implicat(ă) într-un proces îndelungat, dar care din fericire nu vă solicită decât rareori şi în reprize foarte scurte.

PEŞTI
Încercați să vedeți dincolo de cuvinte, dar vă afundați într-o mare de speculații din care doar cu greu mai puteți ieşi.

BERBEC
Moralul dvs. este suficient de puternic ca să mai susțină o persoană sau două dacă ar fi cazul. Sunteți de un optimism debordant.

TAUR
Trebuie să vă educați să fiți mai generoşi şi cu cei care nu fac parte din familia dvs. Pentru că de-abia atunci seamănă a altruism.

GEMENI
Sunteți mirat(ă) să auziți că se spun lucruri bune despre dvs. şi în locuri în care de-abia dacă ați pus pentru puțin timp piciorul.

RAC
Chiar dacă în aparență sunteți cel mai calm om din lume, o persoană care vă cunoaşte îşi poate da seama că pe dinăuntru dați în clocot.

LEU
Improvizațiile pe care le faceți dvs. sunt mai bine puse la punct decât lucrările pe termen lung ale profesioniştilor în domeniu.

FECIOARĂ
Vă doriți să nu pricinuiți nimănui nici o suferință, dimpotrivă, idealul dvs. este să acționați mereu într-o direcție pozitivă.

CASANDRA

CINEMA

PERIOADA 10 - 16.10.2003

Galați

Cinema **"Central"**: Pirații din Caraibe: Blestemul perlei negre - orele: 9,30; 12,00; 14,30; 17,00; 19,30. Cinema **"Republica"**: Insomnia - orele: 15,30; 17,30; 19,30. Cinema **"Țiglina":** Parteneri neobişnuiți - orele: 10,00; 12,00; 14,00; 16,00; 18,00; 20,00.

Tecuci

Cinema **"Arta"**: Grădinița lui tăticu - vineri, sâmbătă şi duminică - orele: 15,30; 17,30; luni - joi: ora 17,30.

STUDIOUL TV EXPRESS

15 OCTOMBRIE

9,00 Matinal express - emisiune cu Irina şi Gabi; 10,00 Obiectiv express (r); 10,30 Cerul dintre noi (r); 11,00 Audiența express (r); 12,00 Închiderea programului; 18,30 Obiectiv - jurnal informativ; 19,00 Muzică; 20,00 Veşnica tranziție - talk-show de Cristian Dinu; 21,00 Arta succesului - reportaj - Otilia Vasiliu; 21,30 Obiectiv express- jurnal informativ; 22,00 Închiderea programului.

MEGA TV

15 OCTOMBRIE

Ştirile Mega TV de luni până vineri orele: 8,30 - 19,00 şi 21,00 - 21,30.

* FILME LA TV * FILME LA TV

Abuz de putere

(thriller, SUA, 1997)

Antena 1, ora 23,30

Cu: Harry Hamlin, Michele Greene, Gordon Clapp. Titlu original: Badge of Betrayal

Viața de polițist nu e deloc uşoară, dar pentru Annie Walter (**Michele Greene**) a devenit un coşmar. Proaspăt sosită în oraş, nu este întâmpinată cu prea multă simpatie la noul loc de muncă, secția de poliție a orăşelului. Annie, o polițistă cu onoarea nepătată, nu acceptă să facă nici un compromis, darămite să închidă ochii la abuzurile de putere ale şerifului Dave Ward. Hărțuită atât la serviciu, cât şi acasă, Annie încearcă să ceară ajutor, dar nimeni nu o crede şi toți îi refuză ajutorul. Părăsită de toată lumea, lui

Annie nu-i mai rămâne altceva de făcut decât să acționeze de una singură.

Urmărirea

(acțiune, Canada, 1986)

România 1, ora 0,30

Cu: Harvey Keitel, Lolita Davidovich. Titlu original: Blindside

Penfield Gruber (**Harvey Keitel**), proprietarul unui motel, îşi petrece fiecare zi spionându-i pe chiriaşii săi, întocmindu-le chiar dosare. Apariții de dincolo îl "vizitează" şi-l conving să pună microfoane într-una din camerele chiriaşilor lui. Atras în această capcană, Gruber se trezeşte implicat peste noapte într-o crimă misterioasă. Noua lui obsesie este de a încerca s-o salveze pe victimă. Prima lui greşeală a fost să-şi amintească crima... Nesiguranța creşte, iar jocul de-a victima şi ucigaşul devine din ce în ce mai periculos.

O mie şi una de nopți

(fantastic, SUA, 2000) – prima parte

Hallmark, ora 20,30

Cu: Mili Avital, Alan Bates, John Leguizamo, Rufus Sewell. Titlu original: Arabian Nights

O excepțională şi originală ecranizare a celor "O mie şi una de nopți", miniseria este povestea sultanului Bagdadului, Şahriar (Dougray Scott) şi a înțeleptei sale soții, Şeherezada (**Mili Avital**). Regizorul Steve Barron a introdus un frate viclean, Şahzenan, care râvneşte la tronul Bagdadului. Intrigile sale par încununate de succes până în momentul confruntării directe cu fratele său pe care Şeherezada a reuşit să-l schimbe, prin poveştile ei, într-un om curajos şi încrezător în propriile-i forțe. Această ecranizare a fost nominalizată în 2000 la mai multe festivaluri de film, printre care şi la Emmy Awards, unde a câştigat un Emmy pentru machiajul artistic.

BURSA locurilor de muncă

AGENȚIA JUDEȚEANĂ PENTRU OCUPAREA FORȚEI DE MUNCĂ GALAȚI

Str. Domnească nr. 191, Galați; Tel.: 0236/412262; fax: 0236/415151; e-mail: ajofmgl@ galati.astral.ro.

Persoanele interesate de ocuparea locurilor de muncă vacante, eliberarea repartițiilor şi pentru declararea locurilor de muncă vacante sunt aşteptate la noul sediu al AJOFM Galați, de pe strada Domnească nr. 191 (Apollo), **de luni până joi, între orele 8,00-12,00.**

A.J.O.F.M. Galați organizează cursuri gratuite în meseriile de confecționer textile şi agent pază cu posibilități de încadrare în muncă.

Lista locurilor de muncă vacante anunțate la AJOFM Galați, valabilă astăzi, 15.10.2003: izolator hidrofug; zugrav (zugrav-vopsitor); muncitor necalificat; zidar; zidar şamotor; vopsitor industrial; sudor electric (şi autogen); vânzător; țesător covoare - pentru calificare; agent comercial; paznic; lăcătuş mecanic; brutar; gestionar depozit; frigotehnist; agent pază; manipulant mărfuri; lăcătuş c-ții metalice; faiantar; contabil; macaragiu - auto; sablator; tâmplar binale; tehnician industria alimentară; tâmplar universal; ambalator manual; dulgher; fierar betonist; îngrijitor clădiri; spălător vehicule; asamblator, montator profile aluminiu şi geam termopan; maistru constructor; mecanic auto; operator ind. cărnii; inginer electromecanic; electromecanic; casier; economist; confecționer textile; inginer chimie alimentară-panificație; director vânzări; manager marketing; depanator PC; jurist; operator calculator Autocad; instalator apă canal; electronist; agent vânzări; instalator centrale termice; agent asigurări; mozaicar; electrician; şofer; reprezentant tehnic comercial; tehnician echipamente de calcul; inginer de sistem în informatică; inspector resurse umane; consilier financiar; tapițer auto; tinichigiu auto; tinichigiu de şantier; arhivar; tractorist rutier; agent turism; tehnician mecanic.

Glume, glume

- Frumos, n-am ce zice! Tu îi dai împrumut o mie de euro şi el drept mulțumire fuge cu nevastă-ta!
- Crezi că eram prost să-i fi dat banii degeaba?

■■■

- Ah, ce urât eşti ras! Cine-i dobitocul care te-a bărbierit?
- Eu mă rad singur.

■■■

Măgarul o întreabă pe privighetoare:
- Tot cântăreață, tot cântăreață?
- Acesta este harul meu. Dar dumneata? Tot măgar, tot măgar?

V.GHICA

S-a întâmplat pe 15 octombrie

1814 - Se naşte MIHAIL IURIEVICI LERMONTOV (m.1841), poet rus.

1830 - Prin inaugurarea, cu mare fast, a liniei Manchester-Liverpool, se deschide "epoca drumului de fier".

1836 - Se emite "Jurnalul" (Ordinul) de înființare a primei mari biblioteci publice din istoria țării noastre, de fapt prima bibliotecă publică națională. Ordinul emis de Eforia Şcoalelor fixa amplasarea acestui aşezământ de cultură la Colegiul de la "Sf.Sava" din Bucureşti.

1844 - Se naşte W.NIETZSCHE (m.1900), filosof german.

1896 - Se naşte HORIA HULUBEI (m.1972), fizician, unul dintre fondatorii învățământului superior în domeniul fizicii atomice şi nucleare din România, membru al Academiei Române şi al altor academii şi societăți ştiințifice din străinătate.

1922 - Încoronarea, la Alba Iulia, a lui Ferdinand I ca rege al tuturor românilor.

1923 - Se naşte SANDU STICLARU, actor de teatru, interpret a cca 20 de roluri în film.

1925 - Apare, la Paris, până la 31 august 1927, ziarul "România muncitoare" - organ al muncitorilor români din Franța.

1944 - Un număr de 70 pictori şi sculptori hotărăsc înființarea Sindicatului artiştilor plastici şi aleg, în comitetul interimar de conducere, pe Camil Ressu, Jean Steriade, I. Iser, Fr.Şirato, C.Medrea, N.Dărăscu, Henri Catargi, Al.Ciucurencu ş.a.

1961 - Echipajul format din maestrul sportului Octavian Băcanu şi pilotul Valeriu Vişanu stabilesc un nou record mondial de zbor fără escală (43.000 km pe circuit închis, în 20 h 39').

1967 - Încetează din viață ŞTEFAN NICOLAU (n.1896), medic, membru al Academiei Române.

1977 - Se desfăşoară la Bucureşti (15-21 octombrie) lucrările celei de-a XXIII-a Conferințe Internaționale a Crucii Roşii.

1982 - Încetează din viață NICOLAE JIANU (n.1916), prozator, traducător.

1989 - Încetează din viață PAUL GEORGESCU (n.1923), critic literar, prozator.

1993 - Organizația europeană pentru bunăstarea nevăzătorilor instituie marcarea, anual, a "Zilei Internaționale a Nevăzătorilor" ("Ziua bastonului alb").

1996 - Începe să se marcheze în România, anual, "Ziua Mondială a Femeilor din Mediul Rural" (instituită la Conferința Internațională a Femeilor, Beijing, China, 1995)

1998 - Încetează din viață LEOPOLDINA BĂLĂNUȚĂ (n.1934), actriță, cu prestigioasă activitate la Teatrul Mic - unde, în ultimii ani ai vieții, a fost şi directoare; în film, peste cincisprezece roluri, laureată în 1972 cu Premiul ACIN pentru rolul din filmul "Nunta de piatră".

V.G.

COTELE apelor Dunării

din 14 octombrie

Cernavodă	- 177 cm	+ 5 cm
Hârşova	- 88 cm	stat.
Brăila	26 cm	stat.
GALAȚI	42 cm	stat.
Isaccea	28 cm	stat.
Tulcea	19 cm	- 5 cm

Scriitor român

GH. GURĂU

Oaia creată / Străin de țară — Întrebare la ceas! / Cunună la mănăstire! — Realizează o legătură / A da de pereți — Ucigaşi plătiți
Rămas în față! / Genul afectiv — Baraj central / Nesigur
Animale care îşi schimbă culoarea / … — Limitat pe stânga! / Scriere vastă — Plop gâunos! / Petre Marin — Ele! / Început de zi (pl.)
Roman al autorului găsit / Dat afară din funcție
Aproximativ / Legendă — Obligat
Apă de ploaie / Întreținut de femei — În capul mesei! / Volum literar — Sunt... în mişcare! / Plin de energie
Răi conducători / Oiță
Odată! / Lăuntric — Tăiatul la botez / Teşite! — Un scop în sine / Uşor pe mijloc!
Oameni de casă / Mai!
Mediu vital! — Ademenit

Dezlegarea integramei COMPENSAȚII apărută în ziarul de marți.
ORIZONTAL: B; D; C; RAPOSAT; LL; ORT; I; NEUTRI; INSENSIBIL; TURA; MI; U; TEME; TP; AC; RAURI; OLE; AN; SAVANTA; ABIS; COIF; BRAT; CURTA; ETERN; AER.

Program tv

15 OCTOMBRIE

1

7,00 Jurnalul de dimineață
7,30 Bună dimineața, România!
9,20 Desene animate: **Dragon Ball Z**
9,45 Teleshopping
10,00 Dincolo de hartă (r)
10,30 Corect Show!
10,45 Teleshopping
11,00 Magnum
12,00 **Dragoste şi răzbunare** (s/r)
13,00 **Destine secrete** (s/r)
13,50 Corect!
14,00 Jurnalul de prânz
14,30 Oameni ca noi
15,00 Conviețuiri
16,30 Controversele istoriei
17,00 Vot pentru viitor
17,30 **Dragoste şi răzbunare** (s)
18,20 Avanpremieră Ştiri
18,25 **Vorba lu' Jim** (s)
18,55 Fotbal: Şahtior Donetk - Dinamo Bucureşti, în turul I al Cupei UEFA. În pauză: Duelul diamantelor: Doroftei - Callist Jurnal
21,00 Maşina de tocat
22,00 Jurnalul de noapte
23,00 Nocturne
23,30 **Urmărirea** (thriller, Canada, 1987) cu Harvey Keitel, Lolita Davidovich
0,30 Jurnal (r)
2,15 **Fetele au cuvântul** (r) (dramă, SUA, 1998) cu Marissa Ribisi, Juliette Lewis
3,15

PRO TV

7,00 Ştirile PRO TV, ziarul dimineții tale
Ce se întâmplă, doctore?
Omul care aduce cartea
9,00 **Tânăr şi neliniştit** (s/r)
10,15 **Spitalul de urgență** (s)
11,00 Învățați engleza cu Victor
11,30 **Familia Bundy** (s/r)
12,00 **Maddie şi David** (s)
12,55 Ştirile Pro TV
13,30 **Capcana timpului** (s)
14,30 Insule de vis
15,00 Savoarea bucătăriilor europene
16,00 **Tânăr şi neliniştit** (s)
17,00 Ştirile Pro TV
17,25 Pune-te pe Nicu
17,45 Teo
19,00 Ştirile Pro TV cu Andreea Esca
20,00 **Semințele minciunii** (dramă, SUA, 1994)
22,00 **La Bloc** (s)
22,30 **Familia Bundy** (s)
23,00 Ştirile Pro TV
23,45 Împăratul muştelor
0,45 **La limita imposibilului** (s)
1,45 Ştirile Pro TV
2,45 **La adăpostul întunericului** (dramă, Israel, 1984) cu Yehuda Efroni, Iris Kaner
4,45 Insule de vis (r)
5,15 Savoarea bucătăriilor europene (r)
5,45 Teo (r)

prima

7,00 Video Star cu Rocsana Marcu şi Dan Fințescu
9,30 Star Factory (r)
10,00 **Sunset Beach** (s/r)
11,00 **Luna sălbatică** (s) cu Gabriel Corrado
12,30 **Prietene şi rivale** (s)
14,00 Minute de milioane
16,00 **În familie** (s)
17,00 **Socrii**
17,30 Trăsniți în NATO
18,00 Focus cu Cristina Țopescu
19,00 **Sunset Beach** (s) cu Leslie Ann-Down
20,00 Cronica cârcotaşilor cu Şerban Huidu şi Mihai Găinuşă
22,00 Focus Plus cu Adrian Bucur
22,30 Tilică, steluța de cinema cu Toni Ionescu
23,00 Star Factory
23,30 Badea şi Oreste Talk-show
0,30 **Micile crime** (comedie neagră, SUA, 1971) cu Elliott Gould, Marcia Rodd
2,30 Chat TV

TVR

7,00 În căutarea Atlantidei (r)
8,00 Telejurnal
8,30 **Miracole** (s/r)
9,30 **Rauzan** (s/r)
10,15 Tonomatul DP 2
12,15 Constituția 2003 (r)
13,00 Ştiri
13,15 Magazinul studiourilor teritoriale: TVR Timişoara
14,00 Desene animate: **Delfi şi prietenii lui; Peter Swift şi micul circ**
15,00 Uşa turnantă
16,00 Conferința de presă
17,00 Ştiri
17,15 Efectul de piramidă
18,00 Roma, putere şi glorie
19,00 **Miracole** (s)
20,00 Telejurnal
20,30 Constituția 2003 (r)
21,00 **Rauzan** (s)
22,00 **Aventurile locotenentului Sharpe** (aventuri, Marea Britanie, 1993) p. II cu Sean Bean
0,00 EuroFotbal cu Dragoş Bocănaciu
1,00 Telejurnal (r)
1,30 Efectul de piramidă (r)
2,15 **Aventurile locotenentului Sharpe** (s/r) (aventuri, Marea Britanie, 1993)

antena 1

7,00 Observator. Sport
8,00 **Zile din viața noastră** (s/r)
9,00 **Soledad** (s)
11,00 **Isabella** (s)
12,00 **Zile din viața noastră** (s)
13,00 Ştirile amiezii
13,10 Comedia animalelor
13,45 Din dragoste (r) cu Mircea Radu
16,00 **Stargate: SG-1** (s)
17,00 Ştiri
17,20 **Păcatul** (s)
19,00 Observator. Sport. Meteo cu Alessandra Stoicescu şi Lucian Mândruță
19,45 Fotbal: Steaua Bucureşti - Southampton, în turul I al Cupei UEFA
22,00 Marius Tucă Show
23,00 Observator. Sport. Meteo cu Letiția Zaharia
23,30 **Abuz de putere** (acțiune, SUA, 1997) cu Linda Doucett, Harry Hamlin
1,30 Observator (r)
2,30 **Păcatul** (s/r) cu Daniela Alvarado, Simon Pestana
4,00 Marius Tucă Show (r) cu Marius Tucă
5,00 **Ispita** (s) cu Victor Mallarino, Marcela Gallego

acasă

7,00 **Valentina, grăsuța mea frumoasă** (s/r)
8,30 **Dragoste şi putere** (s/r)
9,15 Rețeta de acasă (r)
9,30 Învață spaniola cu Victor
10,00 De 3 x femeie (r)
10,45 Căsătorie de probă (r)
11,00 **Amor real** (s/r)
12,15 **Hoțul de inimi** (s/r)
13,10 5' shopping (r)
13,15 Învață spaniola cu Victor
13,30 **Secretul iubirii** (s)
15,00 **Dragoste şi putere** (s)
15,20 **Clona** (s)
16,30 **Totul despre Camila** (s)
17,30 Poveştiri adevărate
17,55 Rețeta de acasă (r)
18,00 **Amazoana** (s)
19,00 **Valentina, grăsuța mea frumoasă** (s)
21,00 De 3 x femeie
21,45 Căsătorie de probă
22,00 **Amor real** (s)
22,55 5' shopping
23,00 **Hoțul de inimi** (s)
0,00 Poveştiri adevărate (r)
0,30 **Totul despre Camila** (s/r)
1,15 Chat Acasă
3,30 De 3 x femeie (r)
4,15 Căsătorie de probă (r)

HBO

8,00 Fraierul (comedie, SUA, 2000) cu Jason Biggs, Greg Kinnear
9,35 Cinema, cinema, cinema
10,05 13 conversații despre fericire (dramă, SUA, 2001) cu John Turturro
11,50 Banda Olsen Junior (aventuri, Danemarca, 2001) cu Aksel Leth
13,20 Înainte să pleci (dramă, Marea Britanie, 2002) cu Julie Walters
15,00 Norocul irlandezului (aventuri, SUA, 2001) cu Henry Gibson, Alexis Lopez
16,30 Marea evadare (război, SUA, 1963) cu Charles Bronson
19,20 Alte maşini, aceiaşi oameni (comedie neagră, Danemarca, 2002)
21,00 Joaca de-a spionii (aventuri, SUA, 2001) cu Antonio Banderas, Carla Gugino
22,30 Mintea unui bărbat însurat (s)
23,00 Suspect de crimă (suspans, SUA, 1987) cu Cher, Dennis Quaid, L. Neeson
1,00 Revelația (thriller, Marea Britanie, 2001) cu Terence Stamp, James D'Arcy

REALITATEA

7,15 Trezirea la realitate
10,00 Ştiri
10,15 Economia (r) cu C. Rudnițchi
12,15 În centrul atenției (r)
13,15 Bătălia pentru România (r)
16,00 Jurnal TV
17,15 Audiența în direct
18,30 No Comment
19,00 Ştiri
19,05 Sportmania
19,30 În centrul atenției
20,15 AutoMondial TV (r)
21,00 Jurnal TV
21,45 Bătălia pentru România cu Adrian Păunescu
23,00 Ştiri
23,15 Bătălia pentru România
0,00 Ştiri
0,20 Revista presei de mâine
0,30 No Comment
1,00 Ştiri

Cultural

10,00 Documentar
10,30 Vip magazin (r)
11,30 Curs de franceză (r)
12,00 Concert de prânz
13,00 Identități
13,30 Ceva de citit (r)
14,30 Zile şi nopți de literatură (r)
15,00 Curs de germană
15,30 Desene animate
16,00 Black Beauty (s)
16,30 Călătorii în Mexic şi Caraibe
17,00 Dincolo de hartă
17,30 Castele care au înfruntat timpul
18,00 Destinul familiei Howard (s)
19,00 Pe urmele Războiului Troian
20,00 Prețul culturii
21,05 Cămaşa de litere
21,15 Info cultural
21,45 Teatru: Hamlet (III)
23,15 Pop cultura
23,45 Nocturna artelor

Aşteptăm de la cititori informații, reclamații, observații etc. pe adresa:
redactie@viata-libera.galati.ro

TELEFOANE UTILE

Salvare - 961; 411000; 426200
Ambulanță non stop (VITAL MED) - 462222
Pompieri - 981; - 460441
Centrala Inspectoratului Județean de Poliție - 407000
Poliția Municipală - 412222
Poliția Transporturi - 418460
Secția 1 de Poliție - 419966
Secția 2 de Poliție - 460854
Secția 3 de Poliție - 413400
Secția 4 de Poliție - 468490
Secția 5 de Poliție - 416945
Inspectoratul Județean al Poliției de Frontieră - 959
Centrul de prevenire şi consiliere antidrog - 934; - 461800
Jandarmi - 956
Corpul Gardienilor Publici - 470617
Prefectură - 312100
Primărie - 307799
Protecția civilă - 982; 411456; fax - 413219
Autoritatea Teritorială de Ordine Publică Galați - tel. verde: 0800828674 - 477900 - fax: 325530

Diverse:

S.C. ECOSAL PREST S.A. - 312282
Informații CFR - 460643
Autogara - 412683
Agenția CFR - 472420

Deranjamente - intervenții:

APATERM - centrală - 473380
- dispecerat - 463294
DISTRIGAZ SUD (Sucursala Galați) - centrală - 460206
- dispecerat - 460419
ELECTRICA (Galați) - 929;- 460500 (număr unic cu apel gratuit pentru toți clienții indiferent de zona de reşedință)
- 460496/460474 (Galați)
- 460488 (zona rurală)
- 820159/820160 (Tecuci)

Spitale

De Urgență - 315555
Municipal nr.1 - 479401
Boli Infecțioase - 423374
De Copii - 469100
Militar - 423938
TBC - 460712
CFR - 476716;
Interne - 475768
Maternitatea - 413131
Centrul de diagnostic şi tratament (fosta Policlinică Municipală) - 417941
Centrul de permanență adulți (non stop în Centrul de diagnostic şi tratament) - 417942

Farmacii non-stop:

Hygeia (vizavi de Spitalul Județean) - 473013
Bayer Pharm (Siderurgiştilor) - 464542
Paracelsus, strada Brăilei nr. 24 (Potcoava de Aur) - 465304

Avertisment

Coreea de Nord a avertizat, ieri, Japonia că se va expune unei "distrugeri lamentabile", în cazul în care va trimite militari în Irak, alături de forțele coaliției.

Alegeri anticipate

Cele trei partide ale opoziției parlamentare slovace şi-au anunțat sprijinul pentru o inițiativă a sindicatelor, care au solicitat convocarea de alegeri legislative anticipate.

LUMEA

Bush își asumă responsabilitatea pentru stabilizarea Irakului

Preşedintele american, George W. Bush, şi-a asumat, luni, responsabilitatea pentru politica Washingtonului de stabilizare şi reconstrucție a Irakului, răspunzând criticilor privind disensiunile din cadrul administrației americane, relatează AFP. "Eu sunt cel care răspunde de situația din Irak", a spus Bush într-un interviu acordat postului de televiziune regional Tribune Broadcasting. "Cu tot respectul pe care îl am față de oamenii politici de la Washington, trebuie să spun că aceştia nu înțeleg strategia noastră", a adăugat preşedintele american, referindu-se la criticile lansate duminică de doi senatori influenți.

"Domnule preşedinte, trebuie să aveți situația sub control. Trebuie să vă asigurați că secretarul de Stat, Colin Powell, cel al Apărării, Donald Rumsfeld, şi vicepreşedintele Dick Cheney ştiu care este politica dumneavoastră şi că dacă nu o respectă, vor fi demişi", declarase Joseph Biden, liderul grupului democrat din cadrul Comisiei pentru Politică Externă din Senat.

Republicanul Richard Lugar, preşedintele Comisiei de Politică Externă din Senat, ceruse administrației să precizeze "care este politica sa, deoarece în continuare există ambiguități".

"Suntem pe punctul de a obține o victorie decisivă în Irak", a afirmat Bush. Cu toate acestea, preşedintele a refuzat să precizeze data la care vor fi retrase trupele americane din Irak, adăugând că forțele aliate vor rămâne în zonă până ce această țară va fi "liberă, stabilă, va avea o Constituție şi vor fi organizate alegeri". "Nu trebuie să grăbim acest proces, deoarece am putea avea un eşec", a subliniat Bush. Declarațiile politicienilor democrați au fost făcute după ce presa americană a publicat comentarii referitoare la autoritatea lui Donald Rumsfeld în Irak. Săptămâna trecută, Rumsfeld a respins ipoteza conform căreia preşedintele Bush i-ar fi subminat autoritatea în Irak, luând decizia ca de această problemă să se ocupe consilierul prezidențial pentru securitate națională, Condoleezza Rice.

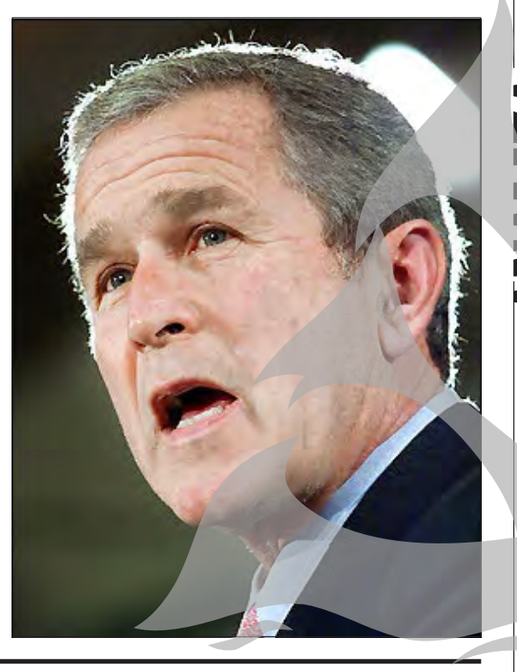

"Nu trebuie să grăbim acest proces, deoarece am putea avea un eșec"

Conflict

Un incident în care au fost implicați combatanți ai demnitarului şiit radical Moqtada Sadr şi susținători ai liderului şiit Ali Sistani s-a soldat, în noaptea de luni spre marți, la Karbala, cu cel puțin 18 răniți, dintre care unul se află în stare gravă, au anunțat surse medicale, citate de AFP. Conflictul a izbucnit după ce combatanții lui Moqtada Sadr au încercat să preia controlul asupra mausoleelor de la Karbala. Circa 100 de membri ai "Armatei lui Mehdi", condusă de Moqtada Sadr, au încercat luni seara să ocupe mausoleele imamilor Ali şi Hussein, situate la Karbala. Susținătorii şeicului Ali Sistani, unul dintre înalții demnitari din Hawza (cea mai înaltă autoritate şiită din Irak), au reuşit să respingă atacul, asediindu-i pe agresori într-o moschee din apropiere, de unde au fost îndepărtați marți dimineață.

Dată concretă

Liderul şiit radical Moqtada Sadr a solicitat, ieri, o dată concretă pentru retragerea forțelor de ocupație din Irak, promițând că nu va implica milițiile pe care le conduce în confruntări cu trupele aliate, informează AFP."Sfătuiesc forțele de ocupație să-şi programeze retragerea rapidă din Irak", a declarat liderul şiit, într-o conferință de presă organizată în oraşul sfânt şiit Najaf, situat la circa 150 de kilometri sud de Bagdad. "Nu există nici un fel de cooperare între Armata lui Mehdi şi forțele de ocupație. De asemenea, nu există nici un fel de confruntare", a subliniat el.

Percheziție

Militari din cadrul Forței NATO de Stabilizare (SFOR) au inspectat, marți, la Sarajevo, sediul Ministerului de Interne şi birourile serviciilor de informații ale Federației croato-musulmane, relatează AFP. Operațiunea a fost confirmată de Dave Sullivan, purtător de cuvânt al SFOR, fără a preciza scopul acestor percheziții. Semnat în 1995, acordul de la Dayton a pus capăt războiului(1992-1995) şi a consacrat împărțirea Bosniei în două entități, Federația croato-musulmană şi Republika Srpska (RS, entité serbe), unite de instituții centrale.

Zece vehicule ale SFOR erau staționate în fața imobilului în care se află Ministerul de Interne şi birourile serviciilor secrete. Inspecția a început la ora locală 10.00 (11.00 ora României) şi continua în cursul după-amiezii. Soldații SFOR au confiscat mai multe cutii pline cu documente şi cel puțin un calculator.

SFOR, formată din 12.000 de soldați, are misiunea de a asigura pacea în Bosnia, după încheierea ostilităților.

Export de puști

Guvernul britanic a aprobat exportul de puști, mitraliere şi pistoale, arsenal care va fi utilizat de societățile de securitate private din Irak, a anunțat, ieri, Ministerul de Externe, citat de AFP. Secretarul de Stat pentru Afaceri Externe, Bill Rammell, a precizat, prin intermediul unui text adresat Camerei Comunelor, că aceste arme vor fi utilizate doar de firme care au încheiat contracte pentru "protejarea angajaților Autorității Interimare a Coaliției (CPA)".Cu toate acestea, el a subliniat că embargoul privind vânzările de arme către Irak rămâne în vigoare.

Atac la ambasada Turciei din Irak

Un atentat cu maşină-capcană comis, ieri, în fața ambasadei Turciei la Bagdad a provocat rănirea a şase persoane şi moartea autorului atacului, potrivit unor surse bine informate, citate de AFP.

"O maşină-capcană a explodat în fața ambasadei Turciei. Autorul atacului a fost ucis şi alte şase persoane au fost rănite. Printre răniți se află doi angajați ai ambasadei şi patru civili", a declarat colonelul Thamer Saadi, prezent la fața locului.

Ambasada Turciei este situată în cartierul al-Waziriyah.

Acest atentat are loc la o săptămână după ce Parlamentul turc a aprobat mobilizarea unui contingent militar pentru eforturile trupelor internaționale din Irak. Mai mulți oficiali turci s-au pronunțat împotriva acestei mobilizări, solicitate insistent de Statele Unite.

Întâlnire Bush - Schwarzenegger

Preşedintele american, George W. Bush, se va întâlni, mâine, în cursul unei deplasări în California, cu guvernatorul ales al acestui stat, Arnold Schwarzenegger, a anunțat, ieri, purtătorul de cuvânt al Casei Albe, Scott McCellan, citat de AFP. Preşedintele Bush şi Arnold Schwarzenegger intenționează să "colaboreze în ceea ce priveşte prioritățile comune", a adăugat purtătorul de cuvânt.

Aceasta va fi prima întâlnire dintre cei doi membri ai Partidului Republican, după alegerea lui Arnold Schwarzenegger în postul de guvernator al Californiei.

Bush se va afla astăzi şi mâine în California, înaintea unui turneu de o săptămână în Asia.

Rezoluția privind Irakul ar putea fi votată astăzi

Statele Unite cer Consiliului de Securitate să voteze astăzi cea de a treia versiune a proiectului de rezoluție privind Irakul, a anunțat, marți, un diplomat american, relatează AFP. "Am cerut membrilor Consiliului de Securitate să se pregătească mâine (astăzi) pentru vot", a declarat responsabilul, cu câteva minute înainte de debutul consultărilor asupra textului american, depus oficial luni. Consultările cu uşile închise au început la ora locală 10.00 (17.00 ora României). Discuțiile vor fi urmate de o şedință publică a Consiliului de Securitate referitoare la construirea de către Israel a liniei de securitate din Cisiordania.

Secretarul general al ONU, Kofi Annan, a declarat, ieri, că a treia versiune a proiectului de rezoluție privind Irakul "nu reprezintă o schimbare majoră" în raport cu textele precedente. "Este clar că actuala rezoluție nu constituie o schimbare majoră, dar trebuie să recunosc faptul că unele dintre preocupările mele au fost luate în considerare", a precizat Annan.

Autoritățile ruse şi-au anunțat intenția de a propune o serie de amendamente foarte importante la noul proiect de rezoluție. "Rusia îşi va prezenta propunerile în funcție de capacitatea autorilor proiectului de a lua în calcul aceste solicitări", a declarat adjunctul şefului diplomației ruse, Iuri Fedotov, citat de agenția Interfax.

Confruntări violente în Bolivia

Confruntările dintre forțele de ordine din Bolivia şi manifestanți s-au soldat, luni, cu moartea a 14 persoane şi rănirea altor 100, numărul total al deceselor provocate de proteste ajungând la 58, a anunțat, ieri, o asociație locală pentru drepturile omului, citată de AFP. Biserica Catolică i-a cerut preşedintelui Gonzalo Sanchez de Lozada "să ia în considerare toate variantele pentru găsirea unei soluții urgente şi paşnice" pentru criza politică şi socială declanşată la jumătatea lunii septembrie.

Cel puțin 12 civili şi un militar şi-au pierdut viața în oraşele La Paz şi El Alto, a declarat Sacha Llorenti, reprezentant al Asociației pentru Drepturile Omului. Un alt civil a fost ucis de poliție în localitatea San Julian, din apropiere de Santa Cruz, capitala economică a țării. Aproximativ 100 de bolivieni au ridicat un baraj rutier pe o şosea care duce la Santa Cruz, la 900 de kilometri de capitală, în semn de solidaritate cu victimele de la El Alto şi La Paz. Potrivit lui Llorenti, spitalele din La Paz şi El Alto nu mai au rezerve de sânge sau de medicamente.

Manifestațiile din Bolivia au început la jumătatea lunii septembrie, în semn de protest față de un plan al Guvernului de a exporta gaze naturale prin Chile, țară implicată în trecut în conflicte cu Bolivia.

Luni, Statele Unite au anunțat că îl susțin pe preşedintele bolivian, avertizând că nu vor tolera nici o încercare antidemocratică de înlăturare a Guvernului. "Le cerem bolivienilor să renunțe la protestele violente", a spus purtătorul de cuvânt al Departamentului de Stat, Richard Boucher. "Comunitatea internațională înțelege şi susține interesele legitime ale poporului bolivian, dar cerem ca modalitățile de exprimare să fie democratice şi paşnice", a adăugat Boucher. "Comunitatea internațională şi Statele Unite nu vor tolera nici o perturbare a ordinii constituționale şi nu vor susține nici un regim nedemocratic", a mai spus el.

O nouă incursiune israeliană la Rafah

Circa 20 de tancuri şi buldozere israeliene, protejate de două elicoptere, au efectuat, în noaptea de luni spre marți, o nouă incursiune în tabăra de refugiați de la Rafah, situată în sudul Fâşiei Gaza, au declarat surse din cadrul serviciilor palestiniene de securitate, citate de AFP. În cursul operațiunii au fost înregistrate schimburi de focuri, dar sursele citate nu au putut preciza dacă acestea s-au soldat cu victime.

O incursiune similară, efectuată vineri seara şi având drept scop distrugerea tunelurilor folosite pentru contrabanda cu arme provenite din Egipt, s-a soldat cu moartea a opt palestinieni, dintre care doi copii, şi rănirea altor circa 60.

Rafah este situat pe granița dintre Egipt şi Fâşia Gaza, dar acordurile privind autonomia palestiniană, semnate în 1993, acordă Israelului controlul asupra părții palestiniene a punctului de trecere a frontierei de la Rafah.

Agenția ONU pentru refugiații palestinieni (UNRWA) a anunțat că în urma primei incursiuni au fost distruse 114 locuințe, iar 1.240 de persoane au rămas fără adăpost.

Liberia
Gyude Bryant a fost numit oficial președinte

Noul preşedinte al Liberiei, Gyude Bryant, a depus jurământul, ieri, în fața Adunării Naționale, în cadrul unei ceremonii oficiale, devenind şef al instanțelor de tranziție până în ianuarie 2006, relatează AFP.

În fața preşedintelui Curții Supreme, Gloria Scott, Bryant a jurat să apere Constituția şi acordurile de pace inter-liberiene semnate de toate forțele țării, la Accra, la 18 august.

De asemenea, vicepreşedintele Wesley Johnson a depus jurământul în fața noului şef de stat.

Preşedintele interimar, Moses Blah, numit la 11 august după plecarea în exil a fostului preşedinte Charles Taylor, i-a transferat puterea lui Bryant, desemnat în unanimitate de semnatarii acordului de la Accra. Ceremonia de transfer al puterii pune capăt, în mod simbolic, erei Taylor şi celor 13 ani de război civil.

Flash

■ **Termene fixe** ■ Proiectul revizuit de rezoluție privind Irakul cere Consiliului irakian de guvernare să prezinte până la 15 decembrie un calendar şi un program pentru redactarea Constituției şi organizarea de alegeri.■ **Afirmație** ■ Premierul Tony Blair a prezidat reuniunea în cursul căreia a fost decisă dezvăluirea în presă a numelui expertului guvernamental David Kelly, a afirmat un funcționar cu rang înalt în Ministerul Apărării. Kevin Tebbit, secretar permanent în minister şi în şef direct al lui David Kelly, a făcut această declarație în fața comisiei care anchetează circumstanțele morții expertului guvernamental. ■ **Anchetă** ■ Autorii ultimelor două atentate sinucigaşe din Irak şi ai celor mai multe dintre atacurile antiamericane au folosit explozibili din arsenalele fostului regim de la Bagdad, care rămân, în mare măsură, în afara controlului trupelor americane.■ **Expulzare** ■ Armata israeliană va expulza către Fâşia Gaza 15 palestinieni aflați în detenție administrativă în Cisiordania, au anunțat, ieri, surse militare. ■ **Cerere respinsă** ■ Un tribunal din Grecia a respins cererea rusă de extrădare a fostului magnat al presei Vladimir Gussinski, acuzat în țara sa de fraudă. ■ **"Retorică cinică"** ■ Autoritățile de la Havana consideră drept "retorică cinică" discursul susținut, vineri, de preşedintele american, George W. Bush, care a anunțat noi restricții asupra călătoriilor în Cuba. ■ **Avansare** ■ Saad ben Laden, unul dintre fiii lui Osama ben Laden, s-a remarcat în ultimele luni în ierarhia rețelei teroriste al-Qaida, integrându-se într-un grup restrâns de lideri care conduce organizația din Iran, se arată în ediția electronică de marți a cotidianului Washington Post. ■ **Critică** ■ Organizația Amnesty International a denunțat, luni, operațiunile lansate de armata israeliană în sudul Fâşiei Gaza, reamintind că distrugerea nejustificată a locuințelor civililor este considerată crimă de război, relatează AFP.■ **Condamnare** ■ Un tribunal irakian a condamnat la câte şapte ani de închisoare doi marinari ucraineni, acuzați de contrabandă cu petrol, au anunțat surse din cadrul coaliției din Irak, citate de AFP.■ **Solicitare** ■ Organizația Conferinței Islamice (OCI), care se va reuni, de joi până sâmbătă, în Malaysia, va cere Consiliului de Securitate al ONU stabilirea unui "calendar precis şi clar" pentru retragerea trupelor americane din Irak, relatează AFP. ■ **Turneu** ■ Preşedintele american, George W. Bush, speră ca, în cursul turneului pe care îl va efectua în Asia, să obțină sprijin suplimentar pentru politica Statelor Unite în Irak şi pentru războiul împotriva terorismului. Până la data de 23 octombrie, Bush va vizita şase țări din Asia, urmând să participe la Forumul pentru Cooperare Economică în Asia-Pacific, care se va desfăşura în zilele de 20 şi 21 octombrie la Bangkok, în Thailanda.

ANALIZA

Altă culoare

VICTOR CILINCĂ

Dacă oceanele şi-ar schimba locul, urcând pe platourile continentale, iar acestea din urmă le-ar lua locul, schimbarea mi s-ar părea mai suportabilă decât o modificare de culoare cu totul şi cu totul neaşteptată! Bătrânul dolar îşi va schimba, auziți, culoarea! Teancurile acelea dătătoare de viață denumite cu admirație "verzişori" tocmai datorită culorii inconfundabile, îşi vor schimba de acum culoarea inconfundabilă. Moneda cea mai puternică din lume (pentru mult timp şi până de curând) era un simbol al permanenței, părea de neclintit ca şi Statuia Libertății: aceleaşi dimensiuni, aceeaşi culoare, decenii după decenii! Nici nu s-a pus vreodată problema dacă moneda internațională avea acoperire - toate tranzacțiile financiare s-au făcut, mai bine de un secol, raportându-se la dolar. Dolarul era un zeu atotputernic, din China în Zanzibar.

Iată şi o poveste adevărată, care pe mine m-a impresionat. Un bătrân boiernaş de prin părțile Covurluiului îşi îngropase averea, la venirea comuniştilor, într-un perete. Vânduse el nişte acareturi, avusese niscai bani prin bănci şi cineva îl sfătuise să schimbe totul în dolari: asta da monedă stabilă! Aşteptând să vină, nu-i aşa, americanii, omul îngropase calupul verde în perete, înfăşurat într-o pungă. Tot acolo l-a găsit şi revoluția din decembrie '89. Liber, dar şi mai sărac, fostul boier şi-a amintit într-o zi - auzi pozna! - de "comoară". Mai găseau şi alții hârtii vechi, în valoare de sute de mii de lei una, ascunse în borcane şi puse-n pământ, dar se ştia că nu valorau nici cât o castană, încă după stabilizare. Dar dolarii? N-o fi oare vreun numismat excentric amator de hârtiuțe verzi, vechi tocmai din anii războiului?, speră gălățeanul. Curios, omul nostru a scormonit în perete. Prima surpriză: şoarecii lăsaseră pachetul neatins. Dar surpriza de proporții veni abia atunci când, mergând direct la bancă, omul descoperi că dolarii lui... sunt buni! Că nu există dolari vechi şi dolari noi (de, aşa era prin '90...), ci dolari verzi, care înfruntă timpul, fără să le schimbe cineva forma ori culoarea. Şi de ce să schimbi ceva care "merge"? Românul nostru mi-a povestit cum şi-a reparat casa, şi-a luat cai şi tractoare din banii aceia verzi...

Şi iată că acum, după ce un concurent puternic, în culori cărămizii, a ieşit la bătaie - europeanul EURO, dolarul începe să renunțe la tradiția sa verde! Mai întâi se va schimba hârtia de 20 de dolari: vulturul va fi azuriu, fondul va căpăta nuanțe rozalii şi aşa mai departe. Anii care vin vor decolora probabil tot spectrul bancnotelor americane. Să însemne aceasta înnoire sau sfârşitul unui veac în care nu a avut nici un concurent pe piață?...

Ultimatumul acordat Iranului nu va fi prelungit

-avertizează AIEA

Ultimatumul acordat Iranului pentru a oferi explicații în legătură cu programul său nuclear nu va fi extins după data de 31 octombrie, a anunțat, ieri, Agenția Internațională pentru Energie Atomică (AIEA), înaintea unei vizite la Teheran a directorului general al agenției, transmite AFP. "Există două etape în activitățile noastre: Prima prevede ca Iranul să ne furnizeze toate informațiile privind chestiunile nesoluționate, nu mai târziu de 31 octombrie. A doua etapă va consta în verificarea acestor date", a declarat Melissa Feling, purtătorul de cuvânt al Agenției ONU pentru supraveghere şi neproliferare nucleară.

Deşi a declarat că doreşte să coopereze, Teheranul a anunțat că ar avea nevoie de mai mult timp, în afara celor două săptămâni care au mai rămas până la 31 octombrie, pentru a satisface toate cerințele AIEA.

Directorul general al Agenției, Mohamed ElBaradei, va părăsi astăzi Viena pentru o vizită la Teheran, la invitația autorităților iraniene.

Pe de altă parte, Iranul şi AIEA vor începe sâmbătă, la Teheran, negocierile în vederea unei eventuale semnări a protocolului adițional la Tratatul de Neproliferare Nucleară (TNP), care ar permite o înăsprire a controlului activităților nucleare iraniene. "Experții AIEA se vor afla la Teheran începând de sâmbătă, pentru a începe negocierile de semnare a protocolului adițional", a declarat reprezentantul Iranului la Agenția ONU, Ali Akbar Salehi. "Modul nostru de abordare este unul pozitiv şi serios", a reiterat Salehi, întrebat dacă Iranul va accepta semnarea protocolului adițional în cursul următoarelor săptămâni.

Iran
Opoziția dezvăluie existența unor instalații nucleare secrete

Iranul construieşte, în secret, la Ispahan, o instalație nucleară pentru testarea centrifugelor care vor fi folosite pentru îmbogățirea uraniului în scopuri militare, a anunțat, marți, Consiliul Național de rezistență iranian (CNR), citat de AFP. Instalația, aflată la 15 kilometri est de Ispahan, va testa i"ntre 120 şi 180 de centrifuge pentru producerea uraniului" puternic îmbogățit necesar producerii armelor nucleare, a declarat Firouz Mahvi, purtătorul de cuvânt al CNR.

În august 2002, CNR a dezvăluit existența unei instalații nucleare secrete la Natanz, unde Agenția Internațională pentru Energie Atomică (AIEA) a descoperit, în cursul acestui an, urme de uraniu puternic îmbogățit. Iranul, care susține că nu desfăşoară un program nuclear militar, afirmă că urmele de uraniu au fost provocate de o contaminare accidentală cu materiale nucleare importate.

Denumită "Centrul de cercetare şi producție de combustibil Ispahan", instalația nucleară ocupă 150.000 de hectare şi include instalații "care aparțin programului nuclear militar" al regimului islamic, a adăugat Mahvi. Declarațiile lui au fost făcute cu două zile înaintea unei vizite în Iran a directorului general al AIEA, Mohamed ElBaradei.

Trăsnaia zilei
Un indian a înviat din morți

Un indian, în vârstă de 80 de ani, pe care rudele îl credeau decedat, a "înviat" în timpul procesiunii de înmormântare, după ce a fost stropit, conform ritualului, cu apă rece, informează site-ul news.com.au. Velusamy, care foloseşte numai prenumele, "s-a trezit" după ce a fost spălat cu apă rece, ritual ce se desfăşoară, în religia hindusă, înaintea incinerării cadavrului. "E prea rece", a mormăit Velusamy când s-a trezit cu câteva minute înainte de a fi incinerat. Bărbatul este din satul Molapalayam, din sudul statului indian Tamil Nadu. Întâmplarea a declanşat un val de bucurie printre rudele lui Velusamy şi, ceea ce trebuia să fie o înmormântare, s-a transformat într-o petrecere pe cinste pentru a celebra trezirea bătrânului din moarte. Velusamy a fost declarat decedat după ce cumnata sa a încercat să-l trezească pentru a-i servi cina. Ea l-a găsit pe bătrân aşezat în pat, țeapăn "ca un butuc". El nu a răspuns strigătelor disperate ale femeii care l-a stropit şi cu apă rece pe piept şi pe față.

Pagină realizată de CRISTINA GOGA din surse MEDIAFAX și CLICK NEWS

Viața liberă
Fondat 1989
COTIDIAN INDEPENDENT

Radu MACOVEI Director general
Grigore LAZAROVICI Director general adjunct
Katia NANU Redactor şef adjunct
Dan PLĂEŞU Secretar general de redacție
Mioara MĂNĂILĂ Director publicitate
Gheorghe ARSENIE, Viorel BUCUR Secretari de redacție

SOCIAL - **Mariana ILIESCU**, Marius MOTOTOLEA, Viorel MÂRZA, Petrica PAȚILEA
TRANZIȚIE - **Aurel STANCU**, Cristinel LUCA, Anca Mihaela SPĂNU, Costel CRÂNGAN
POLITIC - **Gabriela CIMPOCA**, Victor CILINCĂ, Maria MĂNDIȚĂ
JURIDIC - **Ştefan DIMITRIU**, Ovidiu AMĂLINEI, Maria STANCIU
CULTURĂ - **Silvia MIHALCEA**, Th. PARAPIRU Angela RIBINCIUC, Roxana PENCIU, Nicoleta CRÂNGANU
INVESTIGAȚII - **Alina DURBACĂ**, Laura GURĂU, Corina ZEGREA
SPORT - **Gheorghe ARSENIE**, D.C. PREDESCU EDITOR ŞTIRI - **Cristina GOGA**
FOTO - **Vasile CABURGAN**, Sorin PANĂ, Costel STROE
SUBREDACȚIA GALAȚI NORD - **Ion Trif PLEŞA**
DESIGN **Cristian LIPAN**

REDACȚIA ŞI ADMINISTRAȚIA
Galați, str. Domnească nr. 68
SECRETARIAT **TEL. 460 620, FAX. 471 028**
POLITIC, CULTURĂ, INVESTIGAȚII, TRANZIȚIE, JURIDIC **414 630**
RELAȚII CU PUBLICUL **461 772**, SPORT **411 644**, TEHNO **462 460**
DEPARTAMENT CALCULATOARE
Camelia LUPU, Lili CRĂCIUN, Tiberiana PRISĂCARIU, Olguța CRISTEA, Monica BOCZAR, Ionel PRODAN, Carmen ROPOTAN, Laura CODREANU, Elena GRĂDINARU, Rodica PANDELEA, Luminița CHIRILĂ, Carmen BONCIU, Vasilica PRODAN, Zoica FOTACHE
Tehnoredactare realizată pe echipamente livrate de ROMLOTUS

PUBLICITATE
str. Domnească nr. 68
TEL. 463 664, 460 719
FAX 460 875
TECUCI
Casa de Cultură
TEL.FAX 820 508
DIFUZARE
TEL. 460 395

Tipografia VL
Pănuț HAGHIAC, Nicuşor CRĂCIUN, Năstase VÂRLAN, Cristi HAGHIAC, Niță NICUŞOR, Ion MACOVEI, Daniel VOICU, Ghiță PETREL
Comenzi la tel.
0236 416 911-int.37
BRAT
Publicație certificată de Biroul Român de Audit al Tirajelor

Echipa de serviciu:
Secretar de redacție: Viorel Bucur
Cap limpede: Maria Stanciu, Ovidiu Amălinei
Corectură: Mihaela Maravela, Daniela Axente

Bună impresie

Mihaela, Gabriela şi Nicoleta sunt impresionate de atmosfera care domneşte la Aşezământul "Sf. Vasile cel Mare".

Nostalgii

"Port în mine o nostalgie pe care alte oraşe nu o pot egala pentru că nicăieri nu am mai plecat de acasă pentru prima dată şi îmi face mare plăcere să descopăr că prietenul meu, Mihai Mihail, păstrează vie atmosfera pe care eu am găsit-o acum aproape 38 de ani în Galaţi". (Emil Hossu)

IMPACT

Expoziţia personală

Romeo Antonio Pălie

Mâine, la ora 17,00, la Galeriile de Artă "Nicolae Mantu", are loc vernisajul expoziţiei personale de pictură şi grafică a tânărului plastician Romeo Antonio Pălie, membru al UAPR din anul 2000. Născut la Bârlad, absolvent al Academiei de Artă "Nicolae Grigorescu" din Bucureşti, secţia Pictură, clasa prof.Vasile Grigore, promoţia 1997, Romeo Antonio Pălie a mai expus la Galaţi în 2000 şi în 2002, la Centrul Cultural Francez şi Casa "Vasile Pogor" din Iaşi, la Galeria "N.Tonitza" din Bârlad, la salonul de artă modernă din Bacău şi a participat la expoziţii de grup la Eforie şi în SUA.

A câştigat Premiul UAP la Concursul Naţional de Artă Modernă organizat de Fundaţia de Artă "Sf.Luca", Premiul Colegiului Naţional "Gheorghe Roşca Codreanu" din Bârlad, Premiul Liceului "Mihai Eminescu" din Bârlad, Premiul Fundaţiei Americane "The New Way Global" şi a fost nominalizat la Expoziţia de artă modernă organizată la Galeria "Lascăr Viorel" din Piatra Neamţ.

Despre autor şi despre lucrările sale expuse la Galeriile de Artă "Nicolae Mantu" va vorbi Ioan Murariu Neamţ, preşedintele UAP Filiala Galaţi. Sunt invitaţi să participe la vernisaj toţi iubitorii de artă care vor să-l cunoască pe Romeo Antonio Pălie şi să-i vadă creaţia.

ANGELA RIBINCIUC

Pe gaura cheii

Strada Frunzei... în copac!

Indicatorul rutier din imaginea alăturată zace de ceva vreme în copacul de la intersecţia străzii Brăilei cu strada Stadionului. Sâmbăta trecută - dimineaţă - era la pământ. După-amiază, graţie vreunui hâtru, sau pur şi simplu a vreunui cetăţean atent cu patrimoniul public, indicatorul a fost sprijinit de copac şi acolo a rămas... Luni am făcut noi fotografia şi dacă situaţia s-o fi reglementat între timp, ne cerem scuze, dar măcar pentru "arhivă" şi tot e bine să ne oprim puţin asupra imaginii.

Acum, să stăm şi noi strâmb (ca indicatorul) şi să judecăm drept: tăblişele cu pricina ar fi trebuit puse aici de la început, pentru că numele uneia din străzi este predestinat. Altfel, cum se poate explica faptul că... strada Frunzei este, de fapt, în copac?

MARIA MĂNDIŢĂ
FOTO: COSTEL STRÓE

Sărbătoarea comediei

"Nici o stea nu se abate din drumul ei, niciodată"

Primul spectacol cu care gălăţenii au intrat în festival, comedia lirică "Steaua fără nume", de Mihail Sebastian, în regia lui George Motoi şi scenografia Gabrielei Bondărescu Catargiu, i-a adus în faţa publicului pe Oana Preda Gheorghe - frumoasă şi delicată în rolul Mona, alături de Ştelian Stancu - profesorul rupt de realitate, care trăieşte (şi este fericit) în lumea cărţilor, în rolul Marin Miroiu. "Râsul şi plânsul au altă rezonanţă, altă semnificaţie, atunci când sunt ale unei adunări de oameni pe care îi străbate aceeaşi emoţie", scria Mihail Sebastian referindu-se la mirajul teatrului. Acest lucru s-a întâmplat luni seară, în sala plină de tineri a Teatrului Dramatic "Fani Tardini", tineri care au trăit alături de personaje povestea stelei "care nu se abate din drumul ei niciodată". Actorii au avut emoţii mai mari decât la premieră ştiind că în sală se află juriul festivalului şi critici de teatru din ţară. Publicul, însă, i-a susţinut cu căldură şi cu aplauze la scenă deschisă. Chiar dacă pe alocuri unele replici nu s-au auzit foarte bine din sală, trebuie spus că Ioana Citta Baciu (domnişoara Cucu), Grig Dristaru (profesorul Udrea), Gheorghe V.Gheorghe (şeful gării) şi Vlad Vasiliu (Grig) au avut, fiecare, farmecul şi contribuţia proprie la reuşita spectacolului. Apariţii episodice şi, pe alocuri, hazlii, au mai avut Dan Căpăţână, Lică Dănilă, Crina Stoica, Cristi Gheorghe, Aureliu Bâtcă. Meritul regizorului George Motoi este că a realizat un spectacol curat, de bun-gust, care pune în valoare particularităţile fiecărui personaj.

ANGELA RIBINCIUC

Foto: SORIN PANĂ

"Prima mea iubire a fost Galaţiul"

Născut în Maramureş, Emil Hossu era, în 1966, actor gălăţean

În 1966, pe 1 iunie, avea loc premiera spectacolului "Romeo şi Julieta", la Teatrul (pe atunci, de stat) din Galaţi; **Emil Hossu** îl interpreta pe Romeo. Regia era semnată de Gheorghe Jora, iar scenografia îi aparţinea lui Mihai Tofan. După 37 de ani, Emil Hossu a revenit la Galaţi, de data aceasta într-o nouă postură - aceea de membru al juriului la cea de-a XV-a ediţie a Festivalului Naţional de Comedie.

- Cum vă amintiţi de acel Romeo, jucat la Galaţi?

- Nu atât de Romeo mi-aduc aminte, cât de acel an cât am stat la Galaţi, primul după ce am terminat facultatea, prima oară când am plecat de acasă. Prima iubire a fost Galaţiul şi niciodată prima iubire nu o uiţi. Romeo a fost un rol foarte greu pentru un absolvent, pe care am încercat să-l fac cu energia şi entuziasmul tinereţii, mai puţin cu, ştiu eu, o tehnică pe care Shakespeare o cere, într-un climat extraordinar de prietenesc şi de cald pe care l-am găsit aici, la Galaţi, şi pe care n-am să-l uit niciodată.

- Aţi pornit, aşadar, cu dreptul în carieră...

- Se pare că da, în sensul că Dumnezeu m-a ajutat.

- Dată fiind postura în care vă aflaţi acum, de membru al juriului, ce e mai greu, să fiţi pe scenă sau în juriu?

- De fapt, e nevoie de o experienţă ca să ajungi în juriu şi probabil că în aproape 40 de ani de profesie am căpătat această experienţă. Trebuie să ai, cred, în continuare, acelaşi mod de a privi cu generozitate şi cu înţelegere diferitele ipostaze în care apar colegi mai tineri şi trebuie să îţi organizezi ideile în aşa fel încât să faci o justiţie - profesional vorbind - cât mai corectă.

- Cum reuşiţi, când sunteţi pe scenă, să uitaţi de tot şi să nu mai conteze nimic în afara rolului căruia îi daţi viaţă?

- Eu am şi o clasă de actorie, împreună cu soţia mea, Catrinel Dumitrescu, şi mereu le spun studenţilor: capacitatea de concentrare a unui actor se compară cu cea a unui chirurg. În momentul în care lucrezi cu personajul trebuie să uiţi de absolut tot ce este în jur, precum chirurgul nu se gândeşte la nimic altceva atunci când operează un organ vital, decât la sănătatea pacientului.

- Ce n-aţi fi putut face niciodată?

- Eu cred că orice om poate să facă orice profesie care s-a făcut vreodată de un om, inclusiv să escaladezi Everestul, să mergi pe sârmă sau să fii cosmonaut, dacă îţi poţi căpăta capacitatea de concentrare dată de un antrenament îndelungat şi profund, pe care îl cere o profesie care nouă ni se pare ieşită din comun.

- Ce le transmiteţi gălăţenilor?

- Am să încerc să vin cât mai des cu spectacole aici. Port în mine o nostalgie pe care alte oraşe nu o pot egala pentru că nicăieri nu am mai plecat de acasă pentru prima dată şi îmi face mare plăcere să descopăr că prietenul meu, Mihai Mihail, păstrează vie atmosfera pe care eu am găsit-o acum aproape 38 de ani în Galaţi.

- Vă consideraţi bucureştean?

- Nu, eu sunt maramureşean după mamă, sălăjean după tată, dar stau în Bucureşti de foarte multă vreme. Cred că sufletul meu este de maramureşean. Ştiţi ce se întâmplă? Când merg acolo, vorbesc cu prietenii şi rudele mele întocmai ca ei, fără să vreau să fac acest lucru. Rădăcinile mele sunt acolo.

A consemnat
ANGELA RIBINCIUC
Foto: SORIN PANĂ

PROGRAMUL

Astăzi, la ora 19,00, Teatrul "Toma Caragiu" din Ploieşti prezintă,în sala Teatrului Dramatic "Fani Tardini", spectacolul **"Bădăranii"**, de Carlo Goldoni, în regia lui Lucian Sabados.

Mâine, la ora 11,00, la sala Studio, va avea loc dezbaterea cu tema "Măştile tradiţionale şi «fauna» actualităţii". La ora 17,00, Teatrul "Maria Filotti" din Brăila intră în festival cu spectacolul **"Jocuri erotice cu mortul din balcon"**, de Ray Cooney, în regia lui Dan Tudor - spectacol ce va fi prezentat la Teatrul Dramatic "Fani Tardini". La ora 20,00, în sala Casei de Cultură a Sindicatelor, Teatrul Naţional din Craiova prezintă spectacolul **"Casa cu ţoape"**, de Dumitru Dinulescu, în regia lui Mircea Cornişteanu.

A.R.

REFLECTIILE lui Costache

Textul nu-i baron

MIHAI COSTACHE

Şi s-a acreditat ideea că referendumul este examenul de maturitate al electoratului român. Nimic mai fals. Este un examen, dar al clasei politice.

Până acum, la alegeri, românii au avut de-aface cu o situaţie de-o perversitate cum numai negurile tranziţiei pot ascunde. Votându-se pe liste, s-au ales oameni. Opţiunile politice ale românilor s-au limitat mai mult la gradul de simpatie (amintiţi-vă de Roman) sau antipatie (amintiţi-vi-l pe răposatul Raţiu). Ăsta a fost defectul votului pe liste. S-au ales feţe, gesturi, atitudini. Nu platforme, nu idei, nu programe. Au fost aleşi, pe rând, Iliescu şi oponentul lui Iliescu, pedeseriştii şi oponenţii lor. S-a optat pentru tabere şi tonalităţi. S-au ştampilat listele în bloc, prilej pentru o diluare la maxim a responsabilităţilor politice şi o feliere socială care ne-a adus unde am ajuns.

De data asta, la referendum, situaţia este radical schimbată. Poporul este zăpăcit de faptul că o situaţie familiară alegerea unor oameni s-a dat, ca-n poveste, de trei ori peste cap şi li se oferă de votat un text. Iaca problemă românească: textul n-are faţă. Textul nu are familie, nu are cumetri puşi prin CA-uri ale unor firme câştigătoare de contracte cu statul, textul nu e membru de partid. Textul n-a mâncat salam cu soia şi nici nu a fost informator al securităţii. Textul nu e baron, să fi sponsorizat vreo serbare populară, cu bere, mititei şi spectacole.

Şi, amplificator de buimăcie: votaţi pentru Europa. Adică, dacă zici da, eşti ăla 99% care vrea integrare. Dacă votezi nu, eşti oaia neagră a izolaţionismului şi naţionalismului perimat. Iar dacă nici măcar nu votezi, dă-te-n tufe de indolent politic.

Toată chestia nu ţine de capacitatea cetăţeanului de a înţelege exact fenomenul Constituţia şi schimbările ei, ci de interesul pe care-l au românii faţă de mesajul politic generalizat. Testul nu e al simplilor, ci al complecşilor copleşiţi de angoasa conducerii naţiunii care, existând numai între ei, au descoperit că fără mase nu se poate.

La Aşezământul Filantropic "Sfântul Vasile cel Mare",

Comuniune cu Sfânta Cuvioasă Parascheva

Ieri, întreaga creştinătate ortodoxă a fost în deplină comuniune cu Sfânta Cuvioasă Parascheva - ocrotitoarea Moldovei şi a săracilor. Gălăţenii care nu l-au însoţit pe Păstorul de la Dunărea de Jos la Iaşi, la praznicul Sfintei Cuvioasei Parascheva, s-au aflat în bisericile din Eparhia noastră.

Am fost alături de asistatele de la Aşezământul Filantropic Sfântul Vasile cel Mare, aflat în subordinea Episcopiei Dunării de Jos, a cărui capelă are hramul mic închinat Cuvioasei Parascheva. Nu întâmplător a fost ales acest hram. În scurta-i viaţă pământească, Sfânta Cuvioasă Parascheva pe când mergea la biserică dădea hainele ei scumpe celor săraci, întorcându-se acasă în zdrenţe... Povestea tinerelor de aici a fost auzită de Sfânta Parascheva şi Sfinţii Părinţi, iar prin mijlocirea Prea Sfinţitului Episcop Casian şi a cinului monahal de la Centrul Eparhial, de câţiva ani viaţa tinerelor, provenite din familii cu multe nevoi, s-a schimbat radical. Au crescut trupeşte şi spiritual, precum florile în Grădina Domnului. Au învăţat să se bucure de fiecare zi, de fiecare sărbătoare; inclusiv de cea de ieri, când i-au avut alături pe părintele vicar Daniil Oltean, arhimandrit al Dunării de Jos, un sobor de preoţi, copii din centrele de plasament, dar şi creştini de suflet care au susţinut până acum unele activităţi ale aşezământului. Vorbind despre binefacerile Sfintei Cuvioase Parascheva, părintele vicar Daniil Oltean a spus credincioşilor că legătura Sfintei cu Galaţiul este una reală. "Când moaştele Sfintei Parascheva au fost aduse în Moldova (de la Constantinopol, în anul 1641), prima dată au atins pământul românesc la Galaţi, trecând pe la Biserica Precista. Având aceste mărturii, să ne rugăm zi de zi pentru ca Dumnezeu să ne trimită pace în sufletele noastre, gânduri bune şi sănătate..."

O mulţumire specială a adus şi maica stareţă Ieronima: "Mulţumesc lui Dumnezeu că ne ajută să putem creşte cele treizeci de fete. Ne rugăm pentru sănătatea familiei Miron care a făcut pentru noi un gest de o mare noblete. A susţinut catapeteasma capelei. Le mulţumim şi ne rugăm împreună cu fetele pentru sănătatea lor şi a tuturor celor care ne sprijină".

Cuvinte frumoase au venit şi din partea Mihaelei, Gabrielei şi Nicoletei - ultimele trei sosite aici, care sunt impresionate de atmosfera deosebită care domneşte la Aşezământul Filantropic "Sfântul Vasile cel Mare". "Mulţumim Prea Sfinţitului Episcop Casian că ne-a dat o nouă şansă, o nouă viaţă..."

MARIA STANCIU
Foto: VASILE CABURGAN

În Parohia "Sfânta Cuvioasa Parascheva"

Credincioşii s-au rugat să scape de sărăcie şi nevoi

Am întâlnit ieri mulţi credincioşi şi în Parohia "Sfintei Cuvioase Parascheva" din cartierul Dunărea, unde preot paroh este părintele Ion Gologan şi preot coslujitor - părintele Costică Ciochină. În mijlocul credincioşilor era şi părintele Gh. Buruiană, de la Biserica "Sfântul Dimitrie", precum şi alţi slujitori ai sfintelor altare. I-am întâlnit şi pe doi dintre ctitorii aşezământului, ing. Gh. Caşcaval şi ing. Alexandru Dobre, oameni de suflet care au susţinut mult timp lucrările la impunătoarea biserică, aflată încă în construcţie. Tineri şi bătrâni, bogaţi şi săraci, cu toţii s-au rugat Cuvioasei Parascheva pentru a-i ajuta în lucrarea misionară şi socială de aici. Se cuvine să spunem că pe lângă biserică funcţionează o cantină socială care asigură, zilnic, o masă caldă, în medie, pentru 80 de gălăţeni necăjiţi.

Cunoscând binefacerile Sfintei, creştinii au cântat imne şi s-au rugat pentru sănătatea lor şi a celor apropiaţi. Mai presus de toate s-au închinat smerit Sfintei Vineri (în greceşte, Parascheva înseamnă a cincea zi din săptămână) ca să îi ajute pentru a putea finaliza lucrările la noua biserică. Părintele Gologanu a propus şi "a săvârşit o rugăciune pentru ctitorii care au pus umărul la construirea sfântului locaş".

După slujbă, preoţii au împărţit binecuvântări răspunzând astfel... asaltului credincioşilor; au miruit pe cei care şi-au găsit timp să rămână la săvârşirea acestei sfinte taine.

Apoi, toţi au gustat din jertfa de alimente pregătită de membrele Comitetului parohial. Aproximativ o mie de porţii au fost împărţite creştinilor care au mers la Sfânta Cuvioasa Parascheva ca să-i ajute să scape de sărăcie şi de pârdalnice nevoi... "Eu simt binefacerile Cuvioasei Parascheva de mai mulţi ani, ne-a spus tânărul Marcel Grama. Suntem şase copii în casă şi nu pot să spun în cuvinte ce a însemnat pentru noi ajutorul Sfintei Vineri care, de patru ani, a venit prin aceşti oameni minunaţi din Comitetul parohial şi preoţii de aici".

Şi ce poate fi mai minunat pentru aceşti necăjiţi, în aceste vremuri, decât gesturile generoasei Cuvioasa Parascheva, semnele Mântuitorului care vin prin oameni...

MARIA STANCIU

Angajăm: Inginer
pentru poziţia de:
Reprezentant vânzări

Cerinţe:
-Abilităţi de comunicare
-Bun coechipier
-Posesor permis auto

Oferim:
-Carieră pe termen lung
-Salariu motivant
-Autoturism de serviciu

Acum poţi alege viteza cu care avansezi în carieră.

Aşteptăm CV la OP 6, CP 261.

Radar

De la Poliţia Rutieră

Unde va fi radarul astăzi

În municipiul Galaţi - pe străzile Cloşca, Basarabiei, Domnească şi pe Faleza Superioară; în municipiul Tecuci - pe străzile Tecuciul Nou, Gheorghe Petraşcu şi 1 Decembrie 1918.

În judeţ - pe Drumul Naţional (DN) 25 - la Braniştea, Piscu, Hanu Conachi şi Lieşti; pe DN 26 - la Vânători, Tuluceşti şi Frumuşiţa; pe DN 24 - la Cosmeşti şi Gohor.

Software piratat şi calculatoare care rulau programe fără licenţă confiscate în cadrul controalelor efectuate de poliţişti şi inspectori ORDA.

Utilizarea de software fără licenţă poate dăuna companiei tale.

Proprietatea intelectuală, ca orice tip de proprietate, este protejată, iar furtul sau utilizarea neautorizată a proprietăţii altcuiva este pedepsită de lege. Atunci când folosesc computere, unii oameni uită acest lucru şi folosesc software în cadrul companiei lor fără să obţină licenţele necesare.

Nu-ţi risca afacerea – verifică acum dacă ai toate licenţele software! Pentru informaţii despre beneficiile administrării licenţelor software, sună la BSA Infoline, tel. 021-224 22 55.

O CAMPANIE SUSŢINUTĂ DE
BSA Business Software Alliance
O.R.D.A
Ministerul Justiţiei Institutul Naţional de Criminologie
WWW.BSA.ORG/ROMANIA