Un ziar total

Fondat 1989
GALAȚI COTIDIAN INDEPENDENT
www.vlg.sisnet.ro

Viața liberă

DIRECTOR GENERAL RADU MACOVEI

ANUL XV NR. 4386 - Marți, 20 aprilie 2004, 16 pagini, 6000 LEI

METEO
Vreme frumoasă
ZIUA: 15-17°C
NOAPTEA: 4-7°C
Pag. 14

CURS VALUTAR
USD: 33.788 LEI
EUR: 40.786 LEI
Pag. 4

RADAR
ȘENDRENI
TULUCEȘTI
Pag. 16

PARCUL GĂLĂȚEAN DE SOFT:

Colecția de creiere

Foto: V. CABURGAN

■ Orașul nostru a devenit centrul informaticii românești ■ Ministrul Dan Nica a riscat pentru gălățeni ■ În pregătire alte patru parcuri tehnologice ■ Cele mai tari firme IT din țară și din străinătate au venit la Galați

REFORMA P.4

Spania își retrage trupele din Irak

Noul premier al Spaniei José-Luis Rodriguez Zapatero a anunțat, în cadrul unei declarații transmise în direct de televiziunile spaniole, retragerea trupelor spaniole în următoarele două săptămâni, informează cotidianul german Bild.

LUMEA P.15

LECȚII DE VIAȚĂ

"OZN-UL" ÎNVINGĂTOR

Până la 23 de ani, câți are acum, lui Cristian i s-au întâmplat mai multe lucruri bune decât rele

Foto: A. RIBINCIUC S. PANĂ

■ Tânărul are în prezent 1,60 m înălțime și 50 de kilograme ■ Dr. Aurel Nechita i-a administrat pentru prima dată, la 16 ani, hormoni de creștere ■ Acum se află în grija unui profesor elvețian și a firmei daneze Novo Nordisk

VARIA P.5

ACORD
Unic în mișcarea sindicală din România
REFORMA P.4

AFLĂM
de la Primăria municipiului Galați

INFRASCURTE
de la frontieră

BĂTAIE
cu repetiție
VARIA P.5

CADOU
de nuntă

BRĂȚĂRI
pentru nou-născuți

MILIOANELE
"Vieții libere"
Constanța Ghelț, câștigătoarea milionului de lei
EVENIMENT P.3

CERCETAT
în libertate pentru tentativă de omor

REȚETE
gratuite și compensate la Urologie
LA ZI P.3

MARADONA
a fost spitalizat în stare critică
IMPACT P.16

EDITORIAL

Încâlcite sunt căile... politicii

VICTOR CILINCĂ

PUR a ieşit de la guvernare anul trecut, în momentul în care singurul său ministru, cel al cooperației şi IMM-urilor, era amenințat să devină vioara a doua, prin reorganizarea Guvernului şi transformarea ministerului într-o simplă agenție. Dar şi în timp ce a fost, să spunem cu larghețe, "la putere", partidul domnului Voiculescu acționa mediatic anti-PSD, de parcă ar fi fost în Opoziție. Electoratul înregistra atunci cu mirare poziția oarecum dublă de guvernant/opozant a PUR-ului. Ieşirea de la guvernare a umaniştilor a clarificat măcar poziția lor, de inamici ai Puterii.

Săptămâna trecută însă, premierul Adrian Năstase a anunțat că propunerea PUR de neimpozitare a profitului reinvestit este interesantă, deci, începând cu 1 ianuarie 2005 (adică, din mandatul viitor!), firmele vor avea posibilitatea să opteze între neimpozitarea profitului reinvestit şi amortizarea sumelor investite. Foarte interesant, anunțul era făcut în prezența preşedintelui PUR, Dan Voiculescu, ca inițiator, şi după anunț cei doi şi-au dat chiar mâna, pecetluind astfel, după cum au declarat dumnealor, o colaborare tehnică şi nu una politică.

Numai atât să fie? Căci, dacă ar fi să se acorde un tratament egal inițiativelor legislative pe care PSD acceptă acum să le promoveze, şi PD merita pomenit de premier, atunci când a anunțat intenția de a elabora legislația necesară împiedicării traseismului politic - inițiativă, se ştie, a democraților. Este cumva această recunoaştere, măgulitoare, a inițiativei umaniştilor o încercare de a sparge încercarea de alianță a PNL-PD-PUR, la care s-a adăugat acum, la semnarea protocolului anti-fraudă electorală, PRM?

Sâmbătă am încercat să aflu un răspuns pe această temă, de la fostul secretar general al PSD, acum democratul Cozmin Guşă. Cum dumnealui declară mereu că îl cunoaşte bine pe premier, pentru care a lucrat până nu demult, puteam avea deci o părere avizată: de ce îi bagă tocmai acum domnul Năstase în seamă pe umanişti? Cozmin Guşă a evitat însă să răspundă, în mod evident pentru a nu învenina relațiile protocolare ale partidelor din Opoziție. Căci tratamentul diferențiat al premierului poate fi aplicarea acelui dicton aparținând lui Cezar: "Dezbină şi stăpâneşte"...

Ar fi fost absurd ca PUR să refuze să participe la lansarea victoriei sale, după ce strânsese 300.000 de semnături pentru promovarea legii (aceasta putea să fie însă blocată de majoritatea PSD în Parlament), dar faptul că Dan Voiculescu a ținut să strângă în public mâna premierului ar putea da naştere la bănuieli. De altfel, şi la ultima videoconferință cu prefecții, premierul Năstase se arăta îngrijorat de soarta bunurilor imobiliare ale veşnic muribundei până acum cooperații meşteşugăreşti - temă, de asemenea, dragă umaniştilor... Să fie încă o "atenție" a liderului PSD acordată partidului balanței?

S-ar mai putea spune şi că inițiatorii PD ai legii antimigrație politică nu au strâns numărul de semnături necesare promovării legii. Dar este firesc şi ca partidul de guvernământ să nu recunoască public, mai ales în apropierea alegerilor, meritele PD - acesta face parte dintr-o alianță concurentă!

Pe de altă parte, am putea spune că acum este momentul în care chiar PSD poate fi considerat de drept inițiator al legii, pentru că acum acest partid chiar are nevoie de ea! După ce partidul celor trei trandafiri a supt ca o sugativă aproape toți primarii şi consilierii din țară, o parte dintre PSD-iştii fără loc pe liste ar putea trece acum la alte partide! Structura, mai largă, a actualelor consilii județene şi locale se va micşora binişor, după noua lege, astfel că o parte dintre consilierii "abonați" de două mandate la funcție sau cei care sperau să intre nu se mai găsesc pe locuri eligibile. Chiar conducerea PUR Galați vorbea deunăzi despre mai mulți astfel de consilieri locali PSD care ar dori să-şi vândă experiența acumulată contra unui loc eligibil; din păcate ocupat deja de stufoasa echipă a umaniştilor gălățeni...

Conform contractului colectiv de muncă

Salariul minim va fi de cel puțin trei milioane lei

ACTUAL P.2

Primarului de la Tecuci îi stă în gât "Viața liberă"

Gheorghe Lazăr obstrucționează liberul acces la informații de interes public

LA ZI P.3

Mare "necaz" pe capul directorului de la Sucursala Loto Galați!

Sunt căutați doi proprietari de "Matiz"

■ Ei sunt câştigători la "Tombola Sărbătorilor de Paşti" ■ Dar n-au habar de asta...

Asupra domnului Aurelian Chiriță, directorul Sucursalei Loto Galați, s-a abătut mare supărare mare! Primii doi câştigători ai jocului de noroc "Tombola Sărbătorilor de Paşti" nu au dat nici un semn. "S-a prezentat ca să-şi revendice maşina doar cel de-al treilea câştigător (Gh.Boncan), ne-a spus interlocutorul. Primii doi, presupunem, nu au mai trecut pe la agențiile noastre şi nu au aflat că sunt posesorii a câte unui autoturism <<Matiz>>..." Păi, de ce nu dați un anunț la ziar, domnule director?

Cei doi gălățeni norocoşi (dar care n-au habar de asta!) se numesc Gh. Dima şi Gigi Ovidiu Mandache. Repetăm, ei au câştigat câte un autoturism "Daewoo Matiz". Potrivit regulamentului, câştigătorii sunt aşteptați în termen de 30 de zile de la data extragerii premiului, la sediul Sucursalei Loto din Galați, strada Grădina Veche nr. 33. Tombola cu pricina a avut loc pe 15 aprilie. Grăbiți-vă, oameni buni, nu dați norocului cu piciorul!

M. STANCIU

PERFORMANȚĂ
de excepție la Olimpiada de Engleză

LA ZI PAG. 3

O FETIȚĂ DE DOI ANI
În moarte clinică de la... o sămânță

Ea a fost salvată de medicii Spitalului de Urgență

Foto: V. MÂRZA

VARIA PAG. 5

TENTATIVĂ NEREUȘITĂ
S-a rupt șreangul

Foto: V. MÂRZA

VARIA PAG. 5

PAȘTELE BLAJINILOR
Întâlnirea cu "cei din veac adormiți"

Foto: M. STANCIU

LA ZI PAG. 3

ACTUAL

Ofertă

Preşedintele executiv al PD Emil Boc şi liderul PNL Bucureşti Ludovic Orban au declarat ieri într-o conferință de presă că se oferă să fie dați în judecată de firma de avocatură angajată de Guvern pentru a contracara acuzațiile opoziției privind fraudarea alegerilor.

Întâlnire

Ministrul de Externe Mircea Geoană a discutat cu şeful misiunii OSCE la Chişinău, William Hill, despre rezolvarea situației din Transnistria, față de care România are un interes fundamental şi care este foarte importantă pentru evoluția Republicii Moldova către o țară europeană şi democratică.

Ministrul Educației susține majorarea salariilor universitarilor

Ministrul Educației Alexandru Athanasiu le-a promis, ieri, reprezentanților sindicatelor universitare, care protestau în fața sediului central al PSD, că va încerca să le mărească salariile cu cinci la sută, de la 1 mai. Athanasiu a adăugat că vor fi exceptați de la această creştere a retribuției profesorii universitari ale căror salarii au fost deja dublate. Ministrul a precizat că un document în acest sens a fost înaintat deja Ministerului Finanțelor.

În opinia preşedintelui Federației Sindicatelor "Alma Mater", Răzvan Bobulescu, majorarea salariilor de la 1 mai ar fi un câştig, pentru că o asemenea măsură fusese, inițial, anunțată pentru 1 iunie sau iulie. Liderul sindical a adăugat că a stabilit, împreună cu ministrul, ca luna mai să fie una a negocierii salariilor, ținta fiind dublarea acestora pentru toate categoriile de personal, cu excepția profesorilor universitari."Am stabilit ca, până la sfârşitul lunii mai, să fie pus la punct un calendar privind majorările salariale din învățământul universitar, în condițiile în care ar fi nevoie de un efort financiar suplimentar de 5.500 de miliarde de lei pentru dublarea retribuțiilor actuale", a spus preşedintele Federației "Alma Mater".

Cei aproximativ 50 de protestatari care au participat la acțiunea de ieri şi-au exprimat nemulțumirea față de salariile mici. Ei au dat exemplul tinerilor care intră în învățământul universitar şi care primesc aproximativ trei milioane de lei lunar, deşi condiția pentru a accede în sistem este să fie şefi de promoție sau cel puțin printre cei mai buni absolvenți. În același timp, personalul tehnico-administrativ susține că, după 30 de ani de muncă în învățământ, primeşte cu puțin peste trei milioane de lei lunar.

Manifestanții au spus că nu au nimic împotriva dublării salariilor profesorilor, dar cred că măsura este discriminatorie în condițiile în care celelalte categorii de angajați au retribuții foarte mici.

Convorbire Geoană-Rice pe tema prezenței românești în Irak

Ministrul de Externe Mircea Geoană a avut, ieri după-amiază, o convorbire telefonică cu consilierul pe probleme de securitate națională al preşedintelui american, Condolezza Rice, pe care a asigurat-o de sprijinul României, în continuare, pentru operațiunile din Irak. "Am reafirmat ceea ce Consiliul Suprem de Apărare a Țării, preşedintele şi premierul român au anunțat deja - România îşi va respecta în contiuare angajamentele asumate, vom menține trupele în Irak, în același număr ca la această oră, şi vom urmări cu interes procesul de transfer de autoritate de la coaliția provizoire către autoritățile irakiene", a a firmat Geoană.

Condolezza Rice a avut ieri după-amiază o serie de convorbiri telefonice cu miniştrii de Externe din țările membre ale coaliției.

Geoană a mai spus că decizia pe care premierul spaniol a luat-o, după instalarea Guvernului, duminică, de retragere foarte rapidă a trupelor spaniole din Irak a creat "un moment politic important" în discuția purtată în cadrul coaliției internaționale.

România trebuie să aibă un cuvânt de spus şi în structura de comandă a viitoarei forțe de protecție a misiunii ONU în Irak, iar ca preşedinte al Consiliului de Securitate al ONU, în luna iulie, România are un interes deosebit în adoptarea unei rezoluții ONU care să permită acest transfer de putere, a mai spus ministrul Geoană. El apreciază că decizia premierului spaniol era una aşteptată, după schimbarea "culorii politice" de la Madrid. "Există poate o mică surpriză, în special la Washington cu privire la viteza cu care această decizie pare să se execute", a arătat Geoană, adăugând că toate statele membre ale coaliției au interesul de a vedea că situația din Irak se stabilizează, în ciuda tuturor dificultăților existente.

Indemnizații pentru cei evacuați din motive etnice în regimul Antonescu

Persoanele evacuate din locuințele proprii, precum şi soțul sau soția celor asasinați ori executați din motive etnice sau în urma masacrelor îndreptate împotriva populației minoritare în perioada 1940-1945 vor beneficia de drepturile deja stabilite în materie, a decis, luni, Camera Deputaților. Soțul sau soția celor decedați vor beneficia de aceste drepturi numai dacă, ulterior, nu s-au recăsătorit, se arată în propunerea legislativă a deputatului Federației Comunităților Evreieşti din România, Dorel Dorian, votată cu modificări în plenul Camerei. Cei evacuați vor primi aceeaşi sumă pe care o primesc persoanele trimise la detaşamentele de muncă forțată sau au fost în trenul morții, conform propunerii legislative.

Dorel Dorian a declarat că modificările vor avea efect asupra câtorva sute de familii de evrei evacuați din locuințe în perioada respectivă.

CONFORM CONTRACTULUI COLECTIV DE MUNCĂ

Salariul minim va fi de cel puțin trei milioane lei

Salariul minim va fi, conform contractului colectiv de muncă la nivel național (CCMN), de cel puțin trei milioane de lei, a declarat, ieri, ministrul delegat pentru relația cu partenerii sociali, Marian Sârbu, după o primă mediere între sindicate şi patronate pe tema CCMN. "Discuțiile s-au purtat în jurul sumei de trei milioane de lei, valoarea salariului minim prevăzut în contractul colectiv de muncă. Sindicatele cer 3,2 milioane de lei, patronatele oferă trei milioane. Se negociază şi sunt convins că, în zilele următoare, se va ajunge la un compromis rezonabil", a declarat ministrul Sârbu. Potrivit ministrului, încheierea contractului colectiv de muncă cu această clauză va influența pozitiv evoluția salariului minim pe economie, care ar urma să crească la trei milioane de lei. Salariul minim pe economie a fost stabilit, prin hotărâre de Guvern, la 2,8 milioane de lei de la 1 ianuarie 2004.

Deşi, în timpul discuțiilor, reprezentanții patronatelor au susținut că în majoritatea ramurilor economiei naționale veniturile minime depăşesc trei milioane, există unele zone (mai ales în industria textilă) în care patronatele nu pot susține financiar majorarea salariului minim la această valoare.

Sindicaliştii susțin că un venit minim de 3,2 milioane de lei "este fezabil", apreciind că cererea lor este - potrivit lui Ovidiu Jurcă, vicepreşedinte al Blocului Național Sindical (BNS) - "îndreptățită şi justificată prin calcule economice".

Contractul colectiv de muncă ar putea fi renegociat în vară, potrivit reprezentanților patronatelor, în cazul în care strategia Guvernului pentru îmbunătățirea mediului de afaceri va aduce "reglementări legislative coerente, susținute de o reducere a fiscalității".

Partidul sindicatelor

Blocul Național Sindical (BNS) va începe negocierea cu celelalte confederații sindicale din România pentru crearea unei forțe politice care să reprezinte interesele salariaților, a declarat Dumitru Costin, liderul BNS. El a susținut că decizia constituirii unei forțe politice a fost luată în Consiliul Național al BNS, care a avut loc joi. Liderul BNS a subliniat că, prin luarea acestei inițiative, nu înseamnă că BNS se va transforma în partid, ci că se doreşte "coagularea întregii mişcări sindicale". "Confederația nu se va transforma în partid, rămâne independentă şi de sine stătătoare. (...) Nici un membru de sindicat din BNS nu va fi manipulat să intre în acest partid, iar baza formațiunii politice vor fi membri de sindicat BNS şi alte persoane care vor dori să facă parte din ea. Nu vom primi «paraşute politice» în partid şi ne vom feri de oportunişti", a declarat secretarul general Matei Brătianu.

Brătianu susține că din partid vor face parte personalități marcante, "nu oameni săraci şi cinstiți, dar cu neveste multimiliardare" şi a precizat că liderii BNS nu vor avea funcții de conducere în noua formațiune, ci vor fi simpli membri de partid.

PENTRU A ÎNDEPLINI CRITERIILE AGENDEI LISABONA

România are multe de făcut

România mai are multe de făcut pentru a ajunge la stadiul de competitivitate urmărit prin Agenda Lisabona, în condițiile în care nici statele membre ale UE nu au atins acest nivel, relevă o evaluare făcută publică ieri, privind compatibilitatea României cu strategia de la Lisabona.

Agenda Lisabona (introdusă în 2000) este un set de criterii ce ar trebui îndeplinite pentru ca UE să aibă, până în 2010, cea mai competitivă şi dinamică economie. Astfel, potrivit raportului făcut public, ieri, la Bucureşti, România mai are multe de făcut în domeniile inovare şi cercetare, liberalizare, mediu de afaceri, nivelul angajării şi coeziunii sociale şi dezvoltare durabilă.

Raportul - elaborat de Grupul pentru Economie Aplicată (din cadrul Societății Române de Economie) şi coordonat de Daniel Dăianu - reprezintă primul exercițiu de evaluare a Agendei Lisabona pentru România pe cele cinci coordonate amintite. Scala de evaluare folosită a fost de la A (nivelul maxim) la E (nivelul minim) şi a vizat plasarea României nu față de țintele Agendei Lisabona, ci față de performanțele actuale ale Uniunii Europene (UE) lărgite. Astfel, România a fost evaluată cu D la capitolele inovare, cercetare şi mediu de afaceri; cu D plus la liberalizare şi cu C minus la capitolele dezvoltare durabilă şi nivelul angajării şi coeziunii sociale.

Potrivit raportului, în România, cercetarea-dezvoltarea cumulează 0,38 la sută din PIB (față de o țintă de trei la sută), iar ajutoarele de stat pentru acest domeniu sunt foarte scăzute, de aproximativ opt milioane de euro. Aspectele pozitive relevate de raport sunt dublarea numărului utilizatorilor de internet (4,5 la sută din gospodării au acces la internet), o mai bună promovare a sectorului de IT şi dublarea exporturilor intensive în tehnologie.

România mai are multe de făcut în privința liberalizării sectorului energetic, dar a înregistrat progrese semnificative în telecomunicații, transport şi servicii financiare, potrivit raportului. Raportul mai relevă că, în România, înființarea de noi firme este încă dificilă, în principal din cauza legislației incomplete.

Potrivit raportului, 40 la sută din populația angajată ar trebui să-şi schimbe domeniile de activitate, iar nivelul educației permanente ar trebui să crească, investițiile în acest domeniu fiind, de asemenea, scăzute. România mai are multe de făcut şi în privința tratării apei şi a managementului deşeurilor, dar a înregistrat progrese referitor la energia reînnoibilă, se arată în raport.

Raportul "Romania: an assessment of the Lisbon Scorecard", a fost lansat ieri, la sediul Consiliului Economic şi Social, de Mircea Geoană, ministrul Afacerilor Externe, şi de Quinton Quayle, ambasadorul britanic la Bucureşti. La întrunire au mai participat reprezentanți ai confederațiilor patronale şi sindicale, precum şi reprezentanți ai ONG-urilor.

PNL și PD CER

Dezbaterea în Parlament a migrației politice

PNL şi PD solicită actualei puteri să introducă imediat pe ordinea de zi a Parlamentului subiectul interzicerii migrației politice, aflat printre amendamentele opoziției la Statutul aleşilor locali, a declarat, ieri, preşedintele executiv al PD, deputatul Emil Boc. "Dacă intenția PSD de a lua măsuri în această privință este reală şi nu doar propagandistică, cerem introducerea cât mai rapidă pe ordinea de zi a Camerei Deputaților a Statutului aleşilor locali. De asemenea, cerem majorității parlamentare să susțină amendamentul PNL şi PD, care vizează interzicerea migrației politice, astfel încât aceasta să intre în vigoare înainte de alegerile locale din iunie 2004", a precizat Boc.

Liberalii şi democrații spun că nu sunt de acord cu tergiversarea adoptării acestei prevederi, prin inițierea unui nou proiect de lege, aşa cum susține PSD.

AU FOST DESEMNAȚI

Membrii Biroului Electoral Central

Preşedintele înaltei Curți de Casație şi Justiție, Paul Florea, i-a desemnat, ieri, prin tragere la sorți, pe cei şapte judecători care vor face parte din Biroul Electoral Central (BEC) pentru alegerile din 6 iunie 2004. Potrivit Legii 67/2004 pentru alegerea administrației publice locale, desemnarea membrilor BEC din 19 aprilie s-a făcut în şedință publică, la sediul instanței supreme din strada Batiştei-Bucureşti.

Cei desemnați prin tragere la sorți sunt: Alexandra Mănescu, de la Secția Civil, Petre Similean - Secția Penal, Margareta Teodorescu - Secția Penal, Edita Lovin - Secția Comercial, Maura Olaru - Secția Comercial, Adriana Chioseaua - Secția Comercial şi Magdalena Dumitru - Secția Contencios Administrativ.

Judecătorul Petre Similean, de la înalta Curte de Casație şi Justiție, va fi preşedintele Biroului Electoral Central (BEC) pentru alegerile din 6 iunie, el fiind desemnat de ceilalți şase magistrați care fac parte din BEC. Totodată, vicepreşedinte al BEC a fost desemnată judecătoarea Alexandra Mănescu.

Petre Similean - actualul preşedinte BEC - a făcut parte din Biroul Electoral Central şi la alegerile din 2000.

Preşedintele BEC, Petre Similean, a declarat, luni, după alegerea Biroului Electoral Central, că urmează să-l contacteze pe Eugen Bejenariu, ministru delegat la Secretariatul General al Guvernului, pentru a pune la dispoziția Biroului un sediu în care acesta să-şi desfăşoare activitatea. Petre Similean a mai spus că judecătorii-membri BEC nu au de ce să se teamă de politicienii care vor face parte din Birou şi că ar fi mai bine dacă "nu s-ar anticipa atâta eventuala fraudare a alegerilor".

Mutări strategice la PSD

În cadrul Delegației Permanente a PSD de ieri au fost decise o serie de mişcări strategice. Astfel, secretarului general, Dan Matei Agathon, i-a revenit sarcina de a reprezenta partidul de guvernământ în Biroul Electoral Central. Organizațiile care se aflau în grija fostului ministru al justiției Rodica Stănoiu i-au fost transferate vicepreşedintelui Hildegard Puwak. "Măgăreața" cu Organizația PSD Gorj a căzut pe capul tânărului vicepreşedinte, Victor Ponta, care va trebui să-şi ia rolul în serios şi să descurceițele foarte încurcate ale acestei filiale a PSD.

PE CEI CARE ACUZĂ FRAUDAREA ALEGERILOR

PSD îi va da în judecată, nu Guvernul

Vicepreşedintele PSD Victor Ponta a declarat, ieri, că PSD îi va da în judecată pe cei care acuză fraudarea alegerilor, fără să aibă probe în acest sens, nu Guvernul. Ponta a explicat că acuzațiile referitoare la fraudarea alegerilor sunt la adresa PSD şi de aceea partidul îşi rezervă dreptul de a se adresa justiției. Victor Ponta a mai spus că preşedintele PSD, Adrian Năstase, a făcut un apel către forțele politice la seriozitate şi responsabilitate politică, iar în măsura în care partidele de opoziție vor continua să facă afirmații de fraudare a alegerilor fără probe, PSD va adopta inclusiv această cale, de a le acționa în judecată. El a precizat că până acum nu s-a luat o asemenea decizie, dar în momentul în care se va hotărî acest lucru specialiştii de la casa de avocatură cu care va lucra PSD vor identifica căile de atac. "Nu s-a luat o asemenea decizie. A fost un semnal pentru viitor", a spus Ponta, adăugând că Delegația Permanentă a PSD de luni nu a discutat care va fi casa de avocatură care va reprezenta partidul.

Întrebat în legătură cu acuzațiile liderului PNL Ludovic Orban aduse PSD de fraudarea alegerilor prin metoda suveică, Ponta a răspuns că el nu are cunoştință de multe domenii, inclusiv cel al confecțiilor. Ponta a spus că PSD decide dacă îl va acționa în judecată, dar a arătat că acesta poate fi acuzat de "neseriozitate".

QUINTON QUAYLE:

Refacerea credibilității României, o sarcină esențială pentru Guvern

Ambasadorul Marii Britanii la Bucuresti, Quinton Quayle, a declarat, ieri, că refacerea imaginii şi credibilității României în exterior este o sarcină esențială pentru Guvern, "mai ales în cercurile Uniunii Europene, unde scepticismul în privința României şi-a făcut loc".Declarația diplomatului britanic a fost făcută la lansarea raportului Grupului de Economie Aplicată privind îndeplinirea Agendei Lisabona. Credibilitatea României va creşte doar prin fapte, nu prin vorbe, a susținut Quayle, precizând că reforma economiei, instituirea unei administrații şi a unui sistem judiciar eficient şi imparțial necesită luarea unor decizii dificile, dar toate acestea vor da rezultate importante pe termen lung.

"Dacă Guvernul României ia o atitudine fermă împotriva corupției, oamenii vor asculta. Dacă Guvernul României dă curs reformelor de piață care promovează transparența, siguranța şi corectitudinea în administrația publică, mai mulți investitori străini vor veni aici", este de părere diplomatul britanic. El a mai spus că aderarea României la UE în 2007 este o țintă cheie, iar atingerea acestei ținte presupune "alegeri dificile, provocări adevărate".

Explozie în cartierul bucureștean Titan

O explozie a distrus, ieri dimineață, o garsonieră şi a afectat alte şase locuințe dintr-un bloc de pe strada Odobeşti, din cartierul bucureştean Titan. Deflagrația s-a produs din cauza unei acumulări de gaze, au stabilit specialiştii sosiți la fața locului. Potrivit primelor investigații ale pompierilor militari, gazele, care s-au scurs în atmosferă de la un aragaz defect, s-au aprins în momentul în care a pornit motorul frigiderului din bucătăria garsonierei. Explozia, produsă în jurul orei 6,30, nu a fost urmată de incendiu şi nu a produs victime. Garsoniera în care a avut loc deflagrația a fost distrusă total, o locuință a fost afectată serios, iar altele cinci mai uşor. Bunurile, respectiv mobilier, pereți, ferestrele câtorva apartamente, precum şi trei autoturisme parcate în fața blocului vor fi reparate, potrivit reprezentanților Primăriei sectorului 3, cu sprijinul autorităților locale.

Blitz

n Lansare n Noul model Dacia, cunoscut în prezent sub numele de cod L90, va fi comercializat în România începând cu luna septembrie a acestui an. **n Acuzații n** O femeie din Bistrița acuză medicii că au tratat-o pentru infarct, ținând-o internată timp de trei săptămâni, în condițiile în care ea nu a avut decât simple palpitații. **n Control n** Autoritatea Națională pentru Control (ANC) a început, ieri, un control la Garda Financiară Arad, care vizează verificarea neregulilor semnalate de presă privind activitatea conducerii şi posibilele legături ale acesteia cu grupuri de interese, informează un comunicat al instituției. **n Proiect de lege n** Plenul Senatului a adoptat, ieri, proiectul de lege privind unele măsuri pentru asigurarea protecției victimelor infracțiunilor, potrivit căruia persoanele afectate urmează să beneficieze de asistență juridică gratuită şi compensare financiară. **n Reuniune n** Consecințele extinderii UE şi problemele specifice Europei Centrale, mai ales a Balcanilor de Vest, sunt tematicile ce vor fi abordate la Reuniunea Şefilor de State din Europa Centrală şi de Est, care va avea loc în perioada 26-28 mai, la Mamaia, a declarat, ieri, preşedintele Ion Iliescu. **n Probleme n** Principalele probleme de mediu din România sunt cele legate de ape, ape uzate şi deşeuri, a declarat ministrul Mediului şi Gospodăririi Apelor, Speranța Maria Ianculescu. **n Noi pagube n** Inundațiile care au afectat, în ultima săptămână, mai multe teritorii ale țării, au produs noi pagube în patru județe, potrivit raportului pe ultimele 24 de ore remis presei, ieri, de Ministerul Mediului şi Gospodăririi Apelor. **n Declarație n** Ministrul Apărării, Ioan Mircea Paşcu, a declarat, ieri, la Constanța, că decizia privind amplasarea unor baze americane pe teritoriul României este aproape de finalizare, aşteptându-se doar decizia politică şi că speră ca aceasta "să fie luată într-un timp cât mai scurt". **n Dispută n** Senatorul PSD Doru Ioan Tărăciluă şi senatorul liberal Nicolae Vlad Popa s-au acuzat reciproc, ieri, în plenul acestei Camere, pe tema fraudării alegerilor locale şi parlamentare. **n Îndemn n** Preşedintele PNG, Gigi Becali, i-a îndemnat, ieri, pe candidații din județul Suceava ai acestui partid să se bată cu "peştişorii locali din PSD", pentru că el se luptă cu rechinii din partidul de guvernământ. **n Apreciere n** Preşedintele Ion Iliescu a apreciat, ieri, la Mamaia, că municipiul Constanța arată mult mai bine decât Bucureştiul şi că şi-ar dori ca şi Capitala să ajungă la nivelul de gospodărire, curățenie şi întreținere al Constanței. **n Solicitare respinsă n** Conducerea Camerei Deputaților a respins solicitarea a doi deputați PSD de a participa, pe cheltuiala Camerei, la conferința Mişcării Politice Europene de la Amsterdam, din perioada 22-24 aprilie. **n Hotărâre n** Autoritatea pentru Valorificarea Activelor Statului (AVAS) va avea posibilitatea să folosească, pentru propria activitate, bunuri materiale şi sume de bani primite de la persoane fizice sau juridice, române sau străine, sub formă de donații şi sponsorizări, au declarat surse din AVAB. **n Grevă n** Muncitorii uzinei de reparații UREX Rovinari nu au intrat la lucru nici ieri, reprezentanții acestora întâlnindu-se, în cursul dimineții, cu prefectul interimar de Gorj Eugen Vâlceanu şi cu şeful Direcției Finanțelor Publice Județene, pentru a discuta modalitatea de reorganizare judiciară a uzinei. **n Arestări n** O grupare de traficanți de droguri care acționa, de mai mulți ani, în sectorul 3 al Capitalei, a fost anihilată de polițişti, iar nouă dintre membrii acesteia au fost arestați. **n Părere n** Ministrul Apărării Ioan Mircea Paşcu a declarat, luni, la Constanța, că decizia noului premier spaniol de a retrage trupele din Irak este un "act suveran", care aparține Spaniei şi nu este surprinzător, pentru că toată campania electorală a fost centrată pe prezența forțelor spaniole în Irak.

GRAV ACCIDENT LA TIMIȘOARA

Un tren a lovit un tramvai plin cu călători

Cinci persoane au fost rănite, ieri, două dintre ele fiind internate, după ce tramvaiul în care se aflau şi care era plin cu călători a fost lovit de un tren de marfă, pe un bulevard de la marginea municipiului Timişoara. Accidentul a avut loc într-o zonă în care linia de tren, care duce la nişte depozite industriale, taie perpendicular şinele de tramvai. Locomotiva trenului de marfă a lovit în plin al doilea vagon al garniturii de tramvai. În urma impactului, tabla vagonului lovit a fost ruptă, iar scaunele au fost spulberate. Cinci călători s-au lovit la cap şi la picioare, doi dintre ei necesitând internarea. Ei se află în afara oricărui pericol.

Vatmanul şi mecanicul de locomotivă dau vina unul pe altul pentru producerea acestui accident. În timp ce mecanicul de locomotivă susține că tramvaiul trebuia să oprească, vatmanul susține că locomotiva nu se vedea şi că oricum nu putea să oprească deoarece intrase parțial în zonă.

Pagină realizată de CRISTINA GOGA din surse MEDIAFAX, CLICK NEWS și A.M. PRESS

Vizită

Preşedintele Ion Iliescu a vizitat, ieri, portul Constanța, în timpul şederii sale la sediul Administrației Portuare circulația maşinilor în zonă fiind întreruptă. După ce directorul general al Administrației Portului Constanța, Gheorghe Moldoveanu, i-a făcut lui Ion Iliescu o scurtă prezentare a portului, acesta a fost invitat la bordul navei de protocol Anghel Saligny, cu care a străbătut acvatoriul portuar până în portul Constanța Sud Agigea. Acolo, şeful statului a vizitat noul terminal de containere, care i-a fost prezentat de ministrul Transporturilor, Miron Mitrea. Ion Iliescu s-a aflat, alături de oficialități centrale şi locale, şi la bordul Navei Şcoală Mircea, participând la slujba religioasă oficiată de IPS Teodosie, Arhiepiscopul Tomisului, înaintea plecării bricului într-un voiaj transatlantic care va dura 160 de zile.

Validare

Conducerea PSD a decis, ieri, ca listele de candidați pentru primăriile municipiilor-reşedință de județ şi pentru consiliile județene să fie validate doar sub semnătura preşedintelui PSD Adrian Năstase, a anunțat vicepreşedintele partidului de guvernământ, Victor Ponta. Listele referitoare la candidaturile pentru consiliile locale şi primăriile de comune şi oraşe vor fi aprobate numai cu semnătura vicepreşedintelui partidului care răspunde de județul respectiv, a adăugat Ponta.

Ponta a spus că fără semnătura preşedintelui PSD şi, respectiv, a vicepreşedintelui care răspunde de județ, aceste liste nu vor fi valide şi nu vor fi depuse. El a apreciat că listele pe care le va depune PSD vor reflecta "opiniile şi orientarea politică a partidului". Potrivit lui Ponta, o parte din liste vor fi definitivate de PSD în această săptămână, cel mai probabil mâine, iar restul listelor săptămâna viitoare, după o discuție între preşedintele PSD, preşedintele executiv, secretarul general şi vicepreşedintele care răspunde de județ cu membrii organizațiilor respective.

Anchetă

Ofițeri de Poliție judiciară şi un specialist din cadrul Parchetului Național Anticorupție s-au deplasat, ieri, la sediul Autorității pentru Privatizare şi Administrația Participațiilor Statului (APAPS) de unde au ridicat documente referitoare la privatizarea companiei Petromidia. Procurorul care verifică modul în care a fost privatizată compania Petromidia şi cum a fost majorat capitalul social şi schimbată structura acționariatului a dispus, prin ordonanță, ridicarea de înscrisuri de la APAPS, în legătură cu privatizarea Petromidia, au declarat surse judiciare. Propunerea de vânzare a acțiunilor deținute de stat de la Petromidia, raportul de evaluare pentru prețul pe acțiuni, certificate fiscale, caiete de sarcini, procese-verbale referitoare la licitație, sunt doar câteva din documentele în posesia cărora au intrat cei patru ofițeri de Poliție judiciară şi specialistul financiar al PNA. Secția de combatere a infracțiunilor conexe infracțiunilor de corupție din Parchetul Național Anticorupție are în lucru un dosar penal având ca obiect privatizarea societății Petromidia.

Precizare

Secretarul Camerei Deputaților, Tudor Mohora (PSD), a precizat, ieri, că, potrivit procedurii, Secretariatul General al Camerei trebuie să-i ceară explicații deputatului Dumitru Dragomir (PRM) în legătură cu acuzațiile de incompatibilitate pe care i le-a adus Acțiunea Populară (AP). Mohora a spus că problema este gestionată de Secretariatul General, atât în cazul în care este sesizat, cât şi atunci când trebuie să se autosesizeze. Deputatul este chemat cu documentele la Secretariatul General, care va comunica o concluzie Biroului Permanent al Camerei. Dacă Secretariatul declară că nu poate clarifica situația, cazul este remis Biroului Permanent, care îl repartizează Comisiei juridice a Camerei, a precizat Mohora. El a spus că problema legată de Dumitru Dragomir nu a fost discutată în Biroul Permanent al Camerei.

Acțiunea Populară a solicitat, ieri, Comisiei juridice, de disciplină şi imunități a Camerei Deputaților, "să constate nulitatea mandatului deputatului PRM Dumitru Dragomir", susținând că acesta se află în situație de incompatibilitate, fiind administrator la firma Palas Hotel S.A. Deputatul PRM Dumitru Dragomir a declarat că nu mai este nici acționar, nici administrator la firma Palas Hotel SA.

Premieră

Pentru prima dată de când se organizează olimpiade de limba engleză, lotul reprezentativ al Galațiului a obținut locul I, pe echipe, surclasând loturi provenite din centre universitare de prestigiu, precum Bucureşti, Iaşi sau Timişoara.

Măsuri de prevedere

Zilele trecute, Ministerul Sănătății a transmis un ordin prin care sunt impuse noi reguli de identificare a nou-născuților la naştere. Măsura a fost motivată de faptul că, printre neregulile constatate la maternitatea din Ploieşti, s-au numărat şi "încurcături" de identitate a bebeluşilor.

LA ZI

Tinerii juriști se întâlnesc la Predeal

În perioada 22-25 aprilie, Predealul va reuni studenți şi profesori din toată țara, cu prilejul celei de-a VIII-a Reuniuni ştiințifice naționale a Asociației Tinerilor Jurişti din România. Vor fi prezentate proiecte pe diferite teme printre care: Integrarea Europeană, Culpa Profesională, Acțiunile notariale. Vor mai fi discutate şi noutățile din dreptul civil şi penal. Sunt invitați să participe, pe lângă studenți şi cadre didactice, reprezentanți ai Înaltei Curți de Casație, ai Ministerului de Interne, Ministerului de Justiție, Parchetului General, ai Ministerului Integrării şi, respectiv, ai Educației şi Cercetării. În cele trei zile mai sunt programate vizite la Castelul Bran şi la Poiana Braşov, ceea ce ne face să credem că cele aproximativ 200 de persoane, care vor participa la această conferință, vor îmbina utilul cu plăcutul. La eveniment şi-au anunțat participarea şi delegați din partea Preşedinției şi a primului ministru.

TEODORA MIRON

Țepu are farmacie

Deşi Țepu este relativ aproape de Tecuci, primarul acestei comune, dl Dumitru Stoian, ne-a spus vinerea trecută că dorința sa şi a consătenilor săi de a avea o farmacie în comună s-a împlinit. De-acum gata cu deplasările la farmaciile din municipiul vecin! Oferta venită din partea domnişoarei Ramona-Elena Panaitiu, absolventă a unei şcoli postliceale din Focşani, cu profilul Farmacie, domiciliată în Tecuci, a fost luată în considerare. Populația de azi a comunei Țepu e de 2560 de locuitori, majoritatea lor fiind, după cum ne-a precizat primarul, vârstnici. Nevoia de medicamente, frecventă... Ca să-i vină în ajutor farmacistei, Consiliul Local i-a închiriat un spațiu adecvat, situat în centrul localității, aproape de Primărie. Primind avizele necesare, farmacia a fost deschisă în preajma Paştelui, spre bucuria oamenilor. Denumirea firmei, înscrisă în antetul documentelor semnate de domnişoara Ramona Elena Panaitiu: S.C. PAMERAI FARM S.R.L. Programul de lucru, între orele 10,00-17,00, şase zile pe săptămână, fără duminică.

ION TRIF PLEşA

Rețete gratuite și compensate la Urologie

Peste 20 de pacienți cu afecțiuni urologice se adunaseră ieri dimineață la Direcția Județeană de Sănătate Publică, pentru a reclama că nu mai are cine să le dea rețete gratuite sau compensate. Totul a pornit de la faptul că, în cadrul Policlinicii Județene (Ambulatoriul Spitalului de Urgență), la Urologie, există un singur medic urolog cu normă de bază în policlinică - dr. Vladimir Belea. De mai bine de o lună însă, dr. Belea este în concediu medical. Întrucât medicii care lucrează la secția de urologie din spital (dr. Roxanda Bacalbaşa, dr. Dan Govor şi dr. Dumitru Țuțea), neavând contract de furnizare servicii cu Casa de Asigurări, nu au dreptul să elibereze rețete compensate şi gratuite, bolnavilor cu afecțiuni specifice urologiei nu mai are cine să le elibereze aceste rețete. Analizând situația creată, directorul DJSP, dr. Costinela Georgescu, a găsit o soluție salvatoare pe moment. Pacienții în cauză au fost programați ca miercuri să se prezinte la dr. Roxanda Bacalbaşa, care urmează să le întocmească scrisori medicale către medicii de familie, aceştia având obligația de a elibera rețetele bolnavilor cu afecțiuni urologice (cum ar fi adenomul de prostată, ce necesită medicamente costisitoare). Potrivit directorului DJSP, urmează a fi reorganizat Ambulatoriul Spitalului de Urgență, întrucât probleme similare au apărut şi la alte specialități. În același timp, la nivelul Ministerului Sănătății, se va urgenta modificarea prevederilor legale privind posibilitatea ca, acolo unde pe anumite specialități există deficiențe în ambulator, medicii care lucrează în spital să poată elibera rețete gratuite şi compensate, precum şi bilete de trimitere.

VIOREL MÂRZA

PERFORMANȚĂ DE EXCEPȚIE LA OLIMPIADA DE ENGLEZĂ

Lotul reprezentativ al Galațiului - pe locul I

Pentru prima dată de când se organizează olimpiade de limba engleză, lotul reprezentativ al Galațiului a obținut locul I, pe echipe, surclasând loturi provenite din centre universitare de prestigiu, precum Bucureşti, Iaşi sau Timişoara. Mai mult, cu 95.58 de puncte, elevii din oraşul nostru se detaşează net de cei din Braşov (ocupanți ai locului al II-lea), cu 95.09 sau Neamț (locul al III-lea), cu 95.08.

Chiar în condițiile în care Ministerul Educației şi Cercetării a acordat foarte puține premii, elevii din Galați au obținut două premii I şi două premii III. Județul nostru a fost reprezentat de patru eleve şi toate s-au întors cu premii. Laureații gălățeni ai Olimpiadei de Limba Engleză din acest an sunt toți elevi la Colegiul Național "V. Alecsandri" **Codruța Pohrib** (clasa a XII-a F, profil uman bilingv) şi **Ramona Lăpăduş** (clasa a X-a, matematică-informatică-bilingv), ambele cu premiul I şi ambele pregătite de prof. **Nicoleta Ioniță, Corina Buruiană** (clasa a XII-a F, profil uman bilingv, profesor **Nicoleta Ioniță**) şi **Cristina Pecheanu** (matematică-informatică bilingv, profesor **Luminița Stoian**), ambele cu premiul al III-lea.

Elevii participanți la acest concurs național au trecut prin trei probe, corespunzătoare unor examene scrise şi orale. În prima zi a competiției, s-a desfăşurat proba scrisă. Aceasta a constat într-un eseu literar, la primul subiect, şi într-un eseu narativ, descriptiv, argumentativ, respectiv, reflectiv (în funcție de clasă) la al doilea subiect. A doua zi, au avut loc probele orale: dimineața - proba de listening (ascultare), după-amiaza - proba de eseu argumentativ oral (un discurs în fața comisiei de examinare). Această formulă a concursului, cu trei probe, a fost introdusă în urmă cu doi ani. Cu alte cuvinte, un concurs complex, extrem de dificil, la care elevii gălățeni au făcut față cu brio. "Rezultatele obținute de elevi demonstrează că lotul s-a constituit atât de bine, printr-o selecție dură, serioasă şi riguroasă, încât elevii cu care noi am participat să fie de o valoare incontestabilă. Lotul n-ar fi putut să fie atât de bun, dacă inspectorul de limba engleză, prof. Liana Bucur, n-ar fi ținut ca acest concurs să se desfăşoare sub semnul unei exigențe maxime, fără compromisuri", a explicat prof.Nicoleta Ioniță performanțele laureatelor. De altfel, s-ar putea spune că notele obținute de elevi la faza județeană a concursului au fost mai mici decât cele pe care aceştia le-au primit la faza națională, comisia gălățeană fiind mai severă decât cea de la nivel național.

La Craiova, locul în care s-a desfăşurat olimpiada, notele au fost destul de mari. Cea mai mică notă, la clasa a XII-a, a fost 8.30, iar, la clasa a X-a, cu nota 9.20 s-a luat ultima

mențiune. Concurență acerbă deci pentru premii, lucru care face ca succesul elevelor din Galați să fie cu atât mai important. "Engleza este un obiect pe care elevii îl iubesc necondiționat. Performanța copiilor noştri demonstrează că acolo unde există pasiune, acolo se face şi carte. Dovadă este faptul că unul dintre premiile naționale a fost obținut de o elevă din Broşteni, deci din afara unui centru universitar de prestigiu", ne-a mai spus prof. Nicoleta Ioniță.

Lotul gălățean s-a întors de la Craiova duminică seara. Cine sunt fetele care ne-au reprezentat la faza națională a olimpiadei de limba engleză, cum au făcut de au ajuns la o asemenea performanță, ce îşi doresc în viitor, veți putea afla din edițiile următoare ale ziarului "Viața liberă".

NICOLETA CRÂNGANU

TV MANIA
Maria Mănuță

"Ş"-ul din interiorul şahului

Andreea Marin nu se dezminte, făcându-ne câte o surpriză-surpriză la fiecarea sfârşit de săptămână! De data asta, vedeta a reuşit să-l surprindă - prin exprimare - până şi pe cel mai bătrân veteran din platoul de filmare care adormise în ultimul rând de scaune. Dorind să fie cât mai veselă şi mai isteață, Andreea Marin s-a oprit la un bătrânel pe care l-a întrebat cum e cu iadeşul. Omul a explicat că iadeşul este denumirea populară pentru osul de la pieptul puiului şi că mesenii obişnuiesc să rupă iadeşul, punându-şi câte o dorință. După ce a aflat Andreea că domnul joacă iadeş, fata a trecut la alte sporturi. "Şah jucați?", l-a întrebat vedeta zâmbind diafan şi spunându-i că este un mare "pişicher". Omul nu a ştiut ce înseamnă pişicher, da' ca un om binecrescut, a zâmbit politicos la Andreea. Care nu s-a lăsat deloc şi s-a apucat să-i predea bătrânelului o lecție de limba română care suna astfel: "Iades-pişicher au aceeaşi sonoritate... Şi şahul are un ş înăuntru". Unde-i, măi, Andreea, "ş"-ul din interiorul cuvântului şah, că noi l-am căutat toată seara şi nu l-am găsit! **n** Observatorul de duminică seară a avut un subiect extrem de interesant şi tratat pe larg. O domnişorică îmbrăcată în haine de petrecere ne-a transmis de la fața locului cum îşi sărbătoreşte domnul Cristian Țânțăreanu ziua de naştere. Aşa am aflat că la petrecerea lui Țânțăreanu au venit multe vedete, care l-au îmbrățişat (evident) pe domnul Țânțăreanu, urându-i la mulți ani, că petrecerea domnului Țânțăreanu a cuprins şi un spectacol de striptease, că Daniel@ a fost pupată pe buric de domnul Țânțăreanu şi că, nu în ultimul rând, petrecerea dată în cinstea domnului Țânțăreanu va continua şi după ce se va încheia transmisiunea. Acum, după ce am pierdut minute bune uitându-mă la ştirea respectivă, îmi dau seama care este avantajul ziarelor: noi avem rubrică de anunțuri, unde toată lumea poate spune "La mulți ani" sărbătoritului fără a monopoliza atenția tuturor cititorilor. Televiziunile în schimb, nu! **n** Duminică seară a fost cea de-a treia ediție a emisiunii Big Brother - propunerea. Putea fi şi cea de-a doua şi cea de-a zecea, că oricum nu a apărut nimic nou. S-au prezentat aceleaşi certuri din Casă, Andreea Raicu s-a bâlbâit ca de obicei, iar Virgil Ianțu a debitat aceleaşi platitudini. Noroc de cei de la masa de montaj care au mai înveselit atmosfera! Virgil, alături de doi prieteni ai lui Iustin au fost filmați în timp ce ei credeau că a intrat imaginea de la publicitate. Am putut admira trei bărbați care făceau reclamă la cremă de față pentru femei. Pentru că, am uitat să vă spun, sonorul de la reclamă mergea, doar imaginea nu intrase. "Acum femeile cu tenul sensibil au motive să zâmbească - Eucerin - cremă antirid", s-a auzit, în timp ce în fața telespectatorilor se aflau cele trei "femei": Ianțu şi prietenii lui Iustin!

Milioanele "Vieții libere"

Vi-i prezentăm pe câştigătorii premiilor concursului "Două milioane pe săptămână" desemnați la tragerea la sorți de vinerea trecută.

n Domnul **Eugen Stamate** - pensionar, 61 de ani, fost cadru militar - este câştigătorul premiului cel mic, de 400.000 lei. Deşi ar fi putut sta liniştit acasă, dumnealui, fire activă, ne-a declarat că este consilier juridic la o firmă a unui prieten. Are doi copii: fata este psiholog, băiatul operator calculatoare. Câştigătorul ne-a luat "tare", de cum a venit: "Sunteți cel mai tare ziar! Aveți o echipă de profesionişti - toată stima pentru ceea ce faceți!". Apoi, domnul Stamate a venit cu o propunere pe care a insistat să o facem cunoscută: "De ce nu v-ați gândit să prezentați, într-o rubrică, redactorii ziarului? Să ştim şi noi mai multe despre cei pe care îi cunoaştem doar după semnătură şi pe care îi citim cu atâta plăcere". Îi mulțumim domnului Stamate pentru aprecieri şi pentru propunere, dar scopul nostru este să-i evidențiem pe gălățeni, nu să ne... prezentăm între noi. Din banii câştigați, ne-a declarat că îşi va reînnoi abonamentul la chioşcul din Țiglina II şi îşi va plăti o rată la asigurări. Ambițios, domnul Stamate nu s-a lăsat fotografiat, ne-a făcut în schimb o promisiune fermă: "A doua oară dacă mai câştig, promit că vă las să-mi faceți poză!". Aşa să fie.

n Premiul de 600.000 de lei a fost câştigat de domnul **Paraschiv Gătej** (58 de ani, pensionar, a lucrat la Cooperativa Metalul). Dumnealui ne-a declarat că a început să participe la concurs cu mulți ani în urmă - soția decupează taloanele, iar fiica le aduce la redacție - nu atât pentru câştig, cât ca să aibă o ocupație. "La început mă mai gândeam, uneori, vinerea, ce-ar fi să primesc telefon, acum însă chiar am uitat cu desăvârşire că se face tragerea la sorți. M-ați luat prin surprindere". Banii sunt bineveniți în casă, pentru cheltuieli curente. Dorința domnului Paraschiv este "să fie mai multă înțelegere între oameni, să nu ne lăsăm copleşiți de necazuri şi de răutăți". N-ar fi rău ca, măcar din când în când, să ne amintim aceste lucruri.

n Premiul cel mare, de 1.000.000 lei, i-a revenit doamnei **Constanța Ghelț** (83 de ani, casnică). Sâmbătă,

pe când sărbătoreau, cu casa plină de oaspeți, o aniversare în familie, ginerele a rugat-o pe doamna Constanța să citească cu voce tare un articol din "Viața liberă". "Aşa am aflat că am câştigat. Vă dați seama ce bucurie a fost pe toată lumea, ce felicitări. Ne-ați făcut o mare surpriză!", mărturiseşte câştigătoarea. Pentru că are o fată şi un ginere de milioane, doamna Constanța ne-a spus că banii se vor transforma într-un cadou pe care cei doi îl merită cu prisosință. Mai ales că sâmbătă a fost ziua de naştere a fiicei sale, Elena Arvanitopol (pe care o felicităm şi noi astăzi, prin intermediul ziarului!). Doamna Constanța ne-a promis că va continua să participe la concurs, mai ales acum, după ce a avut parte de un stimulent pe cinste. "Primul noroc din viața mea", după cum ne-a spus cu emoție.

Text şi foto:
ANGELA RIBINCIUC

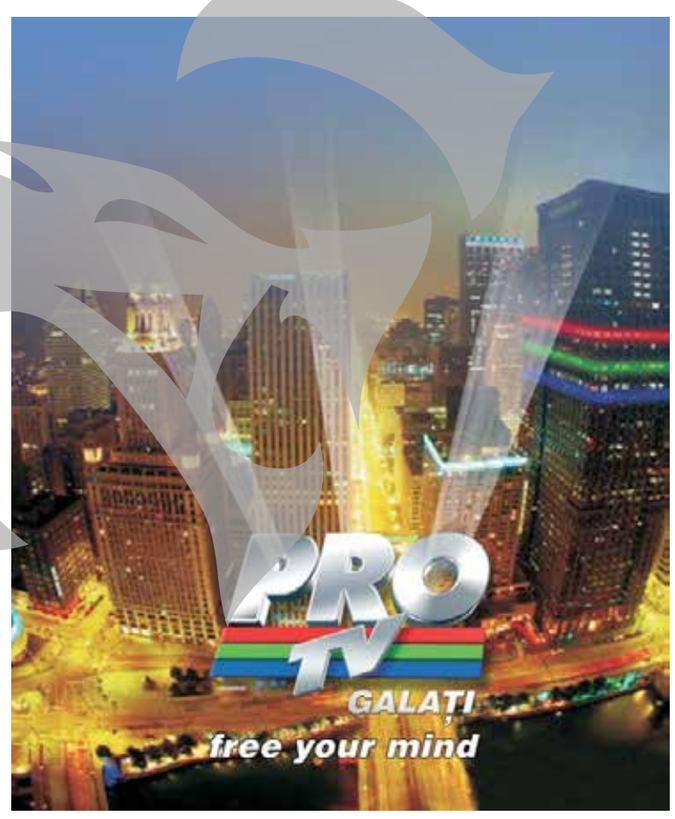

Primarului de la Tecuci îi stă în gât "Viața liberă"

n Gh. Lazăr obstrucționează liberul acces la informații de interes public

Cu doar câteva săptămâni înainte de alegerile locale, Gh. Lazăr, primarul municipiului Tecuci, a răbufnit în fața reprezentanților mass-media. În cadrul întâlnirii săptămânale cu ziariştii, i-a adus la cunoştință redactorului "Viața liberă" că accesul în Primăria municipiului Tecuci nu îi mai este permis. Întrebat de motivul care stă la baza acestei hotărâri, primarul Gheorghe Lazăr a argumentat că redactorul nostru i-a adus atingere imaginii prin redactarea şi publicarea unui articol ce prezenta pagubele produse de ultimele ploi înregistrate pe raza municipiului. În ceea ce priveşte acreditarea redactorului, Gheorghe Lazăr a punctat: "Acreditarea o ignor, dumneavoastră nu mai aveți ce căuta în Primărie. Îmi asum toată responsabilitatea pentru această hotărâre, pe care nu am de gând să mi-o schimb".

Aducându-i-se la cunoştință că, prin atitudinea sa obstrucționează liberul acces la informații de interes public, primarul Gheorghe Lazăr a refuzat orice dialog pe marginea acestui subiect, optând să înmâneze celorlalți ziarişti prezenți pliante cu programul manifestărilor dedicate "Zilelor Tecuciului". Întrebat de ce nu oferă şi redactorului "Viața liberă" un pliant, primarul a replicat: "Nu v-ați purtat frumos. Cine se poartă frumos primeşte, dumneavoastră nu meritați". După un asemenea răspuns ne punem o întrebare firească: Ce ar fi trebuit să facem pentru a... merita? Faptul că dăm dovadă de profesionalism şi nu ne lăsăm "îndrumați" îi permite domnului primar să ignore legea liberului acces la informații?

CARMEN SPĂTARU

N.R. Ziarul "Viața liberă" pretinde o explicație oficială pentru modul în care a fost tratat redactorul său la Tecuci.

ALDEşTI

Cine are autogreder e fericit!

Ploaia prelungită, din a treia zi de Paşti, a creat "probleme" în privința stării căilor de acces şi în comuna Bereşti-Meria, în special şoferilor şi Primăriei. Avem în vedere satele cu ieşirea la Valea Horincei. De porțiunea de şosea dintre Spitalul de Psihiatrie Gănești şi intrarea în Aldeşti, unde întorc autobuzele, pe vale, răspund primăriile de la Cavadineşti şi Bereşti-Meria. Drum comunal, lung de câțiva kilometri. De la hotarul dintre comune, situat la Moara Grecului, către nord e teritoriul Bereşti-Meriei. Într-adevăr, după cum am constatat vinerea trecută, ca urmare a unui "semnal" transmis către "Viața liberă" de un şofer de autobuz, situația acestei şosele are câteva puncte critice, cunoscute de primarul Mitică Sârghe. De altfel luase măsura acoperirii cu balast a gropilor din carosabil. La treabă se aflau zece oameni şi trei căruțe. La podețul din dreptul Prodăneştilor, neregulile, în linii mari, fuseseră înlăturate. Înaintând spre Aldeşti, am dat peste două "coveți" pline cu apă, adâncituri în şosea ce nu le cad bine şoferilor. Astuparea lor presupune cheltuieli însemnate, iar în acest moment Primăria Bereşti-Meria nu dispune de bani, are fonduri planificate pentru drumuri, în bugetul local, dar în trimestrul IV. Pe moment se intenționează o corectare a drumului cu autogrederul, utilaj greu de găsit disponibil în această perioadă şi aproape pe cale de dispariție în nordul județului. Cine are autogreder, ca la Tg- Bujor, e fericit! Încercând să găsească totuşi unul, primarul Mitică Sârghe a apelat la Sandu Lificiu, din Puricani, numai că buldozerul dumnealui era "înțepenit" din cauza unui rulment spart. Negăsind ceva apt pentru a interveni, primarului nu i-a mai rămas decât să ceară un asemenea utilaj, la Galați.

Referitor la podul de la intrarea în satul Aldeşti, acesta pare să fie mai norocos decât drumul de pe vale, paralel cu Horincea. Primarul şi viceprimarul comunei aveau pus la punct planul de refacere completă a podului, prin aducerea la Aldeşti a unor grinzi de beton armat, de la fosta Nisipărie de la Balinteşti. Le-am văzut! Problema e că sunt foarte greu de transportat din cauza lungimii şi greutății lor neobişnuite.

ION TRIF PLEşA

PAşTELE BLAJINILOR

Întâlnirea cu "cei din veac adormiți"

n Ieri, cimitirele au fost pline de creştini

Ieri, de Paştele Blajinilor, cimitirele au fost pline de creştini. Potrivit tradiției noastre ortodoxe, blajinii sunt moşii şi strămoşii noştri care ar trăi în lumea de dincolo. Paştele Blajinilor se ține, întotdeauna, în lunea de după Duminica Tomii. Cuvântul "blajenăi"/blajenaia" vine din slavonă şi înseamnă "fericit"/ "fericită". Se crede că, în această zi, porțile Raiului se deschid, iar **morții se întâlnesc cu cei vii**. Tradiția ține, deopotrivă, de cultul morților, dar şi de teologia Învierii. Este o sărbătoare care îşi are rădăcinile în precreştinism, dar pe care biserica noastră a preluat-o, ea demonstrând credința noastră în Înviere. Leagă învierea celor morți de Învierea Domnului.

În partea Moldovei se crede că blajinii sunt oameni buni şi blânzi care trăiesc în lumea de dincolo. Pentru că nu ştiu să calculeze ziua de Paşti, ei află cu opt zile mai târziu, atunci când "Apa Sâmbetei" poartă pe valuri coji de ouă roşii, date de pomană de cei vii.

Ieri, aleile din Cimitirul "Eternitatea" erau neîncăpătoare. Rudele celor morți, preoți, lucrători ai Poliției şi serviciilor de pază şi, nu mai puțin, cerşetorii se aflau **la întâlnirea cu cei din lumea de dincolo**. Oamenii purtau lumânări şi flori în mâini. Şi oricât de modest ar fi fost unii dintre ei, toți aveau, coşul plin cu ouă roşii, cozonac şi vin.

Cum este percepută de gălățeni această sărbătoare ne-au spus câțiva dintre ei.

"Venim mereu la cimitir, înainte de Paştile Blajinilor, şi pregătim mormântul, cu sfințenie, pentru această zi, ne-a mărturisit doamna Frăsina Pânceanu. Mai ales de Paştile Blajinilor nu aş putea să stau acasă. Aşa am apucat de la bătrânii mei, aşa fac şi eu. Merg la cimitir. Trebuie să ajung la mormântul celor dragi, să le citească preotul cozonacul, ouăle şi vinul. Apoi dau de pomană de sufletul celor trecuți la cele veşnice. E o tradiție şi o rânduială care trebuie păstrate. Aici odihnesc mama, tata, soțul. Şi cum mai toți cei dragi sunt în cimitir, e musai să fiu şi eu aici, să mă bucur şi să plâng împreună cu ei... Ziua aceasta este pentru mine o zi a durerii şi a bucuriei, deopotrivă..."

Printre miile de creştini veniți la "Eternitatea" am întâlnit-o şi pe doamna Niculina. "Unii merg şi citesc la biserică şi apoi vin şi împart la mormânt, ne-a spus femeia. Din bătrâni am auzit că, în această zi, **morții stau la masă cu cei vii**. Că ne văd şi ne simt. E adevărat că nimeni nu a venit de acolo, dar e o tradiție şi o respect..."

Pe lespedea rece a unui mormânt se odihnea doamna Lili Iusli. "Eu vin des la cimitir. Mă uimeşte câtă lume este acum, aici. În cursul săptămânii, nu prea vezi oameni în cimitir. Uitați câți sunt astăzi. Eu am fost la mormântul soțului şi acum îmi trag puțin sufletul. Am 88 de ani şi mâine-poimâine voi odihni şi eu aici, pe veci..."

Dintre nenumărații creştini, am oprit şi o călugăriță. Nu ne-a spus cum se numeşte, dar ne-a vorbit foarte frumos despre semnificația Sărbătorii Blajinilor. "Ziua aceasta leagă învierea morților de Învierea Domnului. După învățătura noastră, moartea este o despărțire temporară. Se crede că, la Paştile Blajinilor, cei **<<din veac adormiți>> vin la întâlnirea** cu cei vii. Este o zi a bucuriei, când cei vii se întâlnesc cu cei morți. Desigur, nu ne vedem, e vorba de o întâlnire spirituală. Poate pentru unii e greu de înțeles. Dar, Ortodoxia mai mult se trăieşte şi mai puțin se vorbeşte..."

Ieri, până seara târziu, creştinii ortodocşi au aprins lumânări la mormintele celor plecați în lumea veşnică. În trecere, oamenii simpli aşezau câte o floare şi la monumentele eroilor. De Paştile Blajinilor, cei vii şi-au pomenit morții, iar când s-au deschis porțile Raiului s-au aşezat la masa tăcerii; au ciocnit ouă roşii, au rupt cozonac şi au stropit mormântul cu vin. "Că le-o fi foame şi sete şi lor.

MARIA STANCIU
Foto: MARA S.

Brățări pentru nou-născuți

Zilele trecute, Ministerul Sănătății a transmis un ordin prin care sunt impuse noi reguli de identificare a nou-născuților la naştere. Măsura a fost motivată de faptul că, printre neregulile constatate la maternitatea din Ploieşti, s-au numărat şi "încurcături" de identitate a bebeluşilor. Două cazuri -reprezentând consecințe ale unor asemenea încurcături, în care, părinții au descoperit după mulți ani că, de fapt, copilul pe care l-au crescut este al altora, iar al lor a avut parte de o altă familie - au fost intens mediatizate în urmă cu câteva săptămâni. Au circulat chiar şi unele speculații pe marginea posibilității de traficare a nou-născuților înregistrați ca decedați...

Pentru a nu mai fi posibile astfel de erori cu consecințe dramatice - din fericire cu caracter excepțional - conform ordinului ministerului, identificarea nou-născutului se va face imediat după expulzie, înainte chiar de secționarea cordonului ombilical. În acest scop, pe antebrațul copilului va fi ataşată o brățară din material plastic (roz pentru fetițe şi bleu pentru băieți). Brățările, de unică utilizare, avizate sanitar, vor avea pe fața superioară un spațiu în care vor fi înscrise numele mamei, numărul foii de observație, data şi ora naşterii. O brățară identică i se va ataşa şi mamei. Asistenta medicală de obstetrică-ginecologie sau medicul care a asistat/supravegheat naşterea sunt responsabili de ataşarea brățărilor. Noile reguli care privesc identificarea nou-născuților sunt foarte stricte. Personalul secției de neonatologie care preia nou-născutul are obligația să confrunte datele înscrise pe brățară cu cele din foaia de observație, iar mamele vor semna pentru declarațiile lor de identificare. Pentru nou-născuții transferați din alte unități sanitare, care au ataşată brățara, verificarea identității şi confruntarea cu documentele medicale şi cu declarația mamei sunt obligatorii şi se vor face de către persoana din serviciul care primeşte copilul.

Ca urmare a acestui ordin, identificarea nou-născuților se va face printr-o abordare unică la nivel național, până în prezent, fiecare maternitate având propriile ei reguli de identificare, mai mult sau mai puțin eficiente.

După cum ne-a declarat dl dr. **Cosma Țapliuc**, şeful secției Obstetrică Fiziologică de la Spitalul de Urgență şi medic metodolog pe județ pentru această specilitate medicală:"În maternitățile noastre se procedează deja aşa cum prevede ordinul, dar, cu deosebirea că, în locul brățărilor, se utilizează bucăți de leucoplast pe care sunt inscripționate datele de identificare. Până la urmă, esențială este rigoarea cu care se face evidența şi se respectă procedurile şi mai puțin suportul pe care sunt înscrise datele. La Galați nu s-a întâmplat niciodată ca vreunei mame să i se pună în brațe nou-născutul alteia. Este de neconceput! "Anual, în România, sunt luate în evidență în jur de 550.000 de femei gravide şi se nasc în medie 230.000 de copii.

MARIUS MOTOTOLEA

Cercetat în libertate pentru tentativă de omor

Un tânăr de 23 de ani este cercetat în libertate, deşi acuzația adusă este de tentativă de omor. Pe 16 aprilie, în jurul orei 23,00 Secția 2 de Poliție a fost sesizată că în zona Complexului Siretul se află un bărbat căzut la pământ. Echipa de anchetatori a stabilit că Simion R., de 29 de ani, fusese lovit în cursul serii de Cătălin Daniel, cu o sticlă de bere în cap, după un conflict izbucnit între cei doi.

În urma examinării medico-legale s-a stabilit că lovitura i-a pus victimei viața în pericol. Autorul a fost inițial reținut pe bază de ordonanță, dar instanța a hotărât cercetarea sa în libertate.

A.C.D.

Inteligență "en gros"

Prin finalizarea Parcului de Tehnologia Informației, s-a pus piatra de temelie a unei lucrări mult mai importante, care înseamnă "concretizarea ideii de valorificare a imensului potențial de inteligență a românilor".

Premieră

Un sindicalist gălățean are meritul de a fi inițiat primul acord de colaborare între UFS Atlas, CSNTR şi Inspecția Muncii. Numele lui este Ştefan Frunză.

REFORMA

Aflăm de la Primăria municipiului Galați

Unde se lucrează?

Serviciul de investiții al primăriei anunță că în această săptămână se lucrează pe străzile Năruja, Cezar Boliac, Răsăritului, Poşta Veche şi Petru Groza. De asemenea, se mai lucrează şi la consolidarea imobilelor situate la următoarele adrese: Movilei nr. 81, Iancu Fotea nr. 29, Parcului nr. 8, Arieşului nr.6 şi Al. I. Cuza nr. 35.

Montarea de contoare

De la primărie aflăm că în cursul săptămânii trecute s-au montat 60 de contoare de apă rece, apă caldă menajeră şi căldură. Instalarea aparatelor s-a realizat în Țiglina I, Regiment 11 Siret, Centru, Piață şi Micro 21. Au fost montate 22 de apometre, cinci contoare de apă caldă menajeră şi 33 de gigacalorimetre.

Delegație din Belgia

În perioada 14-16 aprilie, la Galați s-a aflat o delegație din Belgia (Regiunea Wallone). Delegația a fost condusă de Georges Rovillard, administrator general al agenției Wallone pentru integrarea persoanelor cu handicap şi de două responsabile de proiecte de specialitate. Delegația a vizitat Galațiul, oprindu-se la Centrul pentru tinerii instituționalizați, din strada Zimbrului şi la sediul inspectoratului pentru persoane cu handicap. Toate obiectivele din Galați au fost prezentate belgienilor de către deputatul Lucia Lepădatu şi Viorica Palade şi Ilie Zanfir, din cadrul Primăriei Galați.

Reparații clădiri

În cursul săptămânii trecute, serviciul de specialitate din cadrul Primăriei Galați a urmărit lucrările de reparații la un număr de 18 imobile, patru spații cu altă destinație şi patru adăposturi de apărare civilă. S-au mai urmărit lucrările de reparații la instalațiile din subsolurile a 15 blocuri. Același serviciu a întocmit procesele-verbale de necesitate de execuție a lucrărilor pentru care se acordă scutiri de la plata impozitului pe clădiri. De la începutul anului şi până acum s-au depus 904 cereri, din care săptămâna trecută, 40.

Străzi şi trotuare

Pe strada Navelor s-a realizat, săptămâna trecută, asfaltarea. De asemenea, pe aceeaşi stradă se execută parcări. Tot parcări se mai amenajează şi pe strada Portului, la Parcul de Soft şi în Mazepa, la blocul G1. Pe strada Domnească şi strada Brăilei se execută trotuare dalate. De asemenea, s-au astupat gropile din carosabil de pe străzile din cartierul Micro 39 C.

Şcoli în lucru

Reprezentanții serviciului de reparații unități de învățământ din primărie a întocmit caiete de sarcini pentru reparații curente la un număr de 10 unități şcolare. Același serviciu a executat, săptămâna trecută, reparații curente la un număr de şase unități de învățământ.

* De corectitudinea acestor informații răspunde Biroul de Relații cu presa din cadrul Primăriei municipiului Galați.

Grupaj realizat de
MARIA MĂNDIȚĂ

PARCUL GĂLĂȚEAN DE SOFT

Colecția de creiere

n Orașul nostru a devenit centrul informaticii românești n Ministrul Dan Nica a riscat pentru gălățeni n În pregătire alte patru parcuri tehnologice n Cele mai tari firme IT din țară și din străinătate au venit la Galați

Ziua de ieri - o dată cu deschiderea, în oraşul nostru, a forumului "Săptămâna afacerilor de succes" - a adus o certitudine, am zice uluitoare, că Parcul de Tehnologia Informației din Galați a devenit centrul informaticii româneşti. După cum bine remarca Dan Nica, ministrul Comunicațiilor şi Tehnologiei Informației, prezent la eveniment, am asistat la o adevărată invazie de specialişti în domeniu, în sala de conferințe a Parcului "fiind prezentă 95 la sută din creativitatea românească în domeniul IT". Şi toți au confirmat că la Galați, prin finalizarea Parcului de Tehnologia Informației, s-a pus piatra de temelie a unei lucrări mult mai importante, care înseamnă "concretizarea ideii de valorificare a imensului potențial de inteligență a românilor".

De remarcat că evenimentul a fost organizat de săptămânalul economic "Banii noştri", în colaborare cu Camera de Comerț, Industrie şi Agricultură Galați, Consiliul Județean Galați şi Bursa Română de Mărfuri. "Viața liberă" se află printre partenerii media ai manifestării.

De ce la Galați?

Asistența se va fi întrebat: "De ce la Galați?". A răspuns ministrul Dan Nica: "Pentru că aici am găsit trei componente esențiale pentru a da viață acestui proiect: un mediu universitar care să asigure competență forței de muncă, un mediu de afaceri dinamic şi, nu în ultimul rând, o bună colaborare cu şi între instituțiile din administrație. La acestea se adaugă şi existența unei locații extrem de confortabile şi am numit aici generosul spațiu pus la dispoziție în mod gratuit de către NAVROM SA".

Chestionat de organizatorii forumului dacă nu cumva i-a fost teamă că, o dată cu construirea, la Galați, a primului parc de soft din România, va fi acuzat de partizanat (ştiut fiind faptul că Dan Nica este gălățean), ministrul a dat un răspuns dezarmant: "Evident că mi-a fost frică. Trebuia, însă, să facem acest lucru. De altfel, la Galați am stabilit un fel de standard minim, de la care trebuie să plecăm în realizarea celorlalte parcuri de soft din țară. Oricum, că am ales bine Galațiul stă mărturie faptul că cele mai importante firme de IT din România şi din străinătate au venit aici". Pentru o completă elucidare, să spunem că în acest moment se află în diverse stadii de execuție alte nu mai puțin de şase parcuri de tehnologia informației - la Bucureşti, Brăila, Slobozia, Braşov, Craiova şi Timişoara.

Aici sunt banii dumneavoastră

Celebrul slogan lansat în urmă cu câțiva ani în legătură cu modul de cheltuire a taxei de drum are o surprinzătoare aplicabilitate mult mai vizibilă, am spune noi, în cazul Parcului de Soft de la Galați. Nu de alta, dar aici s-au investit 32 de miliarde din banii publici strânşi din taxele şi impozitele plătite de gălățeni, la care s-au adăugat 10 miliarde venite de la Guvernul României.

După cum a explicat Dan Lilion Gogoncea, preşedintele Consiliului Județean Galați, 17 miliarde au venit din partea instituției conduse de dumnealui, iar alte 15 miliarde din partea Consiliului local al municipiului Galați. "Dar nu ne vom opri aici. Am în intenție să cer creşterea contribuției Consiliului Județului", a precizat Gogoncea.

Din această realitate se naşte o firească întrebare, pusă în numele contribuabililor gălățeni de Cătălin Popa, redactorul-şef al revistei "Banii noştri": vor fi recuperați vreodată aceşti bani? Întrebare la care autoritățile au avut răspuns.

"Până la sfârşitul acestui an va rezulta o cifră de afaceri de peste un milion de dolari, ceea ce înseamnă că lucrurile se mişcă în direcția favorabilă şi că participarea Consiliului Județului va fi răsplătită", a spus Dan Lilion Gogoncea. "Profitul nu stă doar în recuperarea unei investiții, ci şi în lucrurile pe termen lung. Sunt aici, deja, 300 de salariați - până la toamnă vor fi 500 - cu salarii bune, mai bune decât al meu sau al domnului Gogoncea, şi toți plătesc impozite în această comunitate", a adăugat primarul Dumitru Nicolae.

O altfel de colecție

În situația dată, despre forumul şi despre Parcul de Soft de la Galați se poate vorbi, din două puncte de vedere, ca despre o colecție de creiere. Pe de o parte, cum spuneam, la eveniment au venit reprezentanții celor mai "tari" firme de IT din România şi din lume. Şi i-am numi aici pe Silviu Hotăran, director general al Microsoft Romania, Ştefan Cojan, director general al Oracle Romania, Tiberiu Urdăreanu, preşedinte al UTI Grup, Alexandru Rădăşanu, vicepreşedinte al Siveco Romania, Liviu Drăgan, director general al TotalSoft s.a.m.d. Ce cred aceşti oameni despre Galați veți putea citi, însă, într-un material separat.

Pe de altă parte, ca să punctăm a doua fațetă a "colecției de creiere", să remarcăm faptul că în cadrul Parcului de Soft de la Galați lucrează deja 300 de tineri foarte valoroşi. Aceşti oameni, în lipsa acestei alternative, ar fi plecat către Bucureşti sau, cine ştie, poate ar fi emigrat. Chiar şi numai acest fapt, adică atenuarea exportului de inteligență, este un lucru remarcabil.

Încă patru parcuri tehnologice la Galați!

Poate părea incredibil, dar Parcul de Soft nu va rămâne un unicat la Galați. El va căpăta, în curând, patru "frățiori": parcurile agro-industriale de la Tecuci şi Matca (despre care Dan Lilion Gogoncea ne-a dat asigurări că va fi gata la începutul lui 2005), plus alte două parcuri tehnologice construite de la temelie în Zona liberă şi în noul cartier care se ridică peste Siret. "Vrem, în primul rând, să trecem pe parteneriate private în realizarea viitoarelor astfel de parcuri. Apoi, scopul nostru este ca despre aglomerația urbană Galați-Brăila să se vorbească, într-un final, ca despre un tehnopolis în toată puterea cuvântului", a spus Gogoncea.

Poate că nu este deloc de neglijat faptul că în Parcul de Soft de la Galați nu mai există nici un metru pătrat de spațiu liber! E drept, spațiile au fost puse la dispoziție fără plata unei chirii, firmele plătind doar contravaloarea cheltuielilor cu utilitățile. "Asta înseamnă doar un procent din ceea ce ne costă un spațiu similar în Bucureşti", a recunoscut unul dintre directorii de companii IT prezent la Galați.

În final, să mai spunem că viteza teribilă cu care s-au ocupat spațiile din parc a declanşat ideea că Parcul de Soft de la Galați trebuie extins urgent. Deja, ministrul Dan Nica a pomenit despre investirea a încă aproximativ 30 miliarde de lei în extinderi. Să recunoaştem, la Galați viitorul informatic sună mai mult decât bine...

COSTEL CRÂNGAN
Foto: VASILE CABURGAN

ACORD

Unic în mișcarea sindicală din România

n Inițiativa colaborării dintre UFS Atlas, CSNTR și Inspecția Muncii i-a aparținut sindicalistului gălățean Ștefan Frunză

Uniunea Federativă Sindicală (UFS) Atlas şi Convenția Sindicală Națională a Transportatorilor din România (CSNTR) au semnat cu Inspecția Muncii - organism aflat în subordinea Ministerului Muncii şi Solidarității Sociale - un acord-unicat pentru mişcarea sindicală din România postdecembristă. Conform inițiatorului acestui acord de colaborare, sindicalistul gălățean Ştefan Frunză, este pentru prima dată în ultimii 14 ani când una sau mai multe organizații sindicale se situează de aceeaşi parte a "baricadei" cu o instituție de stat cu atribuții de control.

"Noutatea absolută a acestui acord, care a fost înregistrat la Inspecția Muncii cu nr.585 din 31 martie 2004, este dată de faptul că semnatarii săi sunt, pe de o parte, sindicatele şi, pe de altă parte, o instituție de control a statului. Printre obiectivele principale ale acordului se numără sesizarea nerespectării şi aplicării legislațiilor privitoare la relațiile de muncă, la contractele de muncă colective şi individuale, la protecția muncii, cât şi la constituirea şi funcționarea comitetelor de securitate şi sănătate în muncă de la nivelul agenților economici. Prin semnarea acestui acord, Inspecția Muncii se obligă să dea curs informațiilor primite de la sindicate privind abuzurile şi ilegalitățile comise de angajatori, precum şi depistarea angajatorilor care folosesc munca la negru. Până la sfârşitul acestei luni vor fi desemnați membrii comitetului central de monitorizare şi se va elabora regulamentul de aplicare a acordului şi la nivel teritorial, de către echipe mixte, formate la paritate din reprezentanți ai sindicatelor şi ai Inspecției Muncii", ne-a spus Ştefan Frunză.

Aşadar, un sindicalist gălățean are meritul de a fi inițiat acest acord de colaborare. Dar mai trebuie menționați negociatorul cu Inspecția Muncii - Dumitru Chiriță, preşedintele Federației "Energia Mileniului III", precum şi Liviu Luca - liderul UFS Atlas şi al FSLI Petrom, cel care are meritul absolut al semnării acordului şi al negocierii sale la nivel de minister.

CRISTINEL LUCA

Opoziția - "design" electoral?

Reprezentanții PUR susțin că prefectul îi ține pe reprezentanții opoziției "doar de design" în cadrul discuțiilor ce au loc despre modul în care vor fi desemnate preşedințiile circumscripțiilor electorale. "Suntem chemați doar de formă şi nu se ține cont de părerile noastre, a declarat **Ion Ştefan**, vicepreşedintele PUR Galați. Noi am făcut totuşi o întâmpinare adresată prefectului cu punctele care, în conformitate cu legea, dorim să fie avute în vedere." Unul dintre aspectele controversate este cel al completării listelor pentru tragerea la sorți. Dacă numărul de magistrați nu este suficient, acesta se completează cu jurişti. PUR a alcătuit o listă cu 300 de jurişti care au dat şi declarație pe proprie răspundere că nu fac parte din nici un partid politic. "Prefectul a venit în schimb cu o listă de 53 de jurişti şi a spus că aceştia trebuie să fie obligatoriu din unitățile descentralizate, aparatul prefecturii sau primăriei, deşi acest lucru nu este prevăzut în lege", a declarat Ion Ştefan. În plus, PUR susține că multe dintre persoanele propuse din localitățile din județ pentru completarea listelor fac parte din PSD sau sunt rude apropiate ale unor membri marcanți ai partidului. Vicepreşedintele PUR a declarat că, în cazul în care vor fi sesizate noi nereguli, va fi depusă o nouă contestație, chiar şi cu riscul de a se depăşi calendarul electoral stabilit de Guvern.

OVIDIU AMĂLINEI

"SĂPTĂMÂNA AFACERILOR DE SUCCES"

A doua zi - program social finanțat de Fundația Alexandrion

Forumul economic organizat la Galați de revista "Banii noştri" în colaborare cu Camera de Comerț şi Industrie Galați continuă astăzi cu o acțiune de suflet, un program social finanțat de Fundația Umanitară Alexandrion - "Afaceri de succes în slujba comunității".

Beneficiarii acțiunii vor fi copiii de la Centrul "Irene şi Stuart", care vor primi de la "Alexandrion" un strop de căldură şi cadouri. Andreea Gurtler, directorul executiv al fundației, ne-a declarat că ajutorul va consta în aparatură electronică pentru camerele copiilor: "Acțiunea pe care o avem în parteneriat cu <<Media On>> şi <<Banii noştri>>, se doreşte a fi mai mult decât acest ajutor de aproximativ 1.000 de dolari. Nu e o sumă mare, e o sumă care acoperă o nevoie, dar atragem astfel atenția mediului de afaceri gălățean asupra unor instituții şi trebuinte."

Fundația Umanitară Alexandrion este pentru a doua oară la Galați, (după acțiunea din noiembrie, anul trecut, cu trupa Holograf), dar toate acțiunile întreprinse în ultima vreme au vizat şi oraşul nostru. Astfel, de Paşte, 400 de familii nevoiaşe, printre care şi familii din Galați, au beneficiat de un sprijin constând într-un milion de lei şi produse tradiționale de sărbători.

PETRICA PAȚILEA

Liberalii, interesați de rata șomajului la Galați

Prioritatea principală a viitorului primar al Galațiului ar trebui să fie crearea de noi locuri de muncă, a declarat în cadrul unei conferințe de presă deputatul PNL, **Victor Paul Dobre.** În prezent, Galațiul are o rată a şomajului de 14 la sută, în condițiile în care în județele din vestul țării procentul este de 3 la sută, iar la nivel național este de sub 8 la sută. "Mai mult de atât, Galațiul pierde în continuare locuri de muncă, a precizat deputatul. Există o teorie cum că administrația locală se ocupă doar de străzi, canalizări etc. Este însă foarte important ca o problemă vitală cum este cea a locurilor de muncă să se afle în atenția celor ce se află în fruntea comunității."

În opinia liberalilor, printre componentele ce pot face parte din strategia de reducere a ratei şomajului ar trebui incluse viabilizarea unor terenuri prin asigurarea principalelor utilități - electricitate, apă, canalizare, gaze - şi demararea unor lucrări publice de anvergură. "Peste tot în lume, pentru atragerea unor investitori, mai întâi sunt viabilizate terenurile ce urmează a le fi puse la dispoziție. Nimeni nu va veni la Galați dacă nu are condiții, iar acestea trebuie să fie asigurate de primărie. Bineînțeles, la acestea ar trebui să se adauge un cadru fiscal atractiv."

În ultima conferință de presă liberalii au pus şi problema asigurării de utilități tuturor cetățenilor. "În prezent 40 la sută dintre străzile Galațiului nu au canalizare, a arătat deputatul Victor Paul Dobre. Asta în condițiile în care standardul minim de civilizație este de a avea asigurate apa, canalizarea, gazele şi energia electrică. Aici este nevoie de lucrări publice ample, după un calendar bine stabilit, iar o parte din finanțare ar putea fi atrasă din fondurile europene. La noi s-a făcut foarte puțin în direcția asta, în condițiile în care, de exemplu, Timişoara a reuşit să atragă în cinci ani fonduri de 400 milioane de euro."

Cât despre dezvoltarea spațiilor verzi, iată ce spune deputatul PNL: "Media națională este de 17 mp de spațiu verde pe locuitor. Galațiul are doar 3,5 mp. E foarte greu de rezolvat această problemă, dar în patru ani această suprafață trebuie măcar dublată pentru că există zone de extindere, cum ar fi de exemplu zona Brateşului."

Victor Paul Dobre este interesat de o dezbatere publică, în care fiecare candidat să-şi spună punctul de vedere şi să-l susțină cu argumente.

Text şi foto:
OVIDIU AMĂLINEI

Banca Comercială
RoBank
www.RoBank.ro
Sucursala Galați
Domnească nr.13
tel.: 475 200
fax: 473 029

Dobânzi la depozite	12 luni	6 luni	3 luni	1 lună
Lei	19%	18%	18%	16%
USD	3.00%	2.75%	2.50%	2.25%
Euro	3.50%	3.25%	3.25%	3.00%

Pentru persoanele fizice comisionul, la depunere şi retragere la termen, este zero, iar dobânda este constantă pe toată perioada depozitului.

Tarafuri și perdafuri

n Un primar acuză PSD

Prezentarea de sâmbătă a candidaților PD la alegerile locale nu a fost lipsită, cum ne aşteptam, de accente critice la adresa Puterii. Unul dintre cei mai tari "atacanți" de sâmbătă a fost primarul din Corod, Ioan Sevastre, în funcție din '94, după un alt debut, ca primar, între 1990 şi 1991. El a obținut singur, în 2000, o zecime din voturile PD din județ. El a afirmat, la scenă deschisă, că s-au făcut presiuni asupra lui să treacă la PSD, dar că "Eu voi fi ultimul din județ care să părăsească barca PD-ului." El a mai spus că a fost ameninţat că va primi o amendă penală de la Garda de Mediu, numai ca să nu poată candida, că a aflat din surse ale Consiliului Județului că nu poate fi ajutat pentru că "Nu sunt din taraful lor, nu cânt cu ei, nu cânt ca ei. A mai declarat că acum Curtea de Conturi dezgroapă un control abia încheiat cu bine anul trecut şi că o comisie a Prefecturii l-a controlat de curând, fără să-i comunice însă rezultatul în timp legal. Cerând să se respecte legalitatea, candidatul a spus: "A venit timpul ca în tot județul să fie ca la Corod!"

De altfel, un om modest, la prezentarea care i s-a făcut pe scenă primarul Sevastre a replicat: "Dacă mai ziceți ceva, prea mă-ncred!"

VICTOR CILINCĂ

ELDO
COOPERATIVĂ DE CREDIT
Oferă credite în condiții avantajoase pentru persoane fizice şi juridice.
Constituie depozite în lei cu dobânzi atractive
Str. Siderurgiştilor nr. 19 - 23, bl.SD9D;
Tel.: 31.88.27 Fax: 49.77.07

DECLARAȚIE

"N-o să aibă curajul să mă ia în cătare!"

- susține democratul Cozmin Guşă, care se oferă drept "țintă" pentru premier

Sâmbătă, la Galați, coordonatorul PD național pentru alegerile locale, **Cozmin Guşă**, a sfidat ameninţarea premierului Adrian Năstase, privind aducerea în justiție a celor care aduc acuzații privind viitoare fraude electorale. De ce? "Pentru că m-a enervat foarte tare, cu această afirmație. Eu îl cunosc foarte bine şi îmi dau seama că e disperat, dacă face asemenea greşeli - prost nu e! - şi dacă prezintă o atmosferă de stat polițienesc! Cum să vii să spui că angajezi o firmă de avocatură să-i dai în judecată pe cei care fac presupoziții politice?!", a declarat într-o conferință de presă fostul secretar general al PSD. "M-am oferit drept o primă țintă pentru fostul meu coleg şi şef Adrian Năstase, ştiind că n-o să aibă curajul să mă ia în cătare!" Premierul "doreşte să intimideze pe unii care poate sunt mai slabi de înger", crede democratul, care nu-şi imagina că premierul "o să ameninţe pentru o opinie".

Guşă a adăugat că aceste "presupoziții" nu au fost făcute mai întâi de oamenii politici, ci de "analiştii din mass-media, presa independentă, societatea civilă", unii dintre aceştia susținând că la referendum a fost doar o repetiție. Guşă a citat doar câteva dintre sursele care "au prezentat imediat după referendum dovezi care au certificat posibilitatea de fraudare directă a votului": Pro Democrația, Academia Cațavencu şi Institutul de Politici Publice. Dovezi care n-au mai fost discutate, iar dosarele penale deschise s-au închis: de exemplu, cel al primarului Dumitru Sechelariu.

Primarul Lungu pleacă la PRM, crede Guşă

Reacția dură a preşedintelui PSD se datorează, crede democratul, unei nesiguranțe venind din luptele din interiorul PSD. Dând exemplu de urmare a unor lupte interne în PSD, Guşă a declarat că primarul PSD al Brăilei, Anton Lungu, a fost "decapitat", în sensul că nu va mai fi candidatul PSD în iunie, fiind înlocuit cu alt candidat: senatorul Viorel Balcan. Lungu, crede democratul, se va duce "la al doilea partid al domnului Ion Iliescu - la PRM." În continuare, Guşă a făcut o radiografie, din acest punct de vedere, a PRM: "Eugen Mihăescu, Cornel Dinu, Aristide Buhoiu sunt persoane apropiate întotdeauna de Ion Iliescu. Cornel Dinu a adăpostit-o în casa lui pe doamna Nina Iliescu în 1989, cu ocazia evenimentelor şi are un singur şef: Ion Iliescu. Eugen Mihăescu, de asemenea." Actualul preşedinte al țării nu este sigur dacă PSD se va rupe, astfel "încearcă să însămânțeze într-un mod artificial partidul lui Corneliu Vadim Tudor cu oameni de-ai lui. Şi pentru că acest C.V. Tudor este şantajabil şi nu poate să reacționeze, acceptă orice, numai să fie lăsat să candideze încă o dată, în aşa fel încât să aibă un centru de putere. Pentru că el mâine s-ar putea să fie adus în fața justiției şi Partidul România Mare, desființat."

VICTOR CILINCĂ

RUBRICA FINANCIARĂ

SOCIETATE	TRANZACȚII	CANTITATE	MEDIU	ÎNCHIDERE	TOTAL	VARIAȚIE
GALFINBAND	1	165	22,000	22,000.00	3,630,000	0

19 aprilie

Valute în cont	Curs lei
1 franc elvețian	26.302
1 EURO	40.786
1 liră sterlină	61.272
1 leu moldovenesc	2.834
1 dolar SUA	33.788
1 g aur	440.396

Rubrică realizată de D. C. PREDESCU din surse MEDIAFAX

C.N. ADMINISTRAȚIA PORTURILOR DUNĂRII MARITIME S.A. GALAȚI
SERVICIUL COORDONARE ACTIVITATE PORTUARĂ ŞI SERVICII PUBLICE

SITUAȚIA NAVELOR MARITIME ÎN PORTUL GALAȚI LA DATA DE 19 aprilie 2004

Dana	Port	Numele Navei	Pavilion	Cargoplan	Operat.	Tip Marfă	Destinație	Data Şi Ora Sosirii/Plecării
5	Mineralier	A.Akif	Cambodgia	4560 t	I	fier vechi	Turcia	10.04-17
46	Bazinul Nou	Unity XII	St. Vincent	4000 mc	I	cherestea	Liban	7.04-20
47	Bazinul Nou	Ravanda	Turcia	1500 t	I	laminate	Turcia	17.04-20
48	Bazinul Nou	Gustav	Cambodgia	2700 t	I	laminate	Turcia	18.04-09
-	Rada port	Victor Khara	Ucraina	5500 t	AP	laminate	Spania	12.04-08

Ghinion

O fetiță de doi ani a ajuns în moarte clinică din cauza unei semințe de floarea-soarelui care i-a obturat traheea.

Incredibil

Doi tineri care au crescut în centrele de plasament vor primi ca dar de nuntă din partea primarului Galațiului o locuință.

VARIA

O FETIȚĂ DE DOI ANI

În moarte clinică de la... o sămânță

n Ea a fost salvată de medicii Spitalului de Urgență

Din cauza unei banale semințe de floarea-soarelui, o fetiță a văzut moartea cu ochii. Duminică după-amiază, la camera de spitalizare a Spitalului de Urgență "Sf. Apostol Andrei", a fost adusă de către părinții ei, în brațe, micuța **Roxana V.**, în vârstă de doi ani, care făcuse un stop respirator și era neagră la față (cianozată), întrucât nu mai putea nici să inspire, nici să dea aerul afară din plămâni. Practic era în moarte clinică. Din câte aveau să constate medicii, fetița aspirase o sămânță de floarea-soarelui, de dimensiuni mari (de Brăila), care i se oprise în trahee, obturând-o complet. A fost chemat imediat șeful secției O.R.L., dr. Dumitru Cristea, care a hotărât ca micuța pacientă să fie intubată și ventilată forțat. Cum s-a restabilit puțin, a fost dusă de urgență în sala de operații, unde, folosind un bronhoscop special, dr. Cristea a reușit extracția seminței cu bucluc. În urma intervenției, Roxana era, ieri, în afară de orice pericol. Potrivit dr. Cristea, viața micuței a fost salvată în urma colaborării dintre medicii de la Unitatea de Primire Urgențe, anestezist și medicul O.R.L.-ist, care au acționat prompt și eficient.

Text și foto: VIOREL MÂRZA

INFRASCURTE DE LA FRONTIERĂ

Pescuit ilegal în Chineja

În data de 16 aprilie, în baza unor informații transmise de către operatorul de pe autospeciala dotată cu termoviziune, un echipaj din cadrul Sectorului Poliției de Frontieră Folteşti, județul Galați, a prins trei cetățeni români care pescuiau în râul Chineja cu ajutorul unui prostovol și o plasă din ață pe timpul nopții, fără documente justificative. Cele trei persoane au fost identificate ca fiind Nicu M., de 29 de ani, Florin C., de 16 ani, și Ionică C., de 15 ani, toți cu domiciliul în județul Galați. Acestora li s-a întocmit dosar de cercetare penală pentru "folosirea la pescuit de către persoane neautorizate a prostovoalelor și altor unelte de pescuit în scop comercial" și "pescuit pe timpul nopții cu unelte din plasă".

Au demontat calea ferată

Un echipaj din cadrul Sectorului Poliției de Frontieră Folteşti au descoperit în zona haltei CFR Frumușița doi tineri care demontaseră două bucăți de cale ferată dintr-o zonă dezafectată. Auraş P., de 18 ani, și Costel E., de 15 ani, ambii cu domiciliul în județul Galați, s-au pricopsit cu câte un dosar de cercetare penală pentru săvârșirea infracțiunii de furt calificat și distrugere.

Votcă din Ucraina

În ziua de 17 aprilie, la punctul de trecere a frontierei Oancea s-a prezentat pentru efectuarea formalităților cetățeanul ucrainean Valery M., de 34 de ani, din Republica Moldova. La controlul efectuat de polițistul de frontieră și lucrătorul vamal a fost descoperită ascunsă și nedeclarată în bagajele acestuia cantitatea de 56 de sticle de votcă, în valoare de 4.800.000 lei. Sticlele de băutură au fost reținute în vederea confiscării de către organul vamal, care i-a aplicat o amendă contravențională în valoare de 10.000.000 lei.

LAURA GURĂU

LECȚII DE VIAȚĂ

"OZN-ul" învingător

n Până la 23 de ani, lui Cristian i s-au întâmplat mai multe lucruri bune decât rele n Tânărul are acum 1,60 m înălțime și 50 de kilograme n Doctorul Aurel Nechita i-a administrat pentru prima dată, la 16 ani, hormoni de creștere n Acum se află în grija unui profesor elvețian și a firmei daneze Novo Nordisk

Cristian N. are 23 de ani şi o poveste aparte. Pe când avea trei ani şi mergea la creşă, într-o zi s-a urcat pe calorifer vrând să-i facă de la geam un semn cu mâna mamei sale,care tocmai pleca. S-a dezechilibrat, a căzut şi s-a lovit, suferind o ruptură de tijă formatoare a hipofizei, ceea ce i-a determinat sistarea creşterii. Prin urmare, băiatul nu s-a mai dezvoltat fizic la fel ca şi colegii lui, imunitatea organismului i-a scăzut, pericolul oricărei infecții fiind de două ori mai mare la el decât la ceilalți. După multe drumuri la Bucureşti şi după multe zile şi nopți petrecute prin spitale, Cristian a ajuns la Spitalul de Pediatrie din Galați, în grija medicului Aurel Nechita care i-a administrat, pe când băiatul avea 16 ani, un tratament cu hormoni de creştere. Astfel, în doi ani, Cristi s-a înălțat cu 26 de centimetri, ceea ce i-a redat speranța că într-o zi va putea fi la fel cu ceilalți băieți de vârsta lui.

O lovitură la cap - trei zile de comă

Deşi părinții anunțaseră la şcoală că băiatul nu suportă nici un fel de lovituri în zona capului, existând riscurile unor complicații care i-ar putea fi fatale, totuşi, cel care a uitat de acest "amănunt" a fost chiar învățătorul lui Cristian. La o oră de istorie, în clasa a IV-a, pe motiv că elevul îşi uitase acasă caietul de istorie şi lua notițe pe cel de muzică, învățătorul l-a lovit cu cartea în cap. Ca urmare, Cristian a zăcut trei zile în comă, luptându-se între viață şi moarte. Învățătorul nu şi-a cerut niciodată scuze iar băiatul, şi astăzi, când îşi vede fostul dascăl pe stradă, traversează pe cealaltă parte... După ce a absolvit Şcoala Nr.22 şi a făcut primii trei ani de liceu la Economic, Cristian a urmat seralul la Grupul Şcolar "D.Moțoc" (profil matematică-fizică), de unde are şi cele mai frumoase amintiri legate de colectiv. "În şcoală mi se spunea OZN-ul, pentru faptul că eram mai mic decât ceilalți", povesteşte Cristi. "Eram pasionat de fizică. Am fost unul dintre cei mai cuminți elevi din şcoală". A hotărât să urmeze apoi Şcoala Postliceală Sanitară "Carol Davila", profil asistent medical generalist - şcoală pe care o va absolvi în vara acestui an.

Prima şansă

Prima lui şansă a venit, pe când avea 16 ani, de la câțiva danezi pe care i-a întâlnit în Spitalul de Pediatrie. "Aceştia m-au prezentat drept caz firmei NOVO NORDISK din Danemarca, care produce hormonii de creştere. Am fost primul gălățean care am beneficiat, astfel, de tratament cu hormoni: ei îmi compensau jumătate din prețul medicamentelor, cealaltă jumătate fiind plătită de Ministerul Sănătății prin Casa Județeană de Asigurări de Sănătate. Totul a fost bine până la 18 ani, când mi s-a sistat ajutorul financiar, deşi eu figurez în continuare pe lista membrilor ISTH", povesteşte Cristi.

A doua şansă

Venirea la Şcoala "Carol Davila" i-a oferit o oportunitate ce avea să-i schimbe viața. Anul trecut, pe când era în anul II, Cristi s-a numărat - datorită rezultatelor bune la învățătură şi la practică - printre cei nouă beneficiari ai unei burse Erasmus de zece săptămâni în Elveția, la Lausanne. "Un coleg elvețian, asistent la clinica unde făceam practică, a pus într-o zi mâna pe telefon şi l-a sunat pe medicul Rolf C.Gaillard, directorul Institutului Endocrinologic din Lausanne, spunându-i de mine. Acesta, împreună cu un alt specialist în endocrinologie pediatrică, profesorul Theinz, a acceptat să-mi facă investigații şi tratament pe o perioadă de doi ani pentru boala mea - **insuficiență hipofizară axială globală** cu complicații care, dacă nu sunt tratate la timp, se pot agrava. Tratamentul se face în doză progresivă; în 3-4 luni, voi atinge doza maximă. În şase luni am crescut patru centimetri şi am luat patru kilograme în greutate", povesteşte Cristi, care are acum 1,60 m înălțime şi 50 de kilograme. Medicamentele pe care le ia acum sunt o generație mai avansată şi mai complexă a celor pe care le-a primit când avea 16 ani. Însuşi directorul firmei NOVO NORDISK l-a învățat pe tânărul gălățean să-şi administreze subcutanat Norditropin Simplexx, medicamentul injectabil care îi asigură atât creşterea cât şi mărirea imunității organismului. S-a convins că tânărul este un luptător.

Grija față de semeni

Cristian îşi doreşte să termine cu bine şcoala şi, mai mult ca orice, să ajungă să lucreze într-un serviciu de urgențe. Vorbind despre viața lui de până acum, Cristi consideră că a fost mai mult norocos decât ghinionist. "Mi s-au întâmplat mai multe lucruri bune decât rele, cel puțin în ultima vreme, dar am ştiut să-mi fac norocul, să lupt pentru el". Şcoala pe care o urmează l-a învățat pe Cristi că meseria de asistent medical presupune, înainte de toate, grija față de semenii aflați în suferință: "Esența profesiei noastre este legată de latura sentimentală, dincolo de cea profesională. Dacă ştii să comunici cu pacientul, dacă ştii să te apropii de sufletul lui, jumătate din suferința lui e diminuată. Restul sunt cunoştințe medicale şi implicare. Adevărul este că vreau să fac pentru semenii mei ceea ce n-au făcut alții pentru mine", mărturiseşte tânărul.

Caloriferul

Ca un făcut, şcoala unde învață acum Cristian are unul dintre sedii exact în localul fostei creşe unde s-a întâmplat accidentul nefericit de la vârsta de trei ani: "Când am ore în sala 4 şi văd caloriferul acela simt o strângere de inimă. Dar viața merge înainte. Nu mai contează ce a fost, contează ce am învățat din toată experiența de până acum", spune Cristian, un tânăr pe care viața l-a învățat să lupte şi să învingă.

Text şi foto: ANGELA RIBINCIUC

NEC PLUS ULTRA
Ion Zimbru

Dincolo de răbdare

(doi pantofi)

Nu ştiu dacă nu ai uitat cea mai frumoasă vreme din lume,
când eu te duceam în brațe şi tu mă duceai în ispită.

Să nu crezi, cumva, că vreau să-ți aduc aminte,
ori că vreau să-ți văd o lacrimă,
ori cicatricea rămasă după rana plecării,
dar nu se mai poate aşa,
nu mai am răbdare să bat la uşa pe care scrie
"câine rău" şi "intrarea oprită"!

Mi se sfarmă cuvintele de marginea gurii,
sunetele se întorc în vioara de atunci,
vioara pe care ți-o aduceam să fii deşteaptă,
să fii mereu după chipul şi asemănarea ei,
să mă înveți "Rapsodia Română".

Stau singur lângă Crucea Eroilor,
şi tu stai singură lângă Altă Cruce a altor Eroi,
dar nu ştiu dacă nu ai uitat
ce fel de dragoste i-a dus în pământul
mamelor şi tatălor lor,
mamelor şi tatălor noştri,
mamelor şi tatălor dumneavoastră,
uite-aşa, pur şi simplu,
pentru ca fiii şi fiicele lor să rămână!

Şi totuşi nu ştiu, domnişoară cu fluier
şi cu picior de plai fără cusur,
de ce vrei să fugi în crisalidă,
cum se întâmplă să fii cenuşăreasă
cu un pantof în cer şi cu un pantof în pământ,
iar eu, cel care te iubeşte după Tatăl Nostru,
să vreau să te mai duc în brațe
şi tu să mă duci în ispită!

ŞTIRI DIN NORD

Tg. Bujor: Avalanşă de înscrieri în PSD

Tras de mânecă, în mod confidențial, spre a mă face atent la direcția pe care s-a înscris în 2004 Organizația PSD Tg. Bujor, câțiva neutri din acest oraş m-au rugat să verific dacă într-adevăr nu cumva e vorba de ceva necurat la mijloc. Între altele, mi s-a semnalat şi trecerea consilierului Nicolae Bârliga de la PD la PSD, informație căreia nu i-au dat crezare. Verificată, se confirmă, dl Nicolae Bârliga, om de vază la Tg. Bujor, a trecut într-adevăr la PSD, cererea sa fiind confirmată laolaltă cu altele, peste 200, aflate la dosarul cu membrii locali ai PSD. Întrebat dacă nu cumva e vorba despre o racolare, dl Ştefan Arfire, şeful local al acestui partid, mi-a declarat: "A fost opțiunea sa, nu l-a obligat nimeni să vină la PSD. Fiecare are dreptul să se ducă acolo unde consideră că îi este locul".

Drăguşeni: Profesorul Romeo Oprea are cu ce se mândri

Om de-al locului, născut la Drăguşeni, dl Romeo Oprea, profesor de educație fizică şi sport şi director coordonator al şcolilor din această comună, ține foarte mult la profesia sa. Născut parcă pentru a se afla pe terenuri de sport, le-a cultivat elevilor săi, de-a lungul a peste 30 de ani de activitate neîntreruptă la Şcoala Gimnazială Drăguşeni, cultul o pregătire fizică atentă şi continuă, mişcare pentru sănătate şi dezvoltarea armonioasă a personalității fiecăruia. Între izbânzile sale, în plan profesional, numeroase, câteva ies pregnant în relief. I-a trecut prin mână un campion mondial şi olimpic la canoe, născut în Drăguşeni - Daniel Glăvan; la tenis de masă, alt vârf, Viorel Sterea (n. 1968), remarcat ca antrenor al echipei României la această disciplină sportivă, aflat acum în Franța, trimis acolo de Federația română de profil. Laurențiu Dodu, alt elev al său, joacă fotbal la Aerostar Bacău.

ION TRIF PLEŞA

TENTATIVĂ NEREUŞITĂ

S-a rupt ştreangul

Ieşit de 10 ani la pensie de la I.C.M.R.S.G., unde a muncit ca fierar-betonist, **Ion Carşic**, în vârstă de 63 de ani, a mai lucrat o perioadă la VEGA, apoi a renunțat şi a rămas acasă. În ultima vreme, pensia bărbatului dovedindu-se insuficientă pentru a acoperi datoriile mereu crescânde la întreținere, soția sa a început să-l bată la cap să-şi caute iar ceva de lucru şi sexagenarul a acceptat în cele din urmă să încerce din nou la VEGA. Ieri dimineața, soția l-a întrebat: "Te duci tu la birouri să vezi dacă găseşti ceva sau mă duc eu?" "Du-te tu", i-a răspuns Ion şi femeia a plecat, lăsându-l pe Ion la baie. În jur de o oră a lipsit Georgeta Carşic de acasă. Când s-a întors, a avut un şoc: soțul ei era căzut în bucătărie, lângă un scaun răsturnat şi avea la gât un laț făcut dintr-un cablu. Imediat femeia a realizat ce se petrecuse: bărbatul încercase să se spânzure, dar când a făcut vânt cu piciorul scaunului, cablul s-a rupt sub greutatea sa, mărturie fiind bucata rămasă legată de foraibărul geamului de la bucătărie. Neştiind ce să facă, femeia s-a dus repede şi a chemat un vecin, iar acesta a dat telefon la salvare. Transportat la Spitalul de Urgență, Ion Carşic urma să fie investigat pentru a se constata dacă în afară de un traumatism al coloanei cervicale mai suferise şi alte leziuni.

Text şi foto: VIOREL MÂRZA

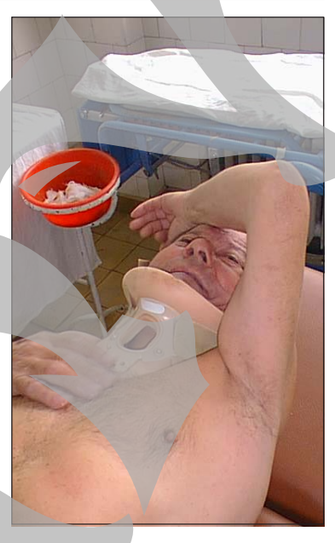

Bătaie cu repetiție

Un tânăr a ajuns la spital, după ce a fost bătut de două ori în aceeaşi seară de nişte consăteni cu care mai avusese de-a face.

Costel Vieru, în vârstă de 19 ani, din Chiraftei, a avut în urmă cu o săptămână un conflict cu un consătean, Valentin, care-i pălmuise un prieten. Luându-i apărarea prietenului, Costel s-a încăierat cu Valentin, fapt pentru care au fost amendați amândoi de polițiştii din comună. Duminică seara, aflându-se la discotecă, Costel a dat iar ochii cu Valentin care, amintindu-şi de amenda primită, a şi sărit cu pumnii la rivalul său. Conflictul a fost aplanat de patronul discotecii, care l-a luat pe Costel cu maşina şi l-a dus aproape de casă. În loc să meargă acasă, el a rămas să-şi aştepte o verişoară. A apărut însă Valentin, însoțit de vreo şapte prieteni, toți înarmați cu bâte. Au sărit cu toții la el, lovindu-l, după care s-au făcut nevăzuți. Cu sângele şiroindu-i pe față, Costel s-a dus acasă şi a chemat salvarea. Internat la neurochirurgie, el vrea să-şi scoată certificat medico-legal şi să-şi dea rivalul în judecată.

Text şi foto: VIOREL MÂRZA

NU SCRIEM DEGEABA

Cadou de nuntă

n Corina şi Daniel se vor muta, în curând, în casă nouă n Primarul Dumitru Nicolae a promis că le va oferi celor doi tineri crescuți prin orfelinate o locuință socială

Sâmbătă va fi o zi mare pentru Corina şi Daniel. Ziua în care vor deveni soț şi soție, când vor forma o familie. Bucuria celor doi este greu de descris în cuvinte, cu atât mai mult cu cât Corina şi Daniel nu au avut niciodată parte de o familie, trăindu-şi viața numai prin centre de plasament. În urma articolului apărut în "Viața liberă", zeci de gălățeni au sunat la redacție vrând să-i ajute pe viitorii miri.

Dar cel mai prețios cadou de nuntă vine din partea primarului Dumitru Nicolae care a reacționat prompt la apelul nostru. Şeful administrației locale ne-a declarat ieri că, până pe data de 15 iunie, Corina şi Daniel se vor muta în casă nouă, în blocul construit prin ANL din Micro 13B. "Fiind copii instituționalizați au prioritate la acordarea de locuințe sociale. Noi acordăm o deosebită atenție celor crescuți prin orfelinate, principala țintă fiind integrarea acestora în societate", a mai spus primarul Dumitru Nicolae.

Vestea că îşi vor putea încropi propriul cămin i-a emoționat pe tineri. Bucuria este imensă, mai ales că foarte curând aceştia vor deveni şi părinți. Corina şi Daniel sunt pentru prima oară fericiți pe deplin. Şi abia aşteaptă să aibă propria lor casă.

CORINA ZEGREA

Bereşti

Ce aveți cu eroul Anton Corniță?

În calitate de editor al revistei "Punct", Grupul Şcolar "Paul Bujor" Bereşti o dă în bară prin admiterea în sumarul numărului doi, datat decembrie 2003, a unui text scris cu picioarele, despre istoria Bereştilor, iscălit de doi elevi, M.N. şi E.G.R. Articolul incriminat se numeşte "Oraşul Bereşti. Serial II". Citindu-l, te iei cu mâinile de cap! La "Punct", paginile sunt permisibile pentru neadevăruri, ca şi pentru publicistica de bazar. Vorbind despre Tunelul CFR Bereşti-Tălăşmani, autorii scriu negru pe alb, şi nu numai o singură dată, că salvatorul acestei importante lucrări de artă a fost Iosub Dumitru, fost învățător, combatant în cel de-al Doilea Război Mondial, dar care nu are vreun merit sau vreo legătură cu ceea ce s-a întâmplat în august 1944 la gura dinspre Bereşti a vestitului tunel. Las la o parte faptul că pe această temă am scris o carte, "Dimineața împuşcată", lansată în octombrie 1999 chiar în incinta bibliotecii Grupului Şcolar "Paul Bujor". La evenimentul literar respectiv luau parte şi doi dintre fiii adevăratului salvator al tunelului, din care unul, dl prof. de istorie Ion Corniță, era la ora aceea senator. Tatăl lor, sublocotenentul Anton Corniță, învățător în viața civilă, căzuse la datorie, împuşcat de nemți, fiindcă se încumetase să se opună nemților - i-a împiedicat să pătrundă cu explozibil în tunel. Senatorului, mi-aduc aminte, i-a plăcut de Bereşti, hotărându-se ca în memoria eroului să acorde o bursă temporară unui elev din Bereşti, de la clasele I-IV. Pe cheltuiala sa, la fațada Stației CFR Bereşti a fost fixată o placă de marmură, comemorativă - poate fi văzută şi astăzi, cu numele lui Anton Corniță dăltuit pe ea. Cum de au ajuns cei doi elevi "publicişti" să consemneze în "Punct" că "În semn de adâncă cinstire, în Gara CFR se află o placă memorială care aminteşte de faptele locotenentului Iosub Dumitru"? Mai mult decât atât: printr-o hotărâre a Consiliului Local, fosta stradă Muncii a devenit strada sublocotenent Anton Corniță, ceea ce autorii textului ar fi fost cazul să ştie dacă tot s-au apucat de istorie. Vina nu le aparține numai lor, ci şi celor care au îngăduit neadevărul şi l-au multiplicat. Publicația nu trebuie scuzată, din moment ce asupra mapei cu manuscrise îşi aruncă privirea şi câțiva profesori. Are atâtea neîmpliniri încât mi-e lehamite să mă apuc acum să le expun amuzamentului public...

Fiindcă reviste-rateuri mai există şi în alte şcoli, îmi permit să sugerez Inspectoratului Şcolar să organizeze un schimb de experiență între responsabilii de publicații, la Galați, cu participarea bibliotecarilor din rețeaua învățământului preuniversitar. Să se discute cu revistele!

ION TRIF PLEŞA

Țigări de contrabandă

Gheorghe T., de 39 de ani, domiciliat în Galați, a fost oprit de polițiştii de frontieră pe Calea Basarabiei, în timp ce se afla la volanul unui autoturism marca Dacia. La control, polițiştii au descoperit asupra bărbatului cantitatea de 901 pachete de țigări, fără documente justificative, în valoare de 18.300.000 lei. Țigările au fost reținute în vederea confiscării, iar persoana în cauză a fost sancționată contravențional conform Legii 12/1990.

L. G.

REȚETA ZILEI

Cornulețe fragede

500 g făină, 400 g osânză, 10 g zahăr farin, 1 ou, 50 g drojdie de bere, 200 g gem sau dulceață din fructe, 250 ml lapte, sare

Osânza se dă de două ori prin maşina de tocat. Se amestecă 300 g osânză cu 100 g făină. Din restul de 100 g osânză, 400 g făină, drojdie, lapte, oul şi sarea se prepară o cocă moale. După ce coca a crescut se întinde cu sucitorul o foaie cu grosimea de circa 1 cm. Pe această foaie se întinde amestecul format din osânză cu făină. Se împăturește foaia în patru, se dă la rece şi se întinde foaia din nou, repetându-se toată operația de patru ori, la intervale de 15 minute între ele.

Se taie pătrate cu latura de 6-7 cm, pe care se aşază câte o linguriță de dulceață sau gem. Se împăturesc pătratele în formă de triunghi, se coc la foc potrivit. După ce s-au copt se pudrează cu zahăr farin.

RODICA

UNA PE ZI

Botez

Comisia de specialitate din cadrul Consiliului Local şi-a dat acordul pentru ca Piața Centrală să fie denumită Piața Sf. Pantelimon.

Regim

Uriaşii urşi panda din grădinile zoologice chinezeşti sunt supuşi unui regim dur de exerciții fizice, pentru a da jos surplusul de greutate.

DIALOG cu cititorii

Mariana Iliescu

Piața Centrală va fi rebotezată

Către "Viața liberă" Galați

La adresa dumneavoastră, înregistrată la noi cu nr. 18466/1.03.2004, vă comunicăm că scrisoarea domnului Galidescu Costică a fost înaintată Comisiei pentru activități ştiințifice, învățământ, sănătate, culte, cultură, tineret, asistență socială, sport şi agrement, din cadrul Consiliului Local.

Anexăm răspunsul comisiei de specialitate către petent.

Primar,
ing. DUMITRU NICOLAE

* * *

Iată şi răspunsul semnat de domnul **Gogoncea Gabriel Cornel**, preşedintele Comisiei pentru activități ştiințifice, învățământ, sănătate, culte, cultură, tineret, asistență socială, sport şi agrement!

Către domnul Galidescu (Galați, bdul G. Coşbuc nr. 13)

Având în vedere propunerile din partea dumneavoastră din adresa cu nr. 5341/12.02.2004, Comisia pentru activități ştiințifice, învățământ, sănătate, culte, cultură, tineret, asistență socială, sport şi agrement din cadrul Consiliului Local face următoarele mențiuni:

1. La atribuirea numelui de Piața Carmen Sylva pieței din str. Tecuci, comisia nu este de acord ca o piață să poarte denumirea unei regine. Acest lucru va fi luat în considerare pentru alt edificiu, eventual un parc de copii.

2. Comisia a analizat şi este de acord ca Piața Centrală să fie denumită Piața Sf. Pantelimon.

Condițiile de acordare a pensiei de urmaș au fost respectate

Către doamna Angheluță Maria (comuna Fundeni, satul Hanu Conachi, județul Galați)

La petiția dvs. adresată cotidianului independent "Viața liberă" Galați, în care solicitați să vi se facă cunoscute condițiile ce trebuie să le îndepliniți pentru a beneficia de pensie de urmaş în procent de 100 la sută din pensia soțului decedat, vă comunicăm următoarele:

Din verificarea dosarului de pensie a reieşit că sunteți beneficiară de pensie de urmaş, după soțul decedat, de la data de 1.07.1999, când îndeplineați condițiile prevăzute de art.41(2) din Legea nr.3/1977 privind pensiile de asigurări sociale de stat şi anume: vârsta de 50 ani, mai mult de 4 copii născuți până la data decesului soțului, iar durata căsătoriei a fost de cel puțin 10 ani. Deoarece soțul dumneavoastră a făcut parte din personalul din transporturile pe calea ferată, cuantumul pensiei de urmaş a fost stabilit, începând de la data de 1.07.1999, în procent de 100 la sută din pensia titularului, indiferent de numărul urmaşilor (în cazul dumneavoastră un singur urmaş), aşa cum prevedea art.11 din Decretul Lege nr. 98/14.03.1990. S-a verificat şi evoluția în plată a drepturilor de pensie şi a rezultat că ați beneficiat de toate măsurile de protecție socială acordate prin hotărârile de Guvern, pentru categoria de pensie de urmaş şi anul înscrierii la pensie 1999.

GEORGETA MODIGA,
director executiv - Casa Județeană de Pensii Galați

Indemnizația a fost calculată și indexată corect

Către domnul Teodoru Jean (Galați, str. Sf. Spiridon nr. 53)

Referitor la adresa dvs., înaintată cotidianului "Viața liberă" sub nr. 6749/24.03.2004, şi remisă spre soluționare instituției noastre sub nr. 3133/29.03.2004, prin care vă exprimați nemulțumirea cu privire la indexarea indemnizației prevăzute de art.2 din Legea nr. 309/2002 privind recunoaşterea şi acordarea unor drepturi persoanelor care au efectuat stagiul militar în cadrul D.G.S.M., în perioada 1950-1961, vă comunicăm următoarele:

Având calitatea de beneficiar al Legii nr. 309/2002, stabilită prin Hotărârea nr. 2998/10.01.2003, emisă de Comisia de aplicare a actului normativ, constituită în baza legii la nivelul CJPAS Galați, pentru perioada 13.07.1951 - 10.03.1954, înscrisă în livretul militar, vi s-a stabilit, conform art.3 alin (2) din Normele Metodologice pentru aplicarea prevederilor Legii nr. 309/2002, o indemnizație de 478.500 lei pe lună, începând cu 1.09.2002 (adică 31 luni, 27 zile x 15.000 lei pentru fiecare lună de stagiu militar în cadrul D.G.S.M. = 478.500 lei/lună). Conform art.4 din Legea nr. 309/2002, nivelul indemnizațiilor acordate prin prezenta lege va fi indexat anual, prin hotărâre a Guvernului, în funcție de evoluția indicelui prețurilor de consum. Deci, până în acest moment, indemnizația prevăzută de lege a fost indexată o singură dată, prin H.G. nr. 1000/22.08.2003. Conform art.1 şi 2 din această horărâre, începând cu luna septembrie 2003, indemnizația lunară neimpozabilă acordată în baza Legii nr. 309/2002 privind recunoaşterea şi acordarea unor drepturi persoanelor care au efectuat stagiul militar în cadrul Direcției Generale a Serviciului Muncii, în perioada 1950-1961, cu modificările ulterioare, pentru fiecare lună de stagiu militar efectuat în cadrul D.G.S.M, de 15.000 lei, se indexează cu 14 la sută şi devine 17.100 lei. Nivelul indexat al indemnizațiilor lunare, se utilizează, începând cu luna septembrie 2003 la calculul veniturilor cuvenite sau aflate în plată, acordate în baza Legii nr. 309/2002, cu modificările ulterioare. Punând în aplicare H.G. nr. 1000/22.08.2003, indemnizația dvs. a fost indexată cu 14 la sută, devenind de la 478.500 lei la 545.490 lei. Deci, stimate domn, Legea nr. 309/22.05.2002 a intrat în vigoare în termen de 60 de zile de la publicarea în Monitorul Oficial al României (adică august 2002), iar indemnizația prevăzută de lege a fost indexată anual (conform art.4 din lege), în august 2003. Numai după emiterea unei noi hotărâri de Guvern, şi publicarea ei în Monitorul Oficial al României, CJP Galați va trece imediat la aplicarea actului normativ. Din septembrie 2003 până în prezent, dvs. ați încasat indemnizația indexată (de la 478.500 lei la 545.490 lei), aşa cum prevede actul normativ.

GEORGETA MODIGA,
director executiv - Casa Județeană de Pensii Galați

Curier juridic

Lui Cristian B. - "Un tânăr furios" din Galați. Dragă tinere, (vezi articolul publicat în "Viața liberă" nr.4382 din 15 aprilie), am lăsat toate la o parte şi m-am grăbit să-ți dau un răspuns la problema care te preocupă. O fac pentru că îmi dau seama că eşti un copil bun, care nu are nimic comun cu "rasismul, cu lupta între specii". Furia care te stăpâneşte sunt convins că e un sentiment trecător şi că, împreună cu cei din generația ta, vei contribui la lupta pe care toți o ducem împotriva a tot ce-i descalifică pe oameni şi-i fac să devină un pericol pentru ceilalți membri ai comunității în care trăiesc. Tu ai spus nişte adevăruri (la concret), care nu pot fi minimalizate sau negate.

Ce ar trebui să facem? Lucrurile nu sunt simple, dar, dacă toți cei care trebuie să participe la acțiunea de emancipare a țiganilor şi-ar pune în valoare toate posibilitățile pe care le au, sunt convins că şi tu îți vei schimba părerea. Primii care ar trebui să intre în toate casele de țigani aflate în discuție sunt liderii lor. În al doilea rând, o vizită a primarului la fața locului şi o discuție cu membrii familiilor respective ar avea un efect benefic. Nu ştiu ce proiecte au candidații la postul de primar, dar o asemenea problemă cum e cea a țiganilor din municipiul Galați, care nu respectă regulile de bună convieţuire, cred că ar trebui să constituie, pentru fiecare, obiect de preocupare. În fine, ținând seama că în familiile respective sunt şi tineri, dacă aş fi lider la o organizație de tineret (PUR, PD, PSD, PNL etc.), **aş face totul să-i cunosc şi să-i ajut să-şi facă un viitor,** în loc să atace oamenii la colțul străzii. Numai aşa putem dovedi că suntem oameni educați şi hotărâți să luptăm pentru o viață civilizată. Prin urmare, soluția nu este violența şi izolarea, ci cunoaşterea şi apropierea de ei, **pentru a-i face să ne urmeze exemplul.**

Dna Nicolau Laura din Galați întreabă ce trebuie să facă, dacă fostul soț nu contribuie cu nimic la creşterea şi educarea copilului, deşi, prin hotărâre judecătorească, a fost obligat la o pensie de întreținere de 25% din venitul mediu pe economie. Din ceea ce ne-ați scris, se pare că insul respectiv a uitat că este om şi că, în calitate de părinte, are şi obligații față de copilul său. În aceste condiții, urmează să vă adresați Parchetului de pe lângă Judecătoria Galați cu o plângere, pentru săvârşirea infracțiunii de abandon de familie, prevăzută de art. 305 lit. b din Codul penal, text pe care îl redau în continuare. "Neplata cu rea-credință, timp de două luni, a pensiei de întreținere stabilită pe cale judecătorească se pedepseşte cu închisoare de la şase luni la 3 ani."

Dl P.S. din Galați vrea să ştie:

1) dacă o hotărâre judecătorească definitivă şi irevocabilă, pronunțată în anul 1986, cu privire la un partaj succesoral, mai este valabilă şi în 2004.

Răspunsul nu poate fi decât afirmativ.

Hotărârea are autoritate de lucru judecat şi blochează orice altă cerere în judecată, care ar avea acelaşi obiect; s-ar întemeia pe aceeaşi cauză; între aceleaşi părți; făcută de ele şi în contra lor în aceeaşi calitate (art. 1200 şi 1201 - Cod civil).

2) dacă un ordin al prefectului, emis în baza art. 35 din Legea 18/1991, mai poate să-şi producă efectele, în condițiile în care a fost revocat.

Ordinul prefectului este un act administrativ. Regula e că orice act administrativ poate fi revocat, cu unele excepții, care nu s-au regăsit în cazul dumneavoastră, din moment ce Curtea de Apel a respins acțiunea de anulare a ordinului de revocare. Evident, din moment ce ordinul de revocare a fost validat şi prin hotărâri ale instanțelor, rămase definitive şi irevocabile, nu se mai poate pune problema luării în considerație - fiind declarat ca şi inexistent.

Ce s-ar întâmpla, dacă ar fi folosit? S-ar uza de un fals şi atunci lucrurile se schimbă, pentru că trecem din civil în penal, unde procedura este alta. Sper să nu fiți beneficiarul "ordinului revocat".

Dna A.N. din Galați, având "o tristă experiență", acumulată de câțiva ani, de când a fost nevoită să frecventeze sălile Palatului de Justiție, ar dori să ştie dacă în această instituție se aplică proverbul "câte bordeie atâtea obiceie". Sincer să fiu, la multe m-am gândit în legătură cu activitatea justiției, dar niciodată nu am făcut vreo legătură cu proverbul de care dvs. amintiți. Adevărul este că justiția este o creație a legiuitorului şi potrivit art. 124 (2) din Constituția României, aceasta "este unică, imparțială şi egală pentru toți".

"Competența instanțelor judecătoreşti şi procedura de judecată sunt prevăzute numai prin lege (art. 126(2) din aceeaşi Constituție). Acestea fiind principiile care stau la baza funcționării justiției, este de la sine înțeles că legea nu poate fi aplicată diferit de la o instanță la alta şi, prin consecință, răspunsul ar trebui să fie că proverbul amintit de dvs. nu-şi găseşte aplicabilitatea în activitatea justiției. Şi totuşi, grație dispariției deciziilor de îndrumare, a încadrării instanțelor cu judecători foarte valoroşi, care țin la părerile lor, la adăpostul faptului că "sunt independenți şi se supun numai legii", din ce în ce mai puțin putem discuta despre o practică unitară a Curții de Apel Galați, a Tribunalului sau Judecătoriei Galați. Până la urmă, am impresia că o să ajungem ca în situația cu manualele alternative. Indiferent ce soluție se dă, important e să invoci o lege. Cât priveşte aspectul legat de modul de desfăşurare a şedințelor de judecată, nu văd cum ați putea imputa vreunui judecător ceva atât timp cât, potrivit art. 121-124 din Codul de procedură civilă, preşedintele completului este singurul care dispune asupra felului în care trebuie să se desfăşoare şedința de judecată, uzând, atunci când este cazul, şi de prevederile art. 108(1)-108(2) - Cod de procedură civilă, care se referă la amenzi judiciare şi despăgubiri. Cu titlu de exemplu, o să vă redăm din art. 108(1) faptul că instanța poate sancționa cu amendă judiciară de la 500.000 lei la 7.000.000 lei mai multe abateri, cum ar fi: a) introducerea cu rea-credință a unor cereri vădit netemeinice; b) formularea cu rea-credință a unei cereri de recuzare sau de strămutare; c) obținerea cu rea-credință a citării prin publicitate a oricărei părți şi altele...

Cât priveşte faptul că aveți mai multe hotărâri prin care se rezolvă diferit o problemă - până nu le văd nu mă pot pronunța.

V. CRINTEA

Viața liberă — Talon pentru Curier juridic

Nr. ziar 4386
Nume.....
Adresă.....
Număr de telefon.....

PUNCTE DE VEDERE

Cum sunt tratați câinii comunitari

"Stimată redacție, mă numesc Dan T., domiciliată în Galați, cartier Țiglina III, şi mă adresez ziarului dumneavoastră cu rugămintea de a fi publicată această scrisoare în legătură cu strângerea câinilor de pe străzi, ca să audă şi să vadă şi edilii oraşului nostru. Eu, ca şi locatarii blocurilor din Țiglina III, am înțeles că se vor strânge câinii vagabonzi de la containere şi de pe străzi, nu cei care stau la blocuri şi sunt castrați, vaccinați şi deparazitați şi au zgardă la gât. Dar, într-o seară, au venit hingherii cu două maşini de la ECOSAL, cu bâtele, şi după ce i-au fugărit pe cei de la containere, i-au bătut, le-au spart capul la câțiva, au intrat şi în casa scărilor la blocuri, tiptil, tiptil, luând de pe preşuri câinii în brațe, ducându-i la maşini, neținând cont de zgarda de la gâtul lor. Suntem şi noi curioşi să aflăm cine se află în spatele acestor hingheri de la ECOSAL - Primăria în frunte cu primarul ei? Doctorul Bacalbaşa Nicolae şi primarul Dumitru Nicolae au spus că au dat bani pentru hrana câinilor. Ei ştiu măcar câtă hrană trebuie pentru un câine pe zi, ştiu măcar unde sunt duşi acești câini şi în ce condiții stau?? Dacă nu ştiu, să le spun eu condițiile. Într-o cuşcă de 1,5 m pe 1,5 m, stau 10-12 câini, unde acolo mănâncă, acolo îşi fac nevoile, şi sunt într-o stare jalnică de mizerie, pentru că nu există personal care să aibă grijă de ei, decât două persoane, un paznic şi un domn care îi înregistrează şi dă informații. Când m-am dus să-i recuperăm de acolo, din Bariera Traian, ne-au trimis la ECOSAL. Acolo am plătit 488.000 lei pentru doi câini. Nu mică ne-a fost mirarea câți bani ne-au luat pentru transport, hrană şi, mai ales, pentru deparazitare şi vaccinare, plus că ne-a aplicat şi TVA. Sunt nişte mincinoşi, deoarece noi ne-am dus la «Societatea 4 Lăbuțe» de la baza sportivă de lângă Grădina Publică; şi personalul de acolo ne-a confirmat că nici n-au trecut pe acolo. Îi întrebăm pe cei de la conducerea ECOSAL-ului dacă n-ar fi mai bine să se ocupe de curățenia oraşului Galați, pentru care plătim atâția bani, sau să aibă grijă cu câinii din jurul ECOSAL-ului, care sunt murdari şi şchiopi?

Ce vrem să-i mai spunem dlui primar este că noi n-avem gardă personală, care să ne păzească nici maşinile din parcare şi nici scările blocurilor. Pe noi ne păzesc acești câini, pe care noi îi îngrijim, îi hrănim şi, atunci când sunt bolnavi, îi ducem şi la medicul veterinar.

Le-am făcut chiar şi vaccinul de turbare, de acum câteva săptămâni. Alăturat, vă trimit şi copii după chitanțele plătite la ECOSAL, ca să vedeți şi dumneavoastră că toate câte le-am spus sunt reale. Noi sperăm ca împreună cu dumneavoastră să reuşim să se ia măsurile necesare, să se facă nişte cuşti adecvate, în care aceste animale nevinovate să poată fi tratate bine şi să le fie asigurată hrana de două ori pe zi. Totodată, trebuie şi personal care să se ocupe de acești câini, deoarece numai două persoane care se află acum la baza din Bariera Traian, unde sunt cazați peste 140 de câini, nu pot face mare lucru."

DAN T. (Țiglina III)

Strângerea lor afectează biosistemul

"Câinii comunitari, după cum ne arată şi numele, aparțin comunității, deci trebuie să avem grija lor, nicidecum să-i eliminăm din viața noastră.

Din cele mai vechi timpuri, câinele şi pisica au fost adoptați de oameni pentru a trăi pe lângă casa acestora, deoarece şi-au dovedit utilitatea, apărându-i de alte animale dăunătoare, în speță, rozătoarele - şoareci şi şobolani, care sunt şi aducători de boli grave ca: leptospiroza, ciuma şi chiar boala vacii nebune etc. Se cunoaşte că în jurul anilor 1000, vrăjitoarele au început o campanie de ucidere a pisicilor şi câinilor, pe motiv că sunt animale diavoleşti. Urmarea a fost înmulțirea necontrolată a şobolanilor, care, prin intermediul puricilor, au transmis oamenilor marea epidemie de ciumă, care a decimat jumătate din populația Europei. În zilele noastre, nimeni nu-şi pune problema consecinței eliminării câinilor din mediul care i-a menținut pe lângă oameni, în ultimii 50 de ani, în condițiile în care marea majoritate a populației locuieşte în cartierele de blocuri. S-a creat un biosistem, în care şi câinii au avut rolul lor în a feri comunitatea de epidemii şi boli grave. Ruperea echilibrului se poate face foarte uşor şi va avea consecințe (vezi distrugerea pădurilor, încălzirea climei etc.) în ceea ce priveşte sănătatea oamenilor. Consecința eliminării câinilor din oraşe, din mediul lor natural, va fi eliberarea locului ocupat de ei şi după cum ştim că în natură nici un loc nu rămâne liber mult timp, este de la sine înțeles că locul lor va fi ocupat de şobolani, animale mult mai dizgrațioase şi mai periculoase decât nevinovații prieteni ai omului. Ştim cu toții că în apartamentele mici de blocuri nu ne permitem să adoptăm căței comunitari, mai ales răscumpărându-i de la bază la prețuri piperate. În țările din UE, unde majoritatea populației locuieşte în case, la curte deci, oamenii îşi pot permite doi, trei câini pe lângă casă.

În România, însă, câinii care au trăit pe lângă noi şi nu au cerut nimănui să le poarte de grijă sunt adunați (indiferent că au fost sau nu sterilizați) şi înghesuiți în ghetouri, unde nu pot supravieți, fiind din start o acțiune contra naturii, deoarece aceste animale nu suportă condițiile de lagăr; de fapt, intenția finală fiind eutanasierea. Aceste lagăre nici pe departe nu sunt la nivelul adăposturilor din UE. Astfel li se dă satisfacție şi neiubitorilor de animale, care în marea majoritate ştiu că în satele din care provin, părinții lor legau în lanț un cățel şi nu-i mai dădeau drumul până când acesta îşi dădea obştescul sfârşit, tot în lanț. În ceea ce-i priveşte pe aceştia, e o problemă de educație. Îi şochează vederea câinilor liberi în oraş, şi nu au altă grijă decât să reclame acest lucru autorităților.

O soluție logică - ce ar împăca pe toată lumea şi nu ne va mai crea probleme de conştiință, economice (de hrană, medicamente, personal de întreținere) - este renunțarea la aceste ghetouri şi continuarea acțiunii de sterilizare a câinilor, aşa cum de altfel, la inițiativa domnului primar, s-a realizat în Galați şi deja rezultatele se văd. Câinii nu s-au mai înmulțit şi, până în anul 2007, numărul lor va fi ținut sub control, astfel încât să nu se înmulțească, dar nici să dispară în întregime, ei fiind necesari pentru menținerea echilibrului în biosistemul creat de-a lungul anilor. Nu vrem să mergem cu copiii la aceste adăposturi să le arătăm cățeii ținuți în cuşti ca nişte animale rare şi periculoase. De asemenea, nu este corect să sacrificăm aceste animale pe altarul apropiatelor alegeri locale, deci pe motive politice, la cererea opoziției, care, în mai multe rânduri, a criticat existența în oraş a câinilor comunitari. Dacă vreți să țineți cont de aceste rânduri şi să le publicați, aflați că sunt un pensionar iubitor de animale, în vârstă de 65 ani."

ION POPESCU, pensionar

Nota redacției: Totuşi, cum în toate există o măsură, nu trebuie să uităm că aceşti câini comunitari mai şi muşcă oamenii: bătrâni, copii, femei şi chiar bărbați în toată firea.

Din nou despre împovărătoarele taxe Radio-TV

Aceasta este scrisoarea

"Domnule director, subsemnatul Vlăsceanu Ion, domiciliat în Galați, vă rog prin prezenta să mă ajutați în rezolvarea problemei pe care o am cu societatea S.D.F.E.E Galați. Vă aduc la cunoştință că atât eu, cât şi soția suntem pensionari şi, pe lângă locuința cu adresa mai sus menționată, mai posed o locuință - o căsuță - în comuna Băleni, județul Galați, unde locuim în perioada aprilie-noiembrie, restul lunilor, decembrie-martie, locuind la Galați. Vă informez că perioadele în care locuiesc, fie la țară, fie la Galați, în locuința rămasă liberă, nu locuieşte nimeni, lucru ce pot să-l demonstrez atât prin lipsa consumului de energie electrică la domiciliu respectiv, în acele perioade, cât şi prin adeverințe, fie de la Asociația de Locatari nr. 258 Galați, fie prin adeverință de la Primăria Băleni. Vă mai informez că în luna aprilie a fiecărui an, când plec la locuința din Băleni, precum şi în luna noiembrie a fiecărui an, când plec din comuna Băleni, am făcut cereri atât la Galați, cât şi la Tg. Bujor, pentru scoaterea din consum pe perioada respectivă. Problema constă în faptul că, deşi am cerert depuse şi nu consum energie electrică în aceste perioade, mi s-a încasat lunar taxa TV pe tot anul 2003, pentru ambele locuințe, deci şi pentru locuința în care consumul electric era zero. Încercând să rezolv această problemă, m-am înscris în audiență la domnul director al S.D.F.E.E. Galați. Răspunsul a fost că nu poate rezolva problema şi că ar trebui să mă adresez Asociațiilor Române de Televiziune şi Radio. În speranța că mă veți ajuta, vă mulțumesc anticipat."

VLĂSCEANU ION

Acesta este răspunsul

Către "Viața liberă" Galați

În legătură cu adresa dumneavoastră nr. 6729/10.03.2004, înregistrată la S.D.F.E.E Galați cu nr. 520/17.03.2004, referitoare la sesizarea făcută de domnul Vlăsceanu Ion, din localitatea Galați, suntem în măsură să vă comunicăm următoarele:

Aşa cum este cunoscut, în anul 2003, au fost emise HG 977 şi 978, care prevedeau încasarea taxelor pentru serviciile publice de radiodifuziune şi televiziune de către societatea Electrica. Scutirile de la plata celor două taxe erau prevăzute în cele două acte normative, iar precizările comune elaborate ulterior de SRR şi SRTV au reglementat şi alte aspecte referitoare la aplicarea taxelor respective. Astfel, normele comune elaborate de SRR şi SRTV precizau că: **"Persoanele care dețin una sau mai multe locuințe se pot regăsi în una dintre următoarele situații:**

A. persoane care beneficiază de scutire conform legii:

- sunt scutite la adresa unde au domiciliul stabil;
- sunt scutite şi de la celelalte locuințe, dacă declară că în acestea nu locuiesc alte familii sau persoane singure.

B. persoane care nu beneficiază de scutire conform legii:

- plătesc taxa la adresa unde au domiciliul stabil;
- nu vor plăti taxa la celelalte locuințe, dacă declară pe propria răspundere că în acestea nu locuiesc alte familii sau persoane singure."

Solicitarea domnului Vlăsceanu Ion de a fi scutit de la plata celor două taxe pe perioade limitate de timp, în cadrul aceluiaşi an, la ambele locuințe menționate, nu este posibilă, în conformitate cu normele mai sus amintite. **Există posibilitatea scutirii de la plata taxelor doar pentru locuința în care nu locuiesc familii sau persoane singure, în urma depunerii unei declarații pe propria răspundere în acest sens.** Domnului Vlăsceanu Ion i s-au comunicat aceste aspecte cu prilejul discuțiilor avute cu personalul departamentului de relații cu clienții, dar a refuzat să accepte această soluție, insistând pentru aplicarea variantei propuse de dumnealui, care, însă, intră în contradicție cu normele primite de la SRR şi SRTV.

De asemenea, menționăm că, în conformitate cu precizările comune emise de SRR şi SRTV, lipsa consumului de energie electrică pe o anumită perioadă de timp - situație menționată şi de domnul Vlăsceanu Ion - nu constituie motiv de scutire de la plata taxelor respective.

Ing. VERGILIU VALS,
director - Sucursala de Distribuție şi Furnizare a Energiei Electrice Galați

Opiniile cititorilor, cuprinse în această rubrică, le aparțin în exclusivitate şi nu implică în nici un fel redacția.

PREFECTURA PRECIZEAZĂ:

Petenta nu poate intra în posesia terenului din proprietatea comunei

Către doamna Moroianu Didina (comuna Smârdan, județul Galați)

La scrisoarea dvs. nr. 6696/2004, adresată cotidianului "Viața liberă", care a fost transmisă spre soluționare Prefecturii județului Galați şi s-a înregistrat la nr. 30376/2004, vă comunicăm cele de mai jos:

Din verificări a rezultat că dvs., ca şi ceilalți salariați din serviciile publice care funcționează pe raza comunei, beneficiați de o suprafață de până la 5000 mp teren din proprietatea comunei, atribuit în folosință anuală şi pentru care achitați, la casieria primăriei, chiria stabilită prin hotărârea Consiliului local. Precizăm că pentru aceste suprafețe de teren nu se întocmesc titluri de proprietate. Soțul dvs., împreună cu alți trei moştenitori, deține 6 ha teren în comuna Dudeşti, județul Brăila, iar dvs. deținеți teren la Cudalbi, pe care refuzați să-l raportați. În Registrul agricol al comunei, dvs. şi soțul figurați cu 1 ha teren cumpărat de la Paraschiv Marin, îl cultivați cu porumb şi floarea-soarelui şi ați beneficiat de subvențiile acordate de stat. Venitul dvs. lunar se ridică la peste 8 milioane lei şi, în consecință, solicitarea de a fi pusă în posesie cu teren din proprietatea comunei nu poate fi rezolvată, deoarece nu sunt întrunite condițiile prevăzute de Legea nr. 18/1991 privind constituirea dreptului de proprietate.

Prefect,
TRAIAN MÂNDRU

Bolnavul a fost îndrumat la Dispensarul T.B.C. care îl are în evidență

Către "Viața liberă" Galați

Urmare adresei dumneavoastră nr. 6670, prin care ne înaintați sesizarea domnului Neicu Dumitru Nicolae, domiciliat în Galați, Micro 19, bloc G2, ap.154, sc.2, vă facem cunoscut răspunsul Spitalului Județean de Urgență "Sf.Apostol Andrei" Galați, unitate sanitară unde a fost internat reclamantul şi care a analizat cele prezentate:

Bolnavul Neicu Dumitru Nicolae este în evidența Dispensarului TBC Galați cu diagnosticul TBC pulmonar secundar din anul 2000 şi a efectuat tratament incomplet, dând dovadă de indisciplină în efectuarea tratamentului tuberculostatic prescris.

Afecțiunea pentru care a fost internat acum nu reprezintă urgență şi nici motiv de internare. S-a efectuat aceasta doar pentru stabilirea evoluției bolii prin investigații medicale specifice, suficient executate în trei zile. Pe perioada spitalizării, i s-a administrat tratament antiinflamator şi analgezic. La externare a fost îndrumat la Dispensarul TBC Galați, unde se află în evidență, pentru a se aprecia oportunitatea unui tratament specific.

Dr. COSTINELA GEORGESCU,
director executiv - Direcția de Sănătate Publică Galați

LA MĂSTĂCANI

Extinderi de rețele electrice

Către "Viața liberă" Galați

Urmare adresei dumneavoastră nr. 6648/2004, înregistrată la Prefectura județului Galați sub nr. 30233/2004, cu care ați remis spre rezolvare scrisoarea doamnei Vrînceanu Mihaela din comuna Măstăcani, prin care solicită extinderea rețelelor electrice în zona în care locuieşte, vă comunicăm că **localitatea Măstăcani este inclusă în Protocolul referitor la extinderile de rețele electrice, care a fost semnat în anul 2003 de către S.C. FDFEE ELECTRICA Muntenia Nord S.A. - SDFEE Galați, Consiliul Județului Galați şi Prefectura Județului Galați, lucrările urmând a se finaliza în anul 2005. S-a făcut intervenție la S.C. ELECTRICA pentru devansarea lucrărilor de electrificare/extinderi de rețele electrice, în anul 2004.**

Lucrările de electrificare/extinderi de rețele electrice se vor realiza printr-un credit contractat de S.C. ELECTRICA S.A., conform H.G.R. 702/2003, pentru zone sistematizate (cu locuințe în număr mai mare de 20 de case şi care dețin autorizație de construcție), situate în intravilanul localității.

Prefect,
TRAIAN MÂNDRU

Adresa: str.Basarabiei nr.18.
Telefon/Fax: 0236/460382, 0745112722.
E-mail: publicitate@radiogalati.ro
www.radiogalati.ro

DIN CONDEI — Mariana Iliescu

Piatra cântătoare

n **Simbolul soarelui.** Multe dintre monumentele Europei şi ale Africii, construite în Epoca Bronzului, erau orientate după soare şi după alte astre, susține britanicul Michael Hoskin, profesor de istorie a astronomiei de la Universitatea Cambridge. El a declarat pentru BBC că această orientare se bazează pe semnificația soarelui - simbol al speranței şi al vieții de după moarte.

n **Muzicologie.** Arheologii au descoperit într-un sit arheologic antic din sudul Indiei o piatră imensă cu inscripții, considerată o dovadă a faptului că, pentru a produce sunete muzicale în ritualuri, oamenii foloseau pietre pe care le loveau.

n **Dolofanii.** Grădinile zoologice din China se confruntă cu o problemă mai puțin obişnuită: urşii panda uriaşi, aflați în captivitate, s-au îngrăşat excesiv, motiv pentru care nu se mai pot împerechea - lucru extrem de necesar pentru conservarea speciei. În consecință, angajații grădinilor zoologice s-au văzut nevoiți să ia măsuri drastice. Astfel, uriaşii panda sunt supuşi unui regim dur de exerciții fizice, pentru a da jos surplusul de greutate.

n **Atacantul cu aripioare.** Cei trei peştişori pe care fiul lui David Beckham îi are în acvariu se numesc Ronaldo, Figo şi Rio Ferdinand, fiind botezați cu numele unor foşti sau actuali colegi ai tatălui său. Băiatul spune că cel mai rapid dintre cei trei peştişori este Ronaldo, aşa cum se întâmplă şi cu celebrul atacant brazilian.

n **Necrolog.** Actor, scenarist, romancier şi regizor, Sir Peter Ustinov, în vârstă de 82 de ani, a murit nu demult într-o clinică de lângă reşedința sa din Bursins (Elveția). Timp de ani de zile, el a suferit de pe urma efectelor diabetului, care i-a slăbit inima. A fost un cosmopolit, o personalitate cu un farmec aparte, dacă ne gândim la... Hercule Poirot, pe care cea de-a şaptea artă l-a pierdut.

n **Sfatul inimii.** Răsfățați-vă mama, care s-ar putea simți oarecum neglijată de când sunteți cu noua iubită, cu un buchet de margarete. În felul acesta, va simți că dragostea pentru ea nu se va stinge niciodată, indiferent de existența "celeilalte".

SĂNĂTATE

Efect benefic

Cafeaua apără dinții de carii, deoarece unele dintre substanțele pe care le conține împiedică proliferarea bacteriilor care atacă smalțul.

În sprijinul dumneavoastră

Pentru cei care suferă de afecțiuni micotice ale unghiilor, s-a lansat campania "Zilele unghiilor sănătoase" în care sunând la numărul de telefon 0723 – 255.113 de luni până vineri între orele 9.00 - 18.00 până la data de 2 iulie, pacienții vor beneficia de programări și consultații gratuite la medicii dermatologi.

Onicomicoza o problemă pentru întreaga familie

Considerată de multe ori doar o problemă cosmetică, onicomicoza (infecția micotică a unghiei) necesită o îngrijire atentă din partea medicului specialist, având în vedere contagiozitatea bolii, precum și riscurile medicale pe care netratarea sa le comportă. În ciuda impactului nefavorabil asupra activităților zilnice, infecțiile micotice ale unghiilor sunt adesea nerecunoscute sau ignorate, posibilitatea transmiterii bolii la celelalte unghii, precum și la persoanele din jur (familie, loc de muncă), explicând frecvența crescută a cazurilor de onicomicoză.

Totul începe cu schimbări minore ce constau în modificarea culorii unghiei, în timp apar modificări în grosimea și consistența acesteia, unghia se îngroașă, devine sfărâmicioasă și dureroasă la apăsare sau mers, se poate dezlipi de pe patul unghial, generând disconfort estetic și funcțional.

Factorii favorizanți ai infectării micotice a unghiei sunt: umezeala prelungită, traumatismele, încălțămintea strâmtă din material sintetic care nu permite aerisirea adecvată a piciorului, folosirea obiectelor personale ale unor persoane contaminate, instrumente de manichiură și pedichiură nesterilizate corect. De asemenea, diabetul zaharat, imunodepresia, administrarea îndelungată a antibioticelor, corticoterapia prelungită etc.

Este important ca bolnavul să știe că netratarea onicomicozei încă de la primele modificări ale aspectului unghiei, comportă riscuri majore atât pentru pacient cât și pentru persoanele din jur, în special familie, onicomicoza fiind o afecțiune cu grad crescut de contagiozitate.

Tratamentul onicomicozei este rezolvat într-un mod optim, prin punerea la dispoziția pacienților a unui medicament antifungic administrat pe cale orală care oferă cea mai scurtă durată de tratament (terapia PULS cu Orungal) și rate de vindecare crescute (în peste 90% din cazuri), fiind preferat de către pacienți.

Pentru a veni în sprijinul celor care suferă de afecțiuni micotice ale unghiilor, s-a lansat campania Zilele unghiilor sănătoase în care sunând la numărul de telefon 0723 – 255.113 **de luni până vineri între orele 9.00 - 18.00 până la data de 2 iulie, pacienții vor beneficia de programări și consultații gratuite la medicii dermatologi.**

**Prof. dr.
GIURCĂNEANU CĂLIN
Spitalul Clinic Colentina, București**

Zgomotul, un pericol real pentru sănătate

Zgomotul străzii, zgomotele de la locul de muncă (mai ales în industrie), zgomotele vecinilor gălăgioși și..."manelomani", iată numai câteva dintre zgomotele la care este supus zilnic aparatul nostru auditiv. În general, nu le acordăm prea multă atenție, ne-am obișnuit cu ele și nu suntem conștienți că pot genera nu doar disconfort, ci și serioase probleme de sănătate.

Astfel, o persoană care munceşte într-un mediu poluat sonor își pierde treptat acuitatea auditivă. La început, urechea nu mai percepe frecvențele înalte (spre exemplu bâzâitul unui țânțar și chiar sunetul flautului), iar persoana afectată resimte handicapul mai târziu, atunci când nu mai poate urmări o conversație sau nu mai înțelege unele cuvinte când urmărește programele la televizor. Surditatea provocată de zgomot este ireversibilă. Nu doar cei care lucrează în mediu poluat sonor trebuie să aibă în vedere acest risc, ci și tinerii iubitori ai muzicii hard-rock sau care frecventează discotecile. Deși pare greu de crezut, la concertele rock și în discoteci nivelurile sonore le pot depăși pe cele din industria grea...

Mediul poluat fonic mai poate antrena creșterea tensiunii arteriale, care, la rândul său, intervine în mecanismul declanșator al altor afecțiuni și este însoțită de greață, amețeli, o reducere a câmpului vizual, iritabilitate. O casă sau un apartament cu o izolare fonică precară perturbă serios odihna locatarilor care adorm greu, iar calitatea somnului este compromisă. Perioada de somn profund, foarte importantă pentru recuperarea psihică, este mult mai scurtă și nu asigură pe deplin odihna atât de necesară organismului. Și de aici alte consecințe negative... De exemplu, în cazul locatarilor din apartamentele cu geamurile situate înspre străzile cu trafic intens, în timpul somnului perturbat de zgomot se modifică ritmul cardiac.

În concluzie, trebuie să ne ferim de zgomot la fel ca și de ceilalți factori nocivi care ne pun în pericol sănătatea. Cum? Destul de simplu! În primul rând, prin comportament, contribuind fiecare dintre noi la crearea unui mediu de viață și de muncă agreabil. Sigur că zgomotul din industrie și decibelii din discoteci sunt inevitabile, dar, de exemplu, putem fi vecini mai buni. De câte ori vreți să faceți reparații în casă sau modificări ce implică zgomote puternice sau intenționați să petreceți cu muzica dată tare, avertizați-vă vecinii și respectați-le orele de odihnă. Și țineți cont că întotdeauna suntem mai sensibili la zgomotele produse de vecini decât la cele pe care le provocăm chiar noi!

MARIUS MOTOTOLEA

Cafeaua protejează dantura

Mai precis cafeaua apără dinții de carii, deoarece unele dintre substanțele pe care le conține împiedică proliferarea bacteriilor care atacă smalțul. Aceasta este concluzia unui studiu efectuat de medici de la Universitatea din Ancona - Italia și publicat în "Journal of Agricultural and Food Chemistry". Cercetătorii susțin că principalul constituent al cafelei, cel care-i conferă gustul amărui, are proprietăți antiadezive împiedicând principalii germeni responsabili de formarea cariilor să se lipească de dinți. Cariile apar în special în locurile expuse acumulării de resturi alimentare și în care neutralizarea acizilor rezultați din degradarea glucidelor este precară.

(din surse on-line)

O carte pentru fiecare

Medicină internă*

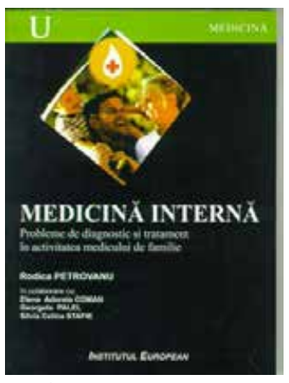

Așa cum se menționează și în subtitlu, lucrarea prezintă probleme de diagnostic și tratament în activitatea medicului de familie, însoțite de o descriere clinică și morfologică a următoarelor maladii: ■ Dispepsia ■ Esofagite (Esofagitele funcționale; Esofagita acută; Esofagita cronică peptică...) ■ Gastritele (Gastritele acute; Gastritele cronice...) ■ Ulcerul peptic (Gastric și duodenal) ■ Sindromul stomacului operat ■ Hepatitele cronice (Fiziopatologia cronicizării și sistematica hepatitei cronice; Clasificarea hepatitelor cronice...) ■ Urticaria cronică ■ Obezitatea ■ Slăbirea-scăderea ponderală ■ Diabetul zaharat (Diagnosticul formelor clinico etiopatogenice de diabet zaharat; Factorii de risc diabetogeni; Factorii de risc cardiovasculari în diabetul zaharat; Complicațiile diabetului zaharat; Acidoza diabetică; Hipoglicemia; Tratamentul diabetului zaharat...) ■ Dispneea ■ Dispneea pulmonară ■ Dispneea cardiacă ■ Durerea toracică ■ Hipertensiunea arterială ■ Probleme ale tulburărilor de ritm ■ Prolaps de valvulă mitrală ■ Boli renale ■ Pielonefritele - Nefropatii interstițiale ■ Simptomatologia generală a anemiilor ■ Adenomegalii ■ Cefaleea.

Lucrarea, realizată de Rodica Petrovanu în colaborare cu Elena Adorata Coman, Georgeta Palel și Silvia Celina Stafie, reprezintă "... un instrument medical prin faptul că pune la dispoziție atât cunoștințe ce conduc raționamentul medical spre o decizie de calitate, cât și strategii de diagnostic și tratament".

V. GURUIANU

* Iași, Editura Institutul European. 256 p.

AGENDA MEDICALĂ

SOVER · lotto · AZZARO · exte · FERRE
Ochelari de soare
» Mărci renumite » Design cool
» Calitate deosebită
LENSCONTACT
garanția calității !
GALAȚI: Str. Mavromol nr.2 (în spate la Romarta Nouă); tel.:461816
Str. Siloznului (lângă "Două Babe")bl. S9, apt. 102; tel.:493031
TECUCI: Str. Costache Racoviță nr.2, parter; tel.:813652

CABINET PENTRU STABILIREA DIOPTRIEI
CU REZULTATUL PE LOC !
- aparat computerizat pentru stabilirea dioptriei
- PREȚ: 50.000 lei, pentru clienții magazinului
- fără rând, cu amabilitate și promptitudine
NOU ! COMERCIALIZĂM ȘI MONTĂM LENTILE PROGRESIVE !
OPTICA MEDICALĂ COMPUTERIZATĂ
- importante REDUCERI de preț la ochelari
- primiți un toc CADOU !
- executăm orice tip de ochelari în regim de urgență
- oferim certificat de garanție pentru ochelarii comandați
S.C. OPTICA MARIANA S.R.L. OPTICĂ MEDICALĂ AUTORIZATĂ DE MINISTERUL SĂNĂTĂȚII
LUNI - VINERI 10⁰⁰ - 19⁰⁰ SÂMBĂTA 10⁰⁰ - 14⁰⁰ 415766
Str. Domnească nr. 19, bl. C, parter
(lângă Poșta Centrală, vis-a-vis de Parcul EMINESCU)

OBSTETRICĂ-GINECOLOGIE
Medic specialist
Dr. CĂLIN ALINA
(competență în ecografie ginecologică și coloscopie)
Ecografie abdominală, vaginală și DOPPLER
• Consultații
• Planing familial
• Aplicații sterilet
• Examen citobacteriologic
Program: Luni-Vineri 16-19 Sâmbătă 9-12
Reduceri - eleve și pensionare
Str. Albatros, Bl. N4, Ap. 20 (în spate Complex SPICUL) Tel: 494 656, 0723 005783

DR. DOBRE XENIA
MEDIC PRIMAR OFTALMOLOG
CABINET OFTALMOLOGIC
- aparatură computerizată;
- consultații adulți + copii;
- intervenții chirurgicale;
- tratamente
Program zilnic: 17⁰⁰ - 19⁰⁰
OPTICĂ MEDICALĂ
- aparatură computerizată;
- rame diversificate + lentile;
- lentile de contact.
Program zilnic: 14⁰⁰ - 19⁰⁰
Str. Brăilei, bl. BR3, ap. 161, lângă Agenția C.F.R., tel: 410035

CABINET MEDICAL Dr. Tănase Vili, medic specialist str. Domnească nr.20, stație BUS "Modern" bl. A, ap. 14. Tel: 0722.672495, 413847, program 8-20
REFLEXOTERAPIE, COLORETERAPIE, ELECTROTERAPIE, MAGNETOTERAPIE, IONOFOREZOTERAPIE,
TRATEAZĂ:
•boli reumatismale; •boli neurologice; •ulcer gastro-duodenal; •bronșite astmatice; •sinuzite; •impotență sexuală; •hemoroizi; •prostată; •obezitate; •terapii antialcool și antifumat.
Eliberări de concedii medicale (boală), certificate prenupțiale și deces.
Dr. Tănase Marilena, medic primar, boli pulmonare

Centrul Medical ROMAR Str.Traian, nr. 10 Telefon 312293
· Laborator de analize
· Explorări funcționale: EKG, audiometrie, spirometrie, echografie
· Consultații specialități
ÎNALT PROFESIONALISM ȘI PREZENTARE LA STANDARD OCCIDENTAL
Prietenul la sănătate se cunoaște !

Dr. R. MAZILESCU
medic primar oftalmolog
CENTRUL OFTALMOLOGIC pentru copii și adulți
• Aparatură computerizată
• Lentile de contact
• Rame și lentile
• Consultații
• Operații
Optim Quality
CALITATE și PROFESIONALISM
Program: L-V: 10⁰⁰-20⁰⁰ S: 9⁰⁰-13⁰⁰
Str. Neajlov, nr. 7, bl. PS1D, ap. 41, sc. 3, parter (între Casa Roșie și stadionul Oțelul)
Relații și programări la telefon 419992

Cabinet medical cosmetică - estetică
Prestige
Electrostimulare
• tratarea celulitei
• slăbire
• tonifiere: abdomen, fese, sâni
Remodelare corporală (produse profesionale)
• împachetări cu alge și nămol marin
• împachetări cu parafangil
Tratamente cosmetice
• antiacneic, anticearcăn
• găuri cercei
• cuperoză
Depilare
Masaj
• relaxare
• drenaj limfatic
• anticelulitic
• reflexogen
Sistem de abonament reduceri 50%
Mazepa II, bl. DL2, ap. 37, (în spate B.R.D.)
Tel: 415192, 0724 296788

DR. BATYANYI ADRIANA - medic primar
RECUPERARE MEDICALĂ
ACUPUNCTURA
LASER
FIZIOTERAPIE
REFLEXOTERAPIE
MASAJ LIMFATIC
TRATAM:
boli reumatice, tulburări de circulație (arterita), migrena, nevralgia de trigemen, colita, constipație, enuzeza, impotența sexuală, insomnie, stări depresive, pareze, paralizii, obezitate, celulita, sinuzita, acnee, etc.
ADRESA: MAZEPA II, Bl. M8, Et.1, Ap.25
TEL.431249,460188,0723/244397

NOU! Dacă îți pasă de sănătatea ta...
POLICLINICA AVANTMEDICA
Str. Domnească nr. 19, bl. C, ap. 1, parter, vizavi de Parcul Eminescu, lângă Poșta Centrală
vă stă la dispoziție cu o echipă de specialiști în:
- ECHOGRAFII;
- CONSULTAȚII DE MEDICINĂ GENERALĂ ȘI INTERNĂ;
- CARDIOLOGIE;
-BOLI ALE APARATULUI RESPIRATOR - ENDOCRINOLOGIE;
-LABORATOR DE HEMATOLOGIE ȘI BIOCHIMIE
Programări: tel: 325 137 Luni-Vineri: 7⁰⁰ - 19⁰⁰ Sâmbăta: 8⁰⁰ - 14⁰⁰

Dr. Miron Doru
Medic primar chirurg
Medic specialist medicina generală
• Consultații medicină generală și chirurgie ;
• Mici intervenții chirurgicale, pansamente;
• Tratamente cu lumină polarizată - ulcere varicoase, răni vechi, discopatii, spondiloze, artroze, aerosoli, infiltrații, perfuzii;
• EKG - oscilometrie, analize laborator uzuale - hormoni, testări hepatită B, C;
• Rectoscopii.
NOU ! Dermato - venerice, Dr. Belea
Echografie medicină întreprindere - Dr. Mărășescu
str. Democrației nr. 30, tel.: 418394, 0722250622
PROGRAM: L, M, V 17⁰⁰-19⁰⁰ ;Ma, J, S 9⁰⁰-11⁰⁰

Dr. DRĂGHINESCU DAN
Medic primar Obstetrică-ginecologie
Str. Brăilei, bl.I1, ap. 1A, parter
(Țig. II - "Ultimul leu")
-consultații
-echografie ginecologică;
-tratamente;
-chiuretaje prin aspirație
-cauterizări;
-planning familial;
-aplicații sterilet;
-examen secreție vaginală.
Luni-Vineri: 15⁰⁰-19⁰⁰
Sâmbăta: 9⁰⁰-12⁰⁰
Telefon: 318 063, 0744.622 781

CABINET MEDICAL AVAMED
Mazepa I, bl. B7, sc. III, ap. 21 (lângă ORANGE)
- Consultații de medicină generală și internă;
- Explorări funcționale:
• echografie
• EKG, oscilometrie
• spirometrie
Programări la tel: 437743

CABINET MEDICINĂ HOLISTICĂ
Ecaterina NICOLAU GOARZĂ
medic specialist
• homeopatie
• acupunctură
• masaj
• reflexoterapie
• tratament cu lumină polarizată
Micro 17, str. Oltului, bl. I1B, ap. 22
Telefon (după ora 18⁰⁰): 46 46 45
Mobil: 0745 616911

FIRMĂ ROMÂNO-AMERICANĂ
OPTIROM
CABINET OFTALMOLOGIC ȘI LABORATOR OPTIC
APARATURĂ COMPUTERIZATĂ
Micro 19, bl. S3, parter Telefon 464246
Medic specialist oftalmolog DROZAN CORNELIU
Complex Țiglina I Telefon 470702
Medic oftalmolog HOTHAZIE CRISTINA
! REDUCERI și GRATUITĂȚI !
Program: Luni-Vineri: 9⁰⁰-20⁰⁰; Sâmbătă: 9⁰⁰-14⁰⁰

CLINICĂ MEDICALĂ
Cabinet medical HELPIS obstetrica-ginecologie
Cabinet medical HAPPY DENT stomatologie
Dr. Ioana POP
medic specialist
• consultații + conduită terapeutică;
• chiuretaje (aspirație)
• planificare familială
• contracepție - inclusiv aplicare/extragere sterilet
Luni - vineri: 15⁰⁰ - 19⁰⁰ Sâmbăta: 9⁰⁰ - 13⁰⁰
Dr. Laurențiu STRATULAT
medic stomatolog
OFERTĂ SPECIALĂ:
LA 4 COROANE PORȚELAN (ceramică VITA - U.S.A), GRATIS 1COROANĂ PORȚELAN
Luni - vineri: 8⁰⁰ - 19⁰⁰ Sâmbăta: 9⁰⁰ - 13⁰⁰
Telefon mobil: 0744.703.570
Complex Comercial DUNĂREA (VECHEA FARMACIE), Piața Micro 19, tel. clinică: 473004

CLINICĂ DE CHIRURGIE ESTETICĂ în Galați
■ mărirea buzelor;
■ lifting facial
■ corecția nasului și urechilor
■ mărire sau micșorare de sâni
■ mărirea organelor genitale externe
■ modelarea corpului cu lipoabsorbție
"Face & Body" - Telefon: 0744.88 95 92

Centrul Stomatologic
TRIDENT PLUS
Dr. Sergiu Melnic
Program:
Luni-Vineri:
8⁰⁰ - 20⁰⁰
Sâmbătă:
8⁰⁰ - 14⁰⁰
B.dul. Siderurgiștilor bl. SD3A, parter
Telefon programări: 320.930

LABORATOR DE ANALIZE
PENTRU ANIMALE DE COMPANIE
Pentru un diagnostic sigur și un tratament eficient!
CLINICA VETERINARĂ VETI-MED
Dr. Cornel Gingarasu
Str.Crizantemelor Nr.63
Tel. 0236.462479

Centrul LASER CHIRURGICAL Dr. NINĂ - DOBOȘ
str. Lupeni, nr. 3 (spate hotel Dunărea); tel.: 410371, 0744.889.592
Laser chirurgical estetic
cancer de piele, tumori dermatocosmetica dispariția ridurilor
Laser terapeutic:
regenerari păr și ten ulcer(varicos), herpes, acnee impotență, dureri
Laser chirurgical VASCULIGHT:
epilări definitive
Închiderea varicelor, capilarelor sparte, angioane pete și cicatrici, semne din naștere, tatuaje
Fizioterapie:
raze PUVA solar: bronzare rapidă
Ecografie generală
Program: luni, miercuri: 9 - 19 sâmbătă: 9 - 13 marți, joi, vineri: 13 - 19
Stomatologie
Dermatovenerologie
Chirurgie b-m-f

MICA PUBLICITATE

VÂNZĂRI DIVERSE

Balast, nisip, pietriș transport la domiciliu. 0744602843. (3334799)

Vând spalieri de vie. Telefon 310365. (8286631)

Vând porci 80-100 kg bucata. Telefon 0722558361. (8286956)

Fasole sămânță, soiul Avans, înmulțirea I. 433871, 0744764095. (8286544)

Vând mașină nouă confecționat BCA, preț negociabil. 0745542478, 0788358161. (8286599)

Vând croitorie (mașini + mobilier). 0723794276. (8287226)

Vând bulbi și sămânță de gladiolă, culori roșu, alb, roz, cantități mari, negociabil. Telefon 0745775611. (8287246)

Vitrine frigorifice verticale și orizontale, cântar electric, casă de marcat. 0742780573. (8287431)

Vând sifonării automate cu răcitor, noi și sh, garanție, montaj, gratuit. 0740022929. (8287534)

Vând fumetru, analizator portabil CO auto, mașină echilibrat roți, multimetru auto. Telefon 490352. (8286744)

Canapea colț pluș extensibilă cu fotoliu, mobilă bucătărie, noi. 490256. (8286488)

Vând garaj Țiglina I. 431920, 17.00-21.00. (8287874)

Vând combină C14, plug. Telefon 0722640417. (8287869)

Medicamente impotență, ejaculare rapidă, consultație, ecografie, analize, discreție. Galați 317677, 0740086929, București 0212601581, 0214028151, 0722342629, 0741088800, Constanța 0241508315, 0723372156. www.onlineclinic.ro. (ctr)

Viagra 290.000, Uprima 220.000, Cialis 430.000, Levitra 430.000. 0236317677, 0212601581, 0214028152, 0722342628. (ctr)

VÂND CALCULATOARE PERFORMANTE SECOND HAND, BIROURI ȘI ACCESORII ADECVATE SALĂ INTERNET, LICENȚE SOFT-URI. TEL. 0721366866. (ctr)

Garaj 20 mp, beci, Regiment 11 Siret. 0722541967. (8287448)

SC vinde cărămidă de import 250x120x88 mm, 250x120x65 mm, blocuri ceramice 250x190x190 mm și sticlă float 3210x2250x4 mm, calitate superioară, prețuri de importator. Tel. 0744639175, 0744616667. (3333009)

Vând vacă lapte sat Șerbeștii Vechi. Telefon 826687. (8286860)

Ferme metalice țeavă, bazine, grajduri, tractoare. 322164, 0744693264. (8287893)

Vând tarabă tip, frigider Zill 240 l, 80% nou, după ora 18.00. Telefon 328683. (8287892)

Vând garaj metalic cu documentație carte funciară, zona Țiglina II-ARDAF. Telefon 344325. (8287816)

Vând pianină Seiler stare foarte bună. Tel. 436990, 415399. (8287842)

Vând rochie de mireasă 3.500.000 negociabil. Telefon 0745543449. (3335145)

Vând rochie de mireasă mărimea 40-42, superbă, 2.000.000. Telefon 465369. (8287849)

Vând palton damă, negru, mărimea 46. 324837, 0721944122. (8287656)

Vând căruț bebeluși, 3 poziții, spațiu depozitare, pliant. 324837, 0721944122. (8287656)

Vând pătuț bebeluși stare perfectă, pliant, Italia. Tel. 324837, 0721944122. (8287656)

Vând bormașini cu percuție și flexuri noi și sh Germania. Tel. 410334, 0722352877. (8287654)

Fasole boabe sămânță C1 (consum). 433871, 0744764095. (8287707)

Brutărie Barcea st. 632 mp, dotată complet. 475175. (8287670)

Microfermă st 1000 mp în Barcea. 475175, 0745805834. (8287670)

Vând tablă aluminiu 1000x2000x0,7 mm. Telefon 496347. (8287664)

Vând loc veci Eternitatea, frigider + congelator pentru recondiționare. Telefon 416695. (8287681)

Vând met ierbicidat 1200 l, cositoare 1,85 m nouă. Telefon 0745370412. (8287680)

Vând 40 țevi irigație. Telefon 0723610888. (ctr)

Vând SRL + chioșc 6 mp zona Mazepa + casă marcat. Tel. 323090, 328422. (8287690)

SC vinde din stoc en gron și en detail carton bituminat pt. hidroizolații. Tel. 0742920885, 0742020716. (8287723)

Vând treninguri, adidași originale, marca Adidas. 0745054649. (8287739)

Vând 10 tone porumb boabe. Tel. 0740906655, 330729. (8287741)

Vând covrigi en gros, preț negociabil, str. Brăilei nr. 17. Telefon 414438. (8287660)

CUMPĂRĂRI DIVERSE

Societate comercială cumpără păr natural. 460861, 0721233723. (3330270)

Cumpăr diverse antichități. Tel. 0239611879, 0740562770. (3334783)

Cumpăr câine Husky maxim 8 luni. Telefon 0745276375. (8286931)

Cumpărăm: deșeuri fier vechi, idem calorifere de la adresa persoanelor fizice, juridice, plata imediat. Telefon 434066. (8287465)

Cumpăr cântar electronic pentru bijuterii, aparat verificat valută, casă de bani. Tel. 0788426550, 0744797400. (8287890)

Cumpăr mașină făcut bolțari. Tel. 0744772105, 0723133605. (8287793)

Cumpăr convertizoare sudură. Telefon 477470. (8287460)

Viața liberă
DEPARTAMENTUL PUBLICITATE:
MIOARA MĂNĂILĂ (DIRECTOR), MAGDA BALAUR, CĂTĂLIN BARCAN, SORIN CARA, MONICA DUMITRESCU, CLAUDIU PANTAZI, MIHAELA RUGINĂ, OTILIA VICOL, CRISTIAN LIPAN (DESIGN)
TEL. 460 719, FAX 460 875

Viața PUBLICITATE

Tipografia Viața liberă
Unica tipografie din zona Galați - Vrancea - Brăila, care tipărește un ziar cotidian, la calitate de nivel național!
telefon 0236 460 620

PIAȚA IMOBILIARĂ

Grupul Imobiliar Donaldo

GID Grupul Imobiliar Donaldo www.donaldo.ro

telefon Gratuit: 0800 800.124

Membru A.R.A.I.

Tiglina II, bl. M1, ap. 6
312.472 466.428

Gars		Port		etaj	4	curat	260	mil
Gars		Tiglina	I	etaj	10	fara probleme,curat	300	neg.
1	cam	Mazepa	I	etaj	6	curat,liber	500	neg.
2	dec	Piata		etaj	4	curat,fara probleme	680	neg.
2	sdec	Tiglina	I	etaj	3	apometre, curat	640	mil
2	dec	Mazepa	I	etaj	9	imbunatatit, 2 balcoane	850	neg.
2	sdec	Spicu		etaj	4	liber,fara problema	650	mil
2	sdec	Tiglina	II	etaj	4	2 balcoane,termopan	580	mil
2	dec	Mazepa	I	etaj	3	gr+f,parchet,curat	750	mil
2	sdec	Mazepa	I	parter		liber, parchet	780	mil
2	dec	Mazepa	II	etaj	2	curat, apometre	850	neg.
2	dec	Piata		etaj	3	apometre, curat	740	mil
2	sdec	Tiglina	II	etaj	3	curat,apometre	680	neg.
2	dec	Domneasca		etaj	3	liber, parchet	700	neg.
2	cam	Port		parter		centrala termica,gr+f, liber	700	mil
2	sdec	P.Teilor		parter		curat	720	mil
2	sdec	Tiglina	II	etaj	1	curat,liber	730	neg.
2	sdec	Tiglina	I	parter		apometre, curat	600	mil
3	sdec	Tiglina	I	etaj	1	parchet,gr+f	750	mil
3	dec	Mazepa	II	etaj	6	spatios,curat	30 000	euro
3	dec	Tiglina	II	etaj	4	fara probleme,liber	760	neg.
3	dec	Tiglina	I	etaj	6	curat, spatios	920	mil
3	sdec	Tiglina	II	etaj	1	2 balcoane curat	800	neg.
3	dec	Tiglina	I	parter		imbunatatit,balcon	25 000	euro
3	dec	Mazepa	I	etaj	8	(10), imbunatatit, spatios	30 000	euro
3	sdec	Tiglina	I	parter		imbunatatit	800	mil
4	sdec	Spicu		etaj	4	fara probleme, imbunatatit	25 000	euro
4	dec	Mazepa	II	parter		curat,spatios	29 000	euro
4	dec	Port		etaj	3	3 balcoane,vedere la Dunare	28 000	neg.
4	dec	Piata		parter		spatios,liber	960	mil

Piata Energiei
314.794 476.305

Gars		Micro	40	etaj	1	curat,balcon	250	mil.
Gars		Viaduct		etaj	1	apometre	230	mil.
1	cam	Micro	38	parter		parchet,apometre	370	mil.
1	cam	I.C.Frimu		parter		imbunatatit	500	neg.
1	cam	Silozului		etaj	4	bloc mixt,apometre	450	mil.
2	dec	Silozului		etaj	3	2 balcoane,curat	750	neg.
2	sdec	Micro	38	etaj	4	curat	400	mil.
2	dec	Doja		etaj	2	2 balcoane, gr+f, apometre	750	mil.
2	sdec	Micro	40	etaj	1	apometre, curat	400	mil.
2	dec	Sid. Vest		etaj	4	imbunatatit	630	mil.
2	dec	I.C.Frimu		etaj	1	gr+f, tapet, apometre	770	neg.
2	dec	Micro	39B	parter		gr+f, apometre, balcon, Y-uri	600	neg.
2	sdec	Micro	38	etaj	2	liber	450	mil.
2	dec	Silozului		parter		model decsebit	720	neg.
2	sdec	Micro	38	etaj	2	gr+f, apometre, L-uri	560	mil.
2	dec	Micro	39C	parter		liber	600	neg.
3	sdec	Micro	40	etaj	3	balcon,apometre	450	neg.
3	dec	I.C.Frimu		etaj	2	gr+f, apometre, termopan	920	mil.
3	sdec	Micro	13B	etaj	3	apometre, curat	600	neg.
3	dec	Lic. Auto		etaj	2	2 balcoane, liber	920	neg.
3	dec	Micro	13	etaj	2	imbunatatit	730	mil.
3	sdec	Micro	40	etaj	3	curat, balcon, liber	450	mil.
3	dec	I.C.Frimu		etaj	4	apometre, fara probleme	700	mil.
3	dec	N.Leonard		etaj	1	Imbunatatit, R-uri	950	mil.
3	sdec	Micro	39B	parter		liber, K-uri	550	neg.
3	dec	Sid. Vest		etaj	1	curat,apometre	900	neg.
3	dec	Micro	39B	etaj	4	2 balcoane, fara probleme, J-uri	650	neg.
4	dec	Micro	39C	etaj	3	gr+f,apometre, 2balcoane	750	neg.
4	sdec	Micro	39B	etaj	1	balcon, apometre, gr+f	600	mil.
4	dec	I.C.Frimu		parter		apometre,curat	950	neg.

Micro 19, bl. B2, ap. 22
494.774 476.800

Gars		Micro	19	etaj	3	parchet,curat	160	mil
1	cam	Micro	20	etaj	7	(8),curat,spatios	460	mil
2	dec	Micro	20	etaj	6	(10), 2 balcoane, gr+f	670	mil
2	sdec	Micro	17	etaj	1	curat,parchet	650	neg.
2	cam	Micro	19	etaj	3	curat,parchet	385	mil
2	dec	Micro	21	etaj	2	imbunatatit	600	neg.
2	sdec	Micro	16	etaj	1	imbunatatit, 2 balcoane	610	mil
2	dec	Micro	21	etaj	2	curat, spatios	620	neg.
2	sdec	Micro	16	etaj	4	fara probleme,curat	500	mil
2	dec	Micro	21	etaj	4	curat, fara probleme	600	mil
2	dec	Micro	18	parter		spatios	620	mil
2	dec	Micro	17	etaj	2	2 balcoane, liber	700	mil
2	sdec	Micro	20	etaj	1	curat, parchet	500	mil
2	sdec	Micro	19	parter		balcon, curat, cf.1	600	mil
2	dec	Micro	20	etaj	6	(8), bloc nou, spatios	650	mil
2	dec	Micro	17	etaj	4	fara probleme,gr+f	620	mil
2	dec	Micro	19	etaj	9	(10),curat,gr+f	450	mil
2	sdec	Micro	19	etaj	4	fara probleme, parchet	450	mil
3	dec	Micro	21	etaj	5	bloc nou, spatios	950	mil
3	sdec	Micro	16	parter		spatios, curat	700	mil
3	dec	Micro	20	etaj	1	curat, spatios	750	mil
3	sdec	Micro	16	etaj	3	recent renovat	800	neg.
3	dec	Micro	20	etaj	6	(10),curat liber	750	neg.
3	dec	Micro	17	etaj	4	cu pod, curat	650	mil
3	dec	Micro	20	etaj	10	fara probleme, curat	550	mil
3	sdec	Micro	20	etaj	3	curat, parchet	580	mil
3	dec	Micro	21	etaj	1	2 balcoane, curat	800	mil
4	dec	Micro	20	etaj	9	(10),modificat,gr+f	720	mil
4	dec	Micro	21	etaj	8	gr+f, bloc nou	700	neg.
4	dec	Micro	20	etaj	1	2 balcoane, curat	880	mil

SERVICII IMOBILIARE:

-consultanță imobiliară - GRATUITĂ
-vizionarea ofertelor - GRATUITĂ
-promovarea ofertelor - GRATUITĂ
-CADASTRU GRATUIT
-Întocmirea actelor - GRATUITĂ
-AGENȚI SPECIALIZAȚI ÎN RELAȚIA CU BANCILE.
-pentru oferte în exclusivitate reduceri la comision.

SERVICIILE NOASTRE SUNT CERTE, GARANTATE ȘI CU SIGURANȚĂ NU VEȚI FI PĂCĂLIȚI !

telefon Gratuit: 0800 800.124

Tiglina I, bl. A5, et. I, ap. 28.
☎ 473787;0788/307570

☎ 473787, 432775
Membru UNAI

Tiglina I, bl. A7, et. I, ap. 33.
☎ 432775;0745/648843

gars. Ţiglina I, 4/4, liberă - 270 mil.
gars. Viaduct, 1/4, îmb. - 250 mil.
gars. Micro 39A, 1/4, termopan, tâmplărie nouă - 300 mil.
1 cam. Micro 38, 3/4, îmb. - 350 mil.
2 dec. Micro 39B, 4/4, curat, liber - 480 mil.
2 cam. Micro 40, 2/4, îmb., balc. sufragerie şi bucăt. - 450 mil.
2 cam. Micro 40, 4/4, superîmb., curat, liber, iz.nouă - 400 mil.
2 dec. Sid.V, p/4, balc. - 680 mil.
2 dec. I.C.Frimu, 2/4, modif., termopan, parchet stejar - 750 mil.

2 sdec. Port, 1/4, liber, curat - 420 mil.
2 sdec. Ţiglina I, 4/4, curat, balc. - 500 mil.
2 dec. Micro 19, 7/10, superîmb. - 500 mil.
2 sdec. Micro 16, 3/4, curat, liber - 600 mil.
3 sdec. Micro 16, 2/4, balc.mare - 700 mil.
3 dec. Micro 19, 7/10, balc., curat - 750 mil.
3 sdec. Ţiglina II, 1/4, 2 balc. - 800 mil.
3 sdec. Micro 39B, p/4, simplu - 500 mil.
3 dec. I.C.Frimu, 4/4, 2 WC, curat, iz.nouă - 680 mil.
3 dec. Silozului, p/4, 2 WC, apom., îmb., balc.mare - 780 mil.

PROCASA

1 cam. M 40, A, gaze, 1/4 - 275 neg.
1 cam. M 40, C, 1/4 - 260 neg.
1 cam. Ţig. I, I, 8/10 - 360 neg.
1 cam. Ţig. I, I, 2/10 - 400 neg.
1 cam. Ţig. I, I, 10/10 - 320 neg.
1 cam. M 19, G, 1/4 - 230 neg.
1 cam. I.C.Fr., C, p/4 - 500 neg.
1 cam. Ţig. I, PS, p/4, extindere, mobilat şi utilat ultra - 17.000 E
2 dec. M 39C, A, 2/4 - 590 neg.
2 sdec. M 40, A, p/4 - 430 neg.
2 sdec. M 40, T, 4/4 - 420 neg.

2 sdec. M 19, F, 4/4 - 450 neg.
2 dec. M 20, I, 3/4 - 700 neg.
2 sdec. M 16, A, 1/4 - 620 neg.
2 dec. Sid.V., SD, 3/4 - 700 neg.
2 dec. I.C.Fr., O, p/4 - 700 neg.
2 sdec. Ţig., E, 4/4 - 500 neg.
2 dec. Maz., BR, 7/10 - 750 neg.
3 sdec. M 40, T, 2/4 - 500 neg.
3 sdec. M 39, N, 4/4 - 450 neg.
3 dec. Casa Roşie, PS, 3/4, multiple îmb. - 28.000 E
4 dec. I.C.Fr., Y, p/4, 2 gr.sanit. - 950 neg.
4 dec. N. Leonard, C, 4/4 - 750 mil.

---

1 cam. D, p/4, simplu, f.balc. - 480 mil.
1 cam. Ţiglina I, PS, p/4, mob.+utilată - 18.000 E
gars. Ţiglina I, A, 3/4 - 400 mil.
2 sdec. Centru, W, 3/4, simplu - 700 neg.
2 sdec. Centru, L, 1/4, termopan, curat, liber - 17.500 E
2 sdec. Centru, R, 4/4, simplu - 630 mil.
2 dec. I.C.Frimu, D, 4/4, curat, f. probleme - 650 mil.
2 sdec. Ţiglina II, E, 3/4, simplu - 700 neg.
2 sdec. Micro 16, B, p/4, balc., gr+f - 650 mil.
2 dec. I.C.Frimu, S, 3/4, gr+f, termopan, balc. - 800 mil.

2 dec. I.C.Frimu, Z, 2/4, balc., simplu - 750 mil.
2 dec. I.C.Frimu, S, p/4, 60 mp, scară interioară - 720 mil.
2 dec. Micro 17, G, 4/4, gr+f+tapet, iz.nouă - 15.500 E
2 dec. Micro 20, D, p/4, balc., simplu - 600 mil.
2 dec. Micro 20, H, 1/4, gr+f, curat - 700 neg.
2 dec. Mazepa, A, 3/4, simplu - 21.000 E neg.
3 dec. Micro 20, D, 7/10, simplu - 700 mil.
3 sdec. Micro 16, E, 3/4, inst.noi, gr+f - 800 mil.
3 dec. I.C.Frimu, T, p/4, balc., curat - 980 neg.
3 sdec. Micro 16, B, 2/4, termopan, gr+f - 780 neg.

ARIS
Tel/Fax: 438.994, 0744-75.70.75
Ţig. 1, bl. A1, ap. 4, parter

3 sdec. Micro 40, C, p/4, mochetat, curat, liber - 500 mil.
4 dec. Micro 19, S, 4/4, simplu - 600 mil.
4 dec. General, M, 2/4, 110 mp, 3 balc. - 25.000 E
4 sdec. Micro 20, G, 2/4, gr. sanit., 1 balc. - 670 mil.
4 dec. Ţiglina II, G, 3/4, 2 balc., gr+f - 25.000 E neg.
4 dec. I.C.Frimu, Două Babe, S, 4/4, gr+f - 650 mil.

ÎNCHIRIEM, ADMINISTRĂM APARTAMENTE ŞI GARSONIERE, COMISION ZERO PROPRIETAR

OFERTE SPECIALE !

2 DEC. MICRO 21, R, P/4, BALC., LIBER, CURAT - 620 NEG.

2 DEC. MICRO 20, H, 1/4, 1 BALC., CURAT - 700 MIL.

3 SDEC. MICRO 19, C, 3/4, BALC., CURAT, MODERNIZAT - 690 MIL.

Telefon: 0236.472 902 0236.472 903

INTERCASA

Telefon: 0236.472 902 0236.472 903

gars. Ţiglina I, 3/4, simplă, curată, liberă - 390 neg.
1 cam. Ţiglina I, p/4, liberă, balc., PS - 600 neg.
1 cam. Piața Centrală, 6/7, bloc nou, 47 mp, curată - 19.500 E
1 cam. Mazepa I, 11/11, stradal, liberă, f.curată - 480 mil.
1 cam. Micro 20, p, bloc mixt, f.spațioasă - 510 mil.
2 sdec. Micro 16, 4/4, iz.nouă, gr.+f - 550 mil.
2 sdec. Ţiglina I, parter, curat - 600 mil.
2 sdec. Centru, 3/7, curat, liber, parchet - 750 neg.
2 dec. Mazepa II, 3/4, gr.+f, parchet - 20.000 E
2 dec. N. Leonard, p/4, balc., parchet - 750 mil.
2 dec. Sid.Vest, 2/4, parchet, termopan, 2 balc. - 800 mil.

OFERTĂ SPECIALĂ:
APARTAMENT 180 MP, VEDERE DUNĂRE, COMPLET MOBILAT ŞI UTILAT, PREŢ NEGOCIABIL.

Str. Brăilei, stație BUS "Palatul Telefoanelor"

2 sdec. Micro 19, 2/4, balc., gaze, curat - 430 neg.
2 sdec. Micro 38, 2/4, liber, curat - 475 neg.
2 dec. IREG, 4/4, f.probleme, gr., f - 620 mil.
2 sdec. Micro 19, 1/4, gr., f, parchet, uşă met. - 560 mil.
2 dec. Micro 18, 8/10, gr., f, balc.mare - 650 neg.
2 dec. Micro 21, parter, balc., scurgere separată - 590 mil.
2 dec. Mazepa I, 9/10, R, centrală - 20.500 E
2 dec. Mazepa II, 3/4, stradal, liber, curat - 21.000 E
2 sdec. Centru, 7/7, 2 balc., curat - 650 neg.
2 dec. Piață, 3/4, spațios, simplu - 740 mil.
2 sdec. Micro 17, 2/4, liber, curat - 650 mil.
2 sdec. Micro 16, 1/4, parchet, curat - 620 neg.
2 dec. Micro 21, parter, liber, parchet - 550 mil.
2 sdec. Ţiglina I, parter, amenajat occidental - 20.000 E

Telefon: 411 709
Construcții case la cheie, finisaje moderne
100 mp - 20 000 Euro

- zugrăveli lavabile
- zidărie, tencuieli
- placări gresie, faianță, rigips
- parchet

3 dec. Mazepa II, p/4, gr., f, parchet, balc. - 25.000 E
3 dec. Casa Roşie, 4/7, spațios, 2 balc. - 34.000 E
3 dec. Sid.Vest, p/4, balc., gr.+f, f.curat - 25.000 E
3 dec. N. Leonard, 1/4, gr+f, parchet, centrală, termopan - 28.000 E
3 sdec. Ţiglina I, 1/4, parchet, gr.+f - 750 mil.
3 dec. Port, p/4, liber, spațios - 26.000 E
3 dec. N. Leonard, 3/4, gr.+f, 2 balc., S - 24.000 E
3 dec. Ţiglina I, 6/10, curat - 22.000 E
3 sdec. Ţiglina I, 3/4, stradal, garaj - 22.000 E
3 dec. Micro 16, parter, simplu - 630 neg.
3 sdec. Micro 19, 4/4, iz.bună, curat - 450 neg.
3 sdec. Micro 21, 1/4, gr.+f, parchet - 500 neg.
3 dec. Micro 20, p/4, balc., curat - 720 mil.
3 dec. Micro 20, 6/10, liber, stradal - 18.000 E

3 dec. Micro 17, 3/4, curat - 800 mil.
2 dec. Sid.Vest, parter, balc.mare, gr.+f - 23.000E
3 sdec. Micro 39B, parter, liber - 500 mil.
3 dec. I.C.Frimu, et.4, f.probleme, 2 balc., gr+f - 720 mil.
3 sdec. Centru, 4/7, 2 balc., p, apom. - 22.000 E
3 dec. Ţiglina I, parter, balc., centrală, gr+f - 30.000 E neg.
3 dec. Mazepa I, 3/7, bl.nou, spațios, vedere Dunăre - 40.000 E
4 dec. Mazepa I, 6/9, liber, 2 balc. - 31.000 E
4 dec. Micro 17, 2/8, bl.nou, liber, spațios - 30.000 E
4 sdec. Ţiglina II, 1/4, B, curat - 26.000 E
4 dec. Micro 18, 8/11, balc.mare, curat - 730 mil.

OFERTĂ SPECIALĂ:
APARTAMENT 300 MP, TERASĂ 80 MP, FINISAJE DEOSEBITE, PREŢ NEGOCIABIL

---

46 37 37 sună aici

media plus
media_plus@zappmobile.ro
Ţiglina I, bl. A1, ap. 31

sună aici **477 292**

gars. Micro 40, et.4, necesită curățenie - 180 neg.
gars. Ţiglina, parter, balc., liberă - 430 mil.
gars. Ţiglina I, liberă, curată, stradală - 390 mil.
1 cam. Mazepa, îmb., spațioasă, curată - 470 neg.
1 cam. Micro 20, curat, balc., stradal - 410 mil.
1 cam. I.C.Frimu, et.1, curat, balc., îmb. - 520 mil.
1 cam. Micro 20, 8/10, îmb., balc. - 470 mil.
2 cam. Micro 19, liber, curat, balc. - 450 mil.
2 cam. Ţiglina I, îmb., contorizat - 560 neg.
2 cam. Micro 20, conf.I, curat + garaj - 600 mil.

2 cam. Micro 21, parter, balc., stradal - 600 neg.
2 cam. Micro 19, et.2, curat, îmb., gaze - 380 mil.
2 cam. Nae Leonard, S, nec.curățenie - 650 neg.
2 cam. Micro 19, et.2, curat, îmb., sud - 540 neg.
2 cam. Micro 17, et.2, stradal, spațios - 700 neg.
2 cam. Port, liber, centrală, îmb.recente - 700 mil.
2 cam. Centru, et.3, 2 balc., ved.Dunăre - 730 neg.

2 cam. Sid.V, curat, stradal, spațios - 650 neg.
2 cam. Ţiglina I, et.3, curat, liber, spațios - 580 mil.
2 cam. Micro 20, conf.I, modificat, stradal - 560 mil.
2 cam. N. Leonard, et.3, curat, liber, spațios - 750 neg.
2 cam. Piața Centrală, parter, curat, stradal - 800 neg.
2 cam. Ţiglina II, et.3, inst.sanit.noi - 680 mil.
2 cam. Silozului, et.2, est, curat - 600 mil.

3 cam. Micro 13B, et.2, 2 balc., 2 gr.sanit., stradal - 720 mil.
3 cam. Aviație, et.3, balc., nec.curățenie - 450 mil.
3 cam. Ţiglina II, et.1, 2 balc., stradal, curat - 850 neg.
3 cam. Micro 21, et.1, îmb., curat - 550 mil.
3 cam. Piața Centrală, et.1, bloc nou, centrală, îmb.- 35.000 E
3 cam. Micro 18, liber, stradal, spațios - 700 mil.
3 cam. Micro 16, et.2, termopan, curat, îmb. - 750 neg.

3 cam. Centru, liber, stradal, spațios - 750 neg.
3 cam. N. Leonard, parter, balc., îmb. - 900 mil.
3 cam. Micro 39A, et.2, liber, nec.curățenie - 500 neg.
4 cam. Micro 20, termopan, stradal, sup.95 mp - 780 mil.
4 cam. I.C.Frimu, parter, 2 gr.sanit., curat - 900 neg.
4 cam. Centru, liber, 2 gr.sanit., spațios - 25.000 E
4 cam. Sid.Vest, parter, ved.bilaterală, stradal - 1.000 mil.
Teren Arcașilor, 15.000 mp, des.38 m - 15 $/mp
Casă Piața Centrală, 300 mp, des.18 m, utilități - 34.000 E neg.
Teren Coşbuc, 1500 mp, des.15 m - 100 E/mp

---

gars. Ţig. I, 4/4, f.probleme, îmb. - 350 neg.
gars. Ţig. I, 2/10, gr.+f+apom. - 380 mil.
gars. Ţig. II, 6/7, uşă met., balc. - 400 mil.
2 sdec. Ţig. I, 3/4, curat, urgent - 590 mil.
2 sdec. Ţig. I, 4/4, f.probleme - 540 mil.
2 sdec. Maz. I, 1/4, poz.bună, curat - 740 neg.
2 sdec. Ţig. I, 1/4, liber, parchet - 630 mil.
2 sdec. Maz. I, p/4, curat - 700 mil.
2 dec. Maz. II, 2/4, spațios, îmb. - 850 mil.
2 sdec. Ţig. II, 2/4, parchet, apom. - 730 mil.

1 cam. M 20, 9/11, ultraîmb. - 500 mil.
1 cam. M 17, 5/9, spațios, îmb. - 540 neg.
2 dec. M 18, 5/10, 2 balc. - 700 neg.
2 sdec. M 16, 1/4, curat, parchet - 600 mil.
2 dec. M 19, 5/10, curat, urgent - 560 neg.
2 dec. M 21, 2/10, parchet, curat - 580 mil.
2 sdec. M 19, 4/4, f.probleme, îmb. - 450 mil.
2 sdec. M 19, 1/4, uşă met., îmb. - 580 mil.
2 dec. M 21, p/10, parchet, gr.+f - 580 mil.
2 dec. M 20, 7/8, conf.I, curat - 650 neg.

TERRA NOVA
Casa de Cultură a Sindicatelor, parter
Tel: 323350, 477010

gars. M 40, 4/4, f.probleme, baie - 180 neg.
1 cam. I.C.Frimu, 1/4, curat - 500 mil.
2 sdec. M 38, 2/4, liber, curat - 460 mil.
2 sdec. M 40, 4/4, iz.nouă, îmb. - 430 mil.
2 dec. I.C.Frimu, p/4, curat, f.balc. - 700 mil.
2 dec. M 39C, p/4, conf.I, îmb. - 600 neg.
2 dec. N.L., 4/4, iz.nouă, curat - 650 mil.
2 dec. Mag. Gen., 1/4, îmb. - 730 mil.
2 dec. I.C.Frimu, 1/4, curat, urgent - 730 mil.
2 dec. Sid.V., 1/4, 52 mp, curat - 750 mil.

3 sdec. M 40, 3/4, balc., curat - 450 mil.
3 dec. M 39C, 4/4, f.probleme, curat - 620 neg.
3 dec. M 39A, 3/4, Z, 2 balc. - 700 mil.
3 dec. I.C.Frimu, 2/4, termopan, îmb. - 850 mil.
3 dec. I.C.Frimu, 3/4, curat, urgent - 850 mil.
3 sdec. M 19, 4/4, iz.nouă, curat - 540 mil.
3 dec. M 20, 3/10, uşă met., îmb. - 750 mil.
3 sdec. M 16, 2/4, termopan, îmb. - 750 neg.
3 dec. M 20, 7/10, f.spațios, poz.bună - 700 neg.
3 sdec. Ţig. I, 1/4, gr+f, parchet - 750 neg.

---

gars. Ţiglina I, 3/11, liberă - 11.000 E
gars. Ţiglina II, p/7, balc. - 400 mil.
1 cam. General, 3/4, liberă, curată - 530 neg.
2 cam. I.C.Frimu, 3/4, liber, spațios - 730 neg.
2 cam. Ţiglina II, 2/4, liber, gr+f, modern - 720 neg.
2 cam. Micro 16, 3/4, gr., f - 650 neg.
2 cam. Maz. II, p/4 - 850 mil.
2 cam. Micro 19, 4/4, f.probleme, curat - 460 neg.
2 cam. Micro 39C, p/4 - 600 mil.
2 cam. Ţiglina I, 2/4, termopan, gr., f - 750 neg.
2 cam. Micro 40, 2/4, gr.+f - 470 neg.

A/X/A AGENȚIE IMOBILIARĂ
Ţiglina 1, bl A1, apt 42, Tel.: 0722555

2 cam. Micro 16, 3/4, gr.+f - 650 neg.
2 cam. Micro 19, p/4, cf.I, spațios - 600 neg.
3 cam. Sid.V., 1/4, spațios - 900 neg.
3 cam. Mazepa I, 1/4, gr.+f.nouă, extindere, mochetat - 35.000 E neg.
3 cam. PS, p/4, centrală, balc., gr.+f - 1 mld. neg.

3 cam. Micro 14, p/4, 2 băi, termopan, gr.+f - 950 mil.
3 cam. Micro 20, 1/4, liber - 600 neg.
3 cam. Ţiglina II, 2/4, 2 balc. - 800 mil.
4 cam. I.C.Frimu, p/4, termopan, gr.+f - 35.000 E neg.
4 cam. Micro 18, modif., gr.+f - 30.000 E neg.
4 cam. N. Leonard, curat, 2 balc., 2 băi - 800 neg.
Casă zonă centrală, 7 cam., St 800 mp, canalizare, gaze - 45.000 E
Casă str. M. Costin, 8 cam., St 1000 mp, canalizare, gaze - 60.000 E
Garaj Ţiglina I (Tribunal), beci, 24 mp, lumină - 100 mil.

Oferte vânzare
gars. A, et.2, ultramodernă - 13.000 E
gars. I, Tribunal, 32 mp - 350 mil.
gars. I, Saturn, curată - 300 mil.
1 cam. General, curată, liberă, et.3 - 520 mil.
2 cam. General, 3/4, 54 mp, liber - 680 mil.
2 cam. I.C.Frimu, 54 mp, liber - 730 mil.
2 dec. Mazepa, curat, îmb. - 850 mil.
3 dec. Micro 20, stradal, 9/10, curat - 650 mil.

ANGELLI
Ţiglina 1, bl A1, apt 27, Tel.: 467772

3 dec. Micro 18, C, 10/10, mod., îmb. - 650 mil.
3 dec. N.Leonard, 4/4, curat - 680 mil.
3 dec. Ţiglina I, PS, p, balc., centrală - 25.000 E

Ofertă specială:
4 dec. Mazepa, et.1, 120 mp, ultra. - 58.000 E
4 dec. I.C.Frimu, p, balc. - 28.000 E
casă Ştiinței, 780 mp, 170 constr., 4 camere, centrală - 55.000 E sau variante

---

438874, 0788.314063

gars. Viaduct, 3/4 - 260 neg.
gars. Ţiglina I, 1/4 - 13.000 E neg.
gars. Micro 40, p/4 - 350 neg.
gars. Micro 19, p/4 - 270 neg.
1 cam. Micro 19, p/4 - 350 mil.
1 cam. Mazepa I, 2/4 - 13.000 E neg.
1 cam. I.C.Frimu, 4/4, 41 mp - 450 neg.
1 cam. I.C.Frimu, p/4 - 500 mil.
2 sdec. Micro 38, 2/4, liber - 480 mil.
2 dec. Micro 40, p/4, 2 balc. - 420 mil.
2 dec. Micro 39C, 2/4 - 550 mil.
2 dec. Micro 39, 5/5 - 500 neg.
2 sdec. Micro 38, 2/4, stradal - 550 mil.
2 dec. Micro 39, 3/4 - 600 neg.
2 sdec. Micro 38, 4/4, balc. - 425 mil.

STIL
AGENT IMOBILIAR AUTORIZAT

2 sdec. Micro 19, 1/4, îmb. - 550 mil.
2 sdec. Micro 19, 4/4, liber - 450 neg.
2 dec. Micro 17, 3/4, curat - 720 neg.
2 dec. Micro 17, 4/4, 2 balc. - 620 neg.
2 dec. Micro 19, p/4 - 500 neg.
2 dec. Micro 17, p/4, balc., liber - 650 neg.
2 sdec. Micro 16, 1/4, balc. - 620 neg.
2 dec. I.C.Frimu, 1/4, centrală - 850 neg.
2 dec. I.C.Frimu, Silozului, p/4, balc. - 750 mil.

Ţig. I,bl.A2,et.1,ap.30

2 dec. Ţiglina I, 2/4, îmb. - 20.000 E neg.
2 sdec. Ţiglina II, 2/4, liber - 750 mil.
2 sdec. Ţiglina I, 1/4 - 650 mil.
2 sdec. Ţiglina I, 4/4 - 540 neg.
3 dec. Micro 39, 3/4, 2 balc. - 700 mil.
3 dec. Micro 40, p/4, balc. - 480 mil.
3 dec. Micro 20, 7/10, simplu - 700 mil.
3 dec. Micro 17, 1/8, 90 mp - 28.000 E
3 dec. Micro 20, 8/8, 90 mp - 650 mil.
3 dec. Sid.V, 3/4, 2 balc., 2 gr.sanit., termopan
4 sdec. Micro 39, 1/4, îmb. - 630 mil.
teren Valea Prahovei, 2.500 mp - 8 E/mp

Intocmim acte în regim de urgență - 500.000 lei.

Brăilei, Ţiglina I bl. A 6,ap.31

VOLARET
Agenție imobiliară
(MEMBRU U.N.A.I.)

Tel 432991, 433083
Mobil 0742/341433

Garsoniere
gars. Ţiglina II, 5/7 - 460 neg.
gars. Doja, p/7 - 450 neg.
gars. Port, 6/7 - 300 neg.
gars. Micro 40, 2/4 - 260 neg.
gars. Micro 19, p/4 - 230 neg.

2 camere
1 cam. N.Leonard, 1/4 - 520 neg.
1 cam. Micro 20, 5/10 - 490 neg.
2 dec. Micro 21, p/4 - 620 neg.
2 sdec. Micro 19, 3/4 - 530 mil.
2 sdec. Micro 16, 4/4 - 550 neg.
2 dec. Micro 17, 4/4 - 15.500 E
2 dec. Micro 20, 4/4 - 630 neg.
2 sdec. Micro 19, 4/4 - 450 neg.
2 sdec. Micro 19, 3/4 - 400 neg.
2 sdec. Ţiglina II, 3/4 - 750 neg.
2 sdec. Ţiglina I, 1/4 - 700 neg.
2 sdec. Ţiglina I, 4/4 - 550 neg.
2 sdec. Micro 38, 4/4 - 450 neg.

* CUMPĂRĂM URGENT APARTAMENTE INDIFERENT DE ZONĂ, NR. DE CAMERE ŞI SITUAȚIE JURIDICĂ
* VÂNZĂRI CASE ŞI TERENURI
* ÎNCHIRIERI
* ÎNTOCMIM ACTE LA URGENȚĂ

3 camere
2 dec. Micro 39B, 5/5 - 500 neg.
2 dec. Sid.V, 4/4 - 650 mil.
2 dec. General, 3/4 - 750 neg.
2 sdec. Micro 19, 1/4 - 560 neg.
3 sdec. Micro 38, 2/4 - 560 neg.
3 dec. Micro 13B, 2/4 - 700 mil.
3 dec. Micro 39C, 4/4 - 620 neg.
3 sdec. Micro 38, 4/4 - 560 neg.
3 dec. Micro 18, 10/10 - 650 neg.
3 sdec. Micro 21, 1/4 - 530 neg.
3 sdec. Micro 20, p/4 - 650 neg.
3 dec. I.C.Frimu, 3/4, 87 mp - 28.000 E
3 dec. I.C.Frimu, p/4 - 25.000 E
3 dec. Ţiglina I, PS, p/4 - 25.000 E
3 sdec. Ţiglina I, 1/4 - 750 neg.

4 camere
4 sdec. Micro 39B, 1/4 - 650 neg.
4 dec. Sid.V, 2/4 - 25.000 E
4 dec. Port, 3/5 - 28.000 E

VÂNZĂRI SPAȚII COMERCIALE

Vând spațiu comercial pe bdul G. Coşbuc, în suprafață de 670 mp. Telefon 0745147488. (3333127)

Vând depozit 150 mp, utilat congelare, refrigerare. 0744597224. (8286520)

Vând covrigărie în funcțiune. Tel. 0722667475, 0742070957. (8287149)

Cedez magazin alimentar, Piața 39, dotat. Tel. 0742799586, 0726268873. (8287510)

Ai firmă? Dacă ai, îți trebuie IMAGINE dar nu la întâmplare. Viața liberă
Dacă vrei să știi mai multe, caută-ne!

Noi îți dăm culoare
pe strada Crizantemelor, la tel/fax: 473 077, 412 162

PIAȚA IMOBILIARĂ

ONAXA

Vindeți sau cumpărați prin **ONAXA** și beneficiați de

5% reducere pentru orice **proclima** produs cumpărat de la magazinele

5% reducere pentru orice **FLANCO** produs cumpărat de la

GRATUIT
• consilierea clienților
evaluarea și promovarea ofertelor
Pentru ofertele în exclusivitate
COMISION ZERO
sau
CADASTRU GRATUIT

Str. Brăilei, stație bus, "Leagănul de copii" 47.55.50

gars.	Micro 40	1	balcon, curată	275 neg.
gars.	Micro 40	p	balcon	320 neg.
gars.	Țiglina I	2	spațioasă	600 mil.
gars.	Viaduct	1	20mp, gr. san.	280 mil.
1 cam.	I.C. Frimu	p	curat, spațios	465 neg.
2 dec.	General	3	50mp, liber	670 mil.
2 dec.	I.C. Frimu	1	gr+f	750 neg.
2 dec.	I.C. Frimu	2	spațios	760 neg.
2 dec.	Micro 13	3	curat, centrală, uși noi	630 mil.
2 dec.	Micro 19	5	curat, liber	550 neg.
2 dec.	Micro 39C	2	gr+f	620 mil.
2 dec.	Micro 39C	p	gr+f+p, curat, liber	550 mil.
2 dec.	Nae Leonard	4	S-uri, spațios, liber	16.500 E
2 dec.	Sid-Vest	p	parchet, balc., gr. san.	720 neg.
2 dec.	Țiglina I	2/4	gr+f+p, balc inchis	20.000 E
2 sdec.	Centru	2	curat, mobilat	23.000 E
2 sdec.	Micro 19	1	-	420 neg.
2 sdec.	Micro 19	1	gr+f+p	530 neg.
2 sdec.	Micro 39A	4/4	parchet, balcon	440 neg.
2 sdec.	Micro 40	2	N-uri, balcon	460 mil.
2 sdec.	Țiglina I	1	parchet, curat	650 neg.
2 sdec.	Țiglina I	4/4	spațios, curat	560 mil.
2 sdec.	Țiglina II	p	gr+f, 2 balc.	700 neg.
3 dec.	I.C. Frimu	3	gr+f, 2 gr. san.	950 neg.
3 dec.	Micro 13	p	spațios, curat	720 mil.
3 dec.	Micro 20	2	gr+f+p	850 mil.
3 dec.	Micro 21	2/4	curat, instl. noi	700 mil.
3 dec.	Micro 39C	4/4	2 gr. san., spațios	620 mil.
3 sdec.	Micro 19	3	parchet	600 neg.
3 sdec.	Micro 21	1	gr+f+p	520 mil.
3 sdec.	Țiglina II	3	spațios, 2 balcoane	730 neg.
4 dec.	I.C. Frimu	P/4	liber, spațios	24.000 E

Teren, Str. G. Coșbuc, 700mp, DS:18m, toate utilitățile, **95 E/mp**
Hală, pretabil depozit, Bariera Traian, zona PECO Petrom, aprox. 100mp, apă, canalizare, 26.000 E, Tel.: 0741.033.394

Str. Brăilei, stație bus, "Trei Star" 41.60.55

1 cam.	Port	6/7	balcon, gr. san. în cam.	300 neg.
1 cam.	Țiglina I	p	PS-uri, balc.	580 mil.
2 dec.	Mazepa I	5	curat, liber	850 neg.
2 dec.	Micro 17	-	gr+f+p, 2 balc.	590 mil.
2 dec.	Micro 17	2	gr+f+p, 2 balc., termop.	750 neg.
2 dec.	Micro 18	5/8	2 balc., curat, liber	700 neg.
2 dec.	Nae Leonard	1	gr+f, curat	780 neg.
2 dec.	Piața Centrală	p	gr+f+p	800 neg.
2 sdec.	Centru	3	gr+f+p, liber	750 neg.
2 sdec.	Mazepa I	2	liber, curat, gr+f+p	730 mil.
2 sdec.	Micro 16	1/4	gr+f+p	620 neg.
2 sdec.	Micro 17	2	gr, termop., hol mărit	700 mil.
2 sdec.	Micro 20	2	gr+f+p	580 neg.
2 sdec.	Micro 40	3	gr+p, curat	380 neg.
2 sdec.	Țiglina I	3/4	gr+f+p, geam la baie	600 neg.
3 dec.	Casa Roșie	3	centr., termop., liber	30.000 E
3 dec.	I.C. Frimu	p	S-uri, gr+f, apom.	950 mil.
3 dec.	Mazepa I	p	posibilități extindere	27.000 E
3 dec.	Micro 18	9/10	spațios, liber	700 mil.
3 dec.	Micro 20	7/10	curat, liber	700 neg.
3 dec.	Piața Centrală	1	centr., termop. , gr+f+p	35.000 E
3 sdec.	Micro 13	3/4	gr+f+p, balc. mare, curat	630 neg.
3 sdec.	Micro 16	3	gr+p, curat	750 neg.
3 sdec.	Micro 17	1/4	simplu, curat	600 mil.
3 sdec.	Micro 19	3	parchet, curat	600 neg.
3 sdec.	Micro 40	3/4	balcon	450 neg.
3 sdec.	Țiglina II	3/4	2 balc., curat	750 mil.
4 dec.	I.C. Frimu	p/4	liber, spațios	22.000 E
4 dec.	Mazepa II	6/10	stradal, liber	31.000 E
4 dec.	Sid-Vest	p/4	simplu, liber	25.000 E
4 sdec.	Micro 16	2/4	2 gr. san., pozitie buna	950 neg.

Str. Brăilei, Țiglina I, bl. A8, ap. 46 47.21.77

gars.	Țiglina I	1/4	gr+f	400 mil.
gars.	Viaduct	2/4	curat, liber	230 neg.
1 cam.	Mazepa I	6/7	curat, 30mp	470 mil.
1 cam.	Micro 20	8/10	curat, balcon, 33mp	450 mil.
1 cam.	Micro 38	p/4	30mp	380 mil.
2 dec.	Micro 13	3	spațios, curat	630 neg.
2 dec.	Micro 17	2/4	stradal, 2 balc., termop.	750 neg.
2 dec.	Micro 18	8	curat, liber	650 neg.
2 dec.	Micro 19	5/10	liber	550 neg.
2 dec.	Micro 20	7/8	spațios, stradal	660 neg.
2 dec.	Sid-Vest	-	îmbunătățit, spațios	650 neg.
2 dec.	Țiglina I	2	spațios, stradal	810 neg.
2 sdec.	Micro 16	4/4	curat	540 neg.
2 sdec.	Țiglina I	4/4	liber	550 mil.
2 sdec.	Țiglina II	1	spațios, stradal	750 neg.
2 sdec.	Țiglina II	1/4	2 balc., liber	700 mil.
2 sdec.	Țiglina II	2	amenajat, liber	700 mil.
3 dec.	I.C. Frimu		curat, spațios, 2 gr. san.	700 neg.
3 dec.	I.C. Frimu	-	îmbunătățit, curat	660 mil.
3 dec.	Mazepa I	p	spațios, posibl. pivatiz.	31.000 E
3 dec.	Micro 13B	p	stradal, spațios, balcon	720 neg.
3 dec.	Micro 18	5/10	stradal	950 mil.
3 dec.	Micro 18	7	spațios, eliberabil repede	750 neg.
3 dec.	Țiglina II	-	spațios, liber	760 mil.
3 sdec.	Micro 16	2	f. curat, termopan	750 neg.
3 sdec.	Micro 17	p	balcon, spațios	680 mil.
3 sdec.	Micro 19	2/4	îmbunătățit	600 mil.
3 sdec.	Micro 39B	p	curat, eliberabil repede	530 neg.
4 dec.	Micro 20	3	spațios, stradal	850 mil.
4 dec.	Micro 21	2	spațios, 2 balc.	26.000 E
4 dec.	Sid-Vest	p	zonă bună	965 neg.

Str. Brăilei, Țiglina I, bl. A3, ap. 21 32.40.60

gars.	Micro 19	1/4	f. curat, balcon	230 neg.
2 dec.	I.C. Frimu	2/4	60mp, 2 balcoane	750 neg.
2 dec.	Mazepa II	2/4	gr+f+p, confort I	800 neg.
2 dec.	Micro 14	3	50mp, gr+f+p	670 mil.
2 dec.	Micro 18	-	balcon mare	550 neg.
2 dec.	Micro 19	3	curat, balcon	580 neg.
2 dec.	Micro 19	p	P-uri, balc., 52mp	700 mil.
2 dec.	Micro 20	3	gr+f, pe est	600 neg.
2 dec.	Micro 21	2/10	parchet, curat	580 mil.
2 dec.	Piața Centrală	1/4	gr+f+p, spațios	750 neg.
2 dec.	Sid.	p	spațios, curat	700 neg.
2 sdec.	Mazepa I	2	liber, mobilat, gr+f+p	750 neg.
2 sdec.	Micro 39	3	stradal, curat	540 neg.
2 sdec.	Țiglina I	4/4	liber, parchet	550 mil.
2 sdec.	Țiglina II	2	la cheie	700 mil.
3 dec.	Casa Roșie	3	centrală, termop., a.c.	30.000 E
3 dec.	I.C. Frimu	1	confort 1, 70mp, curat	920 mil.
3 dec.	Mazepa II	p	curat, 2 gr. san., terasă	26.000 E
3 dec.	Micro 20	7	curat, apometre	700 neg.
3 dec.	Țiglina II	4/4	gr+f+p, 2 balc.	760 mil.
3 sdec.	Micro 13B	3/4	gr+f+p, balcon, bașcă	630 neg.
3 sdec.	Micro 19	3/4	f. curat, balcon închis	600 neg.
3 sdec.	Micro 40	4	f. curat, renovat	520 neg.
3 sdec.	Țiglina I	3/4	gr+f+p, 2 balc.	780 mil.
4 dec.	I.C. Frimu	3/4	2 g. s., modif., U-uri	27.000 E
4 dec.	Micro 20	1	2 balc., 2 gr. san.	900 mil.
4 dec.	Micro 21	2	80mp, 2 gs, 2 balc.	26.500 E
4 dec.	Țiglina II	1	spațios, curat, gr+f+p	26.000 E
4 sdec.	Micro 39B	1/4	gr+f+p, f. curat	650 neg.

Teren, Str. Carnabel, 900mp, DS totală:14m
toate utilitățile, pret: 30.000 E neg., Tel.:0788.46.59.09

Micro 20, bl K, parter capăt traseu "102"
498.531, 0741.10.46.48

AGENȚIA IMOBILIARĂ CAPITAL

ȚIGLINA I, bl A2, parter, ap 20
431002, 436899, 0745.526.231

Garsonieră Micro 19, etaj 2, curat, 350 mil neg
1 cam Micro 20, et 7/8, bl mixt, spațios, 450 mil
1 cam I.C.Frimu, parter, îmbunătățiri, 490 mil
2 cam Tiglina I, et 4, curat, îmbunăt, 540 mil
2 dec Sid-Vest, etaj 1, 2 balcoane, stradal, 750 mil
2 dec Micro 16, etaj 3, spațios, 600 milioane neg
2 dec Micro 17, et 1, 2 balcoane, stradal, 660 mil
2 dec Micro 18, parter, spațios, 620 mil negociabil
2 dec Micro 18, etaj 8, curat, îmbunătățit, 630 mil
2 dec Micro 19, O-uri, etaj 2, curat, 580 milioane
2 dec Micro 20, parter, balcon, spațios, 650 mil
2 dec Micro 20, etaj 2, curat, 650 milioane neg

2 dec Micro 20, et 10, spațios, 540 milioane neg
2 dec Micro 39C, et 2, îmbunăt, confrt I, 600 neg
2 cam Micro 38, etaj 4, f curat, stradal, 420 mil
3 dec CENTRU, izolatie nouă, centrală, modificări, acceptă credit, 900 mil neg
3 cam Tiglina II, etaj 3, 2 balcoane, 750 mil neg
3 cam Micro 20, parter, balc, spatios, 610 mil
3 dec M 20, et 9/10, stradal, 2 balc, 630 mil
3 semi Micro 21, etaj 3, 560 milioane negociabil
4 dec Micro 18, et 7/10, 2 gr sanit, curat, 850 neg
CASĂ VÂNĂTORI, 5 CAM, 940 MP, 750 MIL.

FACILITĂM CREDITE B.C.R.
ÎNTOCMIRE DOSAR ÎN AGENȚIE
TERMEN DE ACORDARE 7 ZILE
TEL: 436899, 498531

1 cam Tiglina I, A6, etaj 3, LIBERĂ, 390 mil
1 cam Tiglina I, parter, liber, balcon, 590 mil
Gars Tiglina I, A3, parter, termopan, 14.000E
1 cam Micro 19, et 3, balcon, LIBER, 160 mil
2 cam Maz I, parter, pretabil cabinet, 20.000E
2 cam Tiglina I, etaj 4/4, curat, 540 mil neg
2 cam Tiglina III, et 1, 2 balc, stradal, 670 mil
2 cam Micro 17, parter, balc, LIBER, 700 mil
2 dec Micro 39C, parter, îmbunăt, 585 mil neg

2 cam Micro 40, etaj 1, curat, 400 milioane
2 cam Aviație, etaj 2, curat, balcon, 460 neg
3 dec Piață, ULTRAMODERN, termopan, finisat recent, spatios, 2 balc, merită văzut!
3 cam Tiglina II, et 1, 2 balc, stradal, 800 neg
3 cam Micro 13b, etaj 3, curat, 590 milioane
4 dec ICF, p+balcon, LIBER, spatios, 25.000E
3 dec Centru, centrală termică, izolat recent, îmbunătătit recent, 900 milioane negociabil

CASĂ str Traian, nr 223, 470mp, 5 camere, - 850 milioane, sau schimb apartament
CASĂ str Al Cernat, 600mp, 200mp construit, 5 camere, renovata 1990, utilități, 90.000 Euro
CASĂ str Sf Spiridon, nr 10, 380mp, utilități, parter+mansardă, 85.000E
TEREN Drumul de Centură, 2500mp deschidere 25m, utilități, 30E/mp neg

---

473.048

gars. Tiglina I, 4/4, iz.bună, curat - 350 neg.
gars. Ţiglina I, 1/4, curat, îmb. - 13.000 E
gars. Ţiglina I, 2/10, gr+f, apom. - 380 neg.
gars. zona CFR, 2/4, S = 14 mp - 190 neg.
gars. Port, p/7, gr.sanit., curat - 280 neg.
gars. Micro 19, p/4, gr+f, curat - 260 mil.
gars. Viaduct, 3/4, termopan, gr+f+apom. - 310 neg.

ŢIG. 1, BL. A1, AP. 13
(intrarea prin str. Regiment 11 Siret)

1 cam. I.C.Frimu, 3/4, gr+f+apom., curat - 600 neg.
1 cam. Micro 19, p/4, gr+f+gaze, parchet- 460 neg.
2 dec. Ţiglina I, 7/8, semimob., PS - 760 neg.
2 dec. Doja, 2/4, curat - 720 neg.
2 dec. Micro 19, 5/10, spațios, curat - 560 neg.
2 dec. Micro 21, p, S = 41 mp, balc.- 600 mil.

2 sdec. Ţiglina I, 4/4, iz.bună, gr+f+apom. - 560 neg.
2 sdec. Port, 4/10, curat - 650 neg.
2 sdec. Micro 19, 4/4, iz.bună, gr+f+apom. - 400 neg.
2 sdec. Micro 38, 2/4, liber, fără îmb. - 450 mil.
3 dec. Ţiglina I, p/4, centrală, balc. - 25.000 E neg.
3 dec. Ţiglina II, 4/4, iz.bună, modif. - 760 neg.

MONDY GROUP CONSULTING

Preluăm oferte spre închiriere,
COMISION 0 PENTRU PROPRIETAR

MICRO 19, BL. A, AP. 1
(lângă Neacșu, vizavi Flanco)

3 dec. Sid.V., 4/5, curat - 650 mil.
3 dec. Silozului, p/4, curat, f.balc. - 20.000 E
3 dec. Micro 20, 2/8, gr+f+apom - 840 neg.
3 dec. Micro 39B, 1/4, 2 balc., gr+f - 750 neg.
3 sdec. Ţiglina II, 2/4, curat - 780 mil.
3 sdec. Micro 16, 2/4, gr+f, îmb. - 750 mil.

3 sdec. Micro 17, 3/4, curat - 650 mil.
3 sdec. Micro 19, 4/4, iz.bună, curat - 530 mil.
3 sdec. Micro 13, 3/4, f+apom. - 600 mil.
4 dec. Piața Centrală, p/4, privatiz. - 24.000 E
4 dec. Piața Centrală, p/4, privatiz. - 25.000 E
4 dec. I.C.Frimu, p/4, 2 WC, balc. - 900 neg.

470.808

4 dec. Sid.V, p/4, privatiz. - 25.000 E neg.
4 dec. Micro 17, 5/8, S = 100 mp, termop. - 30.000 E neg.
4 sdec. Micro 39B, 3/4, îmb. - 600 neg.

Cumpărăm apartamente orice zonă, orice etaj. Oferim prețul pieței.

497.782 CREDITE PENTRU CUMPĂRARE DE LOCUINȚE PRIN **B.C.R. - DIRECT ÎN AGENȚIE** **474.666**

MITCRIS

AGENȚIE IMOBILIARĂ ȚIGLINA 1, BL. A5, AP. 22, PARTER
TEL./FAX 432872; MOB.0742.079208

. M 40, 4/4, gr.sanit., simplu, curat - 160 mil.
gars. M 19, p/4, grup sanit., simplu, posib.balc. - 230 mil.
1 cam. M 20, 7/10, p, gr.+f, balc., ușă met. - 470 fix.
gars. Tig. II, p/7, gr.+f, balc.mare, curat - 430 mil.
1 cam. Port, p/4, 20 mp, contorizare separată, curat - 300 neg.
1 cam. I.C.Fr., 3/4, gr.+f+apom., buc.mare, curat - 550 neg.

2 sdec. M 40, 4/4, p, gr.+f+apom., balc. constr., modificări - 420 neg.
2 sdec. M 19, 4/4, simplu, iz. nouă, balc.închis - 450 mil. 2 sdec. Tig. I, p/4, simplu, curat, p - 550 mil.
2 sdec. Doja, 3/4, gr+f, pereți rigips, buc.mărită - 770 neg.
2 dec. Sid.V., 4/4, termopan, ușă lemn, gr+f, izol. bună - 685 mil.
2 dec. M 20, 2/10, 2 balc., simplu, curat, 48 mp - 700 neg.
2 dec. M 21, p/10, p, apom., balc., stradal - 600 fix.

3 sdec. M 13B, 3/4, gr+f+apom., 3 rânduri de geam - 630 neg.
3 dec. M 40, p/4, gr+f, mochetă, ușă nouă, zonă privatiz. - 490 mil.
3 dec. M 20, 4/4, 2 balc.mari, 2 gr.sanit., gr.+f - 680 neg.
3 dec. M 17, p/4, simplu, curat, balc.din constr. - 900 mil.
4 dec. I.C.Fr., 4/4, gr+f, hol mare, 98 mp - 930 neg.

MASTER

ȚIGLINA 1, bl. A3, ap. 26
TEL. 430043

gars. Port, p/7, 22 mp, curată - 270 mil.
2 cam. Ţiglina I, 4/4, curat, îmb. - 600 neg.
2 cam. Micro 19, 1/4, curat, simplu - 500 mil.
2 cam. Micro 19, p/4, balc., spațios - 570 mil.
2 cam. Micro 20, p/10, balc., spațios - 670 neg.
2 cam. Ţiglina I, p/4, pos.privatiz. - 700 mil.

3 sdec. Ţiglina I, 1/4, curat, îmb. - 780 neg.
3 sdec. Micro 21, 1/4, simplu, curat - 560 neg.
3 dec. Micro 20, p/4, balc., curat - 740 neg.
3 dec. Sid.V, 3/4, 2 balc., 2 băi - 900 neg.
3 sdec. Micro 40, p/4, liber, curat - 500 neg.
3 sdec. Micro 19, 4/4, rigips, îmb. - 570 neg.

4 dec. Micro 39B, 1/4, curat, îmb. - 630 mil.
4 dec. Micro 18, 11/11, 100 mp, lux - 30.000 E
casă + teren Științei, 600 mp - 70.000
teren zonă ultra, 10.000 mp - 3,5 E/mp
spații închiriere 16-150 mp zonă bună, cu vad excelent - 10,15 E/mp

---

gars. Ţiglina I, 2/4, gr+f - 400 mil.
1 cam. Micro 40, 2/4 - 365 neg.
2 dec. Mazepa - 750 mil.
2 sdec. Ţiglina, 2/4 - 680 neg.
2 cam. I.C.Frimu, simplu, 2/4 - 660 neg.
2 cam. Micro 38, pretabil privatiz. - 480 mil.
2 cam. Micro 39C, 57 mp - 550 mil.
2 cam. Micro 19, conf.I, stradal - 550 mil.
2 sdec. Micro 19, 1/4, 40 mp, gr+f, ușă met. - 550 mil.
2 dec. Micro 21, stradal, 2/10 - 600 mil.
3 dec. I.C.Frimu, 70 mp, gr+f, ușă met. - 690 neg.

ADONIS
Strada Brăilei, bl. A1, ap. 65 ☎ 432.172
ÎNCHIRIEM, VINDEM ȘI CUMPĂRĂM APARTAMENTE
AGENȚIE IMOBILIARĂ

3 dec. Doja, liber, p/4 - 760 mil.
3 sdec. Micro 19, gr+f, ușă met., 3/4 - 650 mil.
3 dec. Micro 39 B - 600 mil.
3 cam. Micro 19, 62 mp, stradal, 4/9 - 750 mil.
4 cam. Micro 39B, 3/4 - 580 mil.
4 cam. Mazepa, stradal, 6/9 - 31.000 E
Închiriere:
2 cam. ultracentral, mob. - 200 E/lună
2 cam. Micro 16, mob. - 3.000.000 lei neg./lună
1 cam. Centru, mob. - 100 E
2 cam. casă, gaze + apă + canalizare - 2.500.000 lei neg./lună

ȚIGLINA 1, BL.A1 PARTER, AP. 1 430926

cam. Cămin, 3/4, WC în cameră, îmb. - 285 mil.
cam. Cămin, 1/4, simplu și curat - 280 mil.
cam. Cămin Port, 1/7 - 280 neg.
gars. Micro 40, 1/4 - 310 neg.
2 sdec. Micro 19, F, 4/4, îmb. - 460 neg.
2 sdec. Ţiglina I, D, 4/4, cu balc. - 580 neg.

IDEAL - SERVICE

2 sdec. Micro 16, A, îmb. - 650 mil.
3 sdec. Ţiglina I, p, f.balc. - 750 neg.
casă str. Eroilor, S = 900 mp - 78.000 E neg.
casă H.Conachi, 4 cam., hol, buc., terasă, teren 1000 mp, cu irigație, fântână în curte - 550 mil.
gars. Ţiglina I, p, liber - 450 neg.

432231 ȚIGLINA 1, BL.A1 ETAJ 1, AP. 23

2 dec. N.L., S - 650 neg.
2 dec. Micro 13B, p - 570 neg.
2 dec. Mazepa, stradal - 25.000 E
2 sdec. Micro 17, p, îmb., liber - 630 mil.
2 dec. Dunărea, et.interm. - 650 neg.
3 dec. Micro 21, 2/4, îmb. - 780 neg.

Ţiglina 1, bl. A6, ap. 2, parter
Tel. 438935, 0744/840641

gars. Ţiglina I, 3/4, curată - 11.000 E neg.
gars. Ţiglina II, 5/7, balc. - 450 mil.
1 cam. Micro 19, p/4, 30 mp - 400 neg.
1 cam. Micro 20, 8/10, 35 mp, balc. - 470 neg.
1 cam. I.C.Frimu, 3/4, gr+f - 530 neg.
1 cam. Micro 39C, 1/4, curat - 320 neg.
2 dec. Ţiglina I, 4/4, 3 balc, 60 mp - 700 neg.

REAL

2 sdec. Ţiglina I, 4/4, curat - 560 neg.
2 sdec. Ţiglina I, p/4, îmb. - 750 neg.
2 dec. I.C.Frimu, 4/4, 62 mp, 2 balc. - 750 neg.
2 dec. Sid., p/4, balc. - 700 neg.
2 dec. I.C.Frimu, 3/5, balc., gr+f - 800 neg.
2 dec. Micro 21, p/4, stradal - 600 neg.

2 sdec. Micro 19, 4/4, liber, balc. - 450 neg.
2 dec. Micro 17, 3/4, balc. 55 mp - 700 neg.
2 sdec. Micro 19, 1/4, gr+f, îmb. - 50 mil.
2 dec. Micro 17, 2/4, 2 balc., îmb. - 750 neg.
2 dec. Micro 40, 1/4, gr+f, balc. - 500 neg.
2 sdec. Micro 40, 4/4, curat - 450 neg.

Ţiglina 1, bl. A6, ap. 2, parter
Tel. 438935, 0744/840641

2 sdec. Micro 40, 1/4, curat - 400 neg.
3 dec. Ţiglina II, 4/4, 2 balc., curat - 850 neg.
3 dec. Sid., p/4, îmb. - 25.000 E neg.
3 sdec. Micro 17, p/4, 60 mp, balc. - 700 mil.
4 dec. Sid., p/4, 100 mp, curat - 850 neg.
4 dec. Micro 18, 8/11, stradal - 850 neg.
4 sdec. Micro 39B, 2/4, gr+f - 700 neg.

CLASSIC AGENȚIE IMOBILIARĂ
TEL. FAX 498750 Str. Brăilei, bloc A2, apt.4, parter

gars. Ţiglina I, 3/4, curată - 390 mil.
gars. Micro 19, 3/4, balc., curată - 360 neg.
1 cam. Micro 19, p/4, termopan, îmb. - 460 mil.
1 cam. Mazepa I, 2/4, f.curat - 520 mil.
1 cam. Micro 17, 5/9, curată, gr., f, apom. - 550 neg.
2 sdec. Micro 19, p/4, liber, spațios - 600 mil.
2 sdec. Micro 19, 4/4, curat, simplu - 460 neg.
2 sdec. Micro 38, 1/4, gr., f, apom., curat - 500 neg.

2 sdec. Ţiglina II, 3/4, f.curat, îmb. - 770 neg.
2 dec. Sid. Vest, 4/4, gr+f, apom., mochetat - 650 neg.
2 dec. Sid.Vest, 1/4, 2 balc., gr+f+apom. - 750 neg.
2 dec. Nae Leonard, 1/4, curat, gr., f, apom. - 760 neg.
3 sdec. Micro 19, 4/4, gr+f, apom., parchet - 450 mil.
3 dec. Micro 18, 7/10, curat, simplu - 750 mil.
3 dec. I.C.Frimu, p/4, gr., f, apom., balc. - 870 mil.
3 dec. Micro 21, 2/4, f. curat, îmb. - 25.000 E
3 dec. Ţiglina I, p/4, centrală, gr., f, balc. 26.000 E neg.
4 sdec. Micro 39B, 3/4, curat, simplu - 570 mil.
Spațiu comercial Sid. Vest, 15 mp - 10.000 E neg.

436 101

gars. Ţiglina I, 8/10, liberă - 390 neg.
gars. Viaduct, 1/4, îmb. - 270 mil.
1 cam. Micro 19, p/4, îmb. - 430 neg.
1 cam. Micro 20, 7/8, spațioasă - 450 neg.
1 cam. I.C.Frimu, p/4, mixt - 490 neg.
2 sdec. Ţiglina I, 3/4, simplu - 590 neg.
2 sdec. Micro 19, 4/4, balc.închis - 450 neg.
2 sdec. Micro 40, 2/4, balc., simplu - 430 neg.
2 sdec. Micro 19, p/4, conf.I - 630 neg.
2 sdec. Micro 19, 2/4, conf.II, balc. - 530 neg.

VREI O CASĂ? VINO acasă
ȚIG. 1, BL. A3, AP. 22
OFERTE SPECIALE !
2 SDEC. TIGLINA II, 4/4, 2 BALC. - 550 MIL.
2 DEC. MICRO 18, 3/8, SPAȚIOS - 760 MIL.
TEREN INTRAVILAN DELTA DUNĂRII, BRAȚ SULINA

0788 502869

2 dec. Mazepa, 2/4, spațios - 850 neg.
2 dec. Micro 20, p/8, spațios - 670 mil.
2 dec. Micro 21, conf.I - 600 neg.
2 dec. I.C.Frimu, 2 balc. - 750 neg.
2 dec. IREG, curat - 735 mil.
2 dec. I.C.Frimu, 1/4, f.spațios - 750 neg.
3 sdec. Micro 21, 1/4, conf.II - 560 mil.
3 dec. Micro 17, 4/4, conf.I, acoperiș - 650 neg.
3 dec. I.C.Frimu, 4/4, conf.I, 2 gr.sanit. - 700 mil.
3 dec. I.C.Frimu, 4/4, 2 balc. - 850 neg.

Ai un apartament spre închiriere ? Sună-ne ! Comision 0 !!!

Brăilei, Ţiglina I, bl. A 3, ap.42

CRISTAL Agenție imobiliară

Tel/fax 469891

1 cameră
gars. Viaduct, 2/4 - 300 neg.
gars. Viaduct, 4/4 - 270 neg.
gars. Micro 40, 2/4 - 250 neg.
gars. Port, 6/7 - 300 neg.
gars. Micro 40, 4/4, balc. - 150 mil.
gars. Ţiglina I, 2/7 - 380 neg.
1 cam. I.C.Frimu, p/4 - 580 neg.
gars. Ţiglina I, 11/12 - 380 neg.

2 camere
2 dec. IREG, 4/4 - 650 neg.
2 dec. Sid.V, 4/4 - 685 neg.
2 dec. I.C.Frimu, p/4, balc., liber - 750 neg.
2 dec. Micro 13B, p/4, liber - 570 neg.

2 sdec. Micro 40, 1/4 - 410 neg.
2 sdec. Micro 38, 3/4 - 500 neg.
2 dec. Micro 13B, 4/4 - 480 neg.
2 dec. Micro 40, p/4, balc. - 410 neg.
2 dec. Micro 17, 4/4, 2 balc. - 610 neg.
2 sdec. Micro 19, 4/4, liber - 450 neg.
2 dec. Micro 17, Frunzei, multiple îmb., 6/8 - 30.000 E
2sdec. Micro 19, 1/4, gr+f, ușă met., parchet laminat, 2 balc., termopan, geam baie - 750 neg.
2 dec. Micro 17, 4/4, 2 balc. - 610 neg.
2 sdec. Ţiglina I, 3/4 - 650 neg.
2 sdec. Ţiglina II, 4/4 - 700 neg.
2 sdec. Ţiglina II, 3/4 - 680 neg.

3-4 camere
3 sdec. Micro 16, 2/4 - 750 neg.
3 sdec. Micro 19, 1/4 - 560 neg.
3 dec. Micro 20, 8/8 - 750 neg.
3 sdec. Micro 19, 3/4 - 700 neg.
3 sdec. Ţiglina I, 1/4 - 780 neg.
3 dec. Ţiglina I, p/4 - 25.000 E
3 dec. I.C.Frimu, 4/4 - 750 neg.
3 sdec. Micro 38, 2/4, liber - 500 neg.
3 dec. Micro 39C, 4/4 - 620 neg.
3 dec. Micro 38, p/4 - 550 neg.
3 sdec. Micro 40, 3/4 - 500 neg.
4 dec. I.C.Frimu, 3/4 - 27.000 E

Membru UNAI

PARTENER

Ţig. I, bl.A2,ap.40.Tel. 438615

gars. Micro 40, p, balc. - 300 neg.
gars. Viaduct, 2/4, mob. - 240 mil.
1 cam. I.C.Frimu, 4/4, cu pod spațios - 540 mil.
gars. Ţiglina I, 8/10, îmb. - 380 neg.
gars. Ţiglina I, 11/12, spațioasă, balc., îmb. - 380 mil.
2 sdec. Ţiglina I, 1/4, liber, simplu - 660 neg.
2 sdec. Ţiglina II, 2/4, curat - 720 mil.
2 dec. I.C.Frimu, 1/4, îmb. - 750 mil.
2 dec. I.C.Frimu, p/4, curat, liber - 700 mil.

2 dec. Sid.V, 2/4, îmb., mob. - 800 mil.
2 dec. Micro 20, 7/10, îmb., 2 balc. - 670 mil.
2 dec. Micro 17, 2/4, îmb., gr+f, curat - 750 neg.
3 sdec. Micro 39, p/4, simplu, liber - 530 neg.
3 sdec. Ţiglina II, 3/4, curat, 2 balc. - 850 neg.
3 sdec. Ţiglina II, 1/4, simplu - 800 mil.
3 sdec. Micro 19, 4/4, f.probleme, curat - 550 mil.
3 sdec. Micro 21, 1/4, îmb. - 560 neg.
3 dec. Sid.V, p/4, pos.privatiz. - 23.000 E
4 dec. I.C.Frimu, 3/4, curat - 950 neg.

VÂNZĂRI SPAȚII COMERCIALE

Vând spațiu comercial, restaurant, cu toate dotările, variante. 0745295361. (8287650)

Vând chioșc 16 mp, în funcțiune. 458728, 421441. (8287896)

SC vinde spațiu producție dotat 2 camere frig, gaze, 380/220V, 600/250 mp construiți. Tel. 0744621661. (3334171)

Vând spatiu comercial 298 mp, Ţiglina I. 0723607307. (8287871)

Vând sau închiriez spațiu, pretabil orice. Telefon 0740295241. (8287845)

Vând spațiu 60 mp, Galgross, aleea principală, vad foarte bun, preț avantajos. Tel. 0721095916, 319685. (3335149)

Vând spațiu 30 mp, construcție frumos amenajată, str. Călugăreni. Tel. 0721095916, 319685. (3335149)

Vând construcție schelet metalic, Plaja Dunărea, vad bun, 20 mp. Tel. 0721095916, 319685. (3335149)

Magazin alimentar P+1, ultradotat, vad deosebit. 0740118384. (8287695)

Vând covrigărie toate utilitățile, cuptor cu vatră, universal, preț avantajos. Tel. 490111 sau 0745603692. (8287730)

CUMPĂRĂRI SPAȚII COMERCIALE

Cumpăr, închiriez spațiu comercial cu vad. Telefon 472902. (ctr)

Vrei să vinzi sau să cumperi? Tel. verde Donaldo 0800800124, gratuit. (ctr)

Donaldo - Liderul Pieței Imobiliare cumpără/vinde apartamente, terenuri, spații comerciale, preturi și evaluări reale. 466428, 476305, 476800. (ctr)

Planning. Buying. Media Strategies. Research. Graphic Design. Print Production. ATL/BTL Adv.
GALAŢI, str. Domnească nr. 68, tel: 0236.460719 e-mail: pub@viata-libera.galati.ro

Viaţa Liberă UN NOU DESIGN
Viaţa Liberă UN NOU CONCEPT
Viaţa Liberă UN NOU LOOK

PIAŢA IMOBILIARĂ

41 41 00 SC LOCONFORT SA 41 63 78

gars. Ţiglina I, 2/10, îmb. - 370 mil.
gars. Ţiglina I, 6/10, curată - 385 mil.
gars. Ţiglina I, p, pretabil birou - 11.000 E
1 cam. Ţiglina I, parter, super îmb., extindere, pretabil birou - 19.000 E
2 dec. Micro 17, 4/4, termopan, rigips, spoturi, îmb. - 15.500 E
2 sdec. Micro 16, 3/4, conf.I, curat - 590 mil.
2 cam. Micro 19, parter, extindere, îmb., pretabil birou, cabinet - 25.000 E
2 dec. Micro 17, parter, bloc nou - 21.000 E
2 dec. Micro 19, p - 570 mil.
3 cam. amenajat birouri, p, dec. tâmplărie int. şi ext., geam termopan, mochetat, gr+f, dotat mobilier birou - 40.000 USD, fără dotări 34.000 USD
3 cam. Micro 20, 8/8, PR, 2 gr.sanit., spaţios, fără probleme - 700 neg.
3 sdec. Micro 40, 4/4, conf. II, gaze, liber - 500 neg.
3 cam. Micro 18, 3/11, fără îmb. - 900 neg.
3 dec. Micro 21, 2/8, bloc nou, stradal - 26.000 E
3 sdec. Ţiglina I, 3/4, gr+f+apom. - 800 mil.
4 dec. Micro 39C, 3/4, spaţios, 80 mp, 2 balc., 2 gr.sanit. - 700 mil.
casă tip CFR, zona Cămin bătrâni, 2 cam. p + 1 cam. demisol, gaze, teren 180 mp, cu posibilitate extindere - 50.000 E
casă zona Maşniţă teren + casă - 3 cam., bucăt., anexe + garaj, 270 mp - 750 mil.
Spaţiu comercial: zona Inel de rocadă Ţiglina, S constr. 178 mp, utilităţi, stradal - 85.000 E
Terenuri:
str. Arcaşilor, intravilan, S = 3000 mp, deschidere 60 m, gaze, canalizare în zonă - 15 E/mp
Ofertă închiriere:
3 cam. parter, zona Port, pretabil birouri, spaţios - 200 E neg.
Garaje vânzare:
zona Ţiglina I, str. Saturn, garaj tip Călăraşi - 2.000 E
garaj str. Cezar (cantina studenţilor), beton, başcă, 42 mp - 3800 E
Ofertă lux:
imobil str. Domnească, S.constr.=180 mp, dotări şi îmb.deosebite, mobilat - 100.000 E
CUMPĂRĂM AP. 1,2,3,4 CAMERE, INDIFERENT DE STARE, ZONĂ SAU ETAJ, PERFECTĂM ACTE ÎN REGIM DE URGENŢĂ.

Strada Maior Iancu Fotea, nr. 4, bloc Delta, parter

VÂNZĂRI APARTAMENTE

Vrei să vinzi sau să cumperi. Tel. verde Donaldo 0800800124, gratuit. (ctr)

Vând urgent apartament. Telefon 475479. (ctr)

Donaldo - Liderul Pieţei Imobiliare cumpără/vinde apartamente, terenuri, spaţii comerciale, 466428, 476305, 476800. (ctr)

Vând 2 camere, Ţiglina II, 4/4, f. probleme, 600 neg. 475479. (ctr)
Urgent vând 2 camere, Micro 40, 2/4, 470 mil. 438381. (ctr)
Vând urgent 3 cam., Sid.Vest, et. 2. 475479. (ctr)
Vând urgent 3 camere dec., Micro 38, et. 1, 3 balc., preţ 720 neg. Tel. 475479. (ctr)

Documentaţii cadastrale pentru apartamente, case, terenuri. Urgent şi ieftin, doar aici. Bonus - intermedieri acte gratuit, 418923, 0788320368. (ctr.)

Vând urgent apartament 2 camere, semidec., cu parchet, apometre, două balcoane, et. 3, str. Domnească, vedere spre Dunăre, preţ neg. 700-750.000.000. Tel. 327928, 0742323300. (8286501)
Vând apartament 3 camere, semidecomandate, Micro 16, gr+f, apometre, uşă metalică, liber. 315618, 0740632166. (8286612)
Particular vând ap. 3 cam., semid. Telefon 869726. (8286900)
Vând 1 cameră, PS-uri, parter cu extindere, mobilat, utilat şi îmbunătăţit ultramodern, 17.500 E. Tel. 0744666809. (ctr)

Vindem apartamente în orice zonă după posibilităţile fiecăruia. 324794. (ctr)

Vând urgent apartament o cameră, et. 4, bloc mixt, zona Două Babe, I.C.Frimu. Telefon 427963. (8287216)
Vând apartament 2 camere, Saturn, mobilat, garaj, 19.000 E. 0723794276. (8287227)
Particular vând apartament 4 camere, decomandate, et. 6/9, Mazepa I, 2 balcoane, 2 grupuri sanitare, liber, 31.000 E. Telefon 0744492266. (ctr)
Vând apartament cu 3 camere, Micro 13B. Telefon 424819, după ora 16,00. (8287413)
Vând, schimb apartament Tg. Bujor cu Galaţi, cu îmbunătăţiri. Telefon 472522. (8287369)
Vând apartament 2 camere, Ţiglina I, de lux, str. Regiment, et. 2. Tel. 0723050358, 0721912309. (8287509)
Garsonieră, termopan, apometre, parchet, vedere la Dunăre, bl. I4, 11.500 euro neg. 0745286616. (8287516)
Vând ap. 2 camere, et. 4/4, I.C.Frimu, S-uri, 16.500 euro neg. 0724318168. (8287541)
Vând apartament, preţ convenabil, urgent. 438615, 0745991697. (ctr)
Agenţia Adonis - vinde, cumpără şi închiriază apartamente, case, terenuri şi spaţii comerciale. Tel. 432172. (ctr.)
Vând urgent apartament 2 camere, Ţiglina I, parter, îmbunătăţit. Tel. 466024, 0723781391. (8286830)
Vând apartament o cameră, parter, Ţiglina I. Tel. 466024, 0723781391. (8286830)
Vând 2 camere sdec., Micro 19, et. 4/4, 450 mil. Telefon 314353. (8287162)
Vând apartament 3 camere, decomandat, 76 mp, 2 balcoane. Telefon 473197. (8287429)
2 decomandate, 54 mp, 1/4, Mazepa II, îmbunătăţit, bucătărie utilată, 28.000 euro. 433121, 0740194667. (8287368)
Vând apartament 2 camere, decomandate, Micro 21. Telefon 443619. (8287136)
Vând apartament 3 camere dec., parter, zona Sid.Vest, Doja, curat, liber, simplu, preţ 760 mil. Tel. 432172, 0788390763. (ctr)
Vând terasă utilată la Plaja Valurile Dunării. Relaţii la tel. 432172. (ctr)
Vând vilă neterminată str. Poşta Veche, suprafaţă mare, preţ informativ, 53.000 E. Tel. 432173, 0788390763. (ctr)
Vând 2 camere, I.C.Frimu, et. 3/4, spaţios liber, 730 neg. Tel. 322555. (ctr)
4 cam. dec., modificat în 3, living 50 mp, termopan, apometre, parchet, gresie, faianţă, centrală, uşi, nou, Micro 18, bl. C6, ap. 46, stradal, 30.000 euro neg. Tel. 0745286616. (8287515)
Vând apartament două camere decomandate, 3/8, Mazepa II. Tel. 0744633952, 0744793584. (8287619)
Vând apartament 1 cameră, parter, Viaduct, îmbunătăţit, preţ 490 mil. neg. Telefon 319044. (8287622)
Apartament deosebit, 5 camere, duplex, scară interioară. Telefon 473042. (ctr)
Garsonieră Micro 40, A-uri, et. 2, 260 neg. Tel. 432991, 0741934094. (8287474)
Vând apartament 3 camere, et. 3/4, îmbunătăţiri, PS11A, Ţiglina I, 30.000 E. Tel. 462976, 0744612789. (8287647)
Vând urgent ap. 2 camere, liber. 438798, 326854. (8287649)
Vând apartament două camere, str. Aurel Vlaicu. Telefon 470280. (8287865)
Vând apartament 2 camere, confort 1, parter, Micro 21. Telefon 490563. (8287862)
Vând apartament 2 camere, decomandate, 2/4, Prelungirea Traian, renovat, mobilat, utilat, totul nou, lux, 35.500 euro. 0741789406. (8287852)
Persoană fizică vând apartament de lux, 2 camere, bloc nou, str. Frunzei, 5/8, preţ 30.000 euro, după ora 16,00. Tel. 491433, 0740884702. (8287853)
Vând apartament 2 camere, I.C.Frimu. 312246. (8287497)
Vând apartament 2 camere, Micro 19, V-uri. 472613, 0745468524.
Două camere dec., Micro 19, 4/4. 0724762332. (8287017)
Două camere ultraîmbunătăţit + garaj, dublu, central, zona Pedagogic. 0742033776. (8286663)
Vând apartament 2 camere, Micro 17. 0745510587. (8286732)
Vând 3 dec., parter, Silozului, 20.300 E. 0745564173. (8287811)
Vând apartament 2 camere, decomandate, str. Ctin Levaditti nr. 17, bl. Crin 2, et. 1, ap. 24. (8287891)
Vând garsonieră Viaduct, parter, colţ proiect balcon mare şi baie, preţ negociabil. Tel. mobil. 0742845183, fix 469024. (8287894)
Vând apartament 3 camere, semidecomandate, Ţiglina III, gr+f+ap., uşă metalică, liber. Tel. 315618, 0740632166. (8287752)
Vând apartament 2 camere, sdec., et. 3, Ţiglina I, 16.500 euro neg. Telefon 431307 după 18,00. (8287756)
Particular vând 2 camere, et. 9, îmbunătăţit, punct reper Spitalul Judeţean, preţ negociabil 650 mil. Telefon 496206, 492055. (8287826)
Vând urgent apartament 2 camere, semidec., zona Francezi, preţ negociabil. Telefon 0741624228. (8287828)
Vând apartament decomandat, 800.000.000 lei. Telefon 314559. (8287825)
Vând 2 cam., sdec., Ţiglina I, et. 1, 700-650 fix. Tel. 0740794012 sau 497273, după ora 20,00, exclus agenţii. (8287835)
3 dec., Coşbuc, 2/4, superîmbunătăţit, 33.000 E neg. 319684, 0726633473. (8287834)
Vând ap. 3 camere, Port, et. 3/4, decomandat, 29.000 euro, negociabil. Tel. 460171, 0745381034. (8287764)
2 sdec. Micro 16, parter cu balcon, 650 mil. Tel. 430926. (ctr)
3 dec. Ţiglina I, 6/10, preţ 23.000 E. Tel. 432231. (ctr)
2 sdec. Micro 17, parter, cu balcon, liber, preţ 620 mil. Tel. 432231. (ctr)
1 cam. Port, 1/4, preţ 280 mil. neg. Tel. 430926. (ctr)
Gars. Ţiglina I, A-uri, parter, mobilată şi utilată, 17.000 E. Tel. 430926. (ctr)
Gars. Ţiglina I, I-uri, parter, liber. Tel. 430926. (ctr)
2 sdec., conf. 1, Dunărea, îmb., et. 1, 560 mil. Tel. 432231. (ctr)
3 sdec. Ţiglina I, et. 1/4, îmb., preţ 900 mil. Tel. 432231. (ctr)
Casablanca peste 1000 apartamente la dispoziţia dumneavoastră. 318622. (8287699)
Apartament 2 camere, Centru, et. 2, negociabil. 0722932528. (8287696)
Vând urgent apartament 2 camere, Ţiglina II, et. 1, preţ negociabil. Telefon 418759. (3334858)
Vând urgent 2 camere, semidecomandate, Ţiglina II, et. 3, pe est, termopan, uşă metalică, bucătărie modificată, preţ 750 mil. Tel. 416055. (ctr)
1 cam. Micro 19, et. 3, stradal, 400 neg. 434739. (ctr)
2 cam. Micro 17, et. 2, stradal, 700.000.000. 434739. (ctr)
4 cam. Micro 18, et. 8, 620 neg. 434739. (ctr)
2 cam. Micro 38, et. 2, 450.000.000. 434739. (ctr)
3 cam. Micro 13B, et. 2, 2 balcoane, 2 wc, 720 neg. 434739. (ctr)
2 camere, Micro 40, superîmbunătăţit, liber, 420 mil. Telefon 0745648843. (ctr)
Urgent! 2 camere, Port, et. 1/4, spaţios, liber, curat, 425 neg. Tel. 0745525031. (ctr)
2 dec., I.C.Frimu, 3/4, liber, curat, 750 mil. 467772. (ctr)
2 dec. I.C.Frimu, O3, liber, 730.000.000 lei. 467772. (ctr)
2 dec. Ţiglina II, supercurat, semimobilat, liber, 700.000.000. 467772. (ctr)
1 cameră, General, bloc mixt, 520 mil. 467772. (ctr)
2 dec., Micro 13, 4/4, probl. izolaţie, 450 mil. 467772. (ctr)
Vând 3 dec. lux, modificări, Siderurgiştilor, et. 4, liber, 23.000 E neg. 431865, 0741142136. (8287684)
Vând urgent apartament. Accept plata credit. 431865, 0741142136. (8287684)
Vând garsonieră Micro 40, parter, balcon. 318295, 0723662798. (8287711)
Vând ap. o cameră îmbunătăţit. 310387. (8287714)
Gars. Ţiglina I, îmbunătăţită, liberă, 390 neg. Telefon 430806. (8287662)
Persoană fizică vând urgent 2 semi., 4/4, Ţiglina II, 600.000.000 negociabil. Tel. 326981. (8287665)
Particular ap. 1 cam., conf. 1, 4/4, Micro 19, toate facilităţile, 530 mil. neg. 0745532720. (8287658)
Vând cameră Cămin CFR, şase mii euro, negociabil. Tel. 342468, 480894. (8287652)
Vând apartament 2 camere, Micro 17. Telefon 416100. (8287789)
Vând 2 camere Sid.-Vest, et. 1, îmbunătăţit, proprietar. 0744883585. (8287787)

3 camere, parter, Ireg, ultramodern, living, bar, centrală, termopane, 32.000 E. 458782, 0741502929. (8286969)

Vând 4 camere dec., et. 4, Centru, deosebit, amenajat, oferte serioase. 0745647602. (8287384)

CUMPĂRĂRI APARTAMENTE

Garsonieră sau apartament 1 cameră, ofer preţul pieţei. 418759, 0742159071. (ctr)

Cumpăr urgent apartament, doresc seriozitate. 475479. (ctr)

Cumpărător cu bani caut vânzător serios. Telefon 477292. (3288251)
Cumpăr apartament 1, 2 camere în orice zonă. Preiau datorii. Telefon 474666, 497782. (ctr) (ctr.)
Cumpăr apartament 3,4 camere în orice zonă cu preluare de datorii. Telefon 473048. (ctr.)
Cumpăr apartament indiferent de zonă, etaj sau stare, preiau şi datorii sau neproprietăţi. 435572. (3304172)

Cumpăr urgent locuinţă indiferent de zonă. 324794. (ctr)

Cumpăr apartament, zona Mazepa, cu două sau trei camere. 0742756230. (8286643)
Persoană fizică cumpăr urgent apartament, plătesc taxele notariale! Telefon 0788479055. (8286751)
Agenţia Volaret cumpără apartamente, plata imediat. 432991. (ctr)
Cumpăr urgent apartament, plata imediat. 438615, 0745991697. (ctr)
Cumpăr apartament 2 camere, eventual preiau datorii. Telefon 325316. (8286993)
Cumpăr garsonieră, apartament 1 cameră. Telefon 472902. (ctr)
Cumpăr 2-3 camere Dunărea sau Ţiglina III-IV. 494774, 314794. (ctr)
Apartament 4 camere, Micro 18-21 sau Micro 16-17. 476800, 312472. (ctr)
Cumpăr 2 sau 3 camere Ţiglina I, II, Mazepa, Piaţă sau Port. 466428, 476305. (ctr)
Cumpăr apartament 4 camere, orice zonă. Telefon 472903. (ctr)
Apartament 4 camere zonă centrală sau Port. 312472, 476800. (ctr)
Doresc apartament 2 camere Doja, I.C.Frimu, Siderurgiştilor, Micro 13-14, preţul pieţei. 476305, 466428. (ctr)
Cumpăr apartament conf. II Aviaţie sau Micro 38-40. 314794, 494774. (ctr)
Cumpăr 2-3 camere, Sid.Vest, I.C.Frimu, N. Leonard. Telefon 472903. (ctr)
Cumpăr 3-4 camere dec., I.C.Frimu, Siderurgiştilor, Doja. 466428, 476305. (ctr)
Apartament dec. sau sdec., indiferent de etaj. 476800, 466428. (ctr)
Doresc apartament 2-3 camere, spaţios, etaj intermediar, ofer preţul pieţei. 312472, 476305. (ctr)
Urgent 2-3 camere, cartier Dunărea, orice etaj. Telefon 472902. (ctr)
Cumpăr apartament Ţiglina, Mazepa, Centru, Piaţă. Telefon 472903. (ctr)
Cumpăr apartament 3 camere, et. 1, 2, 3 din 4, zona Micro 20, 21. Telefon 316667. (8287726)
Cumpăr urgent apartament 2-3 camere. 318622. (8287698)

VÂNZĂRI CASE

Vând casă cu teren, toate facilităţile, zona Traian. Tel. 426722, 0721063683. (8286620)
Vând casă P+E, Galaţi. Tel. 465198, 0742967284. (8286664)
Vând, schimb cu garsonieră, casă sat Rânzeşti, Vaslui, condiţii avantajoase, vie, fântână, cazan. Telefon 453694. (8287224)
Vând casă comuna Smârdan. Telefon 830224. (8287155)
Vând casă + grădină, 6.000 mp, sat Chiraftei. Telefon 0742151242. (0787042)
Vând casă P+1, ultracentral, gaze, încălzire centrală, garaj, 57.000 E negociabil sau schimb ap. 3 camere, zonă centrală plus diferenţă. Telefon 413236. (8286419)
Vând casă str. Alexandru Cernat nr. 228, 480 mp, 70 E/mp. 0721092968. (8287443)
Casă Baldovineşti ST - 800 mp, 150 mil. neg. Tel. 433083, 0740411200. (8287475)
Vând casă, nouă, patru camere, Ţiglina III. 460969, 0721094049. (8287879)
Vând casă sat Fântânele, la centru. Relaţii la tel. 0741776020. (8287864)
Vând casă cu 3.000 mp teren, excelent firmă, pe Drumul de Centură. Telefon 497953. (8286625)
Vând casă Piaţa Centrală, cu utilităţi, deschidere 8,30 m, (st.280 mp, sc 138 mp), preţ 34.000 E. Telefon 328981. (8286534)
Vând casă ultracentral, arhitectură veche, suprafaţa totală 1000 mp, deschidere 14 m, construcţie 421 mp, 20 camere. Tel. 462764, 0740315681. (8287147)
Vând teren + casă bătrânească, 360 mp în zona Micro 14, str. Tecuci, canalizare, telefon, cablu, apă curentă, 660 mil. lei neg. 0744982867, 420666. (8287751)
Vând casă 5 camere, baie, bucătărie, mobilată şi utilată, beci, fântână, curent trifazic, bazin 50 t, magazii şi construcţii animale, alei betonate, vie, pomi fructiferi, supr. 6000 mp intravilan + 1,87 ha extravilan, pământ semănat. Preţ negociabil. Tel. 0742636889, gen microfermă. (8287827)
Vând casă 500 mp. Telefon 418215. (8287762)
Vând casă 600 mp. Telefon 418215. (8287762)
Vând casă nouă, 2003, Movileni, fără intermediari. Telefon 0744986594. (8287774)
Vând casă, curte (în imobil 2 apartamente), zonă excepţională, 3 camere, baie, bucătărie, magazie, stradal 100 mp, gaze, termoficare, loc parcare, grădină, 35.000 E. Telefon 411523. (3335147)
Vând sau schimb cu apartament Galaţi, casă sat Cruceanu, com. Bălăbăneşti, fam. Samoilă Ioan. Tel. 425171 sau 333521. (8287782)
Vând casă, curte Bariera Traian, după ora 18,00. Tel. 477427 sau 0745450219. (8287659)
Casă cu etaj, Barcea, st 250 mp. 475175. (8287671)
Vând casă comuna Independenţa. Relaţii tel. 0740779829. (8287692)

ÎNCHIRIERI CERERI

Agenţia Aris închiriază apartamente, comision 0 proprietar. Tel. 438994, 0744757075. (ctr)
Altivom închiriază apartamente, garsoniere, comision 0 proprietar. Tel. 475479, 438381. (ctr)
Închiriez sau cumpăr spaţiu amenajat pt. restaurant sau bar. 0744391302. (8286915)

Închiriem apartamente, spaţii comerciale orice zonă, comision 0 la proprietar. 435746. (ctr)

Închiriez apartament (ne)mobilat. 419813, 472257, 0744604952. (ctr)
Agenţia Volaret închiriază şi administrează apartamente. 432991. (ctr)
Închiriez apartament mobilat sau nemobilat. Telefon 472902. (ctr)
Familie tânără, fără vicii, căutăm gazdă contra menaj. Telefon 0723844610. (8287868)
Închiriez spaţiu comercial stradal, aprox. 20 mp, grup sanitar inclus. Telefon 0742314984. (8287765)
Caut să închiriez garsonieră zonele 40, 38, plata anticipat un an. Telefon 0741939085. (3335048)
Doresc să închiriez apartament 1,2 camere. 318622. (8287697)

ÎNCHIRIERI OFERTE

Altivom închiriază apartamente garsoniere mobilate şi nemobilate. Tel. 475479, 438381. (ctr)
Agenţia Aris închiriază apartamente. Tel. 438994, 0744757075. (ctr)
Închiriez apartament (ne)mobilat la preţ avantajos. Telefon. 474666, 497782. (ctr.)
Agenţia Mondy închiriază apartamente la preţuri avantajoase. Tel. 473048, 474666. (ctr.)
SC închiriază spaţii de depozitare şi birouri în condiţii bune, la preţuri avantajoase. Telefon 0744581261. (ctr)
Închiriez apartament două camere, mobilat, curat, ultracentral. Telefon 0721249975. (8286985)
Închiriem avantajos 2 cabinete stomatologice, zonă centrală, dotate cu aparatură modernă, inclusiv aparat Roentgen, cabinetele sunt în plină activitate şi au funcţionat fără întrerupere din anul 1991, pacienţi suficienţi pentru 2 medici. Relaţii la tel. 410071 sau 0740859067. (8286579)
Închiriez spaţiu comercial, zona Ţiglina II, Inelul de rocadă. Tel. 410777, 0740569409. (ctr)
Închiriez garsonieră şi apartament convenabil. Tel. 316438, 0724249266. (8287627)
Închiriez apartament (ne)mobilat. 419813, 472257, 0744604952. (ctr)
Agenţia Volaret închiriază şi administrează apartamente. 432991. (ctr)
Primesc în gazdă o fată, confort. 450007, 0744794064. (8286715)
CM Progresul oferă spaţii de închiriat. Tel. 411861, 0722973837. (8287303)
Ofer spre închiriere spaţiu comercial, 40 mp, în Complex Ţiglina I. Relaţii la tel. 415159, 0744528415. (8287507)
Hotel Sofin închiriază spaţiu pentru terasă (aprox. 140 mp), la parter (100 mp) şi spaţiu sală fitness, dotat cu saună la etajul 1 (aprox. 50 mp). Relaţii zilnic la tel. 328277, 328151. (ctr)
Apartament 2 cam., PS-uri, curat, semimobilat, 90 E. Telefon 0740969311. (8287648)
Închiriez spaţiu comercial 300 mp, amenajat restaurant, 7-10 E/mp, Ţiglina I. 0723607307. (8287872)
Spaţiu nou, 115 mp, ultracentral, stradal. 0788541967. (8287449)
Vând sau închiriez spaţiu comercial 150 mp, 7E/mp. Telefon 0721306037. (8287772)
Ofer spre închiriere spaţiu comercial, 70 mp, zona Ultimul Leu. Telefon 0723627755. (8287797)
Spaţiu comercial 65 mp, construcţie nouă, dotat. Telefon 0741426460. (8287706)
Închiriez spaţiu comercial, Siderurgiştilor, 20 mp. 0723967608. (8287672)
De închiriat curte, 4 camere, pretabil firmă. 431100. (8287712)
Ofer cameră mobilată, la curte, Centru, necăsătoriţi. Telefon 416695. (8287682)
Închiriez apartament o cam. nemobilat. Tel. 432231, 0788485222. (ctr)
3 camere, nemobilat, I.C.Frimu, 100 E. Tel. 432231, 0788485222. (ctr)
Închiriez gars. Ţiglina I, nemobilat. Tel. 432231, 0788485222. (ctr)
2 camere, mobilate, 100 E neg. 434739. (ctr)
3 camere nemobilate, 100 E anticipat 3 luni. 434739. (ctr)

Închiriem spaţii comerciale şi birouri ultramoderne, zonă centrală. Relaţii tel. 474646, 461859. (8286590)

Închiriez apartament 2 camere, mobilat, timp nelimitat, preferabil persoană afaceri, zona Două Babe. 328423, 0721051302. (8287212)

VÂNZĂRI TERENURI

LEPŞA, poziţie admirabilă, 5.000 mp indivizibili, preţ avantajos. Telefon 460620, până la ora 16.00.
Ofertă specială vând teren 4000 mp vizavi de Metro, 3,5 $/mp. 438760. (8286405)
Vând teren 2 ha deschidere 40 m lângă Metro toate facilităţile 18/mp şi teren în str. Arcaşilor lângă Metro 6000 mp zonă electrificată 8 E/mp, parcelabil. Relaţii la tel 0741750715. (8286927)
Vând 5000 mp zona Metro Pietricica 8 E negociabil. Telefon 0744614090. (8287187)
Vând teren 12.000 mp (3x4000) zona Metro, stradal, deschidere 60 m, preţ E/mp. Telefon 0744855632. (ctr)
Vând vatră casă suprafaţă 1200 mp com. Braniştea sat Lozova, 2,5 E/mp. Tel. 439077, 0724411906. (8287400)
Vând teren arabil 1 ha, irigabil, Vânători. 440210. (8287047)
Vând vatră casă la şosea, 3000 mp, com. Smârdan-Galaţi, 90.000.000 lei, negociabil. Telefon 322155. (8287547)
Vând vatră casă Vânători. Tel. 344174 sau la Odaia Manolache nr. 4. (8287458)
Spaţiu comercial, birouri, depozit, platformă betonată, suprafaţa 1630 mp, suprafaţă construită 400 mp, deschidere 38 m. Telefon 473042. (ctr)
Vând 108 mp, zona Port. Telefon 833221. (8287813)
Vând teren 4850 mp deschidere 14 m la DN 26 pe partea cu Metro, 3,5 E/mp. 0740303828. (8287851)
Vând 2 vetre casă 16 mp în com. Vânători. Tel. 436092, 344099. (8278641)
Vând vatră casă com. T. Vladimirescu, zona târg. Telefon 827713. (8287636)
Vând 5000 mp teren intravilan pe drumul de centură, vizavi de Mairon. Tel. 0745324473, 435134. (8287117)
Vând teren cu casă 485 mp deschidere faţă 12 m. Telefon 0724171406. (8286705)
212 mp, toate utilităţile, zona Parc CFR, 19.700 E. Tel. 494234, 0744550988. (8287601)
Vând 670 mp teren. Tel. 0723510729, 473628, după ora 16.00. (8287829)
Vând vatră casă com. Smârdan. Telefon 0745004985. (8287822)
Vând 10 ha pădure, 22.000 euro. Telefon 468323. (8287771)
Vând teren 4000 mp cu deschidere 22 m la şosea DN 26. Telefon 0742115180. (8287669)
2000 mp Vânători, intravilan, 4 E/mp, negociabil. 0744526473. (8287551)
Vând teren în Micro 17, suprafaţă 1250 mp. Telefon 430926. (ctr)

CUMPĂRĂRI TERENURI

Cumpăr teren, eventual cu casă, în Galaţi. Telefon 472903. (ctr)

OFERTE DE SERVICIU

Night Club angajează animatoare cu sau fără experienţă. Oferim salarizare atractivă, cazare, coregrafie, costume. Tel. 467208, 0744577568, 438744. (ctr)

Societate cu profil de stomatologie caută urgent medici stomatologi, forma de colaborare se poate discuta. Relaţii la tel. 414669. (8286578)
Angajez şofer taxi. Telefon 412828. (8286869)
Angajez mecanic auto întreţinere. 412828. (8286869)
Firmă de telefonie mobilă angajează personal vânzări pentru punctul de lucru Galaţi. Cerinţe: cunoştinţe de contabilitate primară, cunoştinţe de operare PC, abilităţi de comunicare, prezenţă agreabilă. CV-urile se trimit e-mail: office.personal@personal.ro sau fax 0231533666. (2081350)
Angajăm vânzătoare cu experienţă în domeniul materialelor de construcţii şi amenajărilor interioare. Tel. 0745250264, 0745370382, 495225. (8286840)

ENA GRUP ANGAJEAZĂ
SECRETARĂ
- obligatoriu cunoştinţe PC şi contabilitate primară
CV-urile vor fi trimise la adresa de e-mail: enagrup@artelecom.net şi la fax: 461 999 până miercuri, 21 aprilie. Numai candidaţii selecţionaţi vor fi contactaţi.

DECOVIL SRL angajează:
1. zidari-faianţari
2. lucrători gips carton
3. muncitori pentru recalificare în domeniul amenajărilor interioare.
Relatii la telefon 0236.490000.

Angajez coafeze, frizerite, manichiuriste, Salon Adina. Telefon 312787. (8287283)
Angajez supraveghetor sală fitness, promoţia 2003. 444616, 0745642631. (8287267)
Coaforul Elias angajează coafeze, frizeri cu experienţă. 0723329556. (8287208)

SC SIRISO GROUP SRL, CU SEDIUL ÎN GALAŢI, BDUL FALEZEI NR. 1, LÂNGĂ TRECERE BAC, ANGAJEAZĂ: CONFECŢIONERI TEXTILE, PERSONAL AUXILIAR: BANDZICAR, CALCATOR, ŞABLONATOR, ETICHETATOR, AMBALATOR; PERSONAL CONTROL CALITATE. SE CERE: EXPERIENŢĂ ÎN DOMENIU; DISPONIBILITATEA DE A LUCRA ÎN DOUĂ TURE (6,00-14,00; 14,00-22,00). SE OFERĂ: CURSĂ CONVENŢIE GRATUITĂ, CONDIŢII DE LUCRU DEOSEBITE - AER CONDIŢIONAT, PACHET SALARIAL MOTIVANT. ÎNSCRIERILE SE FAC LA SEDIUL FIRMEI PÂNĂ PE DATA DE 22 APRILIE 2004, ÎNTRE ORELE 11,00-14,00. (CTR)

SC angajează operator PC, vorbitor engleză, experienţă minim 2 ani. CV se prezintă în str. Grădina Veche nr. 15, zilnic între orele 9,00-15,00. Telefon 321724. (8287003)
Angajez tâmplar lemn, aluminiu, pal. 0740162599, 0744578311. (8287217)
Urgent. Contracte Italia, muncitori calificaţi, dulgheri, fierari, betonişti. Cerinţe: calificare, experienţă, seriozitate. Se oferă 1000 euro/lună, transport, cazare. Trimiteţi CV şi diploma calificare prin fax 0251410611, tel. 0742282799. (ctr)
Angajez frizerite. 422483, 0722262529. (8287022)
Angajez croitorese cu experienţă. Tel. 415647, 0744281993. (8287436)

Angajez vulcanizator cu experienţă. Telefon 0744504141. (8287354)

Corso angajează barmani cu experienţă. Rel. tel. 0740215138. (8287603)
Depozit materiale construcţii angajează vânzător-manipulant. Relaţii la tel. 469935. (8287389)
SC angajează consilier economic, cunoştinţe contabilitate gestiune şi operare PC. Interviul luni şi marţi, ora 17,30, la Magazinul The Light, str. Siderurgiştilor nr. 19, SD9C, parter. Relaţii la tel. 472224, 0744663046. (8287623)
SC angajează sudori autogen, cu experienţă, şi muncitori necalificaţi. Telefon 464717. (ctr)
Pizzeria El Torro angajează ospătari. Preselecţia va avea loc miercuri, 21 aprilie, ora 9,00. Relaţii la tel. 0722816192. (ctr)
Angajez vânzătoare tarabă fructe, citrice, Piaţa Centrală. Relaţii str. Spiridon nr. 30. (8287517)
Angajez persoană posesoare brevet de turism. Telefon 0722594316. (8287174)
Agenţia imobiliară Intercasa angajează agenţi imobiliari. Condiţii de muncă deosebite, salarizare atractivă. Relaţii la tel. 472903. (ctr)
Şcoala de şoferi "Aviaţia" pregăteşte şoferi amatori şi profesionişti; calitate, profesionalism, **mari reduceri** pt. 2 categorii, plata în rate. Vă aşteptăm zilnic, în Micro 39B, vizavi de Cinema "Flacăra". Tel. 472799. (ctr.)
Laboratorul Psihologic al Şcolii de şoferi profesionişti Aviaţia efectuează examinări pt. obţinere categorii, atestate şi control periodic şoferi. Zilnic orele 8,00-17,00. Telefon 472799. (ctr)
Angajez director vânzări produse panificaţie OP 1, CP 160. (3330789)
Firmă de producţie şi distribuţie produse alimentare angajează agenţi vânzări pentru zona Galaţi-Brăila-Tecuci. Tel. 0788351905, 0721216151. (8286976)
Unicon Casa angajează cu CM rigipsari, zugravi, zidari, faianţari. Telefon 453638. (8286934)
Societate angajează contabil sau economist, minim experienţă în contabilitate financiară, posibile cunoştinţe Light. 465739. (8287514)
Magazin Bella Casa angajează personal vânzări. 417663. (8287513)
Companie britanică selectează persoană dinamică, abilităţi comunicare, studiile superioare constituie un avantaj. CV la fax 494049, în atenţia Kurz. (ctr)
Câştigaţi 1.000 dolari lunar lucrând la domiciliu. Trimiteţi plic la CP 805, Craiova. (ctr)
Angajăm animatoare night club, salariu motivant, eventual cazare. Telefon 0721706740. (8287249)
Angajez vânzătoare fast-food, Domnească 161. 480250. (8287404)
Angajăm vânzători presă şi carte, salariu atractiv, carte de muncă, seriozitate. Relaţii la tel. 320742, între orele 9,00-16,00. (8287387)
Terra Nova angajează agenţi imobiliari cu sau fără experienţă în vederea extinderii activităţii. 323350. (ctr)
Angajez zugravi rigips 5-6 mil. 461379, 0742936473. (3330749)
Angajăm tâmplar aluminiu, zugrav, faianţar, str. D. Chicuş 108. (8287455)
Societate comercială angajează şoferi categ. B,C,E. Telefon 0745698703. (8287457)
Angajez vânzătoare chioşc cu carte de muncă. Tel. 323414, 317593. (8287466)

SC angajează personal: fete, băieţi, studenţi, disponibilizaţi. Se oferă salariu 1.500.000 pe săptămână plus diferite bonusuri. Pentru cei din provincie se oferă cazare şi masă. Telefon 313210. (8287481)

Coafor IMMAGINI situat lângă Tribunal, spre Faleză, angajează coafeză. Tel. 434481, 437361. (8287803)

Angajez barmaniţă zona Ţiglina I. 497750, 0744590469. (8287857)

Centrul de calificare şi recalificare profesională Social Trade
PRIMUL CENTRU AUTORIZAT
» Bucătar
» Ospătar
» Lucrător social
» Administrator imobile
» Frizer - coafor. - manichiurist - pedichiurist
» Cosmetician
» Lucrător în comerţ
» Brutar - patiser - preparator prod. făinoase
» Măcelar
» Instalator instalaţii de încălzire centrală
» Confecţioner produse textile
» Montator pereţi şi plafoane din gips-carton
» Zidar, pietrar, tencuitor
» Fierar betonist, mont. prefabricate
» Dulgher - tâmplar - parchetar
» Confecţioner tâmplărie din aluminiu şi mase plastice
Perfecţionări:
»Operator - procesare texte
»Administrator de reţea
»Contabilitate asistată PC
»Inspector resurse umane
»Limba engleză
»Limba italiană
»Limba germană
»Masaur
Diplome eliberate de MMSSF şi MECT
Relaţii la telefon 498 454; 419 608; 0740.174918

Societate comercială angajează
INGINER CONSTRUCTOR
Cerinţe: cunoştinţe în tâmplărie din PVC/aluminiu şi geam termopan, studii de specialitate, experienţă în domeniu, stagiu militar satisfăcut, permis auto.

Se oferă pachet salarial atractiv, maşină de serviciu, telefon mobil.
Persoanele interesate vor trimite CV-ul, copiile de pe diploma de studii şi foaia matricolă la fax 432335 până la data de 23.04.2004.

DAMBURGER · PREMIUM SENIOR · Driver · Kanzel · Tibaniţa
S.C. Oceanic S.R.L, distribuitor exclusiv pentru Galaţi şi Brăila al produselor Martens şi al altor firme de renume
ANGAJEAZĂ
SUPERVISOR VÂNZĂRI zona Galaţi, AGENŢI VÂNZĂRI
Se cer:
- experienţă în vânzări,
- permis de conducere ctg. B,
- disponibilitate la un program flexibil.
Se oferă:
- pachet salarial atractiv (maşină + telefon

Primăvara aceasta
SC UNIREA SA, prin unic distribuitor zonal al uleiului UNISOL,
SC AUTOSTOP SRL Galați, vine cu o ofertă fierbinte.
Trimite doar două etichete de ulei UNISOL la O.P. 83, C.P. 53, București împreună cu răspunsul la întrebarea: *"Cum se numește promoția* UNISOL*?"* și poți fi fericitul câștigător al unuia din cele **215 aragazuri** sau al marelui premiu, **un autoturism Daewoo Matiz**
Promoția se desfășoară în toate magazinele cu profil alimentar, în perioada 15.03 - 30.04.2004. Infoline: 021.335 18 31 (tarif normal).
Mai multe plicuri, mai multe șanse de câștig!!!

www.seat.ro
SEAT Toledo Run - Out 1.6/105 CP
Totul pentru mai puțin.

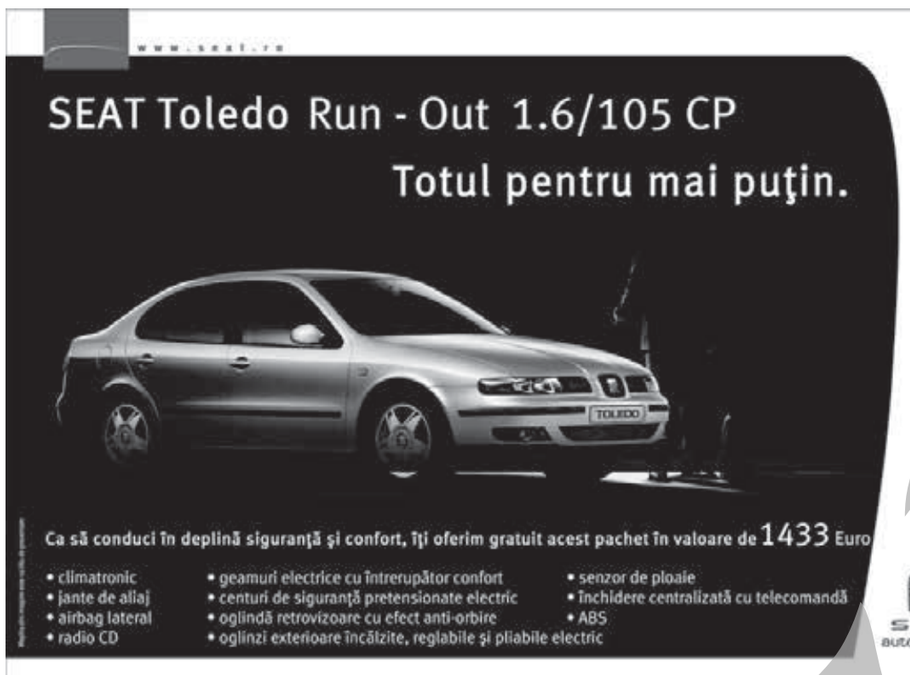

Ca să conduci în deplină siguranță și confort, îți oferim gratuit acest pachet în valoare de 1433 Euro
- climatronic
- jante de aliaj
- airbag lateral
- radio CD
- geamuri electrice cu întrerupător confort
- centuri de siguranță pretensionate electric
- oglindă retrovizoare cu efect anti-orbire
- oglinzi exterioare încălzite, reglabile și pliabile electric
- senzor de ploaie
- închidere centralizată cu telecomandă
- ABS

SEAT auto emoción
ENA SERVICE: Str. Portului nr. 23, Tel.: 311 050, e-mail: enagrup2@artelecom.ro

Pregătește-te. Acum, Astra Classic II începând de la numai 9.710 Euro*.
Aer condiționat și ABS incluse în preț.

Astra Classic II cu pachetul Plus, la un preț de pornire de 9.710 Euro*. Modelul compact dar spațios, disponibil în variantele cu 4 uși, 5 uși și Caravan, este echipat cu motoarele de înaltă fiabilitate ECOTECH. Un partener de încredere, Astra Classic II oferă tuturor membrilor familiei siguranță și confort. Iar pentru numai 9.710 Euro* poți cumpăra un Astra Classic II cu aer condiționat, dublu airbag, închidere centralizată și servodirecție incluse în preț**. Familia ta nu putea face o alegere mai bună. O alegere inteligentă pentru familii inteligente.
* plus CIP
** Pachetul Plus include: aer condiționat, airbag frontal pasager și închidere centralizată
2 ani garanție
GOLD & PLATIN DANUBIUS S.R.L.
Dealer autorizat Opel pentru Galați, Brăila și Tulcea
Șoseaua de Centură nr. 42, Galați
tel.: 40.60.50, 40.60.51, 40.60.52

KILLTEC
www.killtec.ro
B-dul G.Coșbuc nr.140, tel./fax 488346
Distribuitor autorizat pentru scule electrice industriale:
HITACHI POWER TOOLS — BOSCH — makita — SKIL
RATE FĂRĂ AVANS FĂRĂ GIRANȚI
15% REDUCERE
- Accesorii HAWERA, BOSCH, MAKITA

AGENȚIA DE TURISM Promenade & OGNIVIA C-I
SEJURURI LA MUNTE SI LA MARE
BILETE DE AVION - VOUCHERE
Tig.1, str. Brăilei, bl. A6, ap. 25
TRANSPORT ZILNIC:
140 Euro ITALIA — 155 Euro SPANIA
Rezervari la telefon: 418.971 / 0744-709.944

Societatea de transport internațional OVA-VA TOURS
vă oferă
LINII REGULATE de transport internațional de persoane cu AUTOCARE MODERNE(DUS-ÎNTORS) în:
ITALIA - 140 € • SPANIA - 150 €
Relații la tel.: 417797 sau 0722 270279(Florin D.)
Str. Brăilei, nr. 185, Micro 19, bl. B2, parter(între "PARMA" și "NEACȘU")

La prima oră, știri de ultimă oră!
Fondat 1989
Viața liberă
PUBLICITATE CU EFECT
tel: 0236 460719

La un sistem cumpărat plătești un monitor de 17"
...și primești un monitor de 19"
Detalii în magazine
...de la Hidra COMPUTERS
Galați, Mazepa I: bl. Paltin 1, Tel./Fax: 310.476
Brăilei: bl. P1, parter, Tel. 437.988
Mobil: 0744 613.139

COMUNICAT DE PRESĂ

SC APATERM SA Galați, informează că până la data de 19.04.2004, din totalul de 622 asociații de locatari/proprietari, **19 nu au prezentat centralizatoarele cu locatarii care beneficiază de ajutoare de încălzire**, conform OUG nr.81/2003, pentru luna martie 2004, respectiv:

- Asociația nr.111 - Centru I
- Asociația nr.152 - Mazepa I
- Asociația nr.191 - Mazepa II
- Asociația nr.400 - Micro 19
- Asociația nr.456 - Micro 19
- Asociația nr.514 - Micro 20
- Asociația nr.550 bis - Micro 21
- Asociația nr.756 - A. Vlaicu
- Asociația nr.861 - Țiglina IIA
- Asociația nr.M20D4 - Micro 20
- Asociația nr.147 - Centru I
- Asociația nr.185 - Mazepa II
- Asociația nr.326 - Micro 16
- Asociația nr.417 - Micro 19
- Asociația nr.469 - Micro 19
- Asociația nr.544 - Micro 20
- Asociația nr.616 - Micro 40
- Asociația nr.774 - Micro 14
- Asociația K13 - Micro 20

În cazul acestor asociații de locatari/proprietari, SC APATERM SA se află în imposibilitatea transmiterii situațiilor centralizatoare privind titularii și sumele cuvenite cu titlu de ajutor pentru încălzirea locuinței către Primăria municipiului Galați, respectiv, către Direcția Muncii, Solidarității Sociale și Familiei Galați, în vederea alocării creditelor bugetare corespunzătoare acestora.

Facem un apel către reprezentanții legali ai asociațiilor de locatari/proprietari anterior menționate pentru soluționarea în regim de urgență a situației prezentate; în caz contrar, rămân direct răspunzători față de locatarii din cadrul acestora, beneficiari ai ajutoarelor pentru încălzirea locuinței, conform prevederilor OUG nr.81/2003.

Vă mulțumim pentru înțelegere.

Romania
Ministerul Agriculturii, Pădurilor și Dezvoltării Rurale
Agenția Domeniilor Statului

ERATA

DATORITA UNEI ERORI DE TEHNOREDACTARE, LA ANUNTUL PUBLICITAR PUBLICAT IN DATA DE 17.04.2004 IN COTIDIANUL LOCAL "VIATA LIBERA GALATI PRIVIND VANZAREA DE ACTIUNI SI CONCESIONAREA TERENURILOR CU DESTINATIE AGRICOLA AFLATE IN EXPLOATAREA S.C. AGROGAL S.A., JUDETUL GALATI, ADUCEM URMATOAREA MODIFICARE:
• SEDINTA DE DESCHIDERE A DOCUMENTELOR DE PARTICIPARE LA LICITATIE IN PREZENTA OFERTANTILOR VA AVEA LOC IN DATA DE **19.05.2004 ORA 10**.

RomPrint
CASE DE MARCAT FISCALE
Prețuri începând cu 180 USD
RATE (max.12 luni)
vânzări, fiscalizări, service, sigilări, consumabile
ROMPRINT'99 Piața Centrală, Str. Traian (lângă "Tractorul") Tel/Fax: 317589 Galați

Promoție de sărbători
Nou!
Sistem de rate în magazin FĂRĂ AVANS FĂRĂ GIRANȚI
Centrala FERROLI tiraj forțat
23.900.000 lei
filtru stabilizator gaz (950.000) inclus
kit evacuare inclus
TVA inclus
PIF inclus
STI SANOTERM
SANOTERM INSTAL
Braila — Calea Calarasilor, Bl. 20A parter — Tel: 0239-612692
Braila — Str. Rubinelor nr. 1 — Tel: 0239-662077
Galati — Piata Energiei Bl. M4A parter — Tel: 0236-419454
Constanta — Str. N. Iorga colt cu B-dul Mamaia — Tel: 0241-559914
www.sanoterm.ro E-MAIL: sanoterm@xnet.ro fax: 0239-614123

MILIOANELE "VIEȚII LIBERE"
Talon de participare
16 Marți
Două milioane pe săptămână
Numele _____
Adresa _____
Telefon _____
Talon pentru perioada 19 - 25 aprilie 2004

Școlarizează candidați pentru obținerea permisului de conducere, categoriile B,C-E,B-C-E,D1,D.
Efectuează cursuri atestare profesională și taximetrie.
Plata în RATE !
ASII VOLANULUI
ȘCOALA DE ȘOFERI
EXAMINARE PSIHOLOGICĂ pentru toate categoriile în laboratorul propriu.
Relații la sediul școlii: Str. Română nr. 132 sau telefon: 43 58 34, zilnic 9,00 - 17,00

ZIROMA autorizata R.A.R.
automotive services
building security
montează și verifică tahografe și limitatoare de viteză
Relații la sediul societății din b.dul G. Coșbuc nr. 102, tel/fax: 412327, 410887, e-mail: ziroma@xnet.ro

Departament pază ALFA oferă :
- Sisteme de alarmă antiefracție în CUSTODIE
- Monitorizare 24 ore /24 ore
- Intervenție rapidă la toate evenimentele
- Service post instalare

Pachetul de servicii este oferit acum de la 27 EURO/lună fără T.V.A.
Relații la telefon 326263

bucură-te de primăvară
Orice abonament alegi până la 30 aprilie primești lunar, pe viață, 10 minute de convorbiri naționale, iar orice opțiune alegi, în primele 2 luni nu o plătești. În plus ai și 100 de mesaje scrise naționale pe lună, în primele 2 luni de abonament și telefoane la prețuri speciale. Pentru telefoanele cu ecran color* primești 10 usd reducere (cu tva) când prezinți cuponul din presă.
49USD 16USD 18USD
CADOU: un pachet Orange PrePay cu număr și 5 USD credit
HALLEY partener Orange

OFERTE DE SERVICIU

Angajăm vânzătoare patiserie, carte muncă. Telefon 0742070766. (8287833)

Angajăm mecanici auto pentru motoare Diesel. Telefon 0745516403. (8287304)

Firmă distribuție angajează șoferi cat. C și E cu program prelungit. Telefon 0744791000. (8287304)

Angajez vânzătoare tarabă. Telefon 325279. (8287732)

Câștigă 2-3 milioane în plus distribuind parfumuri! 0724981260. (8287691)

SC Arcom-Mecon Galați SA, strada Combinatului nr. 2, angajează șoferi categ. B,C,E, cu cel puțin 5 ani vechime. Detalii la tel. 472823/472901. (8287552)

Grupul Școlar Sfânta Maria, Galați situat în strada Constructorilor nr. 25, scoate la concurs un post de paznic. Relații la sediul unității. (ctr)

Firmele Agnes Toma și Dinasty, cu sediul în incinta Magazinului Winmarkt, Modern, etaj 1, angajează croitoreasă pentru atelier retuș. Cerințe: experiență în croitorie la comandă, limită de vârstă nu există. Relații la magazin Alb și negru sau la tel. 0741148420. (8287728)

Angajez măcelar loc de muncă deosebit. Telefon 473092. (8287796)

Societate angajează urgent patiser calificat pentru gogoșerie. Relații la tel. 476523. (8287703)

Angajăm vânzătoare cafe-bar. Tel. 480853, 0722229566. (8287704)

Angajăm vânzătoare chioșc absolvente de liceu sau șc. prof. promoțiile 2000-2003. Telefon 315867. (8287705)

Caut persoană voinică, sănătoasă pentru îngrijire copil. Telefon 441556. (8287708)

Angajez maistru lucrări de construcții cu carnet auto. 0742115180. (8287668)

Societate de construcții angajează zidari, zugravi, necalificați în construcții. Tel. 0742115180. (8287668)

Coregraf profesionist pregătesc și ofer contract pentru dansatoare Italia. 0721351957. (8287666)

Angajez dulgheri și zidari pt. lucrare vilă zona Metro. Telefon 0741948826. (8287713)

Societate angajez echipă dulgheri pentru construcții sediu firmă, Vânători. 0745278220. (8287713)

Angajez vânzător sifonărie, preferabil cu experiență, Columb 9. (8287663)

Angajăm croitorese experiență lucru serie, salariu minim 3,5 mil. 0723967608, 0740820949. (8287673)

SC Frăsinel SRL str. Brăilei 204, stație Bus Leagăn Copii, angajează vânzătoare magazin mixt, aspect fizic plăcut. (8287718)

Angajăm muncitori necalificați. Detalii la tel. 443544 între orele 8,00-12,00. Preselecția 20.04.2004, ora 13,00, în fața porții de la intrarea în stadionul Dunărea. (8287720)

Restaurant Pizzerie International selecționează în vederea angajării personal pentru postul de barman-ospătar. Participanții sunt așteptați să se prezinte la sediul restaurantului din Țiglina III, Complex Siret, pentru preselecție, cu CV-urile și scrisorile de intenție în datele de 21 și 22.04.04, ora 12,00. Relații suplimentare la tel. 498168. (ctr)

Companie britanică recrutează persoane dinamice pentru poziția de consilier financiar. Câștiguri motivante, training profesionist. CV-urile la fax 494049 în atenția Podaru. (ctr)

Bingo Europa angajează ospătărițe și vânzătoare sală. Salariu motivant. Selecția azi, ora 19,00, la sediul firmei. (ctr)

SC angajează paznici. Rel. la tel. 494476. (8287722)

Societate comercială angajează zidari, faianțari cu experiență, salarii atractive. Telefon 329022. (8287559)

Angajez vânzătoare sifonărie cu experiență, de preferință Țiglina III. 0723547492. (8287734)

Societate comercială angajează: zidari, rigipsari, zugravi, parchetari, confecționeri tâmplărie aluminiu. Relații la 0724281836 sau Piața Centrală vizavi Banc Post, magazin Dyo, etaj. (8287738)

Grupul Imobiliar Donaldo, în vederea extinderii rețelei de puncte de lucru angajăm consultanți imobiliari. CV-urile se depun în perioada 20-23 aprilie, la sediul din bdul G. Coșbuc nr. 3, bl. M1, ap. 6. Relații la tel. 466428. (3334858)

SC Firogal SRL angajează lăcătuși și sudori electrici și autogeni. Relații la tel. 477522, 464908. (ctr)

Agenție de impresariat artistic, avizată de Ministerul Culturii și de Ministerul Muncii, oferă contracte pentru dansatoare amatoare și profesioniste: Japonia, Italia, Austria, Elveția, Canada, România. Plecări rapide, oferim cazare, masă și transport. Relații la tel. 0214107903, 0722657075, 0722657076, 0745610888. (ctr)

SC Aton Com angajează tehnician service copiatoare. Cerințe: experiență în domeniu, studii medii sau superioare, carnet conducere cat. B, abilități de comunicare, disponibilitate pentru lucru pe teren. Relații la tel. 316887. (8286921)

SC Centrum angajează persoană serioasă și motivată pentru pregătire practică și teoretică a postului de vânzătoare. CV cu foto la magazin, Complex Spicul. (8287257)

Vidobet Grup distribuție produse alimentare Galați-Brăila angajează agent vânzări. CV fax 826600. (8287401)

Cofetăria Ștef angajează bucătari, ajutori bucătari și ospătari. Zilnic 10,00-12,00. (8287501)

Societate comercială angajăm programatori cunoștințe PHP, Java Script, VB Script, MySQL. CV-urile se vor depune la adresa de e-mail; office@phg.ro, până în data de 23.04.2004. (8287521)

Angajăm zidari șamotori, instalatori industriali, electricieni automatizări, experiență. Telefon 477470. (8287461)

Societate angajează inginer constructor pt. execuție, absolvent 2003. Telefon 465739. (8287512)

Societate comercială angajează pentru punct de lucru Galați divizie alimentare (dulciuri) agent vânzări cu experiență. Se oferă salariu fix plus bonus. Trimiteți CV la fax 0239631091. (8287610)

Salonul Pour Elle angajează cosmeticiană cu experiență. Telefon 497882. (8287767)

SC Alprovest SRL angajează gestionar depozit profile din aluminiu și PVC. Cerințe: stagiul militar satisfăcut, inițiativă, dinamism și abilități în comunicare. Interviul: sâmbătă, 24.04.2004, ora 14,00, str. Tecuci 163. Relații tel. 458038. (ctr)

SC New Rolax angajează contabilă, cunoștințe program Light 2000. Se oferă salariu motivant. CV la tel./fax 418287. (8287562)

SC New Rolax angajează gestionari, cu experiență și garanție imobiliară. Se asigură salariu motivant. CV la tel./fax 418287. (8287562)

Angajăm mecanic auto cu experiență în motoare Diesel și pe benzină. Rugăm seriozitate. Tel. 0726187173. (8287675)

Societate comercială Galați, str. Poșta Veche 136, angajează contabil, merceolog, muncitori necalificați. Relații la sediul societății între orele 10,00-18,00. (8287719)

PROPUNERI DE AFACERI

Caut asociați pentru populare fermă Avicola Buceşti. 0744597224. (8286518)

Închiriem avantajos 2 cabinete stomatologice, zonă centrală, dotate cu aparatură modernă, inclusiv aparat Roentgen, cabinetele sunt în plină activitate și au funcționat fără întrerupere din anul 1991, pacienți suficienți pentru 2 medici. Relații la tel. 410071 sau 0740859067. (8286588)

Deținător de camion, încărcător frontal și cântar basculă 25 t, zona Tuluceşti, Șivița, închiriez spații închise, hale 6000 mp, 380V, toate condițiile pentru producție sau depozitare mărfuri industriale precum și spații deschise, platforme betonate 800 mp, caut colaboratori pentru activități ce se pot desfășura în condițiile mai sus prezentate. 0744642144, 0744642145. (8287609)

Vând societate transporturi auto marfă cu contracte în derulare. 0745620808. (3335047)

MEDITAȚII

Română, franceză, engleză I-VIII, capacitate. 465631. (8287362)

CITAȚII

Burlacu Ioana Florentina este chemată la Judecătoria Galați în procesul de divorț cu numărul 515 din 2004, pe data de 17.05.2004, la sala 6, ora 8,00, termenul 1. (8287554)

DIVERSE

Mulțumesc tămăduitoarei Aurica din Galați că mi-a adus soțul după o grea despărțire. Aurica este cea mai puternică din Galați și îndreaptă boli, dezleagă cununii, descântă de beție, scoate argintul viu, împacă pe cei despărțiți, str. Română 123. Tel. 438955, 0742367465. (8286408)

Cine are probleme în dragoste sau afaceri apelați la Valerica și nu veți regreta. Sâmbăta deschide cărțile gratuit. Str. Română nr. 134. Tel. 463736, 0744866782. (8286975)

SC Agrogal SA Galați a solicitat la APM Galați autorizație de mediu pentru următoarele activități: depozitarea și manipularea produselor de uz fitosanitar, transport rutier de marfă și ocazional de peroane, servicii anexe agriculturii (irigații și construcții), cantină. Eventualele contestații se depun la sediul agenției în 5 (cinci) zile de la publicare. (ctr)

PIERDERI

Pierdut titlu proprietate nr. 17567-60 suprafața totală 1,08 ha. Se declară nul. (8287802)

Mihăilescu Vanda Alina pierdut carnet de șomaj. Se declară nul. (8287897)

Pierdut câine rasă, caniș negru, zona Spitalul Militar, răspunde la numele Bonita, în tratament. Tel. 0744524441, 473990. (8287830)

Pierdut carnet șomaj pe numele Ignat Costel. Se declară nul. (8287817)

Pierdut leg. de handicap pe numele Dordea Cristina Gabriela. Se declară nulă. (8287779)

Pierdut CIV A 0705185. Se declară nulă. (8287785)

Pierdut CIV B 967826. Se declară nulă. (8287784)

Pierdut CIV B 968121. Se declară nulă. (8287783)

Pierdut contract de construire nr. 8039/1974 și proces-verbal de recepție primire încheiat între OJCVL și Ciolacu Ioan, apartament situat în cartier Dunărea bloc H9, ap. 39. Se declară nule. (8287800)

Pierdut leg. ISPAT SIDEX 91228. Se declară nulă. (8287700)

Pierdut act concesiune loc de veci la Cimitirul Sf. Lazăr pe numele Sima Gheorghe. Se declară nul. (8287736)

Pierdut proces-verbal al contractului de vânzare-cumpărare nr.34921/1992, încheiat cu SC Loconfort SA, pe numele Talabă Lucian, pentru imobilul situat la adresa: str. M. Sadoveanu 11, bloc C4, ap.6. (ctr)

FELICITĂRI DIVERSE

Mulțumim Sf. Fecioare Maria și Bunului Dumnezeu că acum 18 ani ai apărut în viața noastră, scump odor Norocea Laurențiu, Frumușița. De majorat îți urăm "La mulți ani!" cu sănătate și atingerea celor mai înalte culmi în viață.

Mama, tăticu, mămica. (8287272)

MATRIMONIALE

Căsătoriți-vă, cumpărând Revista Matrimoniale, chioșcul Potcoava Mazepa. (8287775)

La prima oră, ştiri de ultimă oră prin cea mai MARE rețea de DIFUZARE din GALAȚI tel: 0236 460395 !

Atenție!
Pentru mare publicitate sunați la telefon 460719, fax 460875
email: pub@viata-libera.galati.ro

PRESTĂRI SERVICII

Societate comercială autorizată vinde, montează apometre Zenner (clasa B, clasa C), reverificare metrologică apometre. Reparații subsoluri şi montaj instalații sanitare, centrale termice. Tel. 460975, 0723182765. (ctr)

Filmări, fotografii, calitate, avantajos, accesibil. Tel. 469704, 0745232054.

Sigur şi eficient **taxi** în țară şi local. 460975, 0723182765. (ctr)

Montaj centrale, obiecte sanitare, scurgeri separate. 476076, 0742693414. (3328434)

Transport marfă 2 tone, intern şi internațional, autorizat, avantajos, sigur. 0744785636. (ctr)

Confecționăm la prețuri foate mici tâmplărie aluminiu (Grecia) PVC (Austria), geam termopan, zidării balcoane, jaluzele verticale, orizontale, rulouri exterioare. Tel. 494480, 0745499831. (3332451)

Spargem, decupăm pereți, rapid. Tel. 494480, 0745499831. (3334265)

Autorizați metrologic, vindem apometre - 410.000 lei/buc. Montăm, sigilăm apometre în rate. Obiecte sanitare în rate (Magazin Climaserv, Micro 21). Telefon 473026, 0723287691. (ctr.)

Societate autorizată asigură demontare, montare, sigilare apometre pentru reverificare metrologică (Magazin Climaserv, Micro 21). Tel. 473026, 0723287691. (ctr)

RATE FĂRĂ GIRANT! Tâmplărie din aluminiu, geam termopan. 312166, 0722437530. (ctr)

FILMĂRI VIDEO, MUZICĂ NUNȚI (DJ), FOTOGRAFII GRATUITE. 320159. (3335239)

Execut construcții case, balcoane, zugrăveli lavabile, placări rigips, faianțări, parchet laminat. 422397, 0742344968. (ctr.)

Hidroizolații termosudabile Italia începând cu 113.220 lei/mp (fără TVA), avans 0 (zero), rate fără girant, garanție maxim 15 ani. 435746, 0721876633. (ctr)

Evidențe contabile, declarații, SERIOZITATE, AVANTAJOS. 435746, 0724389825. (ctr)

MUZICĂ NUNȚI, FILMĂRI PROFESIONALE (COPIERI DVD/cd), FOTOGRAFII. 0722424502, 455273. (3317758)

Muzică, filmări, fotografii, oferim calitate şi experiență. Tel. 496989, 0745307802. (3327707)

Formație nunți, calitate ireproşabilă, avantajos. 433117, 0745612477. (3331480)

Devalo Construct execută tâmplărie aluminiu, PVC, jaluzele verticale, amenajări interioare şi construcții civile. Materialele sunt de cea mai bună calitate. Transportul, măsurătorile şi montajul sunt gratuite. 490355, 0745622661. (3333646)

Urgent înființări societăți comerciale, obținem avize, autorizații. Tel. 324400, 0723834563. (ctr)

Repar frigidere, congelatoare la domiciliu, garanție. Tel. 462212, 0742170898. (3334182)

Hidroizolații termosudabile, foarte ieftin, calitate, garanție. 452525. (8287506)

CONSTRUCȚII CASE, VILE, MANSARDE - proiectare, avizare, execuție la cheie. Tel. 472902, 0788240171. (ctr)

Zugrăveli. Calitate. Faianță, gresie, convenabil, seriozitate. 446395. (8287463)

Cleanline oferă curățenie profesională cu utilaje ultramoderne şi personal calificat. Tel. 0741499145, 318221. (8287640)

Curse Bucureşti (Otopeni), Opel Vectra, seriozitate. 0744295593. (8287876)

Societate execută lucrări construcții: vile, placări marmură, monumente funerare. 0724869443. (8287490)

SC atestată de Electrica SA execută instalații electrice interioare pentru persoane juridice şi fizice la prețuri fără TVA. Telefon 0742773431. (8287495)

Filmări video, muzică nunți, de calitate. Tel. 318844, 0740045649. (8287637)

Execut tâmplărie aluminiu şi PVC cu geam termopan. Tel. 0742532976, 476608. (8287499)

Execut zugrăveli rapid şi convenabil. Tel. 317321, 869593. (8287854)

Rulouri exterioare, jaluzele verticale, prețuri minime, calitate maximă. 436785, 0722248732, 0741793039. (8287442)

Parchetar, maşină cu aspirator, calitate germană. 0722572590. (3334243)

Găuri în beton, dibluri hote, suspendate, pexal. 435126. (8287190)

Execut amenajări interioare. Telefon 0742929423. (8287250)

Repar maşini de spălat automate. Telefon 324259. (8287177)

Executăm lucrări de hidroizolații de calitate şi ofer garanție. 0726470781, 497637. (8287887)

SC Moty Prod Company SRL contractează lucrări de amenajări interioare apartamente, case, spații comerciale, garanție, calitate, eficiență şi profesionalism la prețuri pentru toate buzunarele. Tel. 0744177571, 470849. (8287808)

Zidării, tencuieli, placări rigips, faianțări, zugrăveli, instalații sanitare, electrice, parchet laminat, lambriu, calitate, seriozitate. 321495, 0740812297. (8287754)

Montez macarale electrice pentru orice tip autovehicul, alarme auto. Telefon 0788236348. (8287757)

Geam termopan, montaj rapid şi ieftin. Tel. 470122, 0744477798. (8287843)

Execut zugrăveli, faianțări, tencuieli ireproşabil. Telefon 423918. (3335146)

Întocmesc evidențe contabile, declarații, bilanțuri. Telefon 317983. (8287795)

Muzică nunți. DJ profesionist, experiență. 497027, 0721499899. (8287799)

Familie zugrăvim, tapetăm, gletuim, faianțăm. Telefon 451149. (8287676)

Executăm jaluzele lemn tei, reparații. 417102, 0742079949. (8287667)

Supertempo execută tâmplărie aluminiu, PVC, geam termopan. Comandați acum şi aveți o reducere de 10%. 472691, 0740366870. (8287715)

Zugrăveli lavabile, calciu, parchet, rigips, găuri dibluri. 437463, 0724785798. (8287685)

Montez, raşchetez, şlefuiesc, lăcuiesc parchet. 418713, 0744951415. (8287729)

Execut zugrăveli, tencuieli, gresie, faianță, rigips. 316437. (8287557)

Înființăm societăți comerciale, consultanță juridică gratuită. 463478, 0741900818. (8287733)

SC Syscore SRL execută la comandă tâmplărie aluminiu, lucrări de calitate, garanție, profile şi accesorii Balkan, Grecia, str. Traian nr. 181. Tel. 468089, 0740759161. (3332004)

Repar frigidere, vitrine, lăzi frigorifice. Constatare, transport gratuite. 496609, 0722736633. (3335223)

Emailez căzi baie. Tel. 0744279983, 426766. (8286526)

Rebobinare motoare electrice şi transformatoare. Telefon 0740052450. (8287375)

Şcoala de şoferi Motoprest organizează cursuri categ. B, pe autoturisme noi, Dacia, 1.950.000 lei, Super Nova 2.400.000, Cielo 2.700.000. Relații la tel. 495333. (ctr)

Hidroizolații termosudabile 150.000 lei/mp. Telefon 0745957713. (8287456)

Rate! Reparații frigidere la domiciliu, garanție. 473715, 426846. (8287721)

INTERNATIONAL COMPUTERS SCHOOL anunță mari reduceri de prețuri pentru următoarele cursuri: operator calculatoare; inspector resurse umane; contabilitate computerizată, limbi străine, birotică secretariat, ajutor programator, cursuri pentru copii. Se asigură următoarele facilități: suport curs; plata în 4 rate. Tel. 498120 în incinta Casei de Cultură a Sindicatelor. (ctr)

Tâmplărie aluminiu, termopan, plase țânțari, prețuri minime pt. extrasezon. Telefon 417280. (8287632)

Executăm zugrăveli 20.000 lei/mp, faianțări 65.000 lei/mp, demolări, rigips. Construcții diverse. Asigurăm garanție. Tel. 0788489173, 411709. (ctr)

Transport marfă 2 sau 3 t intern-internațional. 0723029152. (8286433)

Constituiri societăți comerciale, 7.500.000 lei. Tel. 415505, 0741969365. (8286822)

Firmă specializată execută lucrări de zidărie, tencuieli, izolații, acoperişuri, amenajări interioare, rigips, finisaje, gresie, faianță, instalații sanitare, instalații electrice, seriozitate, calitate. 443353, 0722432455. (8286958)

Demolări. Transport materiale. Tel. 0788489183, 472903. (ctr)

Proconsult înființează firme, modifică acte societate, comision 0. 499267, 0744124925. (3333051)

Hidroizolații termosudabile, calitate garantată. Plata în rate. Tel. 411709, 472903. (ctr)

Parchetar. Maşină cu aspirator. 464518, 0744162561. (3334686)

Amenajări interioare apartamente, spații comerciale. Calitate mai bună, preț mai mic. PLATA ÎN RATE. Tel. 411709, 0788489183. (ctr)

Repar frigidere, congelatoare la domiciliu, garanție. Tel. 462212, 0742170898. (3334182)

Hidroizolații termosudabile, foarte ieftin, calitate, garanție. 452525. (8287506)

CONSTRUCȚII CASE, VILE, MANSARDE - proiectare, avizare, execuție la cheie. Tel. 472902, 0788240171. (ctr)

Zugrăveli. Calitate. Faianță, gresie, convenabil, seriozitate. 446395. (8287463)

Cleanline oferă curățenie profesională cu utilaje ultramoderne şi personal calificat. Tel. 0741499145, 318221. (8287640)

Curse Bucureşti (Otopeni), Opel Vectra, seriozitate. 0744295593. (8287876)

Societate execută lucrări construcții: vile, placări marmură, monumente funerare. 0724869443. (8287490)

SC atestată de Electrica SA execută instalații electrice interioare pentru persoane juridice şi fizice la prețuri fără TVA. Telefon 0742773431. (8287495)

Filmări video, muzică nunți, de calitate. Tel. 318844, 0740045649. (8287637)

Execut tâmplărie aluminiu şi PVC cu geam termopan. Tel. 0742532976, 476608. (8287499)

Execut zugrăveli rapid şi convenabil. Tel. 317321, 869593. (8287854)

Rulouri exterioare, jaluzele verticale, prețuri minime, calitate maximă. 436785, 0722248732, 0741793039. (8287442)

Parchetar, maşină cu aspirator, calitate germană. 0722572590. (3334243)

Găuri în beton, dibluri hote, suspendate, pexal. 435126. (8287190)

Execut amenajări interioare. Telefon 0742929423. (8287250)

Repar maşini de spălat automate. Telefon 324259. (8287177)

Executăm lucrări de hidroizolații de calitate şi ofer garanție. 0726470781, 497637. (8287887)

SC Moty Prod Company SRL contractează lucrări de amenajări interioare apartamente, case, spații comerciale, garanție, calitate, eficiență şi profesionalism la prețuri pentru toate buzunarele. Tel. 0744177571, 470849. (8287808)

Zidării, tencuieli, placări rigips, faianțări, zugrăveli, instalații sanitare, electrice, parchet laminat, lambriu, calitate, seriozitate. 321495, 0740812297. (8287754)

Montez macarale electrice pentru orice tip autovehicul, alarme auto. Telefon 0788236348. (8287757)

Geam termopan, montaj rapid şi ieftin. Tel. 470122, 0744477798. (8287843)

Execut zugrăveli, faianțări, tencuieli ireproşabil. Telefon 423918. (3335146)

Întocmesc evidențe contabile, declarații, bilanțuri. Telefon 317983. (8287795)

Muzică nunți. DJ profesionist, experiență. 497027, 0721499899. (8287799)

Familie zugrăvim, tapetăm, gletuim, faianțăm. Telefon 451149. (8287676)

Executăm jaluzele lemn tei, reparații. 417102, 0742079949. (8287667)

Supertempo execută tâmplărie aluminiu, PVC, geam termopan. Comandați acum şi aveți o reducere de 10%. 472691, 0740366870. (8287715)

Zugrăveli lavabile, calciu, parchet, rigips, găuri dibluri. 437463, 0724785798. (8287685)

Montez, raşchetez, şlefuiesc, lăcuiesc parchet. 418713, 0744951415. (8287729)

Execut zugrăveli, tencuieli, gresie, faianță, rigips. 316437. (8287557)

Înființăm societăți comerciale, consultanță juridică gratuită. 463478, 0741900818. (8287733)

SC Syscore SRL execută la comandă tâmplărie aluminiu, lucrări de calitate, garanție, profile şi accesorii Balkan, Grecia, str. Traian nr. 181. Tel. 468089, 0740759161. (3332004)

Repar frigidere, vitrine, lăzi frigorifice. Constatare, transport gratuite. 496609, 0722736633. (3335223)

Emailez căzi baie. Tel. 0744279983, 426766. (8286526)

Rebobinare motoare electrice şi transformatoare. Telefon 0740052450. (8287375)

Şcoala de şoferi Motoprest organizează cursuri categ. B, pe autoturisme noi, Dacia, 1.950.000 lei, Super Nova 2.400.000, Cielo 2.700.000. Relații la tel. 495333. (ctr)

Hidroizolații termosudabile 150.000 lei/mp. Telefon 0745957713. (8287456)

Rate! Reparații frigidere la domiciliu, garanție. 473715, 426846. (8287721)

INTERNATIONAL COMPUTERS SCHOOL anunță mari reduceri de prețuri pentru următoarele cursuri: operator calculatoare; inspector resurse umane; contabilitate computerizată, limbi străine, birotică secretariat, ajutor programator, cursuri pentru copii. Se asigură următoarele facilități: suport curs; plata în 4 rate. Tel. 498120 în incinta Casei de Cultură a Sindicatelor. (ctr)

Grupul Imobiliar Donaldo
Donaldo Construct
Construcții, reparații la construcții
Tel: 469 777, fax: 45 88 77
www.donaldo.ro
HIDROIZOLAȚII ITALIA
RATE fără GIRANȚI
Garanție 5 - 15 ani
Agenția nr. 1 Tiglina II, bl. M1, ap. 6
e-mail: tiglina@donaldo.ro
Agenția nr. 2 Piața Energiei
e-mail: icfrimu@donaldo.ro

Calitate. Ieftin montez maşini de spălat orice model, instalații sanitare, calorifere. Tel. 479627, 0740191757. (8287651)

CERERI DE SERVICIU

Specialist în construcții căi ferate, drumuri şi poduri caut să muncesc ca specialist în domeniu, în țară sau străinătate. Telefon 0744787425. (3335244)

Şofer profesionist, cu experiență în țară, solicit angajare şofer personal. 0745673328. (8287221)

Tânăr 24 ani, serios, angajare permis cat. B, vechime 5 ani. Rel. 0726470781. (8287886)

VÂNZĂRI AUTO

Super Nova Confort 2002, Dacia Berlină 2001, îmbunătățiri, negociabil. 494950, 0723558186. (8287686)

Vând Raba şi remorcă basculare laterală, Saviem izotermă, Mercedes izotermă 3,5 t. 0744597224. (8286519)

Vând Dacia Break ´98 dec. GPL, alarmă, geamuri ionizate, stare ireproşabilă 96 mil. negociabil. Telefon 0722441390. (8286933)

Solenza taxi, MP3,geamuri ionizate, accept variante. Tel. 0721454614, 0742394481. (8286935)

Vând pompe injecție Lucas (Ford Transit) şi turbină Ford Transit. Telefon 0740631276. (8286768)

Vând BMW 320 seria 3 Diesel an fab. 2001, full options, 67.000 km, merită văzută. 0744625147, 316767. (8287263)

Vând Dacia Berlină injecție, îmbunătățiri, an fabricație 2000, unic cumpărător. Telefon 0740591254. (3334489)

Vând Dacia 1999 închidere centralizată, geamuri electrice, preț negociabil. 0745105386. (ctr)

Vând auto Roman (Raba) 4 buc, Saviem 1 buc, în stare de funcționare, primul proprietar. Rel tel. 0239670125, 0744526840. (ctr)

Proprietar Cielo metalizat, impecabil, full + GPL, urgent. Telefon 0745698777. (8287200)

Vând Dacia Break, 2003, cu factură fiscală, 36.000 km, în garanție, 140 mil. negociabil. Tel. 0722176847, 0788482020. (8286745)

Vând Raba + remorcă 5 t. Telefon 0742151242. (8287041)

Cielo 1997, AC, electric, alarmă, vopsea originală de garaj, 4250 E negociabil. 0742780573. (8287432)

Vând Fiat Regata Diesel stare f. bună, preț avantajos. 0740255088. (8287446)

Vând autoturism Espero culoare bleumarin, full option, impecabil, an 1995. Telefon 0744691509. (8287502)

Opel Vectra '97, 16, 16V, geamuri, ABS, airbag, aer, jante elemente tunning, variante. 0744170830. (8287503)

Amortizoare VW, față, spate. 492783, 0741485487.

Vând Skoda Octavia 2001, 1.9 TDI, 110 cp, Elegance. 0741041330, 0723225281. (ctr)

Vând Sprinter 311 CDI 2000, 16 locuri, 2 stele, aer condiționat, 21.000 euro. 0740082318. (8287439)

Vând Transit 2000, 15 locuri, 2 stele, unic proprietar, 13.000 euro. 0740082318. (8287439)

Vând Sprinter 312 D 1998, 14 locuri, unic proprietar, 11.400 euro. 0740082318. (8287439)

Vând Dacia VIII 2000, proprietar, 30.000 km, ghid service, 110 mil. Tel. 470589, 0722427838. (8287470)

Vând Dacia Papuc cu 5 locuri, an fabricație 2002. Telefon 0744540594. (8287468)

Dacia fab. '85, 12 mil. 316908. (8287454)

Vând Dacia 1310 Break 1988. Telefon 494160, după ora 19.00. (8287880)

Vând urgent Dacia 1998 VIII, proprietar. 0740460411, după ora 16.00. (8287494)

VW Bora TDI fabricație 2000 full options, nerulată în țară. 0740050264. (8287646)

Vând Renault Chamade 1990, 1,4 injecție, benzină, culoare roşie originală, jante, alarmă, închidere centralizată, unic proprietar. Tel. 0722295041, 0741641192. (8287639)

VW LT 35 an 2001, 14+1 locuri, 126.000 km. Tel. 477747, 0766600715. (8287635)

Vând Ford 8+1 an 1994, impecabil. 460969, 0721094049. (8287878)

Vând Opel Vectra ´95, 1,7 TD impecabil, proprietar, 5300 E negociabil, variante auto. 0745532577. (8287877)

Vând Dacia 1998 alb Nova proprietar, impecabilă, 84 milioane. Tel. 464007, 0745040468. (8287875)

Vând Tico, an fabr. XI 1999, 85 mil. negociabil. Telefon 0742704247. (8287866)

Dacia 1984 impecabilă, proprietar unic, casetofon. 0740239520. (8287867)

Vând Cielo 1995-1996, alb excelent, 160 mil. 0723694191. (8287856)

Dacia 1310 dec. 1999, roşu metalizat, CN. Tel. 310254, 0740548258. (8286901)

Opel Astra 2.0 DTI, 2001, 59.000 km, opțiuni multiple, 9500 euro. Telefon 0722244759. (8286891)

Vând Matiz 2003 08, 3800 E negociabil. 0742417187. (8287544)

Combină cereale Fortschritt, stare bună. 0745769838. (8286436)

Vând Dacia Super Nova Confort, an 2001, 16.000 km. Telefon 499868, seara. (3334498)

Vând TV Transporter persoane 16 locuri. 0740230343. (8286694)

Vând Opel Astra din 2000 turbo Diesel, 2000 cmc, full option, gri metal, 8900 E, negociabil, variante. 314308, 0745519526. (8287882)

Vând Dacia Break ´98, CN, 68 mil. negociabil. 491532, 0723714408. (8287882)

Vând Dacia Nova 1996, 60.000.000. 451473, 0722291062. (8287883)

Vând urgent Super Nova Rapsodie 2002, negociabil. Tel. 422401, 0740201549. (8287498)

Vând Dacia ´95. Telefon 468889. (8287804)

Vând Opel Vectra ´93, ABS, închidere, oglinzi electrice, trapă, servo, 4500 E negociabil. Telefon 0744776960. (8287831)

Vând Dacia 2000 injecție, 1310, cas Sony. Telefon 480382. (8287823)

Mercedes 123/240 Diesel 1979. 474214, 0745529872. (8287815)

Vând autotractor Roman cu semiremorcă 22 t. Telefon 0745655806. (3335150)

Dacia Break Diamant 2001, avantajos, impecabilă, RAR 2005. Telefon 325592. (8287777)

Jeep Land Rover Frelandeer 2000, avantajos. 0745318829. (8287776)

Daewoo Espero 1997, instalație GPL, îmbunătățiri. 0745318829. (8287776)

Berlină 2001, urgent, foarte convenabil. 317742. (3335148)

Papuc 2 locuri tracțiune față 1997, 66.000.000 negociabil. 0745024591, 481141. (3330750)

Vând Cielo an fabricație 1996, preț 3500 E negociabil. Telefon 0740247108. (3335144)

Fiat Punto 1,2 benzină, an 1994, proprietar, 3600 E, negociabil. 0744883585. (8287786)

Opel Astra 1,7 DTI Caravan full, recent adus, 8950 E, an 2001. Telefon 0744883585. (8287786)

Proprietar vând urgent Break ´93, f. bună, 40 mil. negociabil. Telefon 497954. (8287848)

Cielo GLE 1996, alb, unic proprietar, full options. Telefon 0745607440. (8287653)

Opel Vectra 1,6i, 1992, jante aliaj, închidere. Telefon 0745607440. (8287653)

Dacia 2000 LI. 0740697162, 463586. (8287661)

Vând Dacia 1310, 1997 oct. 40.000 km, gri metalizat, CD player, stare f. bună, 68 mil. Telefon 0742123365. (8287679)

Vând Dacia 1300, an 80, 14 mil. Telefon 334012. (8287678)

Vând VW Polo Clasic 2000, Diesel, full option. Telefon 0744761584. (8287683)

Vând Renault Megane 1,6, 16V, iulie 2002. Rel. 0788349106, 0744578198. (ctr)

Vând Dacia Break 1997, unic proprietar, metalizată, impecabilă. 0745486421. (8287724)

Vând Break ´95 XII, 52 mil. negociabil. Telefon 426182. (8287688)

Vând Dacia din ´95, impecabilă, de garaj. Telefon 0724831321. (8287689)

Vând Cielo, an fabricație 1999, dotată pentru taximetrie cu licență, instalație de gaz, preț negociabil 5100 euro. Telefon 0745676559. (8287693)

Vând Dacia 1410 an 1990, preț negociabil. Tel. 0740019350, 320980. (82875553)

Vând Dacia Berlină, noiembrie 1997, 65 mil. negociabil. Telefon 0744901115. (8287717)

VW Golf 2000 TDI, adus 2004, climatronic, full electric. Telefon 0744785181. (8287556)

Vând Cielo ´96 GPL, negociabil. Telefon 0724449938. (8287735)

Super Nova Clima 2002 07, 30.000 km, metalizată. 0722441618. (8287560)

Cielo, 1998.09, full options, 4250 E. 0722441618. (8287560)

Dacia 1310, 1986, stare f. bună, 15 mil. 0740560516. (3335049)

Vând Audi 80, B4, 1,9 TDI, 1994. Telefon 0742919678. (8287620)

VW Sharan TDI 2001, 7 locuri, full, 14.500 E negociabil, variante, TVA recuperabil. 0744374372. (8287780)

Vând VW Polo 1.4, 75 cp, alarmă, închidere centralizată, geamuri electrice, climatronic, culoare metalizată, km 28.000, an fabricație 2002, carte service, preț negociabil. Telefon 0745430545. (8287701)

Automotive Hess importă maşini second hand din Germania, sistem de leasing avantajos. Tel. 0744260802, 0744164933. Birou str. Domnească nr. 24, etaj I (magazin Modern). www.automotivehess.com (ctr)

CUMPĂRĂRI AUTO

Cumpăr Dacia '80-2002, Cielo şi alte mărci. 458782, 0744502929. (3328886)

Dacia 1980-1998, plata imediat. 426150, 0745688857. (3331437)

Cumpăr Dacia 1996-2004. Ofer pret maxim. Seriozitate. 491223, 0722697999. (8286555)

Cumpăr urgent Dacia, Daewoo, Opel. 464877, 0745088879. (8287288)

Dacia 1985-2003, plata pe loc. 451473, 0722291062. (8287884)

Cumpăr remorcă Dacia. Telefon 332551. (8287763)

Pentru Fiat Uno 45 (903 cmc, benzină) cumpăr bloc motor + chiulasă/motor complet, capacitate cilindrică max. 1300 cmc, maşină completă avariată sau fără acte înmatriculare. Telefon 0724208535. (8287781)

VÂNZĂRI ELECTROCASNICE

Vând cameră video digitală Sony, PC 101E. 0724749167. (3317754)

Oferta Primăverii! Cumpără de la Bim Electric frigidere, combine frigorifice, congelatoare, răcitoare, tv color şi primeşti cadou un produs HI-FI. Tv color 37 cm - 3.500.000, tv color 55 cm - 5.200.000, calculatoare noi sistem AMD XP - 12.200.000, sistem Intel Celerom 2,4 GHZ - 13.990.000, sistem Intel Pentium 2,4 GHZ - 18.350.000, monitoare Lifetec 19 inch - 4.500.000. Rate fără giranți la sediul firmei. Tel. 315965. (ctr.)

Televizoare color stereo, teletext, plastic toate tipurile, 1.600.000 - 4.000.000, audio, video, telecomenzi Pilot, maşini de spălat. Calitate garantată, rate. Telefon 316914, 0744853712. (ctr)

Vând laptop IBM, nou, aparat foto digital. Telefon 0742757326. (8286642)

Vând, cumpăr telefoane mobile, decodez. 464877, 0745088879. (8287287)

Vând televizoare Samsung LCD, diag. 38 cm (gen tablou). 0744625147, 316767. (8287264)

Reparații, deblocări orice GSM, constatare gratuită, 470144, 0744792040. (8287213)

Vând calculator AMD Duron, în garanție, preț avantajos. 0740255088. (8287445)

Vând centrală Brava Digit EF 24 kw, preț negociabil. Tel. 0722695559, 441113. (8287388)

Vând congelator Arctic, 4 sertare. Tel. 0740143981, 441178. (8287642)

Vând boxe 2x300 W. Tel. 0722401870, 458988. (8286552)

Vând monitoare de 19", noi, 5.150.000. Tel. 419262, 0745627906. (ctr)

Vând frigider Arctic. Telefon 324991. (8287832)

Combină Sony în garanție, 3 boxe, citeşte MP3, jocuri. Telefon 321407. (8287778)

Vând dublu Deck Technics RS-TR 373, made in Japan. Telefon 0740525020. (8287742)

COPIATOARE
camere video - aparate foto
Canon
garanție ☑
service ☑
consumabile ☑
Videoproiectoare NEC
str. Gării nr. 74
tel. 0236 460174
0722934244

Neosoft Computers vinde calculatoare noi şi s.h. în rate. Telefon 410014. (ctr)

Vând avantajos cameră Cannon MV 650i, în garanție. Telefon 0745132675. (8287220)

DECESE

CHRISTIAN COMPANY servicii funerare complete, prețuri fără concurență, non stop. 496000, 0745781785. (ctr)

Vânzări sicrie, transport funerar urban, interurban, Țiglina I, A1/44. 461123, 0745230304. (3332524)

Soțul şi copiii îndureraţi anunță neaşteptata trecere în neființă a celei care a fost

ELISABETA ONOSE

Trupul neînsufleţit se află depus la Biserica "Sf.Vasile". (ctr)

FĂCĂLEȚ FLORICA, ai plecat de lângă noi şi ai lăsat în urma ta numai lacrimi şi durere, suferință şi tristețe, iar noi am rămas doar cu zâmbetul şi drăgălăşenia ta care nu pot fi înlocuite niciodată. Te vom iubi mereu.

Părinții, frații şi întreaga familie. Înmormântarea va avea loc astăzi, 20.04.2004, ora 13.00, Cimitirul Eternitatea. (8287476)

Dumnezeu să-l ierte pe SANDU ANTON în lumea cea de pace şi liniște. Marina, Cristi, copiii, nepoții, familia Mihai şi toți ceilalți dragi lui. (8287496)

Ne despărțim cu tristețe de buna şi blânda noastră vecină BARCIUC ANICA. Dumnezeu s-o ierte şi s-o odihnească în Împărăția Sa. Condoleanțe întregii familii. Locatarii bl. P9, Centru. (8287486)

Alături de Silviu, Angela, Silviana şi Anda ne rugăm la Dumnezeu să-i ierte păcatele şi să-l odihnească în pace pe cel care, pentru noi toți, a fost tataia. Fam. Chiper şi fam. Cocu. (8287801)

Cu profund regret familia anunță încetarea din viață a celei care a fost mamă, bunică, străbunică BARCIUC ANICA. Înmormântarea va avea loc astăzi 20 aprilie la Cimitirul Eternitatea. Deplasarea cortegiului funebru va începe la ora 12.00 de la domiciliul defunctei. (8287645)

Când liliacul e-nflorit şi privighetoarea cântă, a plecat dintre noi un om de aur, un dascăl strălucit, un soț şi tată grijuliu, un bunic iubitor, învățător ION FLOREA. Va trăi veşnic printre noi. Liviu Maftei. (8287634)

Biroul Mecano-Energetic este alături de ing. şef Florea Silviu în aceste momente dureroase. (8287860)

Conducerea uzinei Exploatare Transporturi ISPAT SIDEX este alături de familia Florea Silviu în aceste clipe grele pricinuite de decesul tatălui şi transmite sincere condoleanțe. (8287860)

Suntem alături de familia Silviu Florea în aceste grele momente de trecere în neființă a tatălui. Sincere condoleanțe. Fam. Lospa. (8287900)

Suntem alături de doamna Angela Florea la durerea pricinuită de decesul socrului. Sincere condoleanțe familiei îndoliate. Colectivul APTE SIDEX. (8287818)

Sincere condoleanțe domnului prof. Aurel Onose la decesul soției sale. Colectivul anului 3C, Grup Şcolar "Gheorghe Asachi". (8287844)

Colectivul anului 3D împreună cu dirigintele transmitem condoleanțe domnului prof. Aurel Onose la decesul minunatei sale soții **EUGENIA ONOSE.** (8287844)

Suntem alături de domnul prof. Aurel Onose la marea durere prin care trece acum la despărțirea de soția dumnealui **EUGENIA ONOSE**. Colectivul anului 3B Grup Şcolar "Gheorghe Asachi". (8287844)

Suntem cu sufletul alături de colegul nostru prof. Aurel Onose la ceas de despărțire de devotata sa soție **EUGENIA ONOSE.** Catedra Tehnică Grup Şcolar "Gheorghe Asachi". (8287844)

Nu mai putem spune decât Dumnezeu să o odihnească pe cea care a fost **EUGENIA ONOSE**,mamă şi soție de neînlocuit. Condoleanțe familiei. Familia Stanculea. (8287844)

Servicii funerare, transport gratis, str. Siderurgiştilor lângă Casa Roşie. Telefon 0788404676. (8287837)

Cu durere anunțăm trecerea în neființă a celui care a fost **FLOREA ION, învățător**. Înmormântarea azi, ora 12.00, Cimitirul Eternitatea. Dumnezeu să-l odihnească în pace! Familia. (8287702)

Rodica şi Ortansa mulțumesc conducerii SN Damen Galați, colegilor, prietenilor, vecinilor şi rudelor că au fost alături de noi în clipele grele de despărțire de ființa dragă ing. DOGĂRESCU MILICĂ, suflet nobil care a plecat pe drumul fără întoarcere în Săptămâna Luminată. (8287654)

Asociația de Locatari Nr. 167 regretă decesul fulgerător al locatarei MAZILIU FLOAREA. Sincere condoleanțe familiei. (8287655)

Aurel Oțel, sub povara durerii pricinuite de pierderea celei care a fost LILIANA, soție devotată, colegă, prietenă, nană, mătuşă ataşată de nepoți şi de rudele care au iubit-o, mulțumeşte celor care într-un fel sau altul au participat alături de el la conducerea pe ultimul ei drum. Telefon 0722732848. (8287558)

Înmărmuriți de durere părinții deplâng moartea fulgerătoare a celui mai iubit fiu al lor

RUSU VIOREL - 40 ani

Te vom plânge şi te vom iubi toată viața. (8287564)

Cu sufletele înghețate de durere anunțăm dispariția fulgerătoare de lângă noi a celui care a fost cel mai iubit tată şi soț

RUSU VIOREL - 40 ani

Trupul neînsufleţit este depus la Biserica Trei Ierarhi. Înmormântarea va avea loc joi, 22.04, la ora 11.30. (8287564)

Dumnezeu cheamă la el pe cei buni. Dragul nostru prieten

VIOREL RUSU - 40 ani

s-a stins prea curând lăsându-ne în suflet doar amintiri şi tristețe. Suntem alături de Florentina şi Andrei în aceste grele clipe.

Familia Daniel, Beatris şi Bogdan Lupu.

Cu durere în suflet fam. Bălan, socri şi cumnat, anunță dispariția fulgerătoare a celui care a fost **RUSU VIOREL, 40 ani.** Nu te vom uita niciodată. Dumnezeu să te odihnească în pace. (8287564)

Împietriți de durere fam. Pantuş, sora, cumnatul şi nepoții regretă din suflet dispariția celui care a fost **RUSU VIOREL, 40 ani.** Te vom plânge şi te vom regreta toată viața. Dumnezeu să te odihnească în pace. (8287564)

Ca un fulger ce brăzdează cerul, aşa a plecat dintre noi

VIOREL RUSU (39 ani)

prietenul ce ne-a luminat viața cu zâmbetul lui cald, cu optimismul lui permanent şi cu sufletul lui bun. Înmărmuriți de durere şi neputincioşi în fața destinului, suntem alături de colega noastră, Florentina Rusu. Nimic nu va mai fi la fel fără tine, nimeni nu te va putea înlocui, dar vei rămâne veşnic în inimile noastre.

Colectivul SC STAER INTERNATIONAL SA.

Colectivul Cabinetului de Lichidări Drăgan Silviu este alături de colegul lor Onose Valeriu Laurențiu la trecerea prematură în neființă a celei care a fost mamă şi bunică ONOSE ELISABETA. Dumnezeu să o odihnească! (8287788)

Împărtăşim durerea colegei noastre înv. Gălățeanu Elisabeta în aceste momente de grea suferință pricinuită de trecerea prea timpurie în neființă a fratelui său. Sincere condoleanțe. Colectivul Şcolii "Sf. Dumitru" (Nr. 33). (8287850)

Colegii de serviciu din cadrul CECCAR Filiala Galați sunt alături de dl Onose Valeriu Laurențiu la greaua pierdere pricinuită de trecerea în neființă a mamei sale ONOSE ELISABETA. Sincere condoleanțe familiei îndoliate. (ctr)

Împărtăşim durerea asociatului nostru Lupea Florin în aceste momente de grea suferință pricinuită de trecerea în neființă a tatălui său LUPEA DUMITRU. Sincere condoleanțe. Fam. Antohi - Pec Impex. (8287563)

Fam. Nicuşor şi Paula Ilie, Lefterache Sorin şi Mariana sunt alături de Florin şi Cristina în greaua încercare privind trecerea în neființă a celui care a fost LUPEA DUMITRU. Dumnezeu să-l odihnească. (8287563)

COMEMORĂRI

Timpul nu poate aşterne uitarea în sufletele noastre. S-au împlinit 9 ani de la tragicul eveniment, de când ne-a lăsat cu durere în suflet şi trişti pentru totdeauna tatăl nostru, soț

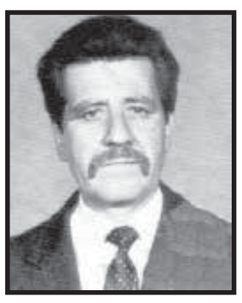

PRICOPI ŞTEFAN, om bun, cinstit, iubitor de viață, un suflet unic. Dumnezeu să te ierte şi să te aşeze în rând cu îngerii. Multe lacrimi şi flori pe mormântul tău. Te vom iubi veşnic. Familia. (8287773)

Asociația de Proprietari Nr. 196 aduce pe această cale un pios omagiu dnei CORBU MARIA, dnei CHIRIAC PETRICA, dlui FĂGUREL şi dlui RĂDUȚ dispăruți recent din mijlocul nostru. Dumnezeu să-i odihnească în pace. (8287725)

Un an de lacrimi amare, dor nestins, suferință şi neuitare pentru scumpul nostru fiu şi nepot

AXENTE ANDREI

Lacrimile nu s-au uscat, iar amintirea lui este şi va rămâne veşnic vie. Dumnezeu să-l ierte! Mama, tata, unchiul şi mătuşa. (8287737)

FLORINUȚA, 23 ani. Ai plecat în altă lume să-ți cauți fericirea, dar nu ştiai că fericirea este lângă cei dragi?

Mămica şi tăticul încă te aşteaptă acasă, FLORICICA, scumpă. Nu te vom uita niciodată. (8287792)

**Acum la împlinirea a 40

Retragere-surpriză

Preşedintele clubului Perugia, Luciano Gaucci, a declarat că formația sa se va retrage din campionatul Italiei şi nu va mai juca ultimele patru etape din acest sezon.

Prime de milioane

Jucătorii echipei Chelsea Londra vor acumula prime de câte 580.000 de lire sterline dacă vor câştiga Liga Campionilor. Valoarea totală a primelor ar putea ajunge, în cazul realizării acestei performanțe, la suma de 12,76 milioane de lire sterline.

SPORT

Rezultate excelente la națională de atletism

În oraşul Sf.Gheorghe au avut loc, la sfârşitul săptămânii trecute, întrecerile Campionatului Național de cros pentru copii şi juniori III. Din delegația gălățeană care a participat la această competiție cel mai bine s-a comportat reprezentanta Liceului cu Program Sportiv - **Andreea Pleşu** (antrenată de către prof. Maricica Ciocan), care a devenit campioană națională la juniori III, în cursa care a măsurat 2.500 m. La aceeaşi categorie, Elena Tudorache (CS Şcolar, antrenor prof. Genoveva Modiga) s-a clasat pe locul IV. La băieți, tot la juniori III, Mihai Luciu (LPS - antrenor prof. Ionel Măciacă), pe 5.000 m, a sosit al cincilea. Tot printre fruntaşi s-a situat şi Daniela Primac (copii I) de la LPS - locul V, sportivă pregătită de către prof. Laurenția Goga-Hurmuz.

O foarte bună comportare a demonstrat şi echipa de junioare III a Clubului Sportiv Şcolar Galați (antrenor Genovena Modiga). Tinerele atlete gălățene s-au clasat pe locul al II-lea şi au devenit vicecampioane naționale la cros (distanța 2500 m), medalia de bronz revenind CSS Piteşti, în timp ce Liceul cu Program Sportiv Galați s-a clasat pe locul IV. Pe primul loc - CSŞ Deva.

Iată componența echipei medaliată cu argint: **Elena Tudorache** (elevă LPS Galați - componentă lot național), **Ancuța Georgiana Toma** (elevă Şcoala 42), **Diana Bitire** (Şcoala 29) şi **Simona Pintilie** (Şcoala 9).

În fotografia realizată de colaboratorul nostru ILIE STAN prezentăm echipa vicecampioană națională, împreună cu antrenoarea Genovena Modiga.

DIN SPORTUL GĂLĂȚEAN

Medalie de bronz la șah

n Zilele trecute, la Eforie Nord s-au desfăşurat întrecerile Campionatului Național de şah pentru copii şi juniori. Galațiul a fost reprezentat de 8 sportivi.

Cel mai bun rezultat a fost obținut de Alina Mititelu, care la grupa de 10 ani a reuşit să cucerească medalia de bronz. Alina este elevă în clasa a III-a a Şcolii 28 şi prin acest rezultat notabil a fost cooptată în lotul național care va reprezenta România la Campionatele Mondiale sau Europene din acest an.

Alte rezultate obținute de şahiştii gălățeni: Liliana Negruț - locul 8, Robert Pâsu - locul 9.

Sportivii gălățeni au fost însoțiți de maestrul Mihai Tufă şi candidatul de maestru Lucian Gâlea.

n La competiția de şah "Cupa Dunării", care se desfăşoară în aceste zile la Galați, iau parte 70 de sportivi şi sportive. După două runde, 14 sportivi au acumulat câte două puncte. Dintre aceştia îi amintim pe Ciprian Nanu, Oleg Kutnik, Francisc Nemeth, Lucian Miron, Cătălin Navrotescu, Adrian Ciobanu şi Alin Ardeleanu.

Concursul de la Galați - aflat la cea de-a doua ediție - se va încheia duminică, 25 aprilie.

n Duminică s-au disputat jocurile unei noi etape în Campionatul Național de fotbal pentru juniori. La Galați au avut loc două interesante derbiuri locale, în care s-au întâlnit echipele FCM Dunărea şi Oțelul. În ambele confruntări au câştigat "oțelarii": la juniori I, cu 4-2, iar la juniori II, cu 2-1.

Echipele LPS Galați au întâlnit formațiile Callatis Mangalia, de care au dispus la scoruri categorice. Juniorii I (antrenor Ioan Nicu) au câştigat cu 9-0 (goluri Iulian Borş - 5, Cristian - 2, Mănăilă şi Calinov), iar juniorii II (antrenor Adrian Oprea) au învins cu... doar 7-0 (goluri Ochiiroşi - 5, Mândru şi Gârleanu).

n La Braşov s-au desfăşurat întrecerile Campionatului Național de culturism pentru Masteri (sportivi care au trecut de 35 ani). Gălățeanca Judit David, de la Clubul Sportiv Atlanta '96, s-a clasat pe locul II, devenind vicecampioană națională. De reținut că gălățeanca (pregătită de către Aurel Berbec) a concurat alături de sportivi cu greutăți diferite, regulamentul concursului stabilind pentru competiție numai secțiunea open. Acesta a fost un bun prilej de verificare, deoarece în zilele de 27 şi 28 iunie, Judit va participa la Campionatul European din Portugalia. Ea va fi însoțită de o altă gălățeancă - Alina Popa, legitimată tot la Atlanta '96.

n Lotul național de baschet juniori (16 ani) - al cărui antrenor este gălățeanul Florin Nini, ajutat de Florin Mirică (Alexandria) - a întreprins un turneu de pregătire şi jocuri în Germania şi Ungaria. În Germania a susținut 6 meciuri şi a obținut 4 victorii, iar în Ungaria - două meciuri, două victorii.

Pregătirile respectivului lot vor continua până în luna august (6-15), când va lua parte la Campionatele Europene găzduite de oraşul Veliko Târnovo (Bulgaria).

n Secția de haltere a Clubului Sportiv Municipal Dunărea Galați organizează selecție pentru fete şi băieți născuți în anii 1988, 1989 şi 1990, în cursul fiecărei săptămâni, de luni până vineri, între orele 9.00 - 11.00 şi 17.00 - 19.00. Selecția are loc în sala de haltere a Complexului Sportiv "Arena de Box" din str. Mihai Bravu, fiind coordonată de antrenorii clubului - Alexandru Dumitrescu şi Nicolae Mihai.

n Clubul de Fotbal Oțelul organizează selecție pentru grupele de copii de 6 şi 8 ani (clasele I şi a II-a). Selecția are loc în fiecare duminică, ora 10,00-12,00, pe terenul sintetic din Complexul Sportiv "Siderurgistul" şi este coordonată de antrenorul Zoly David.

FOTBAL

Golul - eterna problemă

n Suporterii Oțelului sunt îngrijorați de ineficiența liniei de atac a echipei gălățene n

În ultimele patru meciuri de campionat, formația gălățeană nu a reuşit să înscrie. A înregistrat un 0-1 cu Rapidul, un 0-2 cu Dinamo şi două rezultate de 0-0, cu Petrolul şi Timişoara. A existat, ce-i drept, şi acel 1-0 cu Gloria Bistrița, din prima manşă a semifinalelor "Cupei României", dar golul victoriei din acel meci a fost marcat din lovitură de la 11 metri. Rezultă o oarecare sterilitate a liniei ofensive a Oțelului care trebuie să dea de gândit în încercarea de a găsi o soluție. Pentru că golul este cel care dă naştere nu numai spectacolului, ci şi singura modalitate prin care se poate câştiga un meci. Iar "oțelarii", după un început foarte bun de sezon, au cam stins motoarele...

Acest lucru a fost sesizat şi de suporterii echipei, care ne-au transmis nemulțumirile lor în mai multe epistole sosite pe adresa redacției. "Nu avem linie de atac! Ne trebuie cel puțin doi jucători care să ştie să lupte eficient în careul de 16 metri advers. Aşteptăm mai mult de la Augustin Călin, jucător cu experiență în fotbalul nostru. Acelaşi lucru se poate spune despre Verdeş şi Negru, jucători care au trecut pe la echipe bune în carieră. Trebuie găsită neîntârziat o soluție pentru linia de atac, pentru că alte câteva eşecuri neprevăzute pe teren propriu pot duce echipa în zona retrogradării. Ar fi păcat şi trist pentru iubitorii de fotbal din Galați", se spune în scrisoarea semnată de Eugen Budescu, Nicolae Dumitrescu, Vasile Zlate şi Eduard Ionescu.

Situația semnalată este, evident, una reală şi, în acelaşi timp, recunoscută de conducătorii clubului gălățean. Deşi gruparea gălățeană are în lot, în momentul de față, nu mai puțin de şase atacanți - Negru, M.Ilie, A.Călin, D.Oprea, Verdeş şi Aldea, niciunul dintre aceştia nu a impresionat în meciurile din actualul retur. Preşedintele Nicu Boghici a subliniat, în repetate rânduri, că principala hibă a Oțelului este, la ora actuală, atacul. De asemenea, antrenorul Sorin Cârțu şi-a exprimat deseori nemulțumirea față de randamentul jucătorilor din prima linie, care nu-şi fac treaba pentru care sunt trimişi în teren - aceea de a înscrie. Singura problemă - majoră, însă - care stă în calea rezolvării acestei situații este faptul că până la finele sezonului nu se mai pot face transferuri. Şi chiar dacă forurile fotbalistice vor stabili, înainte de finalul sezonului, o perioadă de minimercato, este greu de crezut că, în câteva zile, vor putea fi găsiți la vânzare jucători a căror valoare să fie peste ceea ce are Oțelul la ora actuală în lot. Astfel că, dacă alți jucători nu se pot aduce în momentul de față, nu ne rămâne decât să le acordăm credit în continuare celor din lot. Şi să sperăm că ei vor reveni la forma care i-a făcut cunoscuți amatorilor de fotbal. Oricum, despre Oțelul şi atacanții săi vom mai scrie cu siguranță. Şi am vrea s-o facem la modul laudativ!

De ce ne-am pus, totuşi, această problemă? În primul rând, pentru că golul a constituit, dintotdeauna, atracția principală a meciurilor de fotbal. Din acest motiv, la începuturile istorice ale sportului-rege, formațiile erau alcătuite doar din atacanți. Treptat, jucătorii au început să fie retraşi spre linia defensivă, începând cu "revoluționara" formulă adoptată de Scoția la jumătatea secolului XIX, "cimpoierii" fiind prima echipă care a abordat un meci în sistemul 1-0-9. Apoi, din ce în ce mai mulți jucători au primit alte roluri, astfel că în zilele noastre o echipă care trimite în teren trei atacanți este deja o raritate. Iar situația s-a generalizat la nivel mondial, astfel că nu numai în România - sau la Oțelul - formulele de start cuprind foarte puțini jucători cu veleități ofensive. În aceste condiții, de-a lungul timpului, golurile s-au împuținat şi s-a ajuns ca 2-3 reuşite pe meci să reprezinte o adevărată performanță. Ceea ce nu este deloc în regulă...

GOLURI, GOLURI...

Fenerbahce pierde teren

SPANIA. Rezultate înregistrate, duminică, în etapa a 33-a a campionatului spaniol: Osasuna - Espanol Barcelona 1-3, Albacete - Celta Vigo 0-2, FC Sevilla - Racing Santander 5-2, Mallorca - Villarreal 1-2, Murcia - Betis Sevilla 0-1, Valencia - Real Sociedad 2-2, FC Barcelona - Malaga 3-0.

ITALIA. Echipa AS Roma a învins, duminică, în deplasare, cu scorul de 1-0, formația Modena, în ultimul meci din cadrul etapei a 30-a a campionatului italian. Clasament: 1.AC Milan 75 puncte, 2.AS Roma 66 p, 3.Juventus 63 p.

GERMANIA. Rezultate înregistrate, duminică, în etapa a 29-a a campionatului german: Werder Bremen - Hanovra '96 0-0, FC Koln - VfL Bochum 1-2.

FRANȚA. Echipa Rennes a învins, duminică, pe teren propriu, cu scorul de 3-1, formația Girondins Bordeaux, într-un meci restanță din etapa a 32-a a campionatului francez. Tot într-o partidă restantă din etapa a 32-a, echipa OSC Lille a fost învinsă, în deplasare, scor 1-2, de Olympique Marseille.

TURCIA. Formația Fenerbahce a terminat la egalitate, scor 1-1, partida disputată, duminică, în compania echipei Samsunspor, în ultimul meci al etapei a 30-a a campionatului turc. Clasament: 1.Fenerbahce 67 p, 2.Trabzonspor 65 p, 3.Beşiktaş 62 p.

PORTUGALIA. Rezultate înregistrate, duminică, în etapa a 31-a a campionatului portughez: Rio Ave - Academica Coimbra 3-2, Gil Vicente - Moreirense 1-0, Pacos Ferreira - Vitoria Guimaraes 1-0, Alverca - Belenenses Lisabona 1-0, Beira Mar Aveiro - FC Porto 0-0. Partida Maritimo Funchal - Nacional Madeira s-a disputat aseară.

ÎNTRE VESTIAR ȘI GAZON

Goluri românești în Elveția și Rusia

n Jucătorul român Ionel Gane a marcat două goluri în meciul pe care echipa sa, Grasshopper Zurich, l-a câştigat, duminică, în deplasare, cu scorul de 5-1, în fața formației FC Wil 1900, în etapa a 30-a a campionatului Elveției. De asemenea, Adrian Iencsi a marcat un gol pentru formația sa, Spartak Moscova, în meciul câştigat, cu scorul de 6-0, în fața echipei Amkar Perm, în etapa a VII-a a campionatului Rusiei. Tot în Rusia, Cristian Tudor a marcat, în minutul 37, unicul gol al meciului pe care formația sa, Alania Vladikavkaz, l-a câştigat, cu scorul de 1-0, în fața echipei Torpedo Metallurg.

n În perspectiva meciului de la Galați, cu Oțelul, din etapa a 23-a a Diviziei A, preşedintele Consiliului de Administrație de la Apulum Alba Iulia, Emanoil Savin, le-a promis jucătorilor suplimentarea primei de joc, cifrată la o mie de dolari, în cazul unei victorii. "Vreau doar să-l fac pe preşedintele gălățean Nicolae Boghici, care a afirmat că nu-şi aduce aminte de mine, să nu uite prea uşor ziua de duminică, 25 aprilie 2004!", a spus Savin.

n Jucătorul român Gheorghe Craioveanu este convins că echipa sa, Getafe, din divizia secundă spaniolă, va reuşi promovarea în Primera Division la finalul acestui sezon. "Vom reuşi să promovăm, dar pentru asta trebuie să câştigăm toate partidele pe care le vom disputa pe teren propriu şi să învingem în cel puțin două meciuri în deplasare", a spus Craioveanu.

n Alexandru Pelici nu va mai avea dreptul să stea pe banca de rezerve a echipei Apulum Alba Iulia în calitate de antrenor principal, deoarece nu are carnet de antrenor categoria I. Dacă până pe 29 aprilie, Apulum nu-şi va găsi un antrenor cu categoria I, atunci Pelici va fi nevoit să conducă echipa din tribune. În cazul în care în actele clubului va figura numele unui antrenor care posedă categoria I, Pelici va putea sta pe bancă în calitate de antrenor secund.

n Impresarul FIFA, Gheorghe Popescu, a declarat că meciul dintre reprezentativa României şi o selecționată mondială va avea loc pe stadionul "Ion Oblemenco", din Craiova. Evenimentul, organizat de firma "Becali&Popescu", va cuprinde un meci între selecționata României şi o selecționată mondială, formată din jucători care au evoluat de-a lungul timpului în compania lui Gheorghe Popescu. La meci vor fi invitați Figo, Ronaldo, Romario, Blanc, Guardiola, Sheringam, Stoicikov, Dan Petrescu şi Hagi.

n Directorul tehnic al grupării Ajax Amsterdam, Louis van Gaal, a declarat, după vizita la Şcoala de fotbal "Gheorghe Popescu", că are numai cuvinte de laudă la adresa condițiilor întâlnite. "Nu mă aşteptam la asemenea condiții în România. Am numai cuvinte de laudă la adresa acestei şcoli", a spus van Gaal. Vizita lui van Gaal la Craiova este o urmare a protocolului de colaborare încheiat între clubul olandez şi Şcoala de fotbal a fostului internațional român.

FLASH FOTBAL

Beckham - cel mai bogat fotbalist britanic

n **Internaționalul** englez David Beckham ocupă primul loc în topul celor mai bogați fotbaliști din Marea Britanie, cu o avere de 65 de milioane de lire sterline, la o diferență de 40 de milioane de lire sterline de următorii clasați - Robbie Fowler şi Michael Owen, care au câte 25 de milioane de lire sterline. În această ierarhie urmează Sol Campbell (20 de milioane de lire sterline), Ryan Giggs (17 milioane), Rio Ferdinand şi Juan Sebastian Veron (14 milioane), Thierry Henry (12 milioane), Emile Heskey şi Ruud van Nistelrooy (9 milioane), Patrick Vieira (8 milioane), Nicky Butt, Gary Neville şi Paul Scholes (7 milioane), Nicolas Anelka (6 milioane), Joe Cole, Freddie Ljungberg şi Phil Neville (5 milioane).

n **Preşedintele** clubului Perugia, Luciano Gaucci, a declarat că formația sa se va retrage din campionatul Italiei şi nu va mai juca ultimele patru etape rămase din acest sezon. "Noi nu vom mai juca în ultimele patru etape, iar aceasta nu este o amenințare, ci o decizie definitivă", a spus Gaucci, care luptă împotriva avantajării "granzilor" în fața echipelor "mici". "Ne-am săturat. În 30 de meciuri, noi am suportat 28 de greşeli din partea arbitrilor. Vom discuta cu suporterii şi le vom explica motivele acestei decizii. De ce ar trebui să le permitem să masacreze un club?, a spus Gaucci.

n **Victoria** Beckham nu intenționează să se despartă "nici măcar de probă" de soțul său David, informează cotidianul "The Sun". "Nu o voi lăsa pe acea târfă să îmi strice căsnicia" a spus Victoria, potrivit unor surse apropiate cuplului. Cântăreața a făcut referire la Rebecca Loos, prima dintre femeile care au afirmat că au avut o relație cu fotbalistul englez.

n **Jucătorii** echipei Chelsea Londra vor acumula prime de câte 580.000 de lire sterline dacă vor câştiga Liga Campionilor. Valoarea totală a primelor ar putea ajunge, în cazul realizării acestei performanțe, la suma de 12,76 milioane de lire sterline.

n **Mijlocaşul** brazilian al echipei Celta Vigo, Rogerio Vagner Nunes, a fost condamnat la şapte luni de închisoare şi la plata unor despăgubiri în valoare de 2.000 de euro, în urma unui conflict pe care l-a avut, în octombrie 2001, cu un polițist. Vagner a refuzat să se supună ordinelor a doi polițişti, care încercau să-l împiedice să-şi parcheze maşina într-o zonă interzisă din apropierea stadionului. Deşi a fost condamnat, fotbalistul nu va sta în detenție, deoarece, potrivit legislației spaniole, numai persoanele care au antecedente penale trebuie să ispăşească pedepsele cu închisoarea cu o durată mai mică de 18 luni.

n **Maşina** preşedintelui clubului Paris Saint-Germain, Francis Graille, în care se afla şi fiul acestuia, în vârstă de 4 ani, a fost furată. Graille a fost obligat să iasă din maşină, după ce mai multe persoane s-au urcat la bordul automobilului, copilul fiind dat jos mai târziu, după ce hoții şi-au dat seama că se află în maşină.

n **Un suporter** al echipei AC Milan a jefuit o bancă pentru a procura banii necesari pentru a asista la finala ediției 2002-2003 a Ligii Campionilor, în care favoriții săi au întâlnit, la Manchester, formația Juventus Torino. Cosimo Di Stefano (21 de ani) a spus că s-a văzut "obligat" să comită acest delict deoarece altfel nu ar fi avut mijloacele financiare de a călători în Anglia. Suporterul a furat doar suma care îi era necesară, respectiv 4.400 de euro.

DACĂ E MARȚI e Cornelin Mihăilescu

Unul mie, unul ție și altul pe pustie!

Leganza, o "ursoaică" coreeană dintre cele alese, se aşază bine pe asfalt cu cele 1.000 de kilograme ale ei. Şi totuşi ploaia în exces mai să-i dea ghes să plutească! Cătălin Tofan nu se avântă. Nici n-avea motive. Ne aşternusem la drum în jurul amiezii, iar meciul "dunărenilor" era anunțat, la Bacău, pentru ora 17,00. Drum lung, săcâitor. Cerul parcă dădea să se revarse. În maşină, însă, cald. Plăcut. Şi când te dai în vorbă despre fotbal uiți de toate. Mai puțin şoferul. Atent şi tacitum de felul lui. În spate, "moşu'", Romeo Jianu, om de fotbal, dar mai cunoscut drept naş al altui "moş", Marius Stan! Lângă el, micuțul Cramer. Accidentat, şi-a dorit să fie alături de ai lui, fie şi din tribună. Pe teren, mingea n-are secrete pentru el. O moştenire din familie. N-are însă ce-a avut taică-su. Încăpățânare şi răutate atât cât trebuie. Frumos ca un star de cinema. Cu suferința fotbalului vine de la taică-su, cu frumusețea de la maică-sa. Încotro se va îndrepta? Deocamdată este student la Educație Fizică. Cătălin nu arată, dar nici nu poate ascunde pe de-a-ntregul emoția meciului. O victorie directă în fața contracandidatei Aerostar deschidea drumul sigur spre promovare. Unde mai pui, că intra în regula jocului şi orgoliul celui mai bun. N-a fost să fie aşa în a treia zi de Paşti. Mirică, portarul, le-a purtat ghinion - lor şi lui! Am plecat cu ploaia, am purtat-o după noi şi am găsit-o şi la Bacău. Terenul - nici rău, nici bun. Gazonul - prea "mustăcios"; suprafața de joc - necilindrată. Dar şi aşa, "dunărenii" - tehnici, băcăuanii - mai mult luptători. În mica tribună, adunați de ploaie, noi cei veniți din Galați. Paul Batog, Gelu Radu şi prieteni de-ai lor. Printre ei, odihnindu-se după drumul făcut tocmai din Germania, Jelesneac. Nepotul boxerului de altădată, cu faimă în toată Europa. Nepotul stăpânind şi stăpânit de fotbal. Aud că mai joacă încă şi se... joacă cu nemții. Doar cu amatorii îndrăgostiți de minge. Gălățenii umblă la tehnică. Şi reuşesc. Plimbă balonul. Se caută şi se găsesc. Îi mai încurcă doar băltoacele. Băcăuanii îşi strâng rândurile. Jocul e cu mult ca valoare peste un meci de Divizia C. "Dunărenii" îi surprind plăcut la impresia artistică pe toți băcăuanii din tribună. Cei de pe gazon îi surprind însă pe gălățeni. Cum e mai rău. Îi sancționează cu gol pe Ariton şi pe nefericitul Mirică. La un sfert de oră replica gălățenilor a fost una de excepție. Mai ales pe un teren asaltat de ape. Pe dreapta un lung de linie a lui Chirciu. Preluare din alergare şi un şut dintr-o poziție aproape imposibilă al lui Buteseacă. Băcăuanii - descumpăniți. Marchează şi Velescu. Dar iarăşi Mirică greşeşte! Şi la pauză este 2-2! 45 de minute am văzut o echipă sigură, fără complexe în toate compartimentele. Nesiguranța a "prins-o", din păcate, doar Mirică. Bozga i-a încântat pe toți. După pauză, deşi aceiaşi, parcă erau alții. De neînțeles! Fără vlagă. Dezorientați. În consecință, a venit golul trei pentru băcăuani. Paul Batog încrâncenat, înnegurat se face nevăzut în drumul spre maşină. Domol şi aşezat în vorbă, Cătălin răbufneşte: "Gata. Din vară Mirică să-şi vadă de brăilenii lui". Contribuția portarului, nu zic, poate, a fost decisivă. Poate şi Mişu Ciobanu, ştiu eu, după pauză, când Bozga, pe de o parte, şi Matei, pe de alta, păreau sfârşiți, ar fi trebuit să apeleze la forțe proaspete. Acum nici nu judec, nici nu dau verdicte. Ce-a fost a trecut. Spiritele s-au mai domolit între timp. De altminteri ce nu şi-au dăruit gălățenii pentru ei, au făcut indirect, între timp, "olimpicii" din Rm.Sărat, care au stopat zborul spre gândul cel mare - promovarea - al Aerostarului! Ale fotbalului jocuri!

Spre casă, tot pe ploaie, şi o bună bucată de drum şi sub cuşma nopții. Fiecare cu gândurile lui. Mai să uităm cum s-a bătut singură echipa la Bacău, când ne-am dat în vorbă despre ce-a fost să fie, cu o etapă înainte, când cei din Rm.Sărat au trecut prin Galați. "Copiii" lui Mişu şi lui Cătălin au fost invitați de "oțelari" în cantonamentul lor. Tofan, preşedintele, bucuros, recunoscător. De altfel e greu să te descurci când banii se strâng uneori cu țârâita până şi pentru baremul arbitrilor! Concluzia s-a făcut auzită firesc: "Boghici, domn". Să nu credeți acum că despre preşedinți, oricare ar fi ei, e bine să te dai în vorbă numai de bine. N-am să ascund că de o vreme e greu să ajungi la preşedintele Oțelului până şi prin telefon. Ştiu. Îl acaparează afacerile. Îl asaltează, când bucuriile prea mari, ca după prima manşă a "Cupei României", când tristețile şi grijile la fel de mari, ca la capătul unui meci, fără strălucire, cum a fost să fie cel cu Petrolul. Să-l căinez? Doamne fereşte! Asemenea bătălii îl întăresc, fără doar şi poate, şi-l fac să privească mai atent pe cine aduce în curtea Oțelului. Câştigi, pierzi, mergi mai departe. Mai mult nu se poate! S-a văzut şi la Galați, cu Petrolul, şi la Timişoara. Ăsta-i Verdeş, deocamdată. Mircea Ilie, doar cu nostalgia lui pentru Oneşti. Augustin Călin nu s-a refăcut încă după voiajul din Asia. Cristi Negru, când joacă, încă o deziluzie. Ăsta-i atacul! Aşa că, în campionat "oțelarii" au împărțit frățeşte punctele, unul mie, unul ție şi altul pe pustie!

Ei, dar mâine, n-au de ales. Îşi vor păstra numai pentru ei **victoria** în meciul cu Gloria, din semifinalele Cupei. Îngăduitorii s-ar putea repezi: "Şi egalul nu i-ar deranja". Nu-i contrazic. Numai că opțiunea va fi şi nesigură şi periculoasă. Şi-apoi, Doamne fereşte-ne, de prelungiri!

Bursa transferurilor

Coelho a părăsit Coreea de Sud

n Antrenorul portughez **Humberto Coelho** şi-a oficializat plecarea de la conducerea tehnică a echipei naționale a Coreei de Sud. "Nimeni nu a fost dat afară. Despărțirea vine în urma unui acord mutual între cele două părți", a declarat un oficial al federației coreene. Contractul lui Coelho expira pe 31 august. Antrenorul echipei under-19, Park Sung Hwa, va prelua funcția de antrenor interimar al naționalei până la aducerea unui nou selecționer.

n Atacantul echipei FC Liverpool, **Emile Heskey**, a primit o ofertă din partea grupării engleze Birmingham City, care doreşte să îl achiziționeze pentru suma de 4,5 milioane de euro. Contractul lui Heskey cu Liverpool expiră în 2005.

n Preşedintele clubului Bursaspor, Fikret Ustenci, a declarat că nu a primit nici o ofertă de la gruparea Beşiktaş pentru fundaşul **Iulian Miu**, după ce presa din Turcia a scris că antrenorul Mircea Lucescu doreşte să-l transfere pe jucătorul român. "Miu este unul dintre cei mai importanți jucători ai echipei noastre. Nu am primit nici o ofertă şi nu am fost contactați pentru nici un fel de negocieri. Contractul fotbalistului român este valabil încă două sezoane", a spus Ustenci.

n Formațiile italiene AS Roma şi Juventus sunt interesate de achiziționarea jucătorului **Zheng Zhi** (23 de ani), de la formația chineză Shenzhen Jianlibao. Echipa scoțiană Glasgow Rangers este la rândul său interesată de achiziționarea lui Zheng Zhi şi are un avantaj față de cluburile din Italia, deoarece a încheiat recent un acord de parteneriat cu formația asiatică.

n Preşedintele clubului FC Barcelona, Joan Laporta, a avut o întâlnire cu impresarul lui **Ruud Van Nistelrooy**, pentru a negocia un eventual transfer al jucătorului echipei Manchester United la gruparea catalană. Van Nistelrooy mai are încă patru ani de contract cu Manchester.

COMPETIȚII n ȘTIRI n REZULTATE

Încă trei medalii de aur pentru gimnaștii români

GIMNASTICĂ. Marian Drăgulescu, la sol şi sărituri, şi Ioan Suciu, la cal cu mânere, au obținut trei medalii de aur la Campionatele Europene de gimnastică artistică de la Ljubljana (Slovenia). La sol, Drăgulescu a fost urmat de bulgarul Iordan Iovcev şi de spaniolul Rafael Martinez, celălalt sportiv român prezent în această finală, Ioan Suciu, clasându-se pe locul 6. În proba de cal cu mânere, Ioan Suciu a fost urmat de italianul Alberto Busnari şi de ungurul Krisztian Berki, Marius Urzică ocupând locul 8. La sărituri, Marian Drăgulescu a fost urmat de letonul Evgheni Sapronenko şi de polonezul Leszek Blanik, Ioan Suciu situându-se pe poziția a şaptea. La această ediție a Campionatelor Europene, reprezentativa României a câştigat cinci medalii de aur.

AUTOMOBILISM. Pilotul Constantin Rusu, care a condus o maşină Ford Escort WRC, a câştigat etapa de la Braşov a Campionatului Național de Viteză pe Traseu Montan, denumită "Memorialul Ludovic Balint". În clasamentul general, după primele două etape, Rusu este urmat de Constantin Aur (Skoda Octavia WRC) şi de Gunther Graef (Toyota Celica). Următoarele două etape vor avea loc în perioada 29-30 mai la Balvanyos.

SCRIMĂ. Spadasinul Alexandru Nysztor (25 de ani) s-a calificat la Jocurile Olimpice de la Atena, în urma disputării finalei turneului zonal de la Gent. Nysztor a declarat că participarea la Olimpiadă este visul oricărui sportiv. "Încă nu realizez că mi-am îndeplinit acest obiectiv, pe care mi l-am propus de ani de zile", a declarat spadasinul, care este primul sportiv orădean calificat la JO de la Atena. În cadrul concursului de la Gent, ultimul în care se mai putea obține calificarea la JO, a obținut biletele pentru Atena şi spadasina Ana Maria Brânză.

TENIS. Tenismanul german Tommy Haas a câştigat turneul ATP de la Houston, dotat cu premii în valoare de 380.000 de dolari. În finala turneului, Haas l-a învins pe americanul Andy Roddick, cu scorul de 6-3, 6-4. Tommy Haas îl eliminase în semifinale pe Andrei Pavel, cu scorul de 6-4, 6-7 (4), 6-4.

BASCHET. Rezultatele înregistrate în primele meciuri din cadrul turul întâi al play-off-ului campionatului nord-american de baschet (NBA), partide care se dispută după sistemul "cel mai bun din şapte meciuri": Detroit - Milwaukee 108-82, Miami - New Orleans 81-79, Sacramento - Dallas 116-105, Minnesota - Denver 106-92.

DIVERSE. Cotidianul "The Sun" a anunțat numele celor mai bogați oameni din sportul britanic, care nu au legătură cu fotbalul. Aceştia sunt: Bernie Ecclestone (Formula 1, 2,3 miliarde de lire sterline), Eddie Irvine (Formula 1, 153 milioane), Stan Clarke (echitație, 148 milioane), Lennox Lewis (box, 100), familia Sangster (echitație, 90), Jody Scheckter (motociclism, 90), Frank Williams (Formula 1, 76), Tom Wheatcroft (motociclism, 65), Dave Richards (automobilism, 60), Eddie Jordan (Formula 1, 50), Nigel Mansell (Formula 1, 48), Jackie Stewart (Formula 1, 41), Naseem Hamed (box, 25), Steve Nash (baschet, 20), Dario Franchitti (automobilism, 17) şi Jenson Button (Formula 1, 14).

**Pagină realizată de
GH. ARSENIE
D.C. PREDESCU
Foto: COSTEL STROE**

Calendar ortodox

Sf. Teotim, episcopul Tomisului; Cuv. Teodor Trihina

Meteo

În următoarea perioadă, vremea se va menține relativ frumoasă, pe fondul unui cer parțial noros. Temperaturile maxime vor oscila, astăzi, între 15 şi 17°C, iar minimele vor fi cuprinse, în timpul nopții, între 4 şi 7°C. Vântul va prezenta intensificări temporare, din sector estic şi nord-estic, cu viteze de 10-25 km/h. (informații preluate din surse on-line)

AGENDA

HOROSCOP

20 APRILIE

BERBEC
Nu ştiți precis motivul pentru care nu aveți stare. Să fie vorba de un conflict mocnit cu propriul eu sau pur şi simplu o indigestie?

TAUR
Sunteți dădăcit(ă) şi realizați că uneori e foarte bine să ai lângă tine oameni care chiar ştiu ce vorbesc. Puteți merge pe mâna lor.

GEMENI
Primiți aprecieri la locul de muncă şi chiar dacă susțineți sus şi tare că pe dvs. nu vă interesează realitatea ține să vă contrazică.

RAC
Decideți să rupeți o legătură care nu mai avea de mult nici un fel de susținere. Pur şi simplu realizați că nu simțiți diferența.

LEU
Sunteți mult prea conectat(ă) la evenimentele zilei. Pierdeți din vedere lucrurile cu adevărat importante şi veți fi taxat(ă) la moment.

FECIOARĂ
Ar trebui să fiți mai îngăduitor(oare) cu cei care vă sunt în subordine. Nu e de colo dacă vă gândiți că nu demult erați asemenea lor.

BALANȚĂ
Dispuneți de prea mult timp liber şi acesta este şi motivul pentru care ideile ciudate vin într-un ritm amețitor. Găsiți-vă o ocupație!

SCORPION
Datoriile pe care le aveți nu vă lasă să dormiți liniştit(ă) noaptea. În loc să vă frământați degeaba încercați să schimbați ceva.

SĂGETĂTOR
Temperamentul dvs. vă joacă feste în cele mai nepotrivite momente. Partenerul(a) simte nevoie unei stabilități emoționale reale.

CAPRICORN
Vă este mai uşor să abordați problemele dintr-un punct de vedere teoretic. Prin asta arătați că de fapt nici nu prea vă interesează...

VĂRSĂTOR
Remarcile dvs. stârnesc o furtună de sprâncene ridicate. Dacă nici acesta nu este un semnal, atunci ce aşteptați, să se inverseze polii?

PEŞTI
Trageți concluzii pripite, dar asta numai pentru că sunteți în criză de timp. Până la lăsarea serii reveniți asupra tuturor deciziilor.

CASANDRA

COTELE

apelor Dunării din 19 aprilie

Cernavodă	510 cm	+ 8 cm
Hârşova	548 cm	+ 8 cm
Brăila	540 cm	+ 7 cm
GALAȚI	515 cm	+ 3 cm
Isaccea	414 cm	+ 6 cm
Tulcea	333 cm	+ 3 cm

etv

20 APRILIE

10,00 Deschiderea programului; 10,30 Penalty; 11, 30 Impact local; 12,00 Închiderea programului; 18,30 Obiectiv - jurnal informativ; 19,00 Confluențe - o emisiune literară realizată de Viorel Dinescu; 20,00 Audiența Express; 21,30 Obiectiv - jurnal informativ; 22,00 Închiderea programului.

TV GALAȚI - canal propriu

20 APRILIE

7,00 Ora 7 dimineață; 9,00 Prim-plan (r); 9,30 Ediție specială (r); 10,00 Ofensiv (r); 11,00 Orientări (r); 12,00 Zoo mania; 12,30 Partidele la cuvânt PNL; 13,00 Jula şi prietenii; 15,00 Prim-plan; 15,05 Jula şi prietenii; 17,00 Partidele la cuvânt - PD (r); 17,30 Prim-plan pe scurt; 17,35 Cultură şi tradiție (r); 18,00 Prim-plan pe scurt; 18,05 Roxy şi camera (r); 18,30 Prim-plan; 19,00 Ediție specială; 19,30 Oraşul meu; 20,00 Carte de vizită Astral; 21,00 Lege şi ordine; 22,00 Prim-plan (r); 22,30 Ediție specială (r); 23,00 Biserica... lăcaş de spiritualitate; 23,15 Prim-plan (r); 23,30 Ora 7 dimineață (r).

TV GALAȚI - Prima TV

20 APRILIE

7,00 Ora 7 dimineață; 18,30 Prim-plan; 23,15 Prim-plan.

MEGA TV

20 APRILIE

Ştirile Mega TV de luni până vineri orele: 8,30 - 19,00 şi 21,00 - 21,30.

n FILME LA TV n FILME LA TV

VAGABONDUL

(melodramă, India, 1951 România 1, ora 20,10

Cu: Raj Kapoor. Titlu original: Awara

Acest film nu este mai mult decât o melodramă, dar Kapoor ştie unde e locul zâmbetului, unde e locul lacrimii, unde e locul tandreței. Raj Kapoor e vagabondul simpatic, eroul generos... pătimind pentru Nargis.

MARTORUL

(polițist, SUA, 1985) Prima TV, ora 20,30

Cu: Harrison Ford, Kelly McGillis. Titlu original: Witness

Samuel, un băiețel de opt ani, este singurul martor al unei crime care are loc într-o toaletă de bărbați. Deşi scăpase ca prin minune de la locul faptei, băiețelul nu e în siguranță, pentru că cei trei criminali sunt hotărâți să nu lase nici un martor în viață. Polițistul John Book (**Harrison Ford**) află de acest caz şi pătrunde în comunitatea de amishi din care face parte Samuel, pentru a-l putea apăra până la proces. Izbindu-se de regulile stricte ale acestei comunități, John e obligat să renunțe la dragostea care de-abia se înfiripase între el şi mama copilului. Ei au un singur scop: să-i asigure protecția lui Samuel...

RĂZBUNAREA

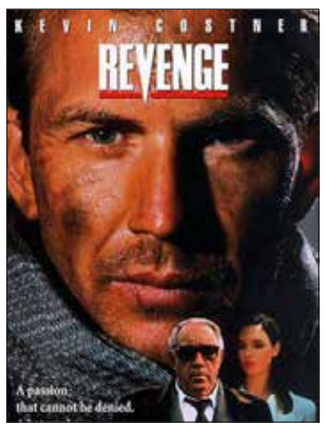

(polițist, SUA, 1990) TVR 2, ora 21,45

Cu: Kevin Costner, Anthony Quinn, Madeleine Stowe. Titlu original: Revenge

Un joc al pasiunii şi al încrederii înşelate, în care regretatul Anthony Quinn este Tiburon "Tibey" Mendez, un om de afaceri bogat, autoritar şi însurat cu o femeie frumoasă, Mireya (Madeleine Stowe). El este vizitat de Tom Cochoran (Kevin Costner), un vechi amic, care face o pasiune pentru soția lui Mendez. Care nu poate suporta trădarea şi nici nu o poate lăsa nepedepsită.

CINEMA Perioada: 16 - 22.04.2004

Galați:

Cinema **"Central"**: Cecul sau viața - orele: 9,30; 11,30; 13,30; 15,30; 17,30; 19,30. Cinema **"Republica"**: Kill Bill Vol I - orele 15,30; 17,30; 19,30. Cinema **"Țiglina"** Facerea de bine - orele: 11,00; 13,00; 15,00; 17,00; 19,00. Cinema **"Dacia"**: Terminator 3: zilnic - 15,30; 17,30; luni liber.

Tecuci:

Cinema **"Arta"**: Risc extrem - zilnic, orele: 15,30; 17,30; sâmbătă şi duminică, matineu: ora 10,00.

LOTO SPECIAL 6/49

18 aprilie 2004

Varianta câştigătoare

35; 12; 42; 44; 14; 40.

Fond de câştiguri:

72.383.064.800 lei

Valoarea omologată a câştigurilor:

Cat.I	REPORT	57.085.649.600
Cat. a II-a	4 variante a	1.593.480.750
Cat. a III-a	1.152 variante a	7.746.086

*** Pentru categoria I, fiecare câştig va include un apartament cu 2 camere.**

Tragerea NOROC

9635973

Fond de câştiguri:

4.200.412.300 lei

Valoarea omologată a câştigurilor:

Cat. I	REPORT	1.579.822.500
Cat. a II-a	REPORT	326.823.000
Cat.a III-a	10 variante a	32.682.300
Cat. a IV-a	105 variante a	3.112.600
Cat. a V-a	941 variante a	694.629
Cat. "N+3"	REPORT	623.470.700
Cat. "N-3"	REPORT	363.004.100

Glume, glume

n - Ce flori aveți?
- Artificiale.
- Dar sunt proaspete?
n - Dle doctor, este musai să fac această operație atât de scumpă? Eu trebuie să-mi întrețin nevasta şi copiii!
- Şi eu la fel, stimate domn.
n - Dle doctor, vă mulțumesc! Pastilele dvs. m-au întinerit cu 20 de ani.
- Şi cum a reacționat soția?
- Nu ştiu, că de atunci nu am mai dat pe acasă.

V. GHICA

S-a întâmplat pe 20 aprilie

1517 - Începe domnia lui Ştefăniță Vodă în Moldova (până în anul 1527).
1828 - Se naşte CAROL DAVILA (m. 1884), medic.
1893 n Încetează din viață GEORGE BARIȚIU (n. 1812), fruntaş al Revoluției de la 1848 din Transilvania, remarcabil om de cultură.
n Se naşte JUAN MIRO (m. 1983), pictor, grafician spaniol.
n Se naşte HAROLD LLOYD (m.1971), actor american, laureat cu Premiul Oscar (1952).
1897 - Se naşte VINTILĂ RUSSU - ŞIRIANU (m.?), memorialist, traducător.
1900 - Se naşte CONSTANTIN S. NICOLĂESCU-PLOPŞOR (m. 1968), arheolog, istoric, membru corespondent al Academiei Române.
1908 - Se naşte NICOLAE LASCU (m. 1988), istoric al literaturii antice, traducător.
1940 - Se naşte GHEORGHE LUPAŞCU, poet, publicist.
1941 - Se naşte NICOLAE CREȚU, filolog, istoric literar.
1943 - Se naşte DAN HORIA MAZILU, istoric şi critic literar, membru corespondent al Academiei Române.
1949 - Se naşte MIRCEA FLORIAN ŞANDRU, poet.
1958 - Se naşte LUCIAN MERIŞCA, prozator.
1961 - Dezvelirea bustului lui Nicolae Bălcescu în parcul "Garibaldi" din Piața "Marina" (Palermo, Italia).
1968 - Încetează din viață ADRIAN MANIU (n. 1891), poet, prozator, dramaturg, eseist, traducător, membru al Academiei Române.
1972 - Încetează din viață JORGE MISTRAL (n. 1920), actor spaniol.

V.G.

BURSA locurilor de muncă

AGENȚIA JUDEȚEANĂ PENTRU OCUPAREA FORȚEI DE MUNCĂ GALAȚI

Str. Domnească nr. 191, Galați; Tel.: 0236/412262; fax: 0236/415151; e-mail: ajofmgl@ galati.astral.ro.

Persoanele interesate de ocuparea locurilor de muncă vacante şi de înregistrarea ofertei de locuri de muncă vacante sunt aşteptate la noul sediu al AJOFM Galați, de pe strada Domnească nr. 191 (Apollo), **de luni până joi, între orele 7,30-12,00.**

Lista locurilor de muncă vacante anunțate la AJOFM Galați, valabilă astăzi, 20.04.2004: zidar roşar tencuitor; vânzător; patiser; bucătar; confecționer - asamblor textile; sudor electric; sudor autogen; zugrav vopsitor; inginer construcții civile industriale şi agricole; contabil şef; muncitor necalificat; librar (absolvent 2003, studii superioare); gestionar depozit; mozaicar; vopsitor auto; faianțar; maistru construcții civile, industriale şi agricole; mecanic auto; tinichigiu carosier; montator pereți şi plafoane din gips carton; economist în relații economice internaționale (absolvent 2003); tipograf, tipăritor; asistent social; secretară (abs. 2003); tâmplar mecanic la frezat şi găurit; lucrător social; maşinist maşini mobile pentru transporturi interioare; rectificator universal; economist în economie generală; asamblator montator profile aluminiu şi geam; confecționer încălțăminte ortopedică; subinginer mecanic tehnologia construcțiilor de maşini; electromecanic maşini şi echipamente electrice; şofer autoturisme şi autocamionete; manipulant mărfuri; casier; tinichigiu industrial; operator preparare produse lactate; economist în management; agent de pază, control acces, ordine şi intervenție; agent comercial; tehnoredactor; dulgher; fierar betonist; instalator apă canal; electrician în construcții; tâmplar universal; tapiter; electrician de întreținere şi reparații; conductor arhitect; inginer instalații pentru construcții; inginer căi ferate, drumuri şi poduri; inginer geolog; inginer topograf; tâmplar binale; țesător restaurator manual de covoare; vopsitor industrial; operator fabricarea produselor făinoase; căpitan port; electrician nave; macaragiu; marinar legător; paznic; agent vânzări; vopsitor industrial; agent poştal.

Simbolism

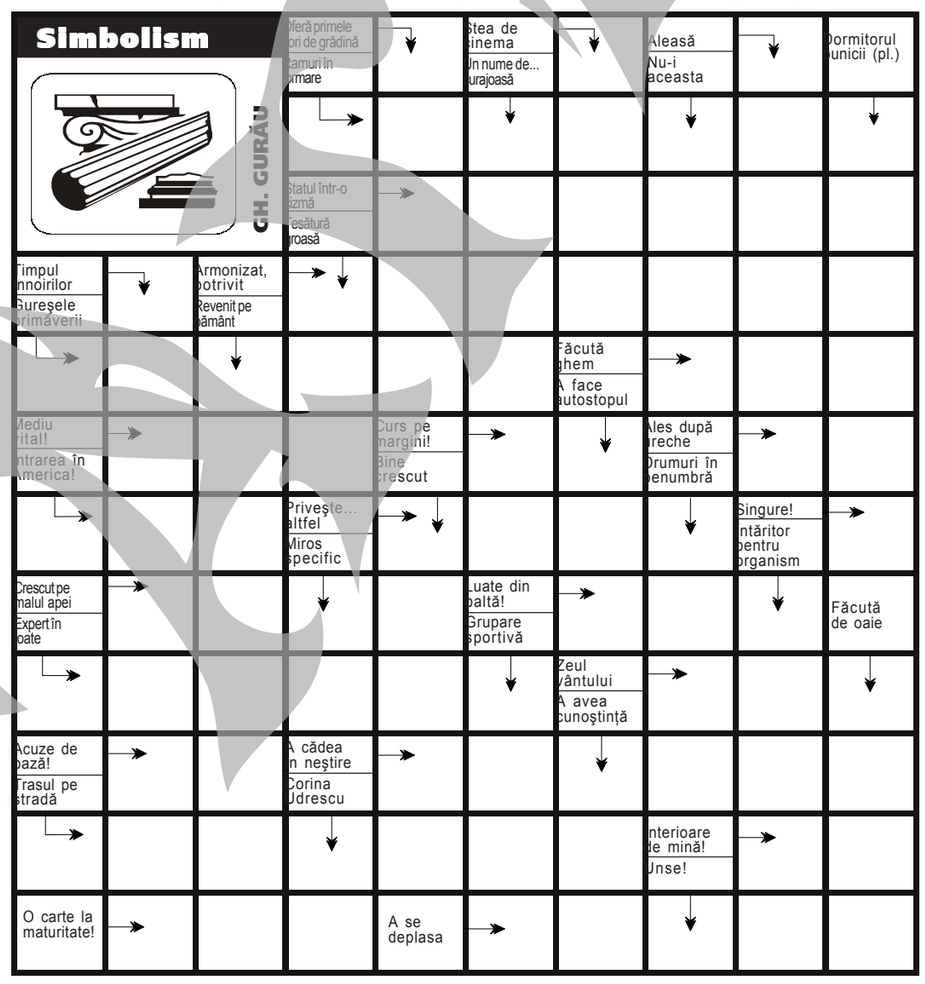

Dezlegarea integramei SCRIITOR ROMÂN apărută în ziarul de luni:
ORIZONTAL: G-C-F; RATACIȚ; LAMURI; C; VAMĂ; IP; MARINPREDA; PORȚ; ARA; RAMA; ODA; S; CA; AS; TOȚ; CINIC; SALA; TINERI; IP; SITE; UNITA; VACS; AMAN.

Program tv

20 APRILIE

1

7,00 Jurnalul de dimineață
7,50 Cinci minute de cultură
8,00 Teleshopping
8,15 Matineu de vacanță: **Cavalerul cibernetic** (s)
8,45 Teleshopping
9,00 Ora G cu Gianina Corondan
10,00 Teleshopping
10,30 Şedința aniversară CPUN
13,00 Profesioniştii (r)
14,00 Jurnalul de prânz
14,30 Vector III cu Olivia Tocaciu
15,00 Alege viața!
15,30 Kronika
16,55 TVR în direct
17,30 **Sânge de țigan** (s)
18,25 Agenția de plasare cu Emil Hossu
19,00 Jurnal. Meteo. Sport
20,00 România 1... şi filmul
20,10 **Vagabondul** (dramă, India, 1951) cu Raj Kapoor, Nargis
23,05 Jurnalul de noapte
23,35 Taverna. Ediție specială cu Berti Barbera şi Iulian Vrabete
1,00 **Omul care s-a judecat cu Dumnezeu** (comedie, Australia, 2001) cu Billy Connolly, Judy Davis
2,45 Cinci minute de cultură (r)
2,55 Jurnal (r)
3,55 **Euro-mix** (r) (comedie, Franța/Spania, 2002) cu Audrey Tautou, Judith Godreche
5,55 **Destine secrete** (s)
6,40 Teleshopping

PRO TV

7,00 Ştirile PRO TV
Ce se întâmplă, doctore? cu Oana Cuzino
9,00 Omul care aduce cartea cu Dan C. Mihăilescu
9,10 **Tânăr şi neliniştit** (s/r)
10,30 Redescoperirea lumii
12,00 Profeții despre trecut (r)
13,00 Ştirile Pro TV
13,20 Jacques Cousteau, incursiune în adâncuri
14,15 **Seinfeld** (s/r)
15,15 **La Bloc (s/r)**
16,00 **Tânăr şi neliniştit** (s)
17,00 Ştirile Pro TV cu Monica Dascălu
17,45 Teo cu Teo Trandafir
19,00 Ştirile Pro TV cu Andreea Esca
19,45 **Singur acasă** (comedie, SUA, 1990) cu Macaulay Culkin, Joe Pesci
21,45 Fotbal: AS Monaco - Chelsea Meci din semifinalele Ligii Campionilor
În pauză: Ştirile PRO TV
23,45 Ştirile PRO TV
0,15 Fotbal: Rezumat Liga Campionilor
1,00 **Singur acasă** (r) (comedie, SUA, 1990) cu Macaulay Culkin, Joe Pesci
3,00 Ştirile PRO TV
4,00 Redescoperirea lumii (r) Documentar
5,00 Jacques Cousteau, incursiune în adâncuri (r) Documentar
6,00 Teo (r)

prima

7,00 Monica (r)
8,00 Focus
10,42 ANDOgrafia zilei
11,00 **În familie** (s/r)
11,45 **Roseanne** (s)
12,30 Focus
12,40 **Pensacola, forța de elită** (s)
14,00 **Sunset Beach** (s)
15,30 **În familie** (s) cu Clara Vodă, Denis Ştefan
16,00 Camera de râs
16,20 Poliția în acțiune (r)
16,45 Monica Divertisment cu Monica Puiu
17,45 Big Brother - Fratele cel mare Camera secretelor
18,00 Focus cu Cristina Țopescu
19,30 **Pitici şi tătici** (s) cu Toni Ionescu
19,30 Big Brother
20,30 **Martorul** (dramă, SUA, 1985) cu Harrison Ford, Kelly McGillis
22,30 Dincolo de limite
23,00 Focus Plus cu Adrian Bucur
23,30 Salut! Big Brother cu Andreea Raicu
0,30 Big Brother - Fratele cel mare Camera secretelor (r)
0,45 Pitici şi Tătici
0,48 Focus (r)
1,45 Chat TV

TVR 2

7,00 Auto Club (r)
7,30 Veni, video, vici
7,45 Teleshopping
8,30 **Pasiuni** (s/r)
9,15 **Marea Brava** (s/r)
10,00 **Rebelii** (s/r)
10,50 Cinci minute de cultură
11,00 Tonomatul DP 2
13,00 TVR Iaşi
13,45 Cinci minute de cultură
14,00 Desene animate
14,30 **Fiica oceanului** (s)
15,00 Emisiune în limba germană
16,00 Tribuna partidelor parlamentare
16,30 Răscruci
17,00 Ştiri
17,10 **Rebelii** (s)
18,00 Pe urmele dinozaurilor
19,00 **Pasiuni** (s)
19,45 Cinci minute de cultură
20,00 Telejurnal
21,00 **Marea Brava** (s)
21,45 **Răzbunarea** (thriller, SUA, 1990) cu Kevin Costner, Anthony Quinn
0,00 Familia şi legea **(s)**
1,00 **Pe urmele primilor oameni** (r)
2,00 **Răzbunarea** (r) (thriller, SUA, 1990)
4,05 Familia şi legea **(s/r)**
5,00 Ştiri
5,30 **În vizită la noi acasă** (r)

antena 1

7,00 Observator cu Sanda Nicola
8,00 Secrete de familie (r) cu Mihaela Rădulescu
9,00 **Îngerii lui Charlie** (s)
10,00 **Yago** (s) cu Facundo Arana
12,00 Imagini uimitoare
13,00 Observator cu Simona Gherghe
13,15 **Un nou început** (s)
14,15 **Îngerii lui Charlie** (s)
15,10 **Sue Thomas** (s/r) cu Deanne Bray
16,10 **Păcatul** (s) cu Daniela Alvarado, Simon Pestana
17,00 Brigada mobilă cu A. Berecleanu şi A. Zaharescu
17,45 Secrete de familie Divertisment cu Mihaela Rădulescu
19,00 Observator. Sport. Meteo cu Alessandra Stoicescu şi Lucian Mândruță
20,00 Din dragoste cu Mircea Radu
22,00 Observator. Sport cu Letiția Zaharia
22,35 Marius Tucă Show
23,35 Gheorghe Talk-show cu Andrei Gheorghe
0,35 **Îngerii lui Charlie** (s/r) cu Jacklyn Smith, David Doyle
1,30 Observator (r)
2,30 **Zile din viața noastră** (s) cu Deidre Hall
4,15 Brigada mobilă
5,00 Marius Tucă Show (r)
6,00 **Păcatul** (s/r)

acasă

7,15 **Şapte femei** (s/r)
8,00 **Jurământul** (s/r)
9,00 De 3 X femeie (r)
10,30 **Căsătorie de probă** (s/r)
11,15 **Legături de familie** (s/r)
12,30 Învață engleza cu Victor (r)
12,50 '5 shopping (r)
13,00 **Cealaltă femeie** (s) cu Yadhira Carillo
14,15 **Între iubire şi ură** (s)
15,15 **Clona** (s) cu Murilo Benicio
16,30 **Şapte femei** (s)
17,30 Poveştiri adevărate
17,55 Rețeta de Acasă
18,10 **Jurământul** (s) cu Danna Garcia, Mario Cimarro
19,00 **Îngerul nopții** (s) cu C. Evora
20,00 De 3 X femeie cu Mihaela Tatu
21,30 **Căsătorie de probă** (r)
22,00 **Legături de familie** (s) cu Vera Fisher
23,00 '5 shopping
23,10 **Iubire cu două fețe** (s)
0,00 Să vorbim despre sex
1,00 **Clona** (s/r)
2,00 Poveştiri adevărate (r)
2,30 De 3 X femeie (r)
4,00 **Căsătorie de probă** (s/r)
4,30 Muzica de Acasă
5,00 **Iubire cu două fețe** (s/r)

HBO

8,00 **Joe Dirt** (comedie, SUA, '01) cu David Spade
9,30 Cinema, cinema, cinema
9,55 **O fetiță misterioasă** (dramă, SUA, 2002)
11,40 **Vacanță la Reno** (dragoste, SUA, 2002) cu Charlize Theron, P. Swayze
13,10 **Alte maşini, aceiaşi oameni** (comedie, Danemarca, 2002) cu Iben Hjejle
14,50 **Aventurile lui Max Keeble** (comedie, SUA, 2001) cu Alex Linz
16,15 **Aniversarea** (dragoste, SUA, 1996) cu M. Pfeiffer
17,45 **Dragoste, familie şi alte inconveniente** (comedie, Olanda, 2001)
19,30 **Joe Dirt** (r) (comedie, SUA, '01)
21,00 **Carnivale** (s) cu Nick Stahl
22,00 **Sub pământ s.r.l.** (s) cu Rachel Giffiths
22,50 **Tentația** (thriller, coprod., 2001) cu Burt Reynolds, Saffron Burrows
0,30 **Jaful** (acțiune, Marea Britanie, 2002) cu Stephen Dorff, Natasha Henstridge

Cultural

10,00 Lentila de contact (r)
11,00 Cultura IT (r)
11,40 Amintiri despre vedete (r)
12,05 Concert de prânz
13,00 Ambasadorii
13,30 Patrimoniu (r)
14,00 Curs de franceză
14,40 Pictori români
15,00 Colț Alb (s)
15,30 Desene animate
16,00 Amintiri despre vedete (r)
16,30 Curs de franceză (r)
17,00 Personalități
18,10 **Pasărea spin** (s)
19,00 Zestrea românilor
19,30 Patrimoniu
20,00 Cinci minute de cultură
20,05 Coperta a patra
20,55 Experiment
21,15 Dincolo de sunete
21,45 Jurnal cultural
22,10 Filme de scurtmetraj
23,50 Galele Strauss

REALITATEA

6,00 Jurnal TV
7,45 Revista presei
10,15 Ştirea de la ora 22 (r)
11,00 Jurnal TV
11,15 100% (r)
12,45 Revista presei
13,15 În centrul atenției (r) cu Mihai Gîdea
14,00 Jurnal TV
14,45 Naşterea unei națiuni
15,15 Realitatea medicală
16,45 Votați cu noi!
17,15 Audiența în direct cu Simona Bălănescu
18,00 Jurnal TV
18,45 Naşterea unei națiuni
19,15 În centrul atenției
20,15 100% cu Robert Turcescu
21,00 Jurnal TV
21,45 Votați cu noi!
22,15 Ştirea de la ora 22 cu R. Dumitrescu
23,00 Jurnal TV
23,45 Naşterea unei națiuni

Aşteptăm de la cititori informații, reclamații, observații etc. pe adresa:
redactie@viata-libera.galati.ro

TELEFOANE UTILE

Salvare	- 961; 411000; 426200
Ambulanță non stop (VITAL MED)	- 462222
Pompieri	- 981; - 460441
Centrala Inspectoratului Județean de Poliție	- 407000
Poliția Municipală	- 412222
Poliția Transporturi	- 418460
Secția 1 de Poliție	- 419966
Secția 2 de Poliție	- 460854
Secția 3 de Poliție	- 413400
Secția 4 de Poliție	- 468490
Secția 5 de Poliție	- 416945
Inspectoratul Județean al Poliției de Frontieră	- 959
Centrul de prevenire şi consiliere antidrog	- 934; - 461800
Jandarmi	- 956
Corpul Gardienilor Publici	- 470617
Prefectură	- 312100
Primărie	- 307799
Protecția civilă	- 982; 411456; fax - 413219
Autoritatea Teritorială de Ordine Publică Galați	- tel. verde: 0800828674 - 477900; fax: 325530

Diverse:

S.C. ECOSAL PREST S.A.	- 312282
Informații CFR	- 460643
Autogara	- 412683
Agenția CFR	- 472420
Serviciul INFO LINE	- 469000; 469005

Deranjamente - intervenții:

APATERM - centrală	- 473380
- dispecerat	- 463294
DISTRIGAZ SUD (Sucursala Galați) - centrală	- 460206
- dispecerat	- 460419
ELECTRICA (Galați) (număr unic cu apel gratuit pentru toți clienții indiferent de zona de reşedință)	- 929;- 460500 - 460496/460474 (Galați) - 460488 (zona rurală) - 820159/820160 (Tecuci)

Spitale

De Urgență	- 315555
Municipal nr.1	- 479401
Boli Infecțioase	- 423374
De Copii	- 469100
Militar	- 423938
TBC	- 460712
CFR	- 476716;
Interne	- 475768
Maternitatea	- 413131
Centrul de diagnostic şi tratament (fosta Policlinică Municipală)	- 417941
Centrul de permanență adulți (non stop în Centrul de diagnostic şi tratament)	- 417942

Farmacii non-stop:

Hygeia (vizavi de Spitalul Județean)	- 473013
Bayer Pharm (Siderurgiştilor)	- 464542
Myosotis, Micro 38, bl.J2, parter	- 461718, 479422
Paracelsus Brăilei 24 (Potcoava de aur)	- 465304.

Regret

Preşedintele american George W. Bush a anunţat ieri, într-o convorbire telefonică cu preşedintele guvernului spaniol, Jose Luis Rodriguez Zapatero, că regretă decizia Madridului de a-şi retrage trupele din Irak.

Apreciere

Presa britanică a analizat, ieri, schimbarea de poziţie a premierului Tony Blair faţă de Constituţia UE, apreciind că anunţul iminent referitor la organizarea unui referendum asupra acestui document reprezintă o iniţiativă politică riscantă pentru şeful Executivului britanic.

Spania își retrage trupele din Irak

Noul premier al Spaniei José-Luis Rodriguez Zapatero a anunţat, în cadrul unei declaraţii transmise în direct de televiziunile spaniole, retragerea trupelor spaniole în următoarele două săptămâni, informează cotidianul german Bild.

În prezent în Irak se află un contingent de 1300 de militari spanioli, care operează pe teritoriul oraşelor Diwanija şi Nadschaf. Decizia Spaniei reprezintă o lovitură grea pentru coaliţia condusă de Statele Unite în Irak care face faţă cu greu violenţelor izbucnite în ultimele săptămâni, mai ales că Madridul a fost al doilea mare aliat al Washingtonului după Londra, în declanşarea războiului din Irak. Zapatero a declarat în numeroase rânduri că intenţionează să retragă trupele din Irak în cazul în care ONU nu preia controlul situaţiei din această ţară până la 30 iunie.

Decizia Guvernului de la Madrid a provocat reacţii diverse. La scurt timp după comunicarea deciziei, mii de spanioli au ieşit în stradă şi şi-au manifestat bucuria faţă de apropiata reîntoarcere a conaţionalilor lor. În acelaşi timp, autorităţile americane au afirmat că se aşteptau la această decizie din partea cabinetului condus de Jose Luis Rodriguez Zapatero. Într-un comunicat remis de Casa Albă, preşedintele George W. Bush a declarat că este recunoscător tuturor partenerilor săi în coaliţie, care şi-au declarat recent sprijinul pentru a duce la bun sfârşit misiunea în Irak şi a subliniat că Statele Unite vor continua cooperarea cu Spania în războiul contra terorismului.

Moqtada Sadr cere sistarea atacurilor împotriva trupelor spaniole

Liderul radical şiit Moqtada Sadr le-a cerut miliţiilor sale să înceteze atacurile împotriva trupelor spaniole, după ce autorităţile de la Madrid au anunţat retragerea militarilor din Irak, a declarat, ieri, purtătorul de cuvânt al acestuia, Qays al-Khazaali, citat de AFP. "Trupele spaniole nu vor mai fi atacate până vor pleca, dacă acestea nu agresează poporul irakian", a explicat al-Khazaali.

"Celelalte ţări care au trimis trupe în Irak trebuie să urmeze exemplul Spaniei şi să se retragă, pentru a salva vieţile militarilor", a continuat liderul şiit.

Armata americană îşi va reduce efectivele din zona Najaf

Armata americană îşi va reduce efectivele din zona Najaf, a anunţat, ieri, un responsabil militar american, relatează site-ul Sky News. Colonelul Dana Pittard, comandantul Brigăzii a 3-a staţionată lângă Najaf şi formată din 2.500 de militari, a declarat că unitatea va fi retrasă în următoarele zile. Brigada va fi înlocuită de aproximativ 2.000 de militari din Divizia 1 Blindate. Anterior, Pittard afirmase că forţele coaliţiei intenţionează să îl captureze sau să îl ucidă pe liderul şiit radical Moqtada Sadr şi să distrugă Armata lui Mehdi. Însă, în prezent se desfăşoară negocieri pentru găsirea unei soluţii paşnice.

Paul Bremer: Irakul nu-și va putea asigura securitatea după 30 iunie

Forţele irakiene de securitate nu vor putea asigura independent securitatea Irakului după transferul de suveranitate de la 30 iunie, a declarat administratorul american al ţării, Paul Bremer, justificând menţinerea forţelor coaliţiei pe teritoriul irakian după această dată, transmite AFP. "Este clar că forţele irakiene nu vor fi capabile să combată independent ameninţările reprezentate de grupările insurgente până la 30 iunie, când un guvern irakian îşi va asuma suveranitatea ţării", a menţionat Paul Bremer, într-un comunicat publicat pe site-ul Autorităţii Provizorii a Coaliţiei. "Din acest motiv, Irakul şi trupele din numeroase ţări, inclusiv din Statele Unite, vor asigura securitatea de care au nevoie irakienii", a explicat el. "Evenimentele din ultimele două săptămâni au demonstrat că Irakul continuă să fie expus la riscuri în domeniul securităţii şi are nevoie de ajutor extern pentru a le face faţă. La începutul lunii, duşmanii democraţiei au invadat posturile de poliţie şi au confiscat imobilele forţelor de ordine din mai multe localităţi, fără ca poliţiştii să-i poată aresta", a adăugat Bremer. "Dacă vrem să-i împiedicăm pe foştii membri ai Gărzii Republicane, pe cei ai Mukharabat (serviciile de spionaj ale lui Saddam Hussein), pe Fedayinii lui Saddam şi miliţiile lui Moqtada Sadr să preia puterea cu ajutorul armelor, forţele de securitate din Irak trebuie ajutate, până când vor fi total echipate şi antrenate, iar coaliţia intenţionează să facă acest lucru", a subliniat administratorul american.

Confruntări la periferia Bagdadului

Mai multe confruntări au avut ieri între trupele americane amplasate în clădirea municipalităţii din Sadr City, la periferia Bagdadului, şi membrii miliţiilor radicale şiite, au anunţat mai mulţi martori oculari ai ciocnirilor. Incidentele au izbucnit în momentul în care membrii Armatei lui Mehdi, gruparea militară a liderului şiit Moqtada Sadr, au atacat cu rachete antitanc poziţiile americane. Militarii americani au ripostat, iar schimburile de focuri au continuat timp de câteva minute, mai mulţi localnici fiind răniţi în cursul confruntărilor.

Liderul politic al Hamas nu se teme de un atac israelian

Khaled Meshaal, liderul politic al Hamas, care locuieşte la Damasc, a declarat că nu se teme de ameninţările cu moartea proferate de Israel după asasinarea lui Abdelaziz al-Rantissi, şeful grupării în teritoriile palestiniene, a relatat postul de televiziune Al-Arabiya, citat de AFP. "Ameninţările Israelului nu sunt nimic nou. Sunt ameninţat şi mai sunt şi alţii ameninţaţi. Ne luăm măsuri de precauţie, dar suntem convinşi că destinul nostru depinde de voinţa divină, de aceea nu ne temem", a declarat Khaled Meshaal. "Soarta lui Meshaal va fi similară cu cea a lui al-Rantissi, iar dacă vom avea ocazia să îl atacăm la Damasc, o vom face", a afirmat, duminică, Gideon Ezra, ministrul israelian pentru relaţia cu Parlamentul. "Nu vom ceda în faţa unei ameninţări de acest fel", a replicat Meshaal, insistând că asasinatele nu vor conduce la desfiinţarea Hamas, deoarece "există sute de succesori". "Cauza noastră este dreaptă şi istoria a dovedit că toţi coloniştii până la urmă pleacă", a spus liderul Hamas, cerând Autorităţii Palestiniene să îi caute pe palestinienii care colaborează cu Israelul.

În trecut, Meshaal a fost ţinta unei tentative de asasinat a serviciilor secrete israeliene. La 25 septembrie 1997, el a fost atacat pe o stradă din Amman de agenţi Mossad care i-au făcut o injecţie cu otravă. Liderul Hamas a intrat în comă, dar a fost salvat de intervenţia regelui Hussein al Iordaniei care a cerut Israelului să ofere antidotul otrăvii, în schimbul eliberării celor doi agenţi Mossad arestaţi.

Meshaal călătoreşte adesea în Siria, Liban sau în zona Golfului.

Hamas a numit duminică un nou lider în teritoriile palestiniene, fără a-i dezvălui totuşi identitatea. Abdelaziz al-Rantissi devenise liderul Hamas după asasinarea la 22 martie a liderului spiritual Ahmed Yassin.

Miliția lui Sadr ar accepta forțe de pace sub mandat ONU

Purtătorul de cuvânt al miliţiei liderului şiit radical Moqtada Sadr, Qais al-Khazaali, s-a declarat în favoarea trimiterii de trupe de pace ONU în Irak, dar a cerut retragerea imediată a "forţelor de ocupaţie", într-un interviu transmis, duminică, de televiziunea bulgară, relatează AFP. "Este în interesul întregii lumi să trimită forţe de pace sub drapelul ONU" în Irak, a afirmat Khazaali, purtător de cuvânt al Armatei lui Mehdi, miliţia lui Moqtada Sadr. Dar "forţele de ocupaţie trebuie să se retragă din regiunile ocupate şi trebuie să elibereze deţinuţii politici. De-abia atunci se va termina războiul", a adăugat el. "Dacă americanii continuă să acţioneze pe teren", războiul din Vietnam "le va părea simplu" faţă de ceea ce îi aşteaptă în Irak, a afirmat el.

Generalul Radislav Krstici, condamnat de TPI

Tribunalul Penal Internaţional (TPI) l-a condamnat în apel, ieri, pe generalul sârb bosniac Radislav Krstici la 35 de ani de închisoare pentru complicitate la genocid, crime împotriva umanităţii şi crime de război comise împotriva musulmanilor bosniaci din Srebrenița, în 1995, relatează AFP. Pedeapsa generalului a fost redusă faţă de decizia iniţială, când el a fost condamnat la 46 de ani de închisoare. Generalul Krstici a condus atacul trupelor sârbe bosniace la Srebrenița. Hotărârea TPI stabileşte că masacrele de la Srebrenița (estul Bosniei) au reprezentat acte de genocid. Cel puţin 7.000 de musulmani din Bosnia au fost ucişi după ce enclava a fost cucerită de forţele sârbe bosniace, la 11 iulie 1995. În prima instanţă, TPI a considerat că asasinatele sistematice din Srebrenița constituie genocid, iar generalul Krstici poartă o parte din responsabilitate. Atât apărarea cât şi acuzarea au contestat decizia iniţială, avocaţii generalului considerând că pedeapsa este prea dură, în timp ce procurorii susţin că generalul ar trebui sancţionat cu închisoarea pe viaţă. Sentinţa are o importanţă aparte deoarece calificarea masacrelor de la Srebrenița drept "genocid", "purificare etnică" sau "crime împotriva umanităţii" va influenţa procesele următoare de la TPI. Decizia va constitui şi un precedent în dreptul internaţional în privinţa definirii noţiunii de genocid.

Acord pentru stabilizarea situației din Fallujah

Coaliţia condusă de Statele Unite a anunţat, ieri, încheierea unui acord pentru stabilizarea situaţiei din oraşul sunnit Fallujah, care prevede în special crearea de patrule comune cu forţele irakiene de securitate, relatează AFP.

Purtătorul de cuvânt al coaliţiei, Dan Senor, a afirmat că acordul cu responsabilii locali stipulează amnistierea persoanelor care predau armele grele, accesul la serviciile medicale şi dispoziţii pentru îngroparea morţilor.

FLASH

■ **Autorizare** ■ Guvernul liberal-conservator danez a autorizat, ieri, publicarea rapoartelor serviciilor de informaţii externe ale Ministerului Apărării (FE), referitoare la subiectul armelor irakiene de distrugere în masă, prezentate înainte de decizia autorităţilor daneze de a participa la război. ■ **Promisiune** ■ Ambasadorul saudit în SUA i-a promis preşedintelui american că preţul petrolului saudit va scădea înaintea alegerilor din noiembrie, când George W. Bush candidează pentru un nou mandat la Casa Albă, susţine ziaristul Bob Woodward, autorul unei cărţi despre războiul în Irak. ■ **Declaraţie** ■ Un comandant britanic din oraşul irakian Basra a declarat, ieri, că trupele britanice vor rămâne în această ţară mai mulţi ani, pentru menţinerea securităţii, se arată în ediţia electronică de luni a cotidianului The Daily Telegraph. ■ **înfiinţare** ■ Triburile din nord-vestul Pakistanului au înfiinţat miliţii pentru arestarea membrilor al-Qaida şi a simpatizanţilor locali ai acestei organizaţii, temându-se de o nouă intervenţie a armatei pakistaneze, au anunţat autorităţile locale. ■ **Simulări** ■ Armata americană a efectuat, cu doi ani înainte de atentatele de la 11 septembrie 2001, o serie de exerciţii în care simula o ripostă la atacuri teroriste cu avioane deturnate. ■ **Maşini-capcană** ■ Două maşini-capcană au fost descoperite, luni, de forţele de securitate saudite în regiunea Rumah, la o sută de kilometri nord-est de Riyad, a anunţat o sursă din cadrul poliţiei. ■ **Declaraţie** ■ Condoleezza Rice, consilierul prezidenţial pentru securitate naţională, susţine că George W. Bush a decis declanşarea războiul împotriva lui Saddam Hussein în martie 2003 şi nu în ianuarie, aşa cum afirmă autorul cărţii "Plan of Attack". ■ **Declaraţie** ■ Candidatul democrat la alegerile prezidenţiale americane, John Kerry, a declarat că Israelul are dreptul să reacţioneze la orice act terorist, duminică, după ce armata israeliană l-a asasinat, în teritoriile palestiniene, pe liderul Hamas, Abdelaziz al-Rantissi ■ **Sondaj** ■ Popularitatea premierului nipon, Junichiro Koizumi, nu a fost afectată de criza ostaticilor din Irak, cea mai gravă situaţie cu care s-a confruntat de la venirea la putere, se arată într-un sondaj publicat, ieri, de cotidianul Mainichi Shimbun.

LUMEA

Acuzații

Autorităţile nord-coreene l-au acuzat pe vicepreşedintele american Dick Cheney că "este o persoană cu probleme psihice, impregnat de ostilitate la adresa statului stalinist", relatează AFP. "Coreea de Nord consideră că Cheney este o persoană cu probleme psihice care manifestă ostilitate la adresa statului stalinist, în calitate de responsabil al forţelor neoconservatoare din Statele Unite", a declarat un purtător de cuvânt al Ministerului nord-coreean de Externe.

Oficialul nord-coreean a respins acuzaţiile referitoare la colaborarea dintre al-Qaida şi Phenian. "Aceasta este expresia unei ignoranţe totale şi o încercare de a justifica ostilitatea Washingtonului faţă de Phenian", a adăugat purtătorul de cuvânt.

Referendum

Premierul britanic, Tony Blair, ar putea anunţa, după şedinţa de Guvern de joi, data la care va avea loc referendumul privind adoptarea Constituţiei europene de către Marea Britanie, relatează, luni, BBC News online. Conservatorii şi liberal-democraţii au salutat această schimbare de atitudine a premierului Blair. În plus, liderul conservator, Michael Howard, a propus ca referendumul să fie organizat până în această toamnă, fiind de părere că decizia este o victorie pentru poporul britanic.

Topul personalităților

Osama ben Laden, liderul al-Qaida, figurează printre cele 100 de personalităţi cu cea mai mare influenţă în lume în anul 2004, arată un clasament realizat de revista americană Time, transmite AFP. Pe listă se află preşedintele George W. Bush, omologul său chinez, Hu Jintao, Vladimir Putin sau ayatollahul irakian Ali Sistani. Lista, pe care se află 84 de bărbaţi şi 22 de femei, include lideri politici, artişti, oameni de afaceri sau chiar postul de televiziune arab Al-Jazeera. Fostul ministru Bernard Kouchner, fondatorul organizaţiei umanitare Medecins sans Frontieres, este unul dintre puţinii francezi care figurează în acest clasament, alături de Bernard Arnault, preşedintele companiei LVMH.

Arestări

Poliţia din Manchester a arestat 12 presupuşi teroriști, în cadrul unor operaţiuni desfăşurate, luni, în baza legislaţiei antiteroriste din 2000, relatează Sky News. "Un număr de mandate de arestare au fost executate de poliţia din Manchester în baza legislaţiei antiteroriste din 2000", se arată într-un comunicat al forţelor de ordine. "Pentru moment, nu sunt disponibile detalii suplimentare", conform documentului transmis de forţele de ordine. Poliţia a confirmat existenţa unui incident la o adresă din centrul oraşului, însă a menţionat că acesta nu are legătură cu raidurile antiteroriste.

Operaţiunea a fost declanşată la mai puţin de o lună de la arestarea a opt bărbaţi, în sudul Angliei. În cursul percheziţiilor anterioare au fost descoperite 600 de kilograme de îngrăşământ ce poate fi utilizat în fabricarea de bombe.

Amenzi

Autorităţile federale americane intenţionează să amendeze Banca Riggs din Washington pentru că nu a raportat tranzacţii suspecte în valoare de milioane de dolari, se arată în ediţia electronică de luni a ziarului The Age. FBI şi trei comisii ale Congresului anchetează activităţile Băncii Riggs, care în ultimii 20 de ani a administrat conturile ambasadei saudite la Washington. Anchetatorii încearcă să afle dacă banca i-a ajutat pe clienţii saudiţi în activităţi de spălare de bani provenind din traficul de droguri sau din terorism, a relatat ziarul Washington Post. Banca Riggs gestionează şi conturile personale ale ambasadorului saudit, prinţul Bandar bin Sultan.

FBI şi alte agenţii federale încearcă să afle dacă banii care proveneau din donaţiile unor fundaţii de caritate au ajuns la reţeaua teroristă al-Qaida. Banca Riggs a anunţat că va colabora cu FBI şi că a anulat contractul cu ambasada saudită încă din luna martie. Cu toate acestea, saudiţii susţin că ei au fost cei care au iniţiat lichidarea conturilor.

AMALIZA

Islam-Occident: război şi… pace?

SILVIA MARCU

O serie de întâmplări care mai de care mai nefericite – asasinatul şeicului Yassin de către Armata Israelului, atentatele de la Madrid, legea împotriva voalului în Franţa, urmărirea lui ben Laden prin Afganistan, prin grotele Asiei, ridicolul său "armistiţiu" de săptămâna trecută, haosul care ameninţă Irakul – caracterizează peisajul internaţional actual. Ameninţarea face parte integrantă din mesajul teroriştilor: între lumea Islamului şi fiecare dintre voi, spun ei, are loc un război total. Vă vom distruge pe toţi! Cu atât este mai crud acest război, cu cât nu pretinde să obţină nimic concret, ci doar să lovească, să terorizeze, să provoace un dezastru teribil: "noi, islamul" împotriva "voastră, occidentul".. Dintre toţi cei care se aruncă de la etajul 56, cei care mor în trenuri şi avioane prin Occident, în conceptia lor, doar musulmanii sunt inocenţi şi sacrificiul lor le deschide porţile spre Paradis. Ceilalţi nu au nici chip, nici nume, sunt creştinii şi evreii occidentali.

Atentat după atentat, lumea dezvoltată este pătrunsă de un climat în care tot ceea ce aparţine elementului musulman (nu doar islamismul) devine suspicios. Ameninţarea favorizează apariţia unui rasism latent care justifică regresul democraţiei şi vertiginoasa întărire a puterii poliţieniste. După 11 septembrie, preşedintele SUA vorbea despre o cruciadă împotriva *Jihadului*. De fapt această cruciadă reprezintă sistemul global care l-a înlocuit pe cel dispărut după comunism. Privată de socialism ca model competitiv, lumea occidentală reinstaurează bipolaritatea punând în funcţiune un nou episod de luptă între Bine şi Rău. Dar Occidentul, de fapt, a ajutat la crearea Răului. Pentru a expulza armata sovietică din Afganistan, a finanţat o gherilă în care se aflau viitorii ben Laden din lumea musulmană. S-a întâmplat ca în istoria lui Frankestein... Imediat ce s-au întors în ţările lor (Algeria, Liban, Yemen, Egipt sau Indonezia), aceşti glorioşi luptători anticomunişti s-au transformat în terorişti.

Pentru a-i combate, după 11 septembrie, SUA a distrus regimul taliban din Afganistan unde se afla nucleul principal. Lumea întreagă a aplaudat. Din nefericire, gestul din Irak a avut efecte devastatoare. Intervenţia a împărţit în două Europa şi a întărit islamismul. Un an mai târziu, Irakul se afla ameninţat de un război civil comunitar şi de o republică islamică şiită. Asasinii al-Qaida au pătruns în Irak, ţară unde practic le era interzisă intrarea. Apoi s-au extins din Maroc până în Indonezia, trecând prin Spania şi Turcia, multiplicând astfel metastaza... Ştim că majoritatea popoarelor nu acceptă fericite mondializarea. Dar islamul şi în special lumea arabă, dictatorială, care încă mai rumegă frustrările gloriei pierdute, se opune total acesteia. Desigur, faptul n-ar avea prea mare importanţă dacă geologia n-ar fi situat sub picioarele lor majoritatea rezervelor petroliere de pe planetă... Într-o lume arabă afonă, de multe ori chiar ignorantă, discursul incendiar al musulmanilor islamişti este singurul care se face auzit. Şi acest discurs restructurează gândirea, chiar dacă o face cu oroare. Bunicii au trăit căderea imperiului otoman şi dorinţa de libertate, de modernitate. Părinţii l-au aplaudat pe Nasser şi au sprijinit lupta împotriva imperialismului, sionismului şi regimului arab reacţionar. S-au manifestat, au protestat, au cerut dreptate, au sprijinit lovituri de stat – numite de ei revoluţii – fără să se întrebe, de fapt, cine erau ei înşişi? Fiul cel mai mic este atras de islamism şi sub numele *shariei* – doreşte să termine cu lumea modernă, s-o facă să explodeze în mii de bucăţi. În acest dureros scenariu, conflictul dintre Israel şi Palestina are un rol de simbol central. De-a lungul istoriei, Israelul a favorizat mişcările islamiste împotriva celor naţionaliste reprezentate de Arafat. Distrugerea Autorităţii din Palestina, planul unilateral de evacuare din Gaza, asasinatul fondatorului Hamas au contribuit la demonstrarea în faţa opiniei publice din Palestina şi din Israel că mişcările inspirate de islam erau cele mai eficace. La ora războiului global împotriva terorismului, Sharon preferă diviziunea între evrei şi musulmani unei diviziuni politice între ocupanţi şi ocupaţi... S-ar părea că Islamul se îndreaptă către haos şi, mai ales, că încearcă să-l extindă şi în Occident. Cutia Pandorei s-a deschis! Dar dacă s-ar înlocui fantoma unei cruciade globale cu o politică pragmatică, de gesturi autentice şi semnificative, aşa-zisa coeziune a lumii musulmane în jurul fantomei islamiste desigur că s-ar prăbuşi. După război, s-ar zări lumina clară a păcii. La rândul său, dacă UE ar deschide poarta Turciei, musulmanii din lume nu s-ar mai simţi atât de singuri şi de excluşi. Poate s-ar gândi cu adevărat care este locul lor în lume. Ceea ce ştim e că războiul împotriva terorismului este o necesitate vitală. Poporul spaniol, brutal lovit, devine astfel un simbol al ameninţării globale. Poate că începând cu această rană profundă, comunitatea internaţională va pune picioarele pe pământ şi va începe să reacţioneze, să caute drumul spre înţelegere, consens şi cooperare. Spre pace.

Coliziune între două trenuri în New York

■ zeci de răniți

Două trenuri au intrat în coliziune ieri dimineaţa într-un tunel în apropierea unei gări din New York, provocând rănirea a zeci de pasageri, au anunţat pompierii, citaţi de site-ul Yahoo!News. Aproximativ 130 de persoane au primit îngrijiri medicale pentru răni minore, în special hematoame, potrivit purtătorului de cuvânt al pompierilor, David Billig. Accidentul s-a produs la ora locală 07:00 (11:00 GMT), la o sută de metri de Pennsylvania Station, în momentul în care un tren Amtrak, fără pasageri, a lovit un tren de periferie care venea din direcţia Long Island şi care aştepta să intre în gară. Potrivit serviciului de Căi Ferate din Long Island, o anchetă este în curs pentru determinarea cauzei accidentului. Potrivit şefului pompierilor, Nicholas Scoppetta, 40 de ambulanţe şi 200 de pompieri au fost mobilizaţi la locul accidentului.

Ungaria

Țigări de contrabandă, într-un camion românesc

Autorităţile vamale ungare au descoperit, ieri, o mare cantitate de ţigări de contrabandă ascunse într-un camion românesc ajuns la vama Szeged, au precizat surse din cadrul autorităţilor de frontieră ungare, citate de MTI.

Cele 7.000 de cartuşe de ţigări descoperite valorează 40 de milioane de forinţi (159.000 de euro), ele aflându-se într-un camion care, potrivit actelor, transporta mobilă din România spre Franţa. Potrivit surselor citate, şoferul camionului - cetăţean român - este acuzat de contrabandă cu ţigări.

Trăsnaia zilei

Răzbunarea bancomatului

Un taiwanez a căzut recent victima tehnologiei avansate, după ce, încercând să scoată bani de la un bancomat, s-a ales cu un ochi vânăt. Potrivit Yahoo!News, pentru că nu a reuşit să scoată bani, bărbatul s-a enervat groaznic şi a aruncat în bancomat cu o cărămidă. Din păcate însă, aceasta a ricoşat şi l-a lovit în ochi pe agresor. Incidentul s-a întâmplat în capitala taiwaneză Taipei, la unul dintre bancomatele din centrul oraşului. Întreaga păţanie a cetăţeanului furios a fost surprinsă de agenţii de pază cu ajutorul camerei de supraveghere. La sfârşit, bărbatul s-a ales cu ochiul învineţit şi cu o amendă de 36 de dolari, pentru repararea aparatului.

Conducerea băncii a decis să nu îl dea în judecată, considerând că ochiul vânăt a fost o pedeapsă suficientă pentru recalcitrantul taiwanez.

Pagină realizată de CRISTINA GOGA din surse MEDIAFAX și CLICK NEWS

Viața liberă
Fondat 1989
COTIDIAN INDEPENDENT

Radu MACOVEI Director general
Grigore LAZAROVICI Director general adjunct
Katia NANU Redactor şef adjunct
Dan PLĂEŞU Secretar general de redacţie
Mioara MĂNĂILĂ Director publicitate
Gheorghe ARSENIE, Viorel BUCUR Secretari de redacţie

SOCIAL - **Mariana ILIESCU**, Marius MOTOTOLEA, Viorel MÂRZA, Petrica PAŢILEA
TRANZIŢIE - **Aurel STANCU**, Cristinel LUCA, Anca Mihaela SPĂNU, Ovidiu AMĂLINEI
POLITIC - **Gabriela CIMPOCA**, Victor CILINCĂ, Maria MÂNDIŢĂ
JURIDIC - **Ştefan DIMITRIU**, Costel CRÂNGAN, Maria STANCIU
CULTURĂ - **Silvia MIHALCEA**, Th. PARAPIRU Angela RIBINCIUC, Roxana PENCIU, Nicoleta CRÂNGANU
INVESTIGAŢII - **Alina DURBACĂ**, Laura GURĂU, Corina ZEGREA
SPORT - **Gheorghe ARSENIE**, D.C. PREDESCU
EDITOR ŞTIRI - **Cristina GOGA**
FOTO - **Vasile CABURGAN**, Sorin PANĂ, Costel STROE
SUBREDACŢIA GALAŢI NORD - **Ion Trif PLEŞA**
DESIGN **Cristian LIPAN**
ISSN 1221-4914

REDACŢIA ŞI ADMINISTRAŢIA
Galaţi, str. Domnească nr. 68
SECRETARIAT **TEL. 460 620, FAX. 471 028**
POLITIC, CULTURĂ, INVESTIGAŢII, TRANZIŢIE, JURIDIC **414 630**
RELAŢII CU PUBLICUL **461 772**, SPORT **411 644**, TEHNO **462 460**
DEPARTAMENT CALCULATOARE
Camelia LUPU, Lili CRĂCIUN, Tiberiana PRISĂCARIU, Olguţa CRISTEA, Monica BOCZAR, Ionel PRODAN, Carmen ROPOTAN, Laura CODREANU, Elena GRĂDINARU, Rodica PANDELEA, Luminiţa CHIRILĂ, Carmen BONCIU, Vasilica PRODAN, Zoica FOTACHE
Tehnoredactare realizată pe echipamente livrate de ROMLOTUS

PUBLICITATE
str. Domnească nr. 68
TEL. 463 664, 460 719
FAX 460 875
TECUCI
Casa de Cultură
TEL.FAX 820 508
DIFUZARE
TEL. 460 395

Tipografia VL
Pănuţ HAGHIAC, Nicuşor CRĂCIUN, Năstase VÂRLAN, Niţă NICUŞOR, Ion MACOVEI, Daniel VOICU, Ghiţă PETREL, Vasile POPA
Comenzi la tel.
0236 416 911-int.37
BRAT

Echipa de serviciu:
Secretar de redacţie: Viorel Bucur
Cap limpede: Angela Ribinciuc, Ovidiu Amălinei
Corectură: Mihaela Maravela, Dana Axente

În stare gravă

Fostul internațional argentinian Diego Armando Maradona a suferit o criză cardiacă şi a fost spitalizat, duminică, într-o clinică privată din Buenos Aires, aflându-se în stare critică.

Record

Bruce Klebnikov, în vârstă de numai 14 ani, a reuşit să deplaseze, doar cu ajutorul părului, două tramvaie cu o greutate de peste 35 de tone, "târându-le" pe o distanță de trei metri şi 20 de centimetri.

Viață de VIP

A mai trecut o săptămână, timp în care Săgeata a colindat Galațiul în lung și-n lat în căutarea unor vești proaspete din lumea VIP-urilor gălățene. Iată ce am aflat pentru astăzi:

Ghinionul lui Marius Necula

Umblă vorba-n târg că s-a abătut mare ghinion pe umerii electorali ai lui Marius Necula. Cică săptămâna trecută s-ar fi înnoit carnetele de partid, iar numele subprefectului a fost trecut taman pe carnetul cu numărul 13. Nu cu vreo rea intenție, dar aşa a picat la numărătoare. N-am auzit despre politicianul gălățean că ar fi cine ştie ce superstițios, dar nici nu-şi prea poate permite să treacă cu vederea ghinioanele într-un an electoral. Motiv pentru care am auzit că a refuzat carnetul cu... fatidica cifră. Bănuim că nici alții nu s-au prea înghesuit să "încaseze" ghinionul de bună voie, aşa că ne întrebăm cine-i totuşi curajosul care s-a încumetat să fie al 13-lea membru PSD. Există totuşi o soluție care ar putea împăca pe toată lumea: ce-ar fi dacă s-ar desființa carnetul cu numărul 13 şi ar fi înlocuit cu numărul 12 bis?

Cristian Dima și-a comandat un iaht

Omul de afaceri Cristian Dima, fratele lui Dumitru Dima, proprietarul firmei de pază WBC, va intra în curând în posesia unui iaht superb, dotat cu cele mai moderne echipamente. Ambarcațiunea de tip FREE RIDER se află pe ultima sută de metri în hala de producție, constructorii făcând ultimele retuşuri. Iahtul a fost comandat la firma gălățeană Plasma SA şi valorează peste 70.000 de euro. Este o navă elegantă, lungă de aproximativ 10 metri, amenajată după ultimul răcnet. Proprietarul este cunoscut ca un fan înrăit al pescuitului şi vânătorii, fiind extrem de bucuros de achiziția făcută. Iahtul va fi botezat "Convert" după numele firmei care aparține lui Cristian Dima.

Președintele Iliescu, pus în încurcătură

Vinerea trecută, la Sala C.A. Rosetti de la Palatul Parlamentului s-a organizat o şedință festivă care a marcat împlinirea a 175 de ani de presă românească. La eveniment au participat figuri impresionante ale culturii române, invitat de onoare fiind chiar preşedintele Ion Iliescu. Dincolo de profunzimea şi de calitatea discursurilor remarcabile, cei care au luat cuvântul au avut parte şi de ceva surprize neplăcute, fiind puşi în încurcătură în momentul în care s-au adresat celor prezenți. Mai ales cei scunzi. Tribuna era atât de înaltă, încât vorbitorii de statură mică au fost nevoiți să stea pe vârfuri pentru a ajunge la microfon. Chiar şi şeful țării a fost nevoit să facă față acestei situații delicate, fiind pur şi simplu eclipsat de "statura" tribunei unde a luat cuvântul. Şi Corneliu Leu, directorul revistei "Albina Românească" - sărbătorita evenimentului de vineri - a fost vădit deranjat de înălțimea "podiumului", domnia sa reuşind cu greu să privească auditoriul.

Durbacă - micul Sechelariu

Dumitru Sechelariu, primarul Bacăului care ademeneşte alegătorii cu cârnați şi bere, are un urmaş demn de toată fala la Galați. Fostul primar Eugen Durbacă a considerat probabil că aceasta este cea mai bună strategie electorală. Astfel că, duminică la prânz, a servit porții uriaşe de mici şi a dat cep butoaielor cu bere. Acțiunea s-a desfăşurat cu mare tam-tam la Cuca, acolo unde zeci de țărani au dărâmat pur şi simplu uşa Căminului Cultural pentru a prinde o porție de mici electorali. Se pare că astfel de "mese festive" sunt la mare modă în acest an de alegeri, mititeii fiind considerați de către candidați adevărate maşini de atras voturi. Dar dacă alegerile erau iarna? Unde mai "amenajau" distinşii noştri candidați grătarele pentru mici? Sau, poate, atunci se arunca în mulțime cu pulpe congelate sau înghețată la cornet... Tot campanie se cheamă.

Cam atât pentru astăzi. Până marțea viitoare, feriți-vă de ceasurile rele!

SĂGEATA ALBASTRĂ

IMPACT

Grătar într-un fost crematoriu nazist

Autoritățile din Polonia au avut de-a face cu un caz mai puțin obişnuit, care a şocat opinia publică. Potrivit Yahoo!News, paznicii de la un fost crematoriu dintr-un lagăr nazist au descoperit resturile unui adevărat ospăț, lăsate acolo de un grup de petrecăreți, care au făcut aici grătar.

Autoritățile locale au deschis imediat o anchetă pentru a-i depista pe autori. Aceştia vor fi acuzați de profanare.

Mii de prizonieri de diverse naționalități au fost arşi în crematoriul acestui lagăr, în timpul celui de-Al Doilea Război Mondial.

Arestați pentru că s-au sărutat în public

Doi chinezi riscă să apară în fața unui tribunal din Malaiezia în această săptămână, după ce au fost prinşi îmbrățişându-se şi sărutându-se în public, informează site-ul Ananova. Ooi Kean Thong, de 22 ani, şi Siow Ai Wei, de 20 de ani, au fost arestați, anul trecut, pentru comportament indecent, într-un parc din capitala Kuala Lumpur. Dacă vor fi găsiți vinovați, cei doi riscă o amendă ce reprezintă echivalentul a circa 290 de lire sterline sau un an de închisoare, potrivit cotidianului New Straits Times. Oficiali ai administrației locale care i-au văzut pe cei doi spun că aceştia au încălcat regulile comportamentului decent.Tânărul şi partenera sa afirmă însă că ei doar citeau o carte şi se țineau de mână în momentul în care au fost arestați. Cei doi spun că au primit avertizări după ce au refuzat să dea mită celor doi ofițeri implicați în acest caz. În urma unei anchete inițiate după prezentarea acestui caz de către presă, cei doi polițişti, Rosmi Mahmud şi Mohamad Nor Abd Manap, au fost acuzați de corupție.

Cei doi tineri ar putea evita un proces dacă aleg să plătească o amendă până mâine. "Dacă refuză să plătească amenda, atunci ar trebui să apară în fața tribunalului", afirmă o sursă.

Tramvaie tractate cu podoaba capilară

Un adolescent din Rusia a stabilit un record neobişnuit, informează Yahoo!News. Bruce Klebnikov, în vârstă de numai 14 ani, a reuşit să deplaseze, doar cu ajutorul părului, două tramvaie cu o greutate de peste 35 de tone, "târându-le" pe o distanță de trei metri şi 20 de centimetri. Recordul stabilit de Klebnikov a fost atent supervizat de oficialii ruşi din domeniul sportului.

Numeroşi suporteri, care ştiau despre capacitățile adolescentului, au ținut şi ei să fie prezenți pentru a-l încuraja. Bruce face lupte greco-romane şi a devenit deja o figură celebră în Rusia, după ce, în urmă cu câțiva ani, pe când era doar un copil, adolescentul şi-a uimit compatrioții, după ce a reuşit să ridice, cu brațele, o maşină.

Un soț abandonat s-a aruncat în cuşca tigrilor

Un chinez, care a fost abandonat de soție, s-a aruncat disperat în cuşca tigrilor, informează Germany Live, citând presa chineză.

Potrivit South China Morning Post, bărbatul s-a cățărat pe gardul de la cuşca tigrilor dintr-o grădină zoologică în speranța că va fi sfâşiat de tigrii înfometați. Din nefericire pentru el, felinele nu au părut prea interesate de acest meniu.

Tigrii au părut mult mai atraşi de carnea de pui cu care îngrijitorii încercau să le distragă atenția, pentru a-l salva pe sinucigaş din cuşca în care sărise de bună voie.

Maradona a fost spitalizat în stare critică

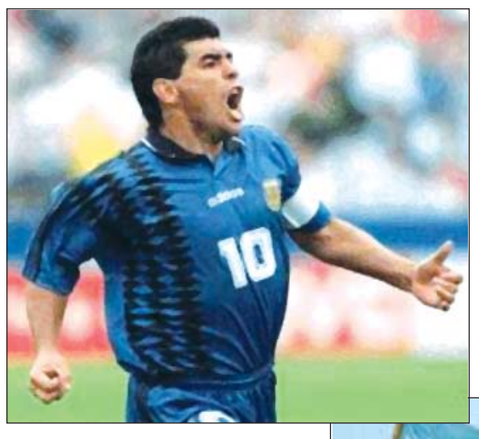

Medicii au anunțat că Maradona a suferit "o criză de hipertensiune într-un cadru general de cardiopatie dilatată"

Fostul internațional argentinian Diego Armando Maradona a suferit o criză cardiacă şi a fost spitalizat, duminică, într-o clinică privată din Buenos Aires, aflându-se în stare critică. În vârstă de 43 de ani, el a fost intubat şi se află la terapie intensivă, potrivit unui comunicat dat publicității de conducerea clinicii. Medicii au anunțat că Maradona a suferit "o criză de hipertensiune într-un cadru general de cardiopatie dilatată". De asemenea, aceştia au subliniat că reacția fotbalistului la primele tratamente este destul de favorabilă.

Este pentru a doua oară când Maradona, care este dependent de cocaină, este victima unei crize cardiace. Prima oară acest lucru s-a întâmplat, în urmă cu patru ani, la Punta del Este, în Uruguay.

Postul de televiziune TN, citând surse din anturajul jucătorului, a anunțat că această criză cardiacă a fost urmare a unei supradoze, însă informația a fost dezmințită de medicul personal al jucătorului, Alfredo Cahe. "Problemele actuale ale lui Maradona nu au nimic de-a face cu dependența sa", a spus Cahe, care a fost şi medicul fostului preşedinte argentinian Carlos Menem. Potrivit lui Cahe, sunt necesare 24-48 de ore pentru a se cunoaşte exact starea fostului fotbalist.

Maradona a fost vizitat de tatăl său, de fetele sale, Dalma şi Gianina, şi de fosta sa soție Claudia Villafane. De asemenea, la clinică s-a deplasat şi fostul antrenor al selecționatei Argentinei, Carlos Bilardo.

Diego Armando Maradona, care locuieşte în Cuba, a revenit, pe 22 martie, în Argentina, având probleme de greutate. Fostul fotbalist a asistat, duminică, la meciul din campionat dintre fosta sa echipă, Boca Juniors, şi Nueva Chicago, însă a părăsit tribuna în timpul reprizei secunde. Maradona locuieşte în Cuba, din ianuarie 2000, în mod oficial pentru a urma o cură de dezintoxicare.

Denumit "El Pibe de oro" , Maradona a câştigat Cupa Mondială cu reprezentativa Argentinei în 1986, totalizând 91 de selecții în echipa națională a țării sale, în perioada 1977-1994, pentru care a marcat 34 de goluri. De-a lungul carierei, el a evoluat la formațiile Argentinos Juniors, Boca Juniors, Newell's Old Boys de Rosario, Napoli, FC Barcelona şi FC Sevilla.

D.C.P.

De la Poliția Rutieră

Unde va fi radarul astăzi

În municipiul Galați - pe străzile Brăilei şi Siderurgiştilor, pe strada Cloşca şi pe Faleza Superioară; în zona municipiului Tecuci - pe străzile Tecuciul Nou, Gheorghe Petraşcu şi pe raza comunei Drăgăneşti. În județ, pe Drumul Național (DN) 24 - în localitățile Munteni şi Cosmeşti; pe DN 25 - la Hanu Conachi, Piscu, Independența şi Şendreni; pe DN 26 - la Vânători, Şivița, Tătarca şi Tuluceşti; pe Drumul Județean (DJ) 251 - la Schela, Slobozia Conachi şi Smârdan.

Reflecțiile lui Costache

Hopa hent

MIHAI COSTACHE

Vorbind despre cei care vorbesc despre o posibilă fraudare a alegerilor, şeful oficial al PSD, premierul Adrian Năstase şi-a dat cu părerea cum c-ar fi impertinenți şi că toată tevatura are şanse mai mari să ajungă în instanță decât Ben Laden să scape cu viață. La urma urmei care să fie povestea?

Păi, e simplu. Vin alegerile, iar onorabilii politicieni îşi arată unii altora o mulțime de deltoizi, deoarece campania electorală e o luptă pe viață şi pe moarte, dar mai ales pe bani. Drept pentru care alegătorul în viață care e în egală măsură şi contribuabil are de asistat la astfel de scene tip Titu, 80 de kilometri în spatele gării.

Alooo! Pliz, fără nervi pe moaște şi pusee de incontinență morală, că-i penibil. Urcatul pe birjă pentru o croazieră la tribunal o fi specific cui o fi, dar asta contează în context fix cât un şoarece într-o pâine. Constat că (pentru a nu ştiu câta oară) ni se bagă pe presă un soi de campanie electorală cu spume la buză, dar fară urmă de finalitate practică.

Dacă jupânii au masochista senzație că hăituindu-se unii pe alții prin tribunale rezolvă problemele alegătorilor (că de asta candidați, domnilor, ca să rezolvați problemele celor care vă vor alege, nu de altceva) să fie sănătoşi.

Eu unul n-am de gând să votez pe cineva pe care, în loc să-l ia salvarea de la birou din cauza extenuării, îl ia jeepul, din cauza protocolului. Nu ştiu cine mai are timp de pierdut atât să acuze, în cazul de față de fraudarea alegerilor, cât şi să contraatace, periculos, pe bara instanței.

Păcatul electoral românesc e că potențialii candidați parcă au, aşa, o jenă în a-şi prezenta programele electorale. În a le explica. Şi a le mai explica o dată. Şi încă o dată. Şi-n loc să le tremure nădragii de frica neînțelegerii de către public a planurilor de viitor, iată, domnii se tem de fraudarea unor voturi pe care, deocamdată, nimeni nu şi le justifică prin propriile performanțe.

Hai la muncă, nu la-ntins vorba!

Cărțile săptămânii

Sportul minții - Cristian Tudor Popescu, Ed. Humanitas
Ultima legiune - Valerio Massimo, Ed. All
Mâna dreaptă a diavolului - John Saul, Ed. Rao
Caltaboşul (Cartea anului 2002 în Suedia) - Torgny Lindgren, Ed. Rao
Copiii din miezul nopții - Salman Rushdie, Ed. Univers
Vestul şi Restul - Roger Scruton, Humanitas
Putere şi glorie - Graham Greene, Ed. Polirom
Bridget Jones: La limita rațiunii - Helen Fielding, Ed. Trei
Ultimii dictatori, primele doamne şi serviciile secrete - Petre Dogaru, Ed. Aldo Press
În umbra şacalului - Oliver Schrom - Ed. FID
Alternative pop-dance - Daniela Caraman Fotea, Titus Andrei, Ed. Humanitas
Figuri ale crimei la Dostoievski - Vladimir Marinov, Ed. Trei
Amintiri dintr-un secol - Tutu George Georgescu, Ed. Muzicală

Toate aceste cărți le puteți cumpăra la chioşcul din fața Teatrului Dramatic din Galați.

Selecție realizată de C.S.A.
Foto: CODRIN ARSENE

Lil' Kim după gratii?

Solista este cercetată, în libertate, pentru obstrucționarea justiției

Lil' Kim este fără îndoială una dintre cele mai controversate cântărețe de rapp ale momentului. Ea este criticată atât pentru vestimentația şocantă pe care o poartă, pentru versurile cântecelor sale cu un puternic mesaj sexual, cât şi pentru atitudinea afişată în orice împrejurare. Recent, Lil' Kim a fost acuzată că a obstrucționat justiția prin nişte declarații mincinoase, în legătură cu un schimb de focuri în care au fost implicați câțiva membri din anturajul său.

Să reamintim cititorilor cazul care a stârnit, la momentul său, furori în întreaga lume. Pe 25 februarie 2001, în plină stradă, la Greenwich Village, doi bărbați au declanşat un schimb de focuri, în fața sediului radioului Hot 97, unde fusese invitată solista. Acest incident, avea să se afle mai târziu, a fost urmarea unui conflict între banda lui Lil' Kim şi cea a rapperului rival, Capone-N-Noreaga. Schimbul de focuri s-a soldat cu rănirea unei persoane.

În prezent, Kimberly Jones şi prietena ei cea mai bună, Monique Dopwell, sunt acuzate că nu au oferit polițiştilor adevărata identitate a persoanelor care au participat la schimbul de focuri, în ciuda faptului că erau apropiați ai celor două. Ele nu sunt singurele persoane inculpate în acest caz. Managerul solistei, Damion Butler, şi bodyguardul Suif Jackson (respectiv bărbații care au făcut uz de arme) sunt incluşi în ancheta agenților FBI. Kim nu numai că a refuzat să dezvăluie identitatea celor doi, dar a susținut ulterior că Butler nu a fost prezent la fața locului, negând de altfel orice legătură cu Jackson. Mai târziu, solista îi va dedica bodyguardului un cântec ce va fi inclus pe unul din albumele sale, drept recunoştință pentru devotamentul pe care i l-a arătat.

O altă dovadă care face legătura între cei trei este faptul că Lil' Kim, Jackson şi Butler au făcut parte din trupa rapp 'Jr. M.A.F.I.A', ale cărei baze au fost puse pe Notorious B.I.G, unul dintre cei mai cunoscuți rapperi ai anilor '90.

În urma acestor deducții şi informații, care le-au parvenit procurorilor din surse ce nu au fost date publicității, Lil' Kim a fost inculpată pentru complicitate, sperjur şi obstrucționarea justiției. Dacă va fi găsită vinovată, solista riscă o pedeapsă de 15 ani de închisoare (cinci pentru declarații mincinoase şi zece pentru obstrucționarea justiției). Solista este judecată în stare de libertate pentru că a achitat cauțiunea în valoare de 500.000 de dolari. Procesul este în derulare, iar verdictul este aşteptat la sfârşitul acestei săptămâni. Să vedem în favoarea cui se va înclina balanța.

CODRIN-ŞTEFAN ARSENE

La Institutul de Transplant Renal Cluj

Operație în premieră națională

O fetiță de zece ani a fost supusă, la Institutul de Urologie şi Transplant Renal Cluj, unei intervenții chirurgicale laparoscopice, în premieră națională, în timpul căreia i-au fost scoşi ambii rinichi, copilul fiind dializat o săptămână, până la efectuarea transplantului. Potrivit directorului institutului, Mihai Lucan, fetița suferea de insuficiență renală cronică, rinichii acesteia funcționând anormal şi eliminând din organism toate proteinele. Medicina clasică recomandă două intervenții chirurgicale, efectuate la trei săptămâni distanță, însă fetița nu mai putea supraviețui în această stare prea mult timp şi risca să nu reziste unor operații succesive. Medicii clujeni au scos laparoscopic ambii rinichi ai micuței, în cadrul aceleiaşi intervenții chirurgicale, copilul rămânând pe dializă până la efectuarea transplantului, când va primi un singur rinichi sănătos.

Pentru că intervenția făcută fetiței a reuşit, medicii clujeni au realizat alte două operații similare altor pacienți adulți, care s-au încheiat cu succes.

Avion fără aripi - transformat în limuzină de lux

O companie mexicană a transformat un vechi aparat Boeing 727-100 într-o limuzină de lux pentru turiştii înstăriți, informează site-ul Yahoo!News. Pentru suma de 1.000 de dolari, amatorii vor putea pleca, începând din luna mai, într-o călătorie de trei ore la bordul acestei maşini, care poate atinge viteza de 200 de kilometri pe oră, pe străzile din statul Jalisco, din nordul Mexicului. Societatea de Limuzine din Guadalajara "Vaca Maters" a cumpărat un Boeing 727-100 vechi, i-a dat jos aripile, l-a instalat pe un şasiu de Mercedes şi a redecorat interiorul aparatului, care poate să trasporte până la 50 de pasageri. Şaizeci de persoane au lucrat la această transformare timp de trei luni, a explicat proprietarul companiei, Martin Vaca.

Avionul-limuzină, care cântăreşte şase tone, măsoară 18 metri lungime şi 3,9 metri lățime. El este propulsat de un motor turbo-diesel cu şase cilindri, instalat în spate. Interiorul este echipat cu sisteme audio şi video şi are un ring de dans, un bar şi "un spațiu romantic" în spate.

Unicat

Guns'n' Roses se opun lansării propriei colecții de hit-uri

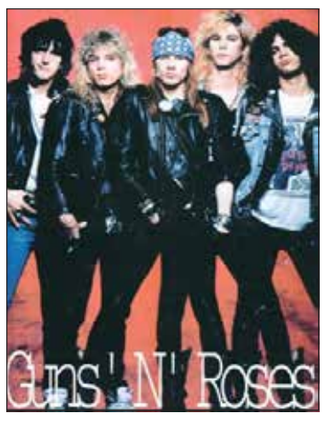

Axl Rose, Slash şi Duff McLagan s-au unit în încercarea de a opri casa de discuri Universal Music să lanseze compilația "Guns'n' Roses Greates Hits". Echipa care impresariază trupa Guns'n' Roses, **Sanctuary Artist Management**, a anunțat oficial că a fost lansată o acțiune în justiție împotriva companiei Geffen Records, divizie a UMG Recordings, pentru a opri lansarea albumului Greatest Hits care ar fi trebuit să aibă loc alaltăieri. După spusele lui Axl Rose, apariția pe piață a acestui album Greatest Hits ar umbri lansarea noului album al formației, mult anticipatul "Chinese Democracy".

C.S.A.