Un ziar total

Fondat 1989
GALAȚI COTIDIAN INDEPENDENT
www.vlg.sisnet.ro

Viața liberă

DIRECTOR GENERAL RADU MACOVEI

ANUL XV NR. 4486 - Sâmbătă - Duminică, 14 - 15 august 2004, 12 + 16 pagini, 6000 LEI

METEO Vreme frumoasă
ZIUA: 25-28°C
NOAPTEA: 13-15°C
➤ Mag.

CURS VALUTAR
USD: 33.416 LEI
EUR: 40.776 LEI
➤ Pag. 4

RADAR
FOLTEȘTI
HANU CONACHI
➤ Pag. 12

A ÎNCEPUT OLIMPIADA

O grandioasă ceremonie

n **Sportivi români în întreceri**

n **Al treilea grup al delegației române a ajuns la Atena**

n **Programul transmisiilor televizate de astăzi și mâine**

SPORT P.10

LA START

"Marea compensare" pentru pensionari

VARIA P.5

LA DOAR 14 ANI,

VARIA P.5

A încercat să-și ia zilele

Foto: M. MOTOTOLEA

n O fată din Odaia Manolache a înghițit un pumn de medicamente n Ea susține că tatăl său o bate n El o contrazice n Direcția pentru Protecția Drepturilor Copiilor se ocupă de caz

Tupeul de a le şti pe toate

KATIA NANU

EDITORIAL

Nu ştiu câți îşi mai amintesc de practica activiştilor dinainte de 1989. Oameni şi ei, aceştia se implicau cât se implicau, de ochii lumii - termenul e postrevoluționar- însă la raportări, şedințe de bilanț şi alte ieşiri în față luau caimacul ca şi cum s-ar fi aflat exact în miezul evenimentelor, care nici că se puteau desfăşura fără „aportul" dumnealor. Chestia cu aportul a creat „epocă", nu la căței, ci la oameni serioşi, cu funcții, care făcuseră un soi de religie din „a-şi aduce aportul", prostie care nu lipsea din majoritatea discursurilor oficiale cu ştaif. Acum, termenii sunt puțin diferiți, au apărut „benefic" şi „de bun augur" etc., expresii la fel de deplasate când nu-şi află contextul şi la fel de lipsite de conținut când nu ascund altceva decât dorința de implicare a celui care le vântură. Şi cum expresiile - nici cele dinainte şi nici cele actuale - nu-şi pot afla singure contextul, au renăscut oamenii care le ajută să-l găsească. Care oameni construiesc ce avem acum...

Să recapitulăm cam ce am obținut după 15 ani de la Revoluție. Abia dacă mişcă ceva prin zona tineretului care ar trebui să se şcolească pentru cârma puterii - fie că aceasta este politică, economică sau , de ce nu, culturală. Zdrobiți sub povara comparației cu "adulții" plini de bani, ifose şi pretenții, tinerii mai curajoşi iau drumul străinătății şi-şi văd acolo de viață. Poate că ar fi fost de dorit ca în atâta amar de vreme măcar societatea civilă să se cearnă şi să se aşeze în țara românească. Dar nu, dimpotrivă. Zdrențuită de la potopul de scandaluri şi bântuită de orgolii personale, mai ceva decât filmele ştiințifico-fantastice de fantome societatea civilă este încă divizată, şovăitoare şi majoritar subordonată puterii. S-a spus mult timp că mass-media este adevăratul avanpost al democrației în România. Şi poate că o vreme chiar aşa a fost. Până când şi pe aici şi-au făcut apariția banii, interesele şi a ieşit la iveală murdăria, impostura mitocănia şi incultura. Aşa că, chiar dacă excepțiile există, „vocea poporului" se alterează pe ici, pe acolo, uneori chiar în punctele esențiale, devine din ce în ce mai asemănătoare manelelor pe care, din snobism, vipurile se înghesuie să le conteste, dar puțini nu le comandă la sărbătorile personale. Poate că totuşi în zona economicului s-a mişcat ceva. Că ne-am cam plictisit să vorbim de privatizări şi retrocedări de un deceniu şi jumătate. Însă nici aici nu s-a judecat cu dreaptă măsură, legile s-au încurcat cu normele şi aplicarea lasă enorm de mult de dorit. Peste tot unde întorci capul sunt însă bani în această țară. Da, ați citit bine, bani buni, concretizați în maşini supărate, vile cu piscină şi conturi grase. Litoralul, stațiunile mai bine cotate, aeroportul Otopeni, parcările, localurile cu multe... stele etc., tot ce vreți şi ce vedeți se poate transforma în mărturie a existenței banilor. Bani există deci, cu siguranță şi nimeni nu se mai îndoieşte de asta cum nu se îndoieşte de existența societăților - mereu aceleaşi - cu datorii reeşalonate la stat. Nu că ar fi bani albi, dar cu siguranță servesc bine la feritul de zile negre. Or, ce fac unii oameni cu bani din România? Mai ales dacă, după vorba americanilor, nu pot spune cu glas tare cum au obținut primul milion(de dolari, evident)… Încearcă să-şi acopere urmele şi să-şi apere investiția. Aşa că intră în politică. Şi imediat ce intră în politică se pricep la toate, vor funcții şi comandă discursuri pe teme despre care nu au habar. În ordinea interesului, românul ajuns politician se pricepe imediat la fotbal şi la... cultură. Despre direcția mingii în teren poate vorbi oricine, dovadă existența pe acest pământ a lui Gigi Becali şi intrarea lui în rândul personalităților politice. Despre tradiție şi cultură, dacă asculți puțin, iei notițe conştiincios şi ai tupeu, poți ține un discurs de rămâne electoratul cu gura căscată. Dacă rămâne. Dovadă, Vadim care năvăleşte cu nume şi date peste ascultători de câte ori îi vine bine fără ca cineva să se prindă cam câte gafe face.

Aşa că iar mă întorc şi zic. Activiştii se împăunau că ştiu de toate şi, la orice raport, ieşeau în față ca şi cum ar fi pus umărul personal la realizarea... obiectivelor. Politicienii de azi se dau intelectuali şi inițiați în domenii pe unde n-au umblat niciodată. Şi unii şi alții suferă de boala asta numai din cauza „foncției". Care, după cum toată lumea ştie, „neicuşorule şi puicuşorule", obligă la sacrificii. Şi creează... organul. Dacă nu v-ați dat seama până acum, despre obraz era vorba. Cât despre tupeu, să auzim numai de bine!

TENSIUNI LA "OȚELUL"

Sorin Cârțu îl atacă din nou pe Boghici

După meciul cu Partizan Belgrad, din prima manşă a turului doi preliminar al Cupei UEFA, antrenorul formației Oțelul, Sorin Cârțu, l-a atacat, din nou, pe preşedintele grupării gălățene, Nicu Boghici, acuzându-l că este singurul vinovat de situația actuală a echipei.

"Preşedintele Boghici trebuie să facă bani pentru echipă şi să aducă jucători, nu să se ocupe de fotbal. Este o ruşine de preşedinte. Acest oraş şi această echipă merită mai mult. Din această cauză s-au întâmplat toate aceste lucruri la Oțelul. A prejudiciat imaginea echipei şi pe a mea personală. Nu are nici un merit, nici cât negru sub unghie, pentru rezultatele formației", a spus Cârțu, la conferința de presă susținută, joi seara, la Stadionul "Gheorghe Hagi" din Constanța.

D.C.P.

Viorel Anghelinei ar putea deveni preşedinte la Oțelul!?

SPORT P.10

O navă sub pavilion turcesc a eşuat pe Dunăre

O navă sub pavilion turcesc, încărcată cu 3.500 de tone de laminate, a eşuat, ieri, pe Dunăre, în dreptul localității ucrainene Reni, au declarat surse ale Administrației Fluviale a Dunării de Jos (AFDJ). Cargoul Afrin, care avea ca destinație un port turcesc, era condus de un pilot aparținând Administrației Fluviale a Dunării de Jos, care a vrut să evite plasele unor pescari, a ieşit de pe şenalul navigabil, şi "s-a aşezat" pe o dună de nisip. Pilotul a făcut mai multe manevre de dezeşuare, dar nava s-a împotmolit şi mai tare. AFDJ a trimis în zonă două remorchere pentru a-l repune pe linia de plutire, dar până aseară nu s-a reuşit acest lucru.

Cele 3500 tone de laminate fuseseră încărcate în cursul dimineții de la ISPAT SIDEX.

Vasile Ghidu, lider al Sindicatului Piloților Maritimi, îl consideră vinovat pe pilot de producerea acestui accident, considerând că acesta este "lipsit de experiență".

Valerică Anghel, directorul AFDJ Galați, a declarat că nu exclude ca incidentul să se fi produs din cauza unei erori de pilotaj.

MEDIAFAX

Tuturor celor care poartă numele Sf. Fecioare Maria le dorim sănătate, fericire şi belşug în case. La mulți ani!

LA ZI

ZIUA Marinei Române
n **Programul manifestărilor** P.3
n **15 august, Faleza Inferioară a Dunării**

MATERNITATE La coadă, cu landoul P.4

REFORMA

CARE-I ADEVĂRUL despre furturile de la ISPAT SIDEX?

IULIAN BÂRSAN Parlamentar pentru trei luni P.4

LA LINIA DE START: şase membri PSD

LA ZI

MESAJ de la Traian Mândru P.3

A VENIT, iar, vremea vânătorilor
De mâine, la rațe și gâște!

NEGLIJENȚĂ Cercetat în libertate P.5

VARIA

POMPIERII avertizează

TRAIAN ILISAN, la 50 de ani

"O investiție sigură, de care te poți bucura la bătrânețe, sunt copiii", susține profesorul sărbătorit

Foto: S. PANĂ

VARIA PAG. 5

SĂRBĂTOARE Gălățenii sunt invitați în pelerinaj

Icoana Maicii Domnului de la Biserica "Mavromol" din Galați îi va binecuvânta pe marinarii gălățeni

Foto: V. CABURGAN

LA ZI PAG. 3

IRAK Moqtada Sadr condiționează retragerea

Liderul radical șiit, Moqtada Sadr, a anunțat o serie de condiții pentru încheierea unui acord de încetare a focului în orașul Najaf, unde luptele continuă de nouă zile

LUMEA PAG. 11

ACTUAL

Declarație

Ministrul delegat pentru Administrație Publică, Gheorghe Emacu a declarat, vineri, în videoconferința cu prefecții, că a constatat o serie de deficiențe și disfuncționalități "care nu pot fi tolerate" în funcționarea Comisiilor de apărare împotriva dezastrelor din țară.

Scuze publice

Directorul Serviciului de Protecție și Pază (SPP) Gabriel Naghi și-a exprimat, într-o scrisoare deschisă, "sincerul regret" pentru cele întâmplate secretarului de stat Șerban Pretor, care a fost bătut de angajați ai SPP în timp ce se deplasa cu autoturismul spre litoral.

ALEGERILE PRELIMINARE DIN PSD

Adrian Năstase și-a depus candidatura

Preşedintele PSD Adrian Năstase şi-a depus, vineri, candidatura pentru alegerile preliminare din PSD, în vederea stabilirii listei pe care partidul o va depune pentru alegerile parlamentare din toamnă, din partea organizației Bucureşti.

Năstase şi-a depus candidatura la organizația PSD Sector 1, din care face parte. El a precizat că a strâns circa 7.000 de semnături de susținere la nivelul Capitalei. Preşedintele PSD a afirmat că a dorit să dea un exemplu, de a-şi invita colegii care vor să se înscrie pe liste să meargă să se întâlnească cu membrii de partid. Năstase a precizat că, la întâlnirea cu reprezentanții organizației de sector, a insistat pe nevoia ca listele PSD să conțină mai mulți tineri şi femei, pentru a răspunde astfel atât aşteptărilor electoratului, cât şi unei nevoi de construire şi întărire a "noului PSD", partid care "a înțeles mesajul populației cu ocazia alegerilor locale".

NĂSTASE DESPRE DOSARUL FLOTA:

Vinovăția trebuie clarificată de instanțe

Preşedintele PSD, Adrian Năstase, a apreciat, vineri, referitor la dosarul Flota, că instanțele sunt cele care trebuie să clarifice dacă există sau nu vinovați, el refuzând să intre într-o polemică pe această temă cu liderul PD Traian Băsescu, trimis în judecată în acest dosar. "Nu vreau să comentez, domnul Traian Băsescu încearcă cumva să ne atragă într-o dispută în legătură cu acest caz. Eu cred că este firesc ca instanțele să decidă dacă este adevărat sau nu ceea ce scrie în rechizitoriu", a afirmat Năstase. El a arătat însă că ceea ce ştie "cu siguranță" este faptul că, "practic, flota comercială a României a dispărut". "Asta ştim cu siguranță. Unde este ea, de ce a dispărut, cum a dispărut... triunghiul Bermudelor sau au fost alte lucruri, instanța trebuie să stabilească şi, de aceea, acesta este ultimul comentariu pe care îl fac în legătură cu această chestiune", a continuat el.

Liderul PSD a conchis că este rostul instanței să clarifice dacă există sau nu vinovați.

Discuții interministeriale, pe tema salariilor din învățământ

Miniştrii Alexandru Athanasiu, Dan Mircea Popescu şi Bogdan-Niculescu Duvăz vor analiza, în următoarele zile, soluțiile de rezolvare a cererilor cadrelor didactice, a anunțat, ieri, purtătorul de cuvânt al Guvernului, Despina Neagoe.

Neagoe a precizat că ministrul delegat pentru relațiile cu partenerii sociali, Bogdan-Niculescu Duvăz, va discuta cu reprezentanții sindicatelor din învățământ, începând de luni, despre calendarul de aplicare a grilei de salarizare.

"Ministrul Duvăz a avansat chiar posibilitatea unui proiect de lege care să stipuleze obligativitatea respectării acestei grile de salarizare, în eventualitatea în care, din partea partenerilor sociali, ar exista suspiciunea că cele stabilite nu vor mai fi respectate în următorul mandat", a adăugat Neagoe.

Măsuri împotriva speculanților

Premierul Adrian Năstase a dispus ministrului Administrației şi Internelor, Marian Săniuță, să inițieze, începând de astăzi, ample acțiuni de control în toate piețele, ca o măsură împotriva speculanților, a anunțat purtătorul de cuvânt al Guvernului, Despina Neagoe.

"Premierul a primit numeroase sesizări din partea cetățenilor cu care s-a întâlnit în țară şi a constatat nerespectarea generalizată a legilor, prin complicitatea administrațiilor centrală şi locală. Prim-ministrul a dispus ministrului de stat Marian Săniuță ca, începând de mâine (nr.-astăzi), să inițieze ample acțiuni de control în forță în toate piețele, într-o încercare de asanare a mediului din piață", a spus Neagoe.

Premierul a mai cerut ministrului Agriculturii, Petre Daea, ministrului delegat pentru Administrație Publică, Gheorghe Emacu, şi ministrului Administrației şi Internelor, Marian Săniuță, să deruleze "anchete pe teren" şi să prezinte în următoarea şedință a Executivului un plan de măsuri concrete în domeniu.

SUBVENȚIA PENTRU CALCULATOR

Cererile trebuie depuse până în septembrie

Elevii şi studenții care doresc să beneficieze de ajutorul financiar guvernamental pentru cumpărarea unui calculator personal trebuie să depună o cerere până la 1 septembrie, la unitatea de învățământ la care sunt înscrişi, a anunțat ministrul Comunicațiilor, Adriana Țicău.

Guvernul a aprobat, în şedința de vineri, printr-o hotărâre, normele metodologice de aplicare a Legii 269/2004 privind acordarea unui ajutor financiar în vederea stimulării achiziționării de calculatoare. Potrivit legii, familiile cu venituri brute lunare sub 1,5 milioane lei pe membru de familie, care au în îngrijire copii elevi sau studenți, pot beneficia de un ajutor financiar de cel mult 200 euro pentru cumpărarea unui calculator personal. Beneficiarii trebuie să depună la unitatea de învățământ la care sunt înscrişi o cerere de acordare a ajutorului, o copie după certificatul de naştere sau actul de identitate propriu şi al părinților, precum şi acte doveditoare privind veniturile membrilor familiei.

Solicitările trebuie depuse până la 1 septembrie 2004.

Adriana Țicău a mai precizat că, la 1 octombrie 2004, după ordonarea prin intermediul unui portal a cererilor eligibile, va fi stabilită lista beneficiarilor acestui ajutor, astfel încât elevii să îşi poată cumpăra calculatorul în termen de 30 de zile de la definitivarea acestei liste.

CRIZA ŞCOLILOR DIN TRANSNISTRIA

Ministerul de Externe solicită încetarea agresiunilor

Ministerul de Externe solicită încetarea de urgență a "agresiunii ilegale şi nejustificate" împotriva şcolilor cu predare în grafie latină din regiunea Transnistria a Republicii Moldova, se arată într-un comunicat al MAE.

Potrivit comunicatului, autoritățile române condamnă cu fermitate recentele măsuri ale separatiştilor de a interzice accesul reprezentanților Misiunii OSCE din Moldova în şcoala-internat de la Tighina, împiedicând astfel furnizarea de alimente şi apă pentru cei 75 de copii orfani aflați în incinta şcolii.

În ce priveşte recenta „ofertă" publică a Tiraspolului de negociere a situației şcolilor cu România, MAE precizează că România va continua să acționeze "cu responsabilitate", alături de partenerii săi occidentali şi împreună cu ceilalți actori internaționali implicați, pentru găsirea unei soluții acestei crize, cu respectarea strictă a dreptului internațional.

România este implicată activ, alături de ceilalți actori internaționali, în eforturile de soluționare a crizei şcolilor cu predare în limba română în grafie latină din Transnistria, se arată în comunicatul MAE, care precizează că autoritățile române sunt în contact permanent cu Uniunea Europeană şi cu statele membre, cu SUA, OSCE şi ceilalți mediatori, precum şi cu Guvernul Republicii Moldova, pe care îl sprijină în găsirea unei rezolvări favorabile.

"Ministerul Afacerilor Externe a sesizat în mod repetat gravele încălcări ale drepturilor omului comise de regimul totalitar de la Tiraspol tuturor organizațiilor internaționale având ca scop promovarea şi protecția drepturilor şi libertăților fundamentale ale omului, solicitând implicarea directă a acestora în detensionarea situației din regiunea transnistreană", continuă comunicatul. Apelurile României au fost adresate, printre altele, Consiliului Europei (Comitetul de Miniştri, Secretariatul Organizației, Comisarul European pentru Drepturile Omului, Secretariatul Adunării Parlamentare a Consiliului Europei), OSCE (Consiliul Permanent, Înaltul Comisar OSCE pentru Minorități Naționale), Organizației Națiunilor Unite (Comitetul pentru Drepturile Copilului, Comisia ONU pentru Drepturile Omului, Înaltul Comisar ONU pentru Drepturile Omului, Raportorul Special pentru dreptul la educație, Reprezentantul Special al Secretarului General al ONU pentru copii în conflicte armate).

MAE reiterează, totodată, "susținerea constantă" de către România a demersurilor autorităților din Republica Moldova pentru funcționarea normală şi nestingherită a şcolilor cu grafie latină din Transnistria şi reamintește faptul că această criză a şcolilor a fost declanşată de aşa-zisele autorități de la Tiraspol, printr-o "încălcare flagrantă a celor mai elementare norme de drept, a unor drepturi fundamentale ale omului, provocând o criză umanitară fără precedent în care sunt implicați, fără voia lor, sute de copii care nu doresc altceva decât să-şi exercite dreptul la educație".

În același timp, MAE român subliniază din nou necesitatea intensificării eforturilor întregii comunități internaționale pentru găsirea unei soluții, în cel mai scurt timp, pentru diferendul transnistrean, a cărui prelungire în continuare este de natură să afecteze climatul din regiune şi din Republica Moldova.

PENTRU COPIII DIN ZONELE CALAMITATE

Tabere gratuite

Autoritățile publice centrale oferă, la inițiativa premierului, minitabere de vacanță de şapte zile pentru copiii din familiile ale căror gospodării au fost puternic afectate de inundații, a anunțat, vineri, ministrul delegat pentru Administrație Publică, Gheorghe Emacu. MAI asigură la Câmpina (Prahova) cazare şi masă gratuite pentru 50 de copii din județele Bacău şi Suceava, începând din 16 august. Direcția Taberelor şi Turismului Şcolar organizează la Govora (Vâlcea) o minitabără pentru 30 de copii din județul Buzău, în semn de solidaritate cu familiile care au avut de suferit de pe urma inundațiilor. De asemenea, prefectul Capitalei, Dan Darabont, a anunțat că în Bucureşti s-au colectat deja 94 de tone de ajutoare (la agenți economici, fundații şi sedii ale partidelor politice) care vor fi trimise în Bacău, Buzău şi Vâlcea. Prefectul a mai spus că pune la dispoziția a 40 de copii din zonele calamitate locuri în minitabăra de la Pustnicu.

Listă oficială a monumentelor istorice

România are, pentru prima oară după o jumătate de secol, o listă oficială publicată cu monumente istorice, fiind singura țară din lume care a cunoscut o agresiune asupra patrimoniului său în timp de pace, nu de război, a afirmat, vineri, ministrul Culturii şi Cultelor, Răzvan Theodorescu.

Theodorescu a arătat că lista, care cuprinde 29.404 monumente istorice, a fost aprobată prin Ordinul ministrului Culturii în iulie şi publicată în Monitorul Oficial din 16 iulie 2004. Ministerul Culturii, Direcțiile Județene pentru Cultură şi Patrimoniu şi autoritățile centrale şi locale trebuie să aplice prevederile ordinului, a arătat ministrul. Lista care are 2.463 pagini, organizate în trei volume, cu județele în ordine alfabetică, a fost întocmită de Institutul Național al Monumentelor Istorice şi va fi trimisă, gratuit, Prefecturilor, Comisiilor Județene, Inspectoratelor de Poliție, SRI, Arhivelor Statului, muzeelor şi bibliotecilor.

Ultima listă de acest gen pe care a avut-o România a fost realizată în 1955 şi cuprindea 4.800 monumente. Între 1991-1992 a fost redactată o altă listă, care nu a fost însă dată publicității şi care cuprindea 21.000 monumente, multe "introduse fără justificare", spune Theodorescu. Potrivit ministrului, 20% dintre monumente sunt de importanță națională şi universală, iar 80% de importanță locală.

Theodorescu a avertizat că vor avea loc controale periodice. Fiecare monument din România are acum un cod special după care poate fi identificat, lista rămâne, însă, deschisă, putând fi clasate sau declasate diverse obiective şi urmând a fi reactualizată o dată la cinci ani.

Există şi o "listă a ruşinii", cu 544 monumente istorice (case, biserici) care au fost dărâmate, distruse în ultimii 10 ani, a mai spus Răzvan Theodorescu.

Nemulțumiri în PSD

Alegerile preliminare din interiorul partidului de guvernământ, pentru care s-au stabilit procentele rezervate tinerilor şi femeilor, au creat nemulțumiri în rândul unor lideri locali. „Supărarea" celor din teritoriu a ajuns şi la urechile preşedintelui PSD, Adrian Năstase, care a lăsat să se înțeleagă că nimeni nu ocupă fotoliul de parlamentar la nesfârşit. „Ştiu că există foarte multe nemulțumiri. Sunt colegi care au impresia că sunt parlamentari de drept ai partidului, şi că indiferent de susținerea lor în organizație vor fi intangibili pe aceste liste. Pe mulți nu-i interesează dacă partidul va fi la putere sau în opoziție, singura condiție este ca ei să fie în Parlament. Nu putem să acceptăm o astfel de atitudine", a precizat Năstase.

Repararea căminelor studențești

MEC ar trebui să oblige Universitățile la alocarea unor sume din taxele plătite de studenți pentru repararea şi amenajarea campusurilor, a declarat, vineri, ministrul pentru coordonarea SGG, Eugen Bejinariu.

Bejinariu a precizat că trebuie asigurat un minimum de confort în căminele studențeşti, iar administratorii trebuie să urmărească situația, astfel ca în aceste cămine să se poată locui, să se poată dormi şi învăța. Rolul administratorilor nu este să perceapă taxe, a mai spus Bejinariu.

El s-a referit la "igrasia care ajunge pe tavan", gândacii care "colcăie" şi a subliniat că în astfel de condiții nimeni nu şi-ar lăsa copiii să trăiască acolo.

Demisie

Şeful salvamontiştilor nemțeni, Raul Papalicef, şi-a dat demisia, ieri, din funcția de secretar general al Asociației Salvatorilor Montani din România (ASMR) în semn de protest față de modul în care au fost repartizate fondurile între cele 14 județe în care există formațiuni salvamont.

Potrivit lui Papalicef, în urma unei întâlniri pe care a avut-o în 2003 cu ministrul Transporturilor, Miron Mitrea, a obținut pentru anul acesta fonduri suplimentare în valoare de 18 miliarde de lei.

În opinia şefului Salvamont Neamț, aceşti bani au fost împărțiți județelor în mod inechitabil de către conducerea ASMR, al cărei preşedinte este Mircea Opriş.

Plângere

Un subofițer de la Poligonul Internațional de Tragere Babadag a depus o plângere la Parchetul Militar Constanța în care susține că a fost insultat şi agresat de comandantul unității militare din Babadag.

Plutonierul adjutant Ioan Matei susține că în 4 august a fost insultat şi agresat de către comandantul unității militare din Babadag, lt. colonelul Petrache Dudău.

Procurorul Vasile Munteanu, din cadrul Parchetului Militar Constanța, a declarat, vineri, că urmărirea penală în astfel de cazuri se face la sesizarea comandantului unității militare, iar în acest caz aprobarea se dă de către forul ierarhic superior, respectiv comanda Armatei 1. Potrivit sursei citate, infracțiunea de care este acuzat lt. colonelul Petrache Dudău, comandantul unității militare Babadag, este lovirea sau insultarea inferiorului, încadrată la fapte contra ordinii şi disciplinei militare.

Blitz

n Descentralizare n Preşedintele PSD Cluj, Ioan Rus, a declarat, vineri, într-o conferință de presă, că va susține în continuare procesul de descentralizare al PSD, inclusiv în cadrul congresului extraordinar al partidului din 27 august. **n Licitație n** Ministerul Sănătății (MS) va organiza o licitație pentru achiziționarea a o sută de autosanitare destinate asistenței medicale asigurate prin centrele de permanență, având la dispoziție 60 de miliarde de lei în acest sens. **n Solicitare n** Premierul Adrian Năstase a solicitat membrilor Cabinetului să nominalizeze câte un secretar de stat care să se implice în soluționarea petițiilor transmise prin intermediul liniei telefonice gratuite a prim-ministrului, a anunțat, vineri, purtătorul de cuvânt al Guvernului, Despina Neagoe. **n Investigație n** Procurorii Parchetului Înaltei Curți de Casație şi Justiție au declanşat o investigație financiară, pentru a descoperi proveniența banilor cu care gruparea criminală condusă de frații Nuțu şi Sile Cămătaru a cumpărat bunuri şi imobile valorând peste zece milioane de dolari. **n Îşi consultă mama n** Preşedintele executiv al PSD, Octav Cozmâncă, a declarat, vineri, la Suceava, că nu s-a decis încă dacă va candida pentru un nou mandat de parlamentar, dar că se va decide în acest sfârşit de săptămână, după ce va discuta şi cu mama sa această problemă. **n Alianță n** Rovana Plumb, membru în Biroul Coordonator al PSD, a declarat, vineri, într-o conferință de presă la Sfântu Gheorghe, că nu exclude posibilitatea unei alianțe postelectorale PSD - UDMR - PRM. **n Sancțiuni n** Contractul de muncă al unui infirmier a fost desfăcut, iar alte două cadre medicale au fost sancționate, în urma unei anchete desfăşurate de conducerea Spitalului Clinic de Psihiatrie "Socola", din județul Iaşi, a Secția Şipote, informează Ministerul Sănătății. **n Cheltuieli n** PSD Bistrița-Năsăud va cheltui peste 100 de milioane de lei cu alegerile preliminare, va închiria 60 de computere şi va avea zece informaticieni care vor supraveghea sistemele, a declarat Nicolae Moldovan, cel care răspunde de organizarea campaniei electorale interne şi de desfăşurarea alegerilor. **n Drum refăcut n** Drumul care leagă Valea Nehoiului de Buzău, distrus în urma unor inundații înregistrate în urmă cu peste două săptămâni, a fost refăcut, autoritățile județene dând asigurări că pompierii şi cadrele medicale de pe Ambulanță pot ajunge în zonă fără probleme în situația în care apar urgențe. **n Amendă n** Autoritatea Națională de Control a amendat cu peste 100 milioane de lei societatea Filadelfia din județul Bistrița Năsăud, după ce reprezentanții instituțiilor din subordine au descoperit că au fost încălcate normele financiar-contabile şi legislația privind raporturile de muncă. **n Declarație n** Prefectul județului Constanța, Gheorghe Martin, a declarat, vineri, că nu-şi mai doreşte să ocupe nici o funcție în PSD, formațiune politică în care, în prezent, este vicepreşedinte al organizației județene. **n Arestare n** Un om de afaceri din Bucureşti a fost arestat preventiv pentru 29 de zile de către magistrații Tribunalului Gorj, după ce a fost reținut în data de 11 iunie de procurorii anticorupție, pentru implicarea în fraudarea Băncii Comerciale Române, dosar în care sunt cercetate opt persoane.

Pedofil britanic - arestat la București

Un britanic a fost arestat, ieri, după ce, cu o seară în urmă, a fost prins când supunea la perversiuni sexuale un băiat în vârstă de 14 ani, într-un parc de lângă un hotel de pe Calea Griviței din Bucureşti, informează Poliția Capitalei. Potrivit sursei citate, bărbatul, care are 41 de ani şi a intrat pe teritoriul României ca turist, în urmă cu câteva zile, a fost prins în flagrant de către lucrători ai Biroului de Combatere a Crimei Organizate şi Antidrog Sector 1. Băiatul de care abuza sexual este din Vaslui şi vagabondează de mai mult timp.

Cetățeanul britanic este acuzat de acte sexuale cu un minor, ancheta fiind desfăşurată de către procurori ai Parchetului Judecătoriei sectorului 1 şi ofițeri ai Biroului Cercetări Penale.

Copilul a fost internat în Centrul de Primire Minori "Concordia".

ASCULTA-TI APROAPELE!
RADIO GALATI
BBC WORLD SERVICE
92,4 Lider FM
CÂŞTIGI
500.000 lei
la RADIO GALAȚI
lider FM 92,4 FM
Ascultă cu atenție programele RADIO GALAȚI şi vei şti răspunsul concursurilor
"Alege singur, alege sigur!"
În săptămâna 9-15.08.2004:
concursuri dedicate elevilor!
Telefon emisie:319185; Secretariat:460382

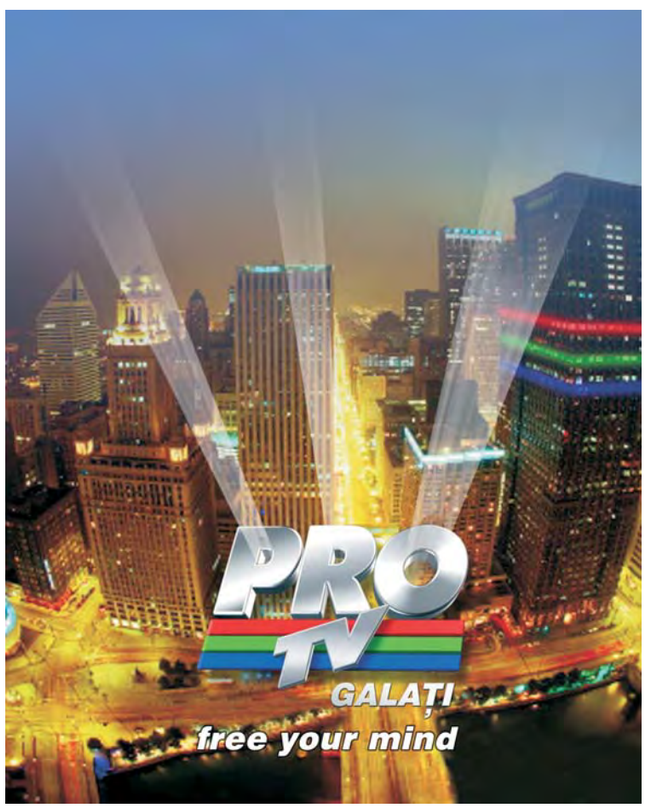

Pagină realizată de CRISTINA GOGA din surse MEDIAFAX, CLICK NEWS și A.M. PRESS

Tot fără inundații

Reprezentantul Serviciului Gestiunea Apelor, inginerul şef Aurica Ciornei, ne-a asigurat ieri, la finele videoconferinței cu prefecții, că nu se întrevede nici un pericol la orizont.

Consilier pensionar

Preşedintele Uniunii Județene a Pensionarilor, Costică Chihaia, este, de ieri, consilierul personal al prefectului pentru problemele persoanelor de vârsta a treia.

LA ZI

Ziua Marinei Române

n **Programul manifestărilor**
n **15 august, Faleza Inferioară a Dunării**

Orele 11,30 - 12,00 - Concert de muzică de promenadă interpretat de Fanfara "Valurile Dunării";

Orele 12,00 - 12,10 - Întâmpinarea oficialităților. Prezentarea raportului de către comandantul Paradei Navale;

Orele 12,15 - 12,25 - Festivitatea de înălțare a drapelului național şi a marelui pavoaz la navele prezente;

Orele 12,25 - 12,55 - Ceremonial religios. Lansarea crucii de flori;

Orele 12,55 - 13,05 - Defilarea companiei militare. Prezentarea onorului;

Orele 13,05 - 14,00 - Sosirea zeului Neptun şi a Voievodului Ştefan cel Mare şi Sfânt cu Pânzarul Moldovenesc;

Parada navelor militare şi civile.

Orele 14,00 - 14,30 - Paradă nautică de caiac-canoe;

Orele 14,30 - 15,20 - Moment etno-folcloric: nunta miresei şi răpirea acesteia de vâslaşii din bălțile Galațiului.

Jocuri marinăreşti tradiționale la apă şi uscat: porcul la şcondru, hora rațelor, trasul la parâmă, fuga cu oul în lingură, fuga în sac;

Ora 15,20 - Spectacol de muzică şi divertisment.

ORGANIZATORI: Primăria municipiului Galați, Consiliul Local Galați, Teatrul Muzical "Nae Leonard", Centrul Cultural "Dunărea de Jos", Inspectoratul Şcolar Județean, Direcția pentru Sport a Județului Galați, Autoritatea Navală Teritorială Galați.

Primar, ing.
DUMITRU NICOLAE

PRIMIM LA REDACȚIE

Mesaj de la Traian Mândru

Rar, foarte rar primim la redacție mulțumiri de la demnitari. De regulă, aceştia sună sau scriu atunci când sunt nemulțumiți. Aşa că mesajul primit de la fostul prefect, domnul Traian Mândru, prin care acesta ne mulțumeşte pentru colaborare, în nume personal, dar şi al colaboratorilor săi, se constituie într-un gest deosebit. Îi mulțumim la rândul nostru domnului Mândru, cu care "Viața liberă" a colaborat întotdeauna foarte bine. De unde se vede că omul sfințeşte locul şi înainte şi după ocuparea acestuia. Gesturile acestea mici, dar civilizate ne fac tuturor viața mai bună şi ne dau încredere. Poate că vreodată, cândva, astfel de mesaje vor deveni, simplu, o obişnuință. Ca bună ziua!

De care trebuie să laşi loc pe unde treci.

K.N.

Feriți de inundații

Galațiul este, în continuare, ferit de inundații. Reprezentantul Serviciului Gestiunea Apelor, inginerul şef Aurica Ciornei, ne-a asigurat ieri, la finele videoconferinței cu prefecții, că nu se întrevede nici un pericol la orizont: "Nici la Siret, nici la Prut nu sunt deocamdată condiții de atingere a primei faze de apărare, şi anume cea de atenție. Apa nu a ieşit încă din albia minoră şi nu sunt probleme. Evoluția nivelurilor nu este îngrijorătoare din acest punct de vedere. Singurele probleme ar putea să apară dacă se vor manifesta averse cu intensități foarte mari în zona râurilor mici. În rest, nu sunt probleme!".

A.M.

SĂRBĂTOARE

Gălățenii sunt invitați în pelerinaj

n Icoana Maicii Domnului de la Biserica "Mavromol" din Galați îi va binecuvânta pe marinarii gălățeni

Duminică - 15 august - de Adormirea Maicii Domnului şi Ziua Marinei, Episcopia Dunării de Jos ne invită în sfintele locaşuri de cult. Astăzi în municipiul Galați sunt trei biserici care îşi sărbătoresc hramul: "Adormirea Maicii Domnului" de la Cimitirul "Eternitatea" şi "cele două Corăbii de uscat", cum numeşte Prea Sfințitul Episcop Casian vechile biserici - "Mavromol" şi "Precista".

În chip special, duminică, în jurul orei 11.30, Icoana Maicii Domnului Făcătoare de Minuni de la Biserica "Movromol" din Galați va fi scoasă spre închinare. Apoi, clerul şi credincioşii din Protoieria Galați se vor îndrepta, împreună cu Racla cu Sfintele Moaşte (din Catedrala Episcopală) spre Biserica "Precista". Convoiul de creştini ortodocşi va porni din fața Bisericii "Mavromol" şi se va îndrepta spre Biserica "Precista", iar apoi înspre Faleza Dunării. Aici, în plină sărbătoare dedicată navigatorilor Dunării, Maica Domnului şi Racla cu Sfintele Moaşte vor da binecuvântare marinarilor şi credincioşilor dornici să ia Lumină sfințitoare prin intermediul Ierarhului locului. De Ziua Marinei, pe Faleza Superioară a Dunării, Icoana Făcătoare de Minuni de la "Mavromol" şi Racla cu Sfintele Moaşte vor fi oferite spre închinare până seara târziu. De pe apele Dunării, în An Ştefanian, Corabia "Ştefan cel Mare şi Sfânt" ne va uni sub brațele ocrotitoare ale Maicii Domnului.

Icoana Făcătoare de Minuni de la "Adam" vă așteaptă

Pentru credincioşii gălățeni şi nu numai, Adormirea Maicii Domnului este motiv de pelerinaj şi la cele două Mănăstiri din județul nostru - "Vladimireşti" şi "Adam".

În aceste zile, Episcopia Dunării de Jos ne invită în pelerinaj şi la smerită rugăciune în cele două sfinte aşezări monahale gălățene. La Mănăstirea "Adam", începând de sâmbătă seara, Icoana Făcătoare de Minuni va binecuvânta sufletele ortodocşilor care cred în binefacerile şi tămăduirea Maicii Domnului. **La "Adam", Ierarhul locului - Prea Sfințitul Dr. Casian - şi credincioşii vor cânta imne religioase şi Prohodul Maicii Domnului. Sâmbătă şi duminică, sfântul şi vechiul locaş din Dealul Apărătura - satul Adam - aflat în reabilitare, are nevoie de prezența şi rugăciunea dumneavoastră.** Precum şi noi, creştinii, avem nevoie de binecuvântarea sfințitoare a Icoanei Făcătoare de Minuni de la "Adam". De aceea, n-o uitați pe Maica Domnului de la "Adam", tocmai în ziua când este preacinstită.

Icoana Maicii Domnului de la "Mavromol"

Luni, sfințirea Altarului la Mănăstirea "Cârlomănești"

Luni, 16 august, Prea Sfințitul Episcop Casian ne invită la Mănăstirea Cârlomăneşti (sat Cerțeşti) unde va fi sfințit Altarul vechii aşezări monahale, refăcute din temelii de câțiva ani. Hramul mic al acestei aşezări, refăcută integral în ultimii ani prin grija Prea Sfințitului Episcop Casian şi a ieromonahului Antonie Balcu - starețul mănăstirii, este închinat Sfinților Martiri Brâncoveni. **De aceea, luni - 16 august - nu ocoliți** nici acest sfânt locaş monahal, loc binecuvântat de Dumnezeu.

MARIA STANCIU
Foto: VASILE CABURGAN

Salutul Asociației Liga Navală Română

Ca în fiecare an, de ziua Sfintei Maria, protectoarea tuturor marinarilor, Liga Navală Română Galați sărbătoreşte, împreună cu alte asociații din țară Ziua Marinei, eveniment de înaltă semnificație pentru toți care iubesc această activitate.

La Galați, port maritim şi fluvial, această evocare are dublă semnificație deoarece în acest oraş s-au pus bazele comemorării istorice a acestei sărbători.

Dacă Ivanovici, compozitorul nemuritorului vals "Valurile Dunării", gălățean fiind a fost inspirat de frumoasele tradiții navale ale locului, şi noi încercăm în fiecare an să revigorăm tot ce este legat de navigația dunăreană.

Inițiativa dezvoltării navale din datele de arhivă este datată la 4 octombrie 1886 când un colectiv de entuziaşti ofițeri navali au constituit la Galați o asociație de publicare în masă a cunoştințelor de artă marinărească. Cu acest an Liga Navală Română din Galați încearcă să dezvolte tradiția marinărească prin înființarea unui Club al Marinarilor la terasa "Valurile Dunării". Este necesar să evidențiem sponsorizarea acestui club de către un ing. constructor naval, George Codreanu, ca fost ofițer maritim şi membru al comitetului nostru.

Cu prilejul Zilei Marinei, Liga Navală Română Galați adresează navigatorilor, constructorilor de nave, proiectanților, celor ce activează în porturi, lucrători ai siguranței navigației, piscicultorilor un călduros salut marinăresc: "Vânt bun din pupa".

Cpt. Marina Militară ing.
ALEXANDRU HARBUZ
preşedinte, Liga Navală Română

Adormirea Maicii Domnului

Pe 15 august, creştinătatea ortodoxă şi catolică sărbătoreşte una dintre cele mai mari sărbători împărătesti - Adormirea Maicii Domnului. Tradiția biblică spune că Maica Domnului a mai trăit încă 15 ani după Învierea Mântuitorului. Adormirea - la fel ca şi naşterea Ei, dar şi a Mântuitorului - a fost vestită de îngerul Gavriil. Înainte de a porni în călătoria cea veşnică, Născătoarei de Dumnezeu I s-a adus vestea că Fiul Său vine să o ia la Sine. Icoana ortodoxă a Adormirii Maicii Domnului ne-o înfățişează pe Născătoarea de Dumnezeu întinsă pe pat, cuprinsă de un somn senin. Apostolii se prosternează în jur, iar Domnul Hristos, învăluit de nimbul luminos al Slavei Sale, îi ține sufletul în palme.

Tradiția biblică spune că în momentul desprinderii sufletului Ei de trup, Sfinții Apostoli au văzut-O pe Maica Domnului strălucind ca Soarele, iar din preacuratul Ei trup ieşea o minunată mireasmă. Atunci, oamenii au venit cu evlavie şi I-au sărutat Trupul neprihănit. Prin atingerea de patul Preacuratei Maici şi Fecioare, bolnavii s-au tămăduit. Sufletul a fost luat de Mântuitor şi urcat la Ceruri, iar trupul Ei a fost dus din Sion prin Sfânta Cetatea a Ierusalimului în cimitirul Ghetsimani. Oamenii purtau lumânări aprinse în mâini, iar cetele îngereşti cântau frumoşi psalmi scrişi de regele David.

Cultul Maicii Domnului s-a impus imediat după trecerea Ei la Domnul, dar mai ales în veacul al IV-lea după Sinodul al III-lea Ecumenic. Atunci, Sfinții Părinți au combătut erezia lui Arie, susținând că Maica Domnului este, "în chip fundamental, Născătoare de Dumnezeu". De-a lungul veacurilor, Sfintei Maici şi Fecioare I s-au închinat neamurile. Este cea mai slăvită şi preacinstită între Sfinți. Sfinții Părinți au cântat-o în inme de slavă, numind-o Doamna Luminii.

Maica Domnului este considerată în tradiția noastră creştină - nădejdea copiilor şi a părinților, a fecioarelor şi a familiei. Este ocrotitoarea călugărilor şi a preoților, a mănăstirilor şi a lucrării făcute la Lumină Sfințitoare. Românii (şi grecii) au un cult deosebit pentru Maica Domnului. În cele două milenii de creştinism, nu puține sunt sfintele locaşe înălțate în cinstea Ei, inclusiv pe teritoriul Eparhiei Dunării de Jos. Nu puține sunt minunile săvârşite de Maica Domnului, inclusiv prin Sfintele Icoane Făcătoare de Minuni.

Pentru că duminică este Adormirea Maicii Domnului, cu evlavie, ne rugăm pentru ca Grădina Maicii Domnului de la Dunărea de Jos să fie permanent în grija Sfintei Sfintelor. Astăzi şi în fiecare zi, ne rugăm, cu smerenie, ca Maica Domnului să ne țină în pace socială şi să nu ne îndepărteze de cele bune.

MARIA STANCIU

Mesajul Ligii Navale Române - filiala Galați

Cu prilejul sărbătoririi "Zilei Marinei", Liga Navală Română - prin filiala Galați, adresează tuturor celor care acționează la bordul navelor, în porturi şi şantierele navale un călduros salut.

Aşa cum se cunoaşte, de-a lungul existenței sale, Liga Navală Română a militat pentru promovarea activității din domeniul naval, iar manifestările prilejuite de Ziua Marinei au amplificat şi mai mult propagarea culturii în rândul celor care au îmbrățişat sau practicat această profesie din generație în generație.

În finalul acestui mesaj, vă urăm încă o dată multă sănătate şi fericire dvs. şi celor dragi.

În numele filialei L.N.R. Galați
Preşedinte
OCTAVIAN GHEORGHIU

Societatea Jurnaliştilor Gălățeni s-a afiliat la FSJTR

Societatea Jurnaliştilor din Galați (SJG) s-a afiliat joi la Federația Sindicatelor Jurnaliştilor şi Tipografilor din România. Afilierea societății a avut loc în cadrul şedinței Federației, la Casa de Cultură a Sindicatelor din Galați.

Strategia perioadei următoare, stabilită în cadrul şedinței, cuprinde în primul rând începerea, din luna septembrie, a negocierii contractelor colective de muncă.

În aceeaşi perioadă urmează să se înființeze, în timpul Conferinței Naționale a FSJTR, Uniunea regională pentru județele Galați, Brăila, Vrancea, Vaslui şi Tulcea, cu sediul în oraşul nostru, uniune care va fi coordonată de SJG.

VICTOR CILINCĂ

LA ZIUA MARINEI

Un "lup de Dunăre"

Ion Caraghiulea

S-a întâmplat ca înainte cu câteva zile de Ziua Marinei să treacă pragul redacției noastre un marinar care a avut şansa de a parcurge, în 44 de ani de activitate în navigație, toate etapele desăvârşirii profesionale, de la şef de echipaj la comandant instructor. A venit la noi cu sufletul deschis şi cu dorința de a-şi aminti el însuşi ce frumoşi, dar şi ce grei vor fi fost toți aceşti ani de muncă în marină.

Acum, la 72 de ani, **Ion Caraghiulea**, care a plecat la pensie din postura de comandant instructor coordonator la NAVROM Galați, rememorează câteva momente de neuitat din viața sa. Unul dintre acestea a fost acum 16 ani, atunci când a primit ordin să ia 20 de marinari şi să plece urgent la Cosmeşti pentru a salva viețile mai multor oameni prinşi de apele Siretului pe o insulă. Acolo, alături de militari pontonieri de la Brăila a izbândit. A mai făcut-o şi în multe alte ocazii. A participat, de exemplu şi la truda aceea fantastică de după naufragiul "Mogoşoaiei" în 1989, dar şi la scoaterea împingătorului "Filiaşi 9" scufundat în Dunăre în zona "Bazinul Nou" Galați, a împingătorului "Dolj" în portul Hârşova etc. Şi, după cum cu mândrie spune, a primit de-a lungul carierei sale de "lup de Dunăre" mai multe distincții şi onoruri între care Ordinul Muncii Clasa I şi Steaua Republicii. Aşa că dacă astăzi îl veți întâlni acolo ascultând respirația marelui fluviu, dați-i bineți şi rugați-vă să ajungeți ca el, adică sănătos după 44 de ani de marinărie într-o singură viață de om!

ŞTEFAN DIMITRIU
Foto: VASILE CABURGAN

COMUNICAT DE PRESĂ

Mulțumiri de la Astral Telecom Sucursala Galați

În data de 12.08.2004 au existat probleme tehnice grave care au împiedicat buna funcționare a serviciilor CATV/internet/Telefonie atât pe partea de alimentare cu energie electrică cât şi pe partea de transport date. Problema cea mai gravă a fost ruperea fibrei optice ce asigură transportul serviciilor internet şi Telefonie. În urma eforturilor depuse de către angajații noştri, în jurul orei 13,30 serviciul internet a redevenit disponibil. Vă asigurăm că firma Astral Telecom a făcut tot ce a fost posibil pentru a restabili buna funcționare a serviciilor contractate de clienții săi.

Vă mulțumim pentru înțelegere şi sperăm să avem în continuare încrederea şi colaborarea dumneavoastră.

Pentru eventualele probleme sunați:
CATV-939; 0336100400
Internet - 499255; 0336100300
Cu respect

Conducerea Astral Telecom

PREFECTURĂ

Sfetnic pensionar

Cine n-are bătrâni, să-şi cumpere! Respectând zicala, prefectul Marius Necula şi-a luat un sfetnic pentru problemele celor bătrâni. Preşedintele Uniunii Județene a Pensionarilor, Costică Chihaia, este, de ieri, consilierul personal al prefectului pentru problemele persoanelor de vârsta a treia. "Noi, reprezentanții persoanelor vârstnice, ne-am întâlnit joi cu domnul prefect şi am ridicat o serie de probleme legate de starea socială a vârstnicilor. Din discuțiile care s-au purtat a rezultat necesitatea de a exista la nivelul prefecturii un reprezentant al persoanelor vârstnice care să soluționeze împreună cu Prefectura unele probleme. Vom ajuta pensionarii prin programele pe care intenționăm să le demarăm de acum încolo, în legătură cu starea socială, facilitățile pe care le putem crea ca să vină în compensarea veniturilor mici ale pensionarilor", ne-a declarat Chihaia.

A.M.

TV MANIA
Gabriela Cimpoca

Compromiterea compromisului

Un stol de vrăbiuțe gureşe s-a adunat joi noapte pe scena Casei de Cultură Mangalia, pentru a răspunde unei întrebări care-l frământa, de fapt, pe Gabriel Cotabiță, unul dintre organizatorii Festivalului Callatis: ce îşi doresc femeile? Pentru asta, la dezbatere au fost solicitate să participe "femininele" din trupe precum Pops, Oops, Trident şi Bordo. De departe, cele mai tari în clanță au fost fetele de la Pops, care, pe lângă obiceiul de a vorbi toate o dată, au mai demonstrat, dacă era nevoie, că în cazul lor nu este important ce spui, ci cât de mult, de tare şi de înțepat vorbeşti. În plus, deşi oarecum mititele ca vârstă, ele s-au dovedit a fi pricepute la toate, şi nu s-au sfiit să dea sfaturi diverse, începând de la cele privind rețetele de clătite, până la alea grele, cu viața amoroasă şi experiențele de tot soiul prin care trec femeile. Când, înfuriat, un telespectator a comentat că duduile respective filozofează prea mult şi, în fond, degeaba, una dintre ele a dat, țâfnoasă, un răspuns fără sens: "La ora asta târzie, fiecare dintre noi filozofează, probabil!". Nu mai spun că, pentru tema zilei, toate invitatele au oferit răspunsul standard, ăla cu "femeile îşi doresc totul: carieră, dragoste, copii, o bucătărie bine utilată, un bărbat frumos, deştept, cu bani". Ei, şi-acum urmează partea tare. Întrebarea unui jurnalist, curios să afle la ce compromisuri s-au dedat invitatele pentru a ajunge vedete, a stârnit avalanşa. "Vai, da' cum vă permiteți? Noi, să facem compromisuri? Noi n-am făcut niciodată aşa ceva, că vorbesc acum şi pentru colegele mele, ba da, am făcut un compromis, am renunțat la viața personală pentru muzică, şi, dacă vreți să ştiți, am mai făcut un compromis, am muncit mult, am făcut şi Şcoala populară de artă, am luat lecții de coregrafie, şi repetăm, şi..." bla bla bla. În plus, ele au adăugat că, pe lângă ambiția de a ajunge pe scenă, au avut şi mult noroc, deoarece au dat de nişte oameni extraordinari, adică orchestratorii, compozitorii şi vânzătorii de CD-uri. Acum, dacă tot au fost atât de ambițioase şi de curajoase şi de muncitoare, ce le mai trebuia oare talent? (Pentru că, dacă nu mă înşel, nici una dintre ele nu a pomenit de faptul că ar fi bine să ai, totuşi, şi un dram de har atunci când te înhami la un act artistic). Auzindu-le, m-am întrebat dacă fetele ştiu care este, de fapt, semnificația verbului "a face compromisuri". Presupunând că într-adevăr nu s-au dedat la lucrul acesta urât, înseamnă că domeniul în care au intrat este chiar raiul pe pământ. Ceea ce iar nu-i adevărat, pentru că atunci când ceva nu merge bine, aceleaşi vedete se înghesuie să arunce cu pietre spre compozitorii, agenții şi vânzătorii care nu au făcut nimic pentru ca lor să le fie bine şi să fie promovate pe măsura talentului uriaş pe care-l au. Aşa că, ce mai încolo încoace, ipocrizia a fost, joi seară, la ea acasă, fără ca junele invitate să realizeze că, în chiar acele momente, făceau un compromis...

15 august în tradiția populară

În tradiția populară, ziua de 15 august este una de hotar. Până în această zi - a Adormirii Maicii Domnului - se adună ultimele plante de leac. De Sfânta Mărie Mare, creştinii duc drept ofrandă, la biserică, primele poame pentru a le binecuvânta. Se împart struguri văratici şi prune de sufletul morților. Se aduc ca jertfă şi primele sticle cu vin nou. Între cele două Sfinte Mării - din 15 august şi 8 septembrie - agricultorii îşi seamănă grâul. Se mai crede că dacă acum înfloresc trandafirii, vom avea o toamnă lungă. După 15 august se angajează pândarii pentru a supraveghea recolta viilor şi, în chip magic, se leagă ciocul păsărilor, pentru ca strugurii să nu fie stricați.

De Adormirea Maicii Domnului, creştinele pun flori la icoana Preacuratei. Peste an acestea sunt bune de leac.

M. STANCIU

DUMINICĂ - SĂRBĂTOARE şI LA ÎMBUNĂTĂȚIRILE FUNCIARE

Ziua Hidroamelioratorului

n **O propunere a lui Anghel Saligny**

În urmă cu 100 de ani, pe 4 august 1904, inginerul Anghel Saligny propunea înființarea, în cadrul Ministerului Agriculturii şi Domeniilor, a unui Serviciu Special al Îmbunătățirilor Funciare pentru îndiguirea şi punerea în valoare a Luncii Dunării. De asemenea, Saligny a mai propus atunci sărbătorirea, pe 15 august în fiecare an, a Zilei Hidroamelioratorului Român.

"De-a lungul timpului, îmbunătățirile funciare - sectorul în care îşi desfăşoară activitatea hidroamelioratorii - au fost pentru agricultură, pentru economia României, un veritabil scut protector, un adevărat panaceu la suferințele pământului: secetă, exces de umiditate, eroziune, alunecări de teren, sărăturare etc. Suferințe ce au impus amenajarea unei suprafețe irigate de peste trei milioane de hectare, amenajări de apărare-indiguiri şi desecări pe mai mult de 3,1 milioane ha, lucrări antierozionale de circa 2,2 milioane ha, valorificarea a peste jumătate de milion de hectare sărăturate, regularizări de cursuri de apă etc.", ne-a spus ing. Mihai Stroilă, de la SNIF-sucursala Galați.

"Sunt lucrări făcute în anii din urmă, lucrări cu care hidroamelioratorii - acum majoritatea pensionari şi şomeri - se mândresc. Astăzi, din păcate, sectorul de îmbunătățiri funciare trece printr-o perioadă dificilă. Este în plină campanie de restructurare şi reorganizare. Privatizarea la plesneală, trecerea la economia de piață, tehnologii şi dotări rudimentare, lipsa fondurilor, toate acestea determină un dificil examen de formare, construcție, exploatare şi întreținere în toate structurile de îmbunătățiri funciare. Dar astăzi este sărbătoare. Pe 15 august, de Adormirea Maicii Domnului, sărbătorim Ziua Hidroamelioratorului, prilej cu care le urez tuturor lucrătorilor din acest domeniu câştiguri mari pe măsura dorințelor, viață lungă şi fericită, cu satisfacții multe date de lucrări durabile", a mai spus ing. Mihai Stroilă.

C.LUCA

A VENIT, IAR, VREMEA VÂNĂTORILOR

De mâine, la rațe și gâște!

Turturelelor, porumbeilor, prepelițelor, rațelor şi gâştelor, tuturor zburătoarelor astea sălbatice le-a venit vremea să se ferească din calea vânătorilor. De fapt, ele ştiu mult mai bine acest lucru. Poate nu vă vine să credeți, dar chiar aşa este. Dumnealor, înaripatele ce hălăduiesc libere prin înalturile cerului, au un calendar şi un ceas al lor, biologic desigur, foarte bine pus la punct. Ştiu exact când şi cum trebuie să se ferească de cea mai de temut vietuitoare de pe pământ - omul.

Omul-vânător ştie şi el că fără aceste minunate şi în acelaşi timp misterioase înaripate viața ar fi mult mai tristă sub soare. Tocmai de aceea le respectă, le ocroteşte prin legi destul de aspre şi nu ridică puşca asupra lor decât atunci când... legea îi permite. Ştim cu toții că-i vorba nu numai de legile scrise, ci mai ales de cele nescrise.

Duminică, 15 august, după ce vânătoarea s-a deschis la turturele şi porumbei sălbatici, începe slobozenia la minunatele păsări de baltă împuținate pe meleagurile noastre de aceeaşi vietuitoare de temut - omul. Omul care a secat apele lăsate spre bucuria lui de către Dumnezeu. Pe la noi, cum o spun de fiecare dată la mijloc de august, rațele, gâştele şi alte păsări de baltă sunt, din păcate... rara avis. Totuşi, farmecul ieşirii în natură cu puşca, prietenii şi cu cel mai bun şi credincios tovaraş - câinele de vânătoare, fiorul acesta de început de sezon care le cutremură sufletul şi trupul slujitorilor credincioşi ai Dianei înseamnă mai mult decât vânătoarea însăşi. Dacă va fi rost şi de ceva rod în tolbă va fi şi mai frumos, dar, repet, pentru vânătorii adevărați nu acesta-i scopul capital.

Dacă la rațe şi gâşte nu vă veți putea găsi rostul în acest început de vânătoare, încercați la prepelițe în zori de zi sau aproape de asfințit. Totuşi, nu renunțați la gândul de a pândi zborul unui stol de gâşte la o mirişte de grâu, iar dacă aveți privilegiul de a aştepta pe marginea unui ochi de apă jocul de seară al rațelor, vă puteți declara, cu certitudine, un om fericit.

A mai trecut un an. Şi viața vânătorului se scurge la fel de repede. Unii, foşti vajnici slujitori ai Dianei, au plecat dintre noi chiar în acest răstimp. Dumnezeu să-i aibă în paza sa! Eu şi tovarăşii mei de vânătoare am ieşit mult mai trişti şi mai săraci din perioada de prohibiție, pentru că am pierdut-o pe Berta, cea mai de preț şi mai iubită ființă din lumea necuvântătoarelor, care ne-a slujit mai bine de 12 ani. Fără ea, totul va fi altfel, niciodată cum a fost. Voi, ceilalți, bucurați-vă cât vă țin baierele sufletului că ați mai prins un început în care încap o grămadă de... speranțe. Multă, multă baftă!

ŞTEFAN DIMITRIU

RECOM online

Informaţiile existente în baza de date computerizată a Oficiului Naţional al Registrului Comerţului (ONRC) pot fi obţinute acum şi prin intermediul RECOM online (http://recom.onrc.ro).

7 la sută

Persoanele fizice sau juridice la care şi-au desfăşurat activitatea cei aflaţi în concediu de creştere a copilului nu datorează pentru acestea contribuţia de 7 la sută.

REFORMA

Consilierii PD dau audienţe

PD Galaţi va răspunde nevoilor cetăţenilor, dintre care unii au venit cu problemele lor la sediul partidului, astfel încât acesta instituie audienţe ale consilierilor locali şi judeţeni, a anunţat preşedintele filialei locale, **Mircea Nicu Toader**. Astfel, în zilele de luni, joi şi vineri, de la ora 8,00 la 19,00, consilierii PD vor susţine, prin rotaţie, audienţe pentru cetăţenii din municipiu şi judeţ.

Unii consilieri vor avea zile fixe de audienţă: consilierul local **Mihai Manoliu,** la cabinetul său de avocatură din str. 1 Decembrie 1918 (în staţia de "La două babe"), miercuri 17,00 - 19,00; consilierul local **Mihai Turcu**, la sediul firmei Diplomat, din str. Traian, bloc A2, marţi, orele 9,00 - 12,00, şi consilierul local **Cosmin Păun**, la sediul PD, marţi, 16,00 - 17,00.

Consiliul Local Tecuci - paralizat!

Preşedintele PD a declarat că rezolvarea problemelor interne la PSD face ca la Tecuci Consiliul Local să nu poată funcţiona, fiind fără comisii şi fără viceprimar, în urma câştigării la Contencios, de către prefectul PSD, a anulării hotărârilor de consiliu emise. Prefectul a atacat validarea, de către Consiliu, a doi membri PSD pe care Organizaţia Judeţeană îi scosese între timp din partid. Oricum, hotărârile Consiliului ar fi fost valabile şi fără cei doi, la şedinţa ale cărei hotărâri au fost atacate fiind prezenţi mai mulţi consilieri decât cele două treimi cerute de lege pentru votul privind numărul de persoane. Oricum, un caz similar din Gorj a fost soluţionat de instanţă pozitiv.

Ieri, Consiliul Local Tecuci urma să se întrunească pentru a hotărî dacă va ataca sau nu hotărârea Contenciosului administrativ. Pentru atac se poate ajunge la Curtea Supremă de Justiţie.

Toader "se gândeşte"...

Mircea Toader, care şi-a depus demisia din funcţia de deputat pentru a ocupa fotoliul de vicepreşedinte al Consiliului Judeţului, a declarat totuşi, în privinţa alegerilor din toamnă pentru Parlament: "Sunt pe listă". Nu ne-a spus însă dacă va şi accepta să candideze. "Mă gândesc", a declarat vicepreşedintele CJ, care crede că este "eligibil", dar că în final nu va fi numai decizia sa, ci şi a partidului.

VICTOR CILINCĂ

Registrul Comerţului online

Informaţiile existente în baza de date computerizată a Oficiului Naţional al Registrului Comerţului (ONRC) pot fi obţinute acum şi prin intermediul RECOM online (http://recom.onrc.ro). Este cel mai nou serviciu pus la dispoziţie de ONRC, funcţional 24 de ore din 24 şi care oferă informaţii autorizate, în timp real, actualizate conform înregistrărilor efectuate de către cele 42 de oficii ale Registrului Comerţului de pe lângă tribunalele din ţară.

RECOM online poate fi accesat în două feluri: gratuit - pentru a obţine informaţii despre starea actuală a firmei (în funcţiune sau dizolvată) - şi cu abonament - pentru a obţine informaţiile existente în baza de date despre persoanele juridice din România.

C.LUCA

Anunţ important!

Veteranii de război şi văduvele de veterani pensionari M.A.I. se vor prezenta la Asociaţie (str. Brăilei nr. 200), în zilele de luni şi vineri, între orele 8,00-12,00 în vederea întocmirii documentelor pentru recalcularea pensiilor militare.

Comitetul asociaţiei

MATERNITATE

La coadă, cu landoul

n Conform unei modificări legislative, persoanele ce beneficiază de concediu pentru creşterea copilului vor depune singure contribuţia lunară la Casa de Asigurări de Sănătate n Angajatorii nu mai plătesc pentru aceste persoane contribuţia de 7 la sută n Contribuţia lunară se calculează la salariul minim pe economie

Mămicile vor avea de făcut cel puţin un drum pe lună, cu bebeluşul în braţe (sau în landou) pentru a-şi plăti contribuţia.

Unele modificări ale legislaţiei din domeniul fiscal, coroborate cu prevederile din domeniul asigurărilor de sănătate pentru perioada concediului de creştere a copilului au dus la apariţia unor confuzii privind obligaţiile asiguraţilor. Purtătorul de cuvânt al Casei Judeţene de Pensii şi alte drepturi de Asigurări Sociale, dl Nicu Zburlea, a clarificat ieri, într-o conferinţă de presă, situaţia. Astfel, am aflat că persoanele ce sunt în concediu pentru creşterea copilului, indiferent că este mama sau tatăl şi indiferent de durata concediului (doi sau trei ani), virează contribuţia direct Casei de Asigurări de Sănătate. Ca element de noutate, această contribuţie este în procent de 6,5 la sută şi se calculează la salariul minim brut pe ţară (nu la indemnizaţia pentru creşterea copilului), această contribuţie reprezentând, acum, 182.000 lei pe lună. Asiguratul are şi datoria de a depune declaraţia privind obligaţiile de plată la fondul de asigurări de sănătate. În traducere, asta înseamnă că mămicile, sau, după caz, tăticii, vor avea de făcut un drum pe lună la Casa de Sănătate şi un drum la locul de unde îşi iau indemnizaţia, care poate fi angajatorul sau CJPAS. Cum e greu de crezut că ziua în care se vor face aceste operaţiuni va fi aceeaşi, rezultă două drumuri lunare (şi, eventual, rămâne de văzut dacă da sau nu, cozile aferente) cu bebeluş cu tot, asta fiindcă, în cele mai multe cazuri, părinţii care îşi iau concediu pentru creşterea copilului chiar nu au cu cine să-l lase, fie şi câteva ore. Imaginaţi-vă puţin o coadă la un ghişeu sau birou al Casei de Asigurări de Sănătate, cu mame, taţi, copii şi landouri! Partea bună a modificării legislative o reprezintă cuantumul contribuţiei, care este mai mic decât dacă s-ar fi calculat la 6.529.000 lei, cât este indemnizaţia de creştere a copilului.

Vestea cu adevărat bună se adresează însă angajatorilor. Persoanele fizice sau juridice la care şi-au desfăşurat activitatea cei aflaţi în concediu de creştere a copilului nu datorează pentru acestea contribuţia de 7 la sută prevăzută de art. 52 al 1 din OUG nr. 150/2002, cu modificările şi completările ulterioare.

ANCA SPÂNU TUDOR

IULIAN BÂRSAN

Parlamentar pentru trei luni

Foto: VASILE CABURGAN

După cum am mai amintit, pe ultima sută de metri a mandatului 2000-2004, Galaţiul trimite forţe proaspete în Parlament. Vicepreşedinţii Consiliului Judeţului, liberalul Victor Paul Dobre şi democratul Mircea Toader şi-au luat adio de la Camera Deputaţilor şi rămân mai departe pe baricadele administraţiei locale. Sergiu Tofan va prelua ştafeta de la liberalul Dobre, iar mandatul început de Toader va fi continuat de Iulian Bârsan. Chiar dacă sunt parlamentari "sezonieri", pentru numai trei luni de zile, cei doi nu au de gând să stea cu mâinile în sân în sfatul ţării. Vă oferim astăzi un interviu cu **Iulian Bârsan.**

Are 47 de ani, este profesor doctor universitar, şi, pentru a doua oară, decanul celor trei facultăţi de la Cahul. Este inginer în domeniul maşinilor unelte, dar şi-a schimbat profilul de câteva ori şi acum predă materia "utilaje din industria alimentară." A ratat mandatul de consilier judeţean la alegerile locale din acest an, dar şi-a luat revanşa intrând în Parlament.

- **Sunteţi pregătit să vă luaţi în primire mandatul de deputat?**

- Ca să citez pe cineva, 90 la sută. Eu am discutat cu domnul Toader despre activitatea parlamentară, nu sunt chiar străin de această activitate având în vedere că acum doi ani am făcut parte dintr-un grup restrâns care se ocupa de problema învăţământului la nivelul Partidului Democrat. Din acest grup fac parte şi în prezent. Nu putem spune că elaborăm planul de guvernare, dar facem parte dintr-un grup consultativ privind starea învăţământului. Am activat în diferite comisii ale PD la nivel naţional. Deci, nu cred că mă va lua prin surprindere activitatea parlamentară. De fapt, eu sunt un om căruia îi place mai mult domeniul de execuţie decât cel legislativ, dar este o provocare pentru mine.

Nu mă va lua prin surprindere activitatea parlamentară, mai ales că în aceste trei luni nici nu cred că va fi o activitate prea bogată în domeniul legislativ şi poate doar acele legi care ţin de integrarea europeană, de alegerile parlamentare. Dacă se va declanşa campania electorală în octombrie, probabil, în majoritate, parlamentarii vor fi în judeţe pentru campanie deşi sper să nu fie aşa, şi nu cred că vor avea timp să facă prea multe legi. Eu promit că o să fac şi campanie electorală pentru Alianţa D.A., dar îmi voi duce la îndeplinire şi mandatul.

- **Ce faceţi cu activitatea didactică?**

- O să ţin şi activitatea didactică, o să mă ocup şi în continuare de conducerea facultăţilor de la Cahul. Mie îmi place munca, aşa că voi găsi timp. Se poate conduce şi prin telefon.

- **Ce impact vor avea cele trei luni asupra vieţii personale?**

- Sper să nu aibă un impact important asupra vieţii mele personale.

- **Dar pentru cariera politică?**

- Nu ştiu dacă vor avea un impact important, având în vedere că eu nu am schimbat partidul. În afară de Partidul Comunist în care am activat de când eram student, PD este singurul partid în care am activat după Revoluţie. Eu am respectat teza de la Timişoara, am spus că şase ani nu fac politică. Nu am făcut şi m-am ocupat de pregătirea mea profesională. În '95 mi-am dat doctoratul şi în '96 am intrat în politică în PD.

- **Domnul Toader a anunţat că a aranjat lucrurile în aşa fel încât să nu activaţi în Comisia de Agricultură, din care a făcut el parte, ci în cea de Învăţământ. Ce v-aţi propus să faceţi în trei luni?**

- Să sperăm că nu voi activa în Comisia de Agricultură. Chiar dacă un an, am lucrat ca inginer mecanic şi în domeniul agriculturii şi am ceva tangenţă cu acest domeniu, sper să activez în Comisia de Învăţământ. Va trebui să ducem o luptă acolo pentru a obţine o finanţare mai mare din partea Guvernului pentru învăţământ, având în vedere că la ora actuală învăţământul este subfinanţat. În trei luni nu poţi să faci prea multe. Doar dacă la rectificare s-ar putea obţine o sumă mai mare pentru Învăţământ.

- **Sunteţi în cărţi pentru un nou mandat de deputat? Când domnul Toader a prezentat lista cu candidaţi, figuraţi pe locul al doilea**.

- Sunt în cărţi, dar să vedem! A fost o întâmplare că am fost pe locul al doilea, lista a fost prezentată în ordinea în care ne-am înscris. Eu m-am înscris pentru că sunt un competitor.

ANCA MELINTE

CONTINUĂ PREZENTAREA POTENŢIALILOR PARLAMENTARI

La linia de start: şase membri PSD

Subliniind că nu se află în campanie electorală internă, care începe pe 21 august, preşedintele executiv al PSD Galaţi, Dorin Otrocol, a continuat ieri prezentarea membrilor de partid care şi-au anunţat intenţia de a participa la alegerile preliminare din 5 septembrie, în urma cărora vor fi desemnaţi candidaţii social-democraţi pentru Parlamentul României.

Printre cei şase membri PSD - potenţiali candidaţi la Parlament, s-a aflat ieri şi un parlamentar cu vechime: Maria Lazăr. De altfel, femeile au fost în superioritate numerică ieri, la masa de conferinţe aflându-se nu mai puţin de patru reprezentante ale sexului frumos: Manon Cristoloveanu, Maria Lazăr, Alexandrina Luminiţa Hârţan şi Violeta Nanu. Alături de ele, echipa de potenţiali deputaţi (toţi exprimându-şi intenţia de a ocupa un loc în Camera Deputaţilor) a fost completată de Florin Popa şi Florin Pâslaru, actuali consilieri locali.

Toţi cei prezenţi au vorbit despre transparenţa de care dă dovadă PSD, prin modalitatea de desemnare a candidaţilor (prin votul secret). Original şi realist a fost mesajul lui Manon Cristoloveanu, care a apreciat modalitatea de alegere internă ca fiind "asumarea unui risc", dar şi o metodă eficace de autoevaluare: "Noi putem avea o părere foarte bună despre noi, dar există posibilitatea ca rezultatul votului să fie altul". Maria Lazăr a promis că va prezenta cât de curând un raport al activităţii derulate în Parlament (din 2000 şi până în prezent) şi şi-a motivat dorinţa de a câştiga încă un mandat prin faptul că "este şi o obligaţie, de a ne aduce contribuţia la reuşita PSD". Alexandrina Hârţan, probabil cel mai tânăr potenţial deputat gălăţean (are doar 27 de ani), dar şi posesoarea unui CV destul de impresionant (fost secretar de stat MCTI şi actual vicepreşedinte al Autorităţii Naţionale de Reglementare în Comunicaţii), crede că "avem şansa să ne convingem electorii, bazându-ne nu pe bani sau pe influenţe personale, ci pe demonstrarea propriilor calităţi". Violeta Nanu, om de afaceri, a declarat că "îmbunătăţirea mediului de afaceri din România va genera scăderea problemelor sociale". Florin Popa a spus că un loc în Parlament este locul în care va putea să fructifice experienţa politică acumulată, iar Florin Pâslaru consideră că după ce a condus SADP ştie care sunt problemele cu care se confruntă gălăţenii şi va putea să le apere interesele ca deputat. În plus, Florin Pâslaru mai are un atu în lupta pentru deputăţie: ziua alegerilor din PSD, 5 septembrie, coincide cu ziua sa de naştere! Dorin Otrocol a anunţat că pe măsură ce îşi vor declara intenţia de a candida, vor fi prezentaţi şi alţi membri PSD şi că deja mai există doi doritori: Ioana Maftei (Senat) şi Nicolae Rainea (Camera Deputaţilor). Otrocol nu a confirmat, dar nici nu a infirmat zvonul potrivit căruia actualii senatori PSD de Galaţi (Ilie Plătică Vidovici şi Ştefan Viorel) strâng semnături pentru a-şi depune candidatura.

MARIA MĂNDIŢĂ

ALIANŢA D.A.:

Cronica unui vot anunţat

Voturi "science-fiction" la PSD, susţine Opoziţia

Despre "alegerile computerizate" din sânul PSD, preşedintele PD Galaţi, **Mircea Nicu Toader,** a comentat: "Dl Nica a văzut prea multe filme cu roboţi!" Cei de la PSD sunt "foarte şmecheri": vorbind despre modalitatea aparte de vot, partidul îşi face de fapt o campanie electorală mascată, ieşind în mass-media. Ideea preşedintelui Nica este de a demonstra că alegerile sunt corecte, pentru că un calculator, nu-i aşa?, nu minte.

Funcţionari publici, susţinători cu japca

PSD ar fi trebuit să se bată pentru votul uninominal, încercat acum în alegerile interne, atunci când a fost pus în discuţia Parlamentului, a delarat şi vicepreşedintele PNL, **Emil Strungă**, care este plasat pe un loc eligibil pe listele liberalilor gălăţeni pentru Parlament. De fapt, rezultatul alegerilor interne la PSD este cunoscut şi în partid şi în afara acestuia, a afirmat liberalul. Această situaţie Strungă a comparat-o cu cea a alegerilor din '46: "Important nu este cine votează, important este cine numără." "Am informaţii că liste de susţinători PSD includ funcţionari publici", "luaţi la grămadă" şi obligaţi să semneze, a mai afirmat Emil Strungă.

Pariul lui Dobre

Votul electronic la PSD este "înainte de toate, o acţiune de propagandă", a declarat preşedintele Organizaţiei Judeţene a PNL, **Victor Paul Dobre**. În realitate, rezultatul alegerilor a fost stabilit din start, susţine liberalul, care a avut chiar curajul să facă "un exerciţiu" cu presa, un fel de pariu, indicând numele PSD-iştilor de pe lista pentru Camera Deputaţilor, în ordinea: Dan Nica ("Nimeni nu-şi face griji! Nici domnia sa...), Manon Cristoloveanu, Aurel Nechita, Alexandrina Hârţan, secretar de stat. Pentru Senat, locul întâi are încă un ocupant necunoscut (cineva de la Bucureşti), dar locul doi este rezervat Adrianei Ţicău, în prezent ministru. Dl Dobre a păstrat discreţia asupra surselor sale, dar ne-a asigurat că nu a ascultat sub geamurile PSD şi nici nu a apelat la hackeri.

VICTOR CILINCĂ

O ÎNTREBARE LA CARE AŞTEPTĂM RĂSPUNS

Care-i adevărul despre furturile de la ISPAT SIDEX?

Arestarea directorului general de la WBC, firma de pază de la ISPAT SIDEX, pe lângă stupefacţia firească, a creat şi o stare de agitaţie pe platforma siderurgică şi în afara ei. Administraţia combinatului s-a iritat un pic, considerând că proporţia fenomenului, dacă e reală, pune în pericol privatizarea, iar dacă e exagerată, pune în pericol managementul. Cei care trebuie să dea un răspuns limpede nu apar la orizont. Cunoaşte poliţia dimensiunea fenomenului? O cunoaşte administraţia ISPAT SIDEX? Stăpâneşte situaţia reală firma WBC? Deocamdată, nici una din aceste instituţii nu a făcut declaraţii complete şi definitive.

Se ştie doar că se fură în draci la ISPAT SIDEX. Că sunt mai multe metode. De la cea tâlhărească la cea a gulerelor albe. Cu alte cuvinte, de la datul în cap la furtul cu acte complet legale. Multă lume se întreabă, totuşi, până unde se poate ajunge şi cât valorează aceste furturi. Din punctul meu de vedere, problema e pusă strâmb. Adică, are vreo importanţă faptul că se fură de cinci milioane sau de 20 de milioane de dolari? Ar putea avea, în condiţiile în care singura soluţie ar fi lupta pentru limitarea acestor furturi. Prin anii '90, Dumitru Nicolae vorbea despre câteva miliarde furate pe lună atât de angajaţii combinatului, cât şi de cei din afară. Acum, Dumitru Dima, patronul WBC, spune că furturile pot ajunge şi la zeci de milioane de dolari. Pot ajunge, dar încă nu au ajuns. Aici e problema reală. Minimalizată, tratată superficial, proporţia furturilor a crescut de la an la an. Acum nu mai contează la cât s-a ajuns, ci contează la cât se poate ajunge. Asta a vrut de fapt să spună şi Dumitru Dima. Dacă n-a impresionat pierderea a cinci miliarde pe lună, dacă nu impresionează pierderea a cinci-şase milioane de dolari pe an, ar trebui să ne sperie gândul că se poate ajunge la sume colosale. Cred că aici e un alt punct grav al discuţiei.

Ceea ce frapează în toată această poveste este declaraţia sigură pe ea şi a WBC-ului şi a poliţiei precum că se cunosc "patronii" acestor furturi. Şi că nu se poate ajunge la ei, pentru că sunt apăraţi foarte bine de lege. Aceste declaraţii sunt dezarmante.

Mai vedem câte un film cu Mafia. Şi acolo se cunoaşte criminalul, uneori nu i se poate face nimic, deşi este urmărit o viaţă. Am ajuns, oare, să trăim momentele pe care le vedeam numai în filmele străine? Se spune că sunt cinci-şase firme de mare calibru din oraş, foarte cunoscute, cu patroni multimilionari în dolari, care ar fi beneficiarii furturilor cu acte legale. Dacă aceşti oameni sunt cunoscuţi, chiar nu există nici o posibilitate de a produce o dovadă pentru a-i incrimina? Numele lor înţelegem că sunt secrete, dar ne putem gândi că poate ele nici nu există? Pentru că a vorbi despre nişte hoţi superonorabili şi a nu-i nominaliza dă loc la interpretări, aruncă cu noroi asupra tuturor şi, în acelaşi timp, îi face scăpaţi pe cei vinovaţi, sub anonimat.

Pe de altă parte, de un an jumătate, de când firma WBC este sub contract cu ISPAT SIDEX, pot depune mărturie că s-au făcut presiuni deosebite de discreditare a ei. De foarte multe ori s-a încercat intoxicarea presei faţă de activitatea firmei încât, la un moment dat, nu se mai înţelegea dacă se lupta împotriva fenomenului hoţiei sau scopul era înlăturarea WBC de pe platforma siderurgică. Ciudat, în toată această poveste, este că nu au existat niciodată scandaluri mai mari în jurul furturilor de la combinat decât acum, când WBC e de pază. Înainte chiar nu se fura? Evident că da, pentru că înainte de privatizare, Dumitru Nicolae a reuşit să organizeze cu poliţia un flagrant şi a căzut neaşteptat chiar un poliţist important de pe platformă. După care, uşor, uşor, lucrurile au intrat în... "normalul" nenormal.

O întâmplare bulversantă - acuzarea lui Constantin Ghimpu - e în această perioadă un fel de monedă de schimb. Patronul Dima încearcă să disculpe firma, dând vina pe slăbiciunea omenească. "Nu a rezistat omul la tentaţia enormă". Nu sunt de acord cu această afirmaţie. Însă faptul că WBC a fost nevoită să înlocuiască tot personalul într-un an de zile spune foarte mult despre calitatea omului din zilele noastre. Alături de bătaie, furtul e sport naţional. Iar mandatul de arestare pentru Ghimpu duce neîncrederea la culmi nefireşti şi perturbatoare într-o activitate de acest gen. Însă cei care văd cu ochi răi firma au acum motiv să arate cu degetul. Uite cine fură, de fapt!

Ar mai fi o întrebare: de ce tace administraţia ISPAT SIDEX? În urmă cu câteva luni, Narendra Chaudhary i-a scris prefectului în această problemă. S-a plâns şi a cerut măsuri ferme. De ce nu se spune public ce s-a ales de soarta celor 119 hoţi predaţi poliţiei? Până la urmă, ce a păţit cel care l-a mutilat pe poliţistul de la halda de zgură?

E un amestec ciudat de probleme sociale, caractere mizerabile, legi vulnerabile şi interese uriaşe în toată această poveste a furturilor de pe platforma ISPAT SIDEX. Până unde se poate ajunge? Şi mai e ceva: cel care are curaj să vorbească poate fi protejat sau plăteşte un preţ mult prea mare pentru curajul de a vorbi?

AUREL STANCU

UN PESEDIST ACUZĂ:

Candidaţii PNL-PD "îşi cumpără locurile"

Preşedintele executiv al PSD Galaţi, **Dorin Otrocol**, a declarat ieri, în cadrul unei conferinţe de presă, că locurile eligibile pe listele cu candidaţii Alianţei D.A. (PNL-PD) se cumpără. "Trebuie să reamintesc că procesul democratic şi transparent este propriu deocamdată PSD şi că la alte formaţiuni, ca la D.A. (Alianţa PNL-PD, n.red.), locurile pe liste se cumpără. Sunt alte criterii, iar unul dintre criterii, pe baza căruia candidaţii lor acumulează puncte este valoarea în bani pe care o pun la dispoziţia partidului", a declarat Dorin Otrocol. Acesta a precizat că a văzut, "cu totul şi cu totul întâmplător" lista cuprinzând criteriile de selectare a candidaţilor PNL pentru un loc în Parlament şi că "un anumit punctaj este dat în concordanţă cu suma de bani pe care sunt dispuşi să o investească în alegeri".

PD: contează valoarea, nu preţul

"Să spună preţul, facem şi noi un ban! Dar să ştie, locurile la PD sunt scumpe", a izbucnit în râs preşedintele Organizaţiei Judeţene a PD Galaţi, **Mircea Nicu Toader**. Liderul democrat a explicat că la PD nu se cotizează pentru locurile pe listă, contribuţiile financiare ale membrilor fiind benevole. Un candidat mai sărac este ajutat financiar, în campanie, de către ceilalţi mai cu dare de mână, de partid în general. Ceea ce contează este valoarea candidatului, nu cât de avut este, a mai declarat dl Toader.

PNL: "normal", candidaţii contribuie la cheltuieli

Deşi a respins ideea că locurile în Parlament "se cumpără" la PNL, "contribuţia este normală şi firească", a declarat ieri preşedintele Organizaţiei Judeţene a partidului, **Victor Paul Dobre**. Candidaţii trebuie să arate în primul rând că "sunt credincioşi cauzei liberale", dar "să investească timp, idei şi logistică", adică şi bani. Pentru că afişele şi ieşirile în mass-media costă bani în campanie şi este "normal" ca şi candidaţii să aibă şi ei contribuţia lor.

Liberalul s-a arătat "înduioşat" de "grija" liderului PSD şi a mai spus că oricum PNL Galaţi a cheltuit chiar şi în ultima campanie electorală "departe de maximul cât putea cheltui".

Plasat pe un loc eligibil pe lista parlamentarilor liberali, **Emil Strungă** a declarat că în partid a fost susţinut un concurs pentru ocuparea locurilor pe listele parlamentare, fiecare având de înfruntat patru "probe": să dovedească o bună activitate politică, de asemenea una profesională, să propună un proiect politic viabil şi să fie votat de membrii Organizaţiei Judeţene.

MARIA MĂNDIŢĂ
VICTOR CILINCĂ

RUBRICA FINANCIARĂ

SOCIETATE	TRANZACŢII	CANTITATE	MEDIU	ÎNCHIDERE	TOTAL	VARIAŢIE
PORT BAZINUL NOU	5	1,390	33,000	31,776.98	44,170,000	+5.92

13 august

Valute în cont	Curs lei
1 franc elveţian	26.564
1 EURO	40.776
1 liră sterlină	60.715
1 leu moldovenesc	2.768
1 dolar SUA	33.416
1 g aur	422.038

Rubrică realizată de D. C. PREDESCU din surse MEDIAFAX

C.N. ADMINISTRAŢIA PORTURILOR DUNĂRII MARITIME S.A. GALAŢI
SERVICIUL COORDONARE ACTIVITATE PORTUARĂ ŞI SERVICII PUBLICE

SITUAŢIA NAVELOR MARITIME ÎN PORTUL GALAŢI LA DATA DE 13 august 2004

Dana	Port	Numele Navei	Pavilion	Cargoplan	Operat.	Tip Marfă	Destinaţie	Data şi Ora Sosirii/Plecării
26	Docuri	Kaptan Yilmaz I	Turcia	2750 t	I	laminate	Turcia	11.08-20
49	Bazinul Nou	Voronezh	Rusia	4300 t	I	laminate	Belgia	10.08-15
50	Bazinul Nou	Afrin	Turcia	4000 t	I	laminate	Turcia	8.08-13/13.08-06

1.580 de medicamente

Programul de compensare se aplică tuturor celor 1.580 de denumiri comerciale înscrise în lista medicamentelor compensate.

Invitație la lectură

"Cărți vechi, reisi, negutători şi diplomați/ Dunărea de Jos 1745-1856", acesta este titlul unui interesant volum semnat de Tudose Tatu, împătimit iubitor al cărții, cercetător tenace prin arhive şi descoperitor de comori de suflet, neştiute încă sau dimpotrivă, ştiute şi păstrate în nemeritată şi nedreaptă uitare.

VARIA

CARTE
"Dunărea de Jos 1745-1856"

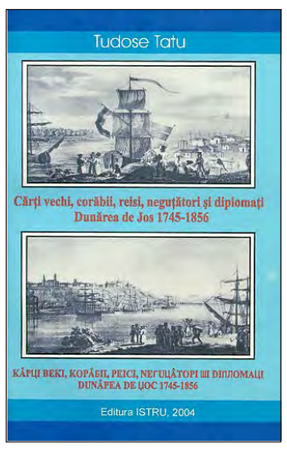

"Cărți vechi, reisi, negutători şi diplomați/ Dunărea de Jos 1745-1856", acesta este titlul unui interesant volum semnat de Tudose Tatu, împătimit iubitor al cărții, cercetător tenace prin arhive şi descoperitor de comori de suflet, neştiute încă sau dimpotrivă, ştiute şi păstrate în nemeritată şi nedreaptă uitare.

Perioada aleasă pentru restituire este una anume, un interval de timp de peste un secol, de la mijlocul veacului al XVIII-lea până la jumătatea celui următor. Documente, memorii, acte oficiale, însemnări de călătorie, toate acestea sunt folosite cu răbdare şi atenție de autor pentru a alcătui fresca unui secol frământat la Dunărea de Jos. Sunt identificate cetățile, porturile de pe Dunăre şi de la Marea Neagră, trecerea "frâncilor" prin Galații vremii, corăbiile şi vasele cu pânze "otomaniceşti", se vorbeşte despre navigatorii turco-eleni, despre diplomație şi comerț, despre negustori, dregători şi călători. Se mai regăseşte în volum "corespondența comercială împărătească adresată principelui Ioan Sandu Sturza", sunt multe date despre Sulina, inclusiv perioada engleză a oraşului-poartă de intrare a corăbiilor pe Dunăre...

Susținută de o pasiune reală pentru istoria fluviului şi a aşezărilor de lângă el, cartea lui Tudose Tatu este un document incitant şi o invitație la respect pentru un adevăr reconstruit cu migală despre un secolul de curgere a Dunării.

Volumul poate fi procurat prin Cartea prin poştă. Tel/fax 0236492250.

K.N.

NEGLIJENȚĂ
Cercetat în libertate

Gălățeanul Petru T., în vârstă de 29 de ani, este cercetat în stare de libertate pentru săvârşirea infracțiunii de neglijență în serviciu. Bărbatul este acuzat de neîndeplinirea atribuțiunilor de serviciu, prejudiciind societatea la care lucra cu peste zece milioane de lei. Petru T. era angajat ca gestionar. S-a început deja urmărirea penală împotriva lui.

C.Z.G.

LA START

"Marea compensare" pentru pensionari

n **Plafoanele permit acordarea medicamentelor pentru toți pensionarii bolnavi** n **33 de miliarde de lei pentru lunile august și septembrie** n **Compensarea se aplică celor mai ieftine medicamente** n **Farmaciștii cer răbdare și înțelegere, pentru că pot mulțumi pe toată lumea**

Începând de mâine, pensionarii bolnavi şi cu pensii modeste îşi vor putea procura mai lesne medicamentele de care au nevoie, deoarece intră în aplicare programul de compensare în proporție de 90 la sută a prețului acestora. Potrivit ordonanței prin care se instituie programul de compensare destinat pensionarilor, data începerii lui este **15 august a.c.**, o dată pe care mulți dintre vârstnicii bolnavi o aşteaptă cu nerăbdare sporită de suferință, deoarece, pentru a face economie, şi-au întrerupt tratamentele ca să nu-şi mai procure medicamentele la vechile procente de compensare. Deoarece mâine este duminică, mai au de aşteptat până luni, când vor lua probabil cu asalt, mai întâi cabinetele medicilor de familie, pentru obținerea rețetelor speciale, şi apoi farmaciile care au contracte cu casa de asigurări. Şi numai în județul Galați sunt peste o sută de mii de pensionari cu pensii mai mici de şase milioane de lei.

56 de farmacii au contract cu CJAS

Deoarece nu toți pensionarii au înțeles condițiile de acordare a compensării cu 90 la sută, a prețului medicamentelor, la redacție primindu-se zeci de telefoane pe această temă, i-am solicitat dnei dr. **Călina Lazarovici,** preşedinte-director al Casei Județene de Asigurări de Sănătate, precizările necesare.

Cel mai important de reținut este faptul că beneficiază de compensarea cu 90 la sută doar pensionarii care realizează venituri exclusiv din pensie (nu realizează un venit suplimentar) şi aceasta este mai mică sau egală cu şase milioane de lei.

"Medicii de familie şi-au creat deja baze de date speciale cu asigurați care respectă această condiție înscrişi pe listele lor. În plus, pentru a ne asigura de corectitudinea utilizării fondurilor alocate special pentru acest program de compensare, pe plan local, am decis, ca măsură de siguranță, utilizarea declarațiilor pe proprie răspundere. Astfel, dacă bolnavul este pensionar şi solicită rețetă compensată cu 90 la sută, medicul de familie îi va da un formular de declarație pe care bolnavul o va completa, garantând astfel că nu are nici un alt venit în afară de pensia care nu depăşeşte şase milioane de lei", a precizat dr. Lazarovici.

De asemenea, trebuie ştiut că programul de compensare se aplică tuturor celor 1.580 de denumiri comerciale înscrise în lista medicamentelor compensate (şi nu doar 366 cum a informat greşit un post de televiziune). Din cele 1580 de medicamente, 1.214 (cuprinse în secțiunea A) pot fi prescrise de către medicii de familie, iar restul de 366 (din secțiunea B), numai de către medicii specialişti şi numai cu anumite condiții: există contraindicații pentru medicamentele similare din secțiunea A; au apărut reacții adverse la medicamentele similare; când se impune o soluție terapeutică exclusivă cu medicamente din secțiunea B.

După ce medicul specialist a prescris rețeta inițială cu medicamente din secțiunea B, pentru continuarea tratamentului, îi va da bolnavului şi o scrisoare medicală în baza căreia şi medicul de familie va putea prescrie respectivele medicamente în vederea continuării tratamentului.

"Pentru programul de compensare cu 90 la sută, CJAS are încheiate contracte cu 56 de farmacii din municipiul şi județul Galați, iar finanțarea primită şi administrată în mod special este foarte bună. Pentru lunile august-septembrie, dispunem de 33 de miliarde de lei, ceea ce înseamnă 16 miliarde de lei pe lună doar pentru medicamentele pensionarilor. Cât consumul total pe o lună pentru compensate în general" - a mai afirmat preşedintele-director al CJAS Galați.

Farmaciștii așteaptă asaltul pensionarilor...

La rândul său, dl farmacist **Eugen Marcu**, preşedintele Colegiului județean al Farmaciştilor, a ținut să ne asigure că nu are nici un rost ca toți bolnavii pensionari să asalteze cabinetele medicilor şi farmaciile chiar în ziua de luni, 16 august: "Sunt fonduri suficiente pentru a onora toate rețetele compensate şi nu se pune problema epuizării plafonului. De aceea, este mai bine şi pentru pensionarii bolnavi să nu se înghesuie, formând cozi imense, în primele două, trei zile ale programului. Nu are rost, pentru că nu riscă să rămână fără medicamente. Pentru trimestrul III finanțarea este suficientă."

Atenție, se ia în calcul prețul cel mai mic!

Pensionarii ale căror pensii le dau dreptul la compensarea cu 90 la sută şi-au făcut socoteala că au de plătit 10 la sută din prețul medicamentelor de care au nevoie. Aşadar, ei se vor duce la farmacie cu bani potriviți, reprezentând 10 la sută din preț, dar ar putea avea surpriza că trebuie să plătească mai mult. Şi vă vom explica imediat de ce. Procentul de compensare se aplică la prețul de referință al celui mai ieftin medicament similar.

Deci, dacă doriți un medicament mai scump, eventual din import, trebuie să ştiți că din prețul acestuia se scade compensarea de 90 la sută a prețului medicamentului similar cel mai ieftin (de regulă românesc). Prin urmare, compensarea medicamentului mai scump nu va fi în realitate de 90 la sută, ci, de exemplu, de 70 la sută. Doar dacă medicamentul scump **este unic** în lista compensatelor (nu are echivalent mai ieftin) va fi compensat cu 90 la sută. La fel se procedează şi în cazul medicamentelor româneşti. Dacă există două produse cu preț diferit, compensarea se va aplica prețului celui mai ieftin. Farmaciştii nu au nici o vină, ei respectând doar prevederile legii, aşa că nu le reproşați lor acest neajuns.

***

Una peste alta însă, pensionarilor le va fi mai uşor să-şi suporte multele beteşuguri până dincolo de alegeri. Ce va fi după aceea, numai bunul Dumnezeu ştie...

Text şi foto:
MARIUS MOTOTOLEA

NEC PLUS ULTRA
Ion Zimbru

Numărătoare inversă
(să-se-fa-că-lu-mi-nă)

Ia-ți ultimul an şi aruncă-l înapoi./ Înțelegi că-i vorba de anul curent./ Apucă-l zdravăn de ultima secundă/ şi dă-l de-a dura de vineri spre joi,/ de joi spre miercuri, dar fii atent,/ să se înfăşoare dincolo de măruntă/ naşterea ta, până în zero şi nimic,/ până unde nu-i jur, căldură şi frig.

Apoi, ia-ți anul trecut ajuns prezent/ şi zvârle-l cu aceeaşi viteză înapoi,/ şi aşa, cu fiecare an, până îi termini/ pe toți, până când nu mai eşti repetent/ la viață şi moarte, la zăpezi şi ploi,/ doar la ochiul cu plus minus câte lumini/ i-a dat Dumnezeu mamei tale în gând,/ precum în ceruri, chiar aşa şi pe pământ.

Viața s-a sfârşit şi tu ai uitat/ să pui punct!/ - îşi aminti Poetul îndesându-şi cuvintele în valiză./ Apoi urcă scara de incendiu/ şi coborî pe rug strigând:/ să-se-fa-că-lu-mi-nă!

Poete, nu-ți mai scărpina emisferele cu mâna altuia,/ în creierul mic ai o piramidă cu vârful în jos,/ dă-i naibii de sfincşi plictisiți de amiază,/ nu vezi ce înalt şi ce frumos e urcuşul spre bază?!

TRAIAN ILISAN, la 50 de ani

"O investiție sigură, de care te poți bucura la bătrânețe, sunt copiii"

- susține profesorul sărbătorit

În 1979, profesorul Traian Ilisan ştia că vine la Galați pentru un an. Soția sa, Elisabeta, e gălățeancă. Au trecut de atunci 25 de ani şi nici vorbă ca familia Ilisan să mai plece de la Dunăre. Cei peste 600 de instrumentişti şi cei 2000 de membri care au trecut, în timp, prin grupurile vocale pe care le-a înființat şi coordonat, dar şi vitrina cu trofee şi diplome adunate în tot acest timp sunt mărturia faptului că Traian Ilisan a lăsat ceva în urma sa. De 20 de ani este profesor de muzică la Şcoala Nr.38 "Grigore Moisil", pe care gălățenii o ştiu drept "Şcoala lui Ilisan". Dar cele mai mari realizări, după cum recunoaşte, sunt cele două fiice, Valentina şi Silvia, care au moştenit de la părinți toate calitățile.

Traian Ilisan avea şapte ani când a învățat să cânte la vioară la Sărmaş, în județul Harghita, acolo unde s-a născut. Astăzi împlineşte 50 de ani. Ştie să mânuiască şapte instrumente cu corzi. Este compozitor şi membru al Societății Române de Folclor. Regretul său vine din faptul că tinerii nu mai vor să învețe să cânte la instrumente clasice. Şi totuşi, Ansamblul "Ciobănaşul" pe care îl conduce cu pasiune de 20 de ani numără în momentul de față 100 de membri. Ceea ce spune mult despre dragostea şi respectul de care se bucură profesorul de muzică în rândul elevilor.

O discuție cu Traian Ilisan este o binecuvântare. "Muzica m-a făcut tot timpul să fiu tânăr. Mai mult de jumătate din viață s-a dus pe scenă, cântând. Nici nu ştiu când a trecut timpul. Marele meu noroc a fost faptul că am avut şi am lângă mine o Doamnă. Soția mea s-a sacrificat pentru familie, pentru copii. Cu vocea ei putea ajunge o a doua Irina Loghin. Dacă vrei să ajungi o vedetă, automat pierzi ceva. Iar dacă ți-ai pierdut familia, pierzi totul", spune Traian Ilisan, care consideră că "o investiție sigură, de care te poți bucura la bătrânețe, sunt copiii: întâi ai tăi şi apoi, dacă ai posibilitatea să te ocupi şi de ceilalți, cu atât mai bine. M-a interesat să rămână ceva după mine". Şi a rămas.

Dacă ar avea o sumă mare de bani, profesorul Ilisan mărturiseşte că ar investi-o în cel mai tehnic cabinet de muzică din Galați. "Asta nu înseamnă că nu am fost ajutat. Le mulțumesc celor care m-au sprijinit - Centrul Cultural, Episcopia - care patronează Ansamblul «Ciobănaşul» - şi conducerea actuală a Şcolii Nr.38 «Grigore Moisil», în special doamna directoare Emanuela Pangrati, care mi-au dat posibilitatea să schimb pick-up-ul de când era bunica fată cu o combină Technics şi o stație de amplificare. Dar nu poți face performanță fără aparatură bună şi fără instrumente pe măsură". Şi pentru că veni vorba, Traian Ilisan cântă pe o vioară "Amati" din 1724 pe care a primit-o cadou de la un basarabean care nu-i cunoştea valoarea. Important este că a ajuns pe mâinile cui trebuia.

De 25 de ani, Traian Ilisan cântă pentru gălățeni. "Am participat la toate acțiunile la care am fost invitat. Mulțumirile mele sunt de ordin spiritual, ceea ce contează cu adevărat. Ce am făcut ştiu că am făcut serios şi profesional. Face parte din coloana mea vertebrală", mărturiseşte profesorul.

După atât timp, ardeleanul nu şi-a schimbat accentul. Aşa cum nu şi-a schimbat nici crezul: muzica rămâne marea sa dragoste, care nu-l va dezamăgi orice s-ar întâmpla. Prin muzică a găsit rostul vieții. Familia i-a împărtăşit pasiunea şi i-a susținut efortul, oricât de mare a fost acesta. La 50 de ani, Traian Ilisan mai are încă multe de spus şi de... cântat. Îi dorim mulți ani, cu sănătate, alături de cei dragi şi de copiii cărora a ştiut să le transmită "microbul" muzicii. Îi vom putea mulțumi, oare, vreodată, îndeajuns pentru cât a făcut el în cei 25 de ani de când a devenit gălățean?

ANGELA RIBINCIUC
Foto: SORIN PANĂ

LA DOAR 14 ANI

A încercat să-și ia zilele

n **O fată din Odaia Manolache a înghițit un pumn de medicamente** n **Ea susține că tatăl său o bate** n **El o contrazice** n **Direcția pentru Protecția Drepturilor Copiilor se ocupă de caz**

Ce hotărâre poate fi mai gravă decât aceea a unui copil care alege "să se termine, o dată"? Aşa cum spune că a hotărât Liliana Miron, o fată de 14 ani din satul Odaia Manolache (aparținând de comuna Vânători). Joi seara, în jurul orei 21,00 după ce tatăl său a bătut-o, Liliana s-a retras într-una din încăperile modestei case în care locuieşte şi a înghițit medicamentele prescrise de medicul psihiatru unuia din frații săi. Medicamente neuroleptice. În scurt timp, i s-a făcut rău, a căzut jos şi aşa a găsit-o bunica ei care a alergat cale de mai bine de un kilometru până la nişte vecini cu telefon, care au chemat ambulanța. Echipajul acesteia a preluat-o în comă de gradul II şi a început în forță manevrele de resuscitare. După cum ne-a declarat dl dr. Viorel Iordache, directorul adjunct al Spitalului de Urgență pentru Copii, în momentul sosirii la spital, Liliana se afla tot în comă: "Intoxicația medicamentoasă a fost destul de severă, dar a răspuns bine la tratament şi între timp starea de comă s-a superficializat. Deja pacienta a început să vorbească, însă deocamdată incoerent şi se pare că va fi bine. S-ar putea chiar să nu existe sechele."

Cu greu am reuşit să schimbăm câteva cuvinte cu Liliana, care ne-a spus că a vrut să-şi ia zilele pentru că s-a săturat de bătăile şi bețiile tatălui ei.

Şi într-adevăr, Liliana are o copilărie tare tristă. Din câte am aflat, mama ei, prima concubină a tatălui, a părăsit-o când Liliana avea opt luni şi nu s-a mai întors vreodată. Cu a doua sa concubină, şi ea plecată de acasă, tatăl, Ştefan Miron, mai are doi copii, un băiat de şase ani şi un altul de nouă ani. Cei trei minori sunt îngrijiți de bunica lor.

Ştefan este tractorist şi lucrează ca zilier la un vecin din sat. El ne-a declarat că nu-şi bate fata şi că îi dăduse doar o palmă cu o zi înainte, deoarece a stat mult după lăsarea serii, cu nişte băieți, deşi o chemase acasă. Şi a recunoscut că seara bea şi el ca tot omul o votcă, un rachiu...

Tentativa de sinucidere a declanşat două anchete, una socială a Direcției Județene pentru Protecția Drepturilor Copiilor şi o alta a polițiştilor din comuna Vânători. Prima concluzie a anchetei polițieneşti a fost aceea că gestul copilei ar avea la bază motive sentimentale, ea fiind îndrăgostită de un băiat.

Rămâne de văzut ce măsuri va lua DJPDC, căci, indiferent de adevărata lui motivație, gestul copilei are o gravitate peste care este extrem de riscant să se treacă uşor.

MARIUS MOTOTOLEA

Pompierii avertizează

n **Bisericile și alte locașuri de cult pot fi incendiate dacă nu se respectă următoarele reguli**

Pentru protecția dumneavoastră și a celor dragi, NU UITAȚI!

n Nepermiterea accesului credincioşilor în incintă peste capacitatea sălii de cult, în scopul evitării producerii unor accidente şi menținerea uşilor deschise în timpul slujbelor cu public numeros;

n Amenajarea unor locuri pentru punerea lumânărilor aprinse, la distanțe de siguranță față de elementele de construcție combustibile şi de mobilierul din interiorul bisericilor, de preferință în tăvi metalice umplute cu nisip sau apă;

n Instruirea persoanelor cazate în spațiile destinate primirii oaspeților, din incinta mănăstirilor sau aparținând de acestea, de către persoanele responsabile, asupra necesității respectării normelor de prevenire şi stingere a incendiilor, atât la utilizarea instalațiilor electrice cât şi a sistemelor cu flacără deschisă (lumânări, candele etc.);

n Stingerea, în mod obligatoriu, a lumânărilor, la terminarea slujbelor din locaşul de cult şi depunerea lor în locuri sigure, special amenajate în interiorul bisericilor;

n Asigurarea şi menținerea liberă a căilor de evacuare a persoanelor din interiorul bisericilor ori din încăperile destinate cazării oaspeților;

n Îndepărtarea din interiorul locaşurilor de cult şi de pe scările acestora a covoarelor, mochetelor, scaunelor etc. nefixate corespunzător;

n Interzicerea blocării cu mijloace de transport (autobuze, microbuze, autoturisme etc.) a căilor de acces pentru intervenția serviciilor de pompieri la un eventual incendiu;

n Asigurarea de rezervă de apă corespunzător cerințelor normative;

n Marcarea vizibilă a ieşirilor şi stabilirea modului de evacuare.

DIN CONDEI
Mariana Ilieșcu

D-ale pisicilor

n Fetele-miau. O şcoală de fete din India a fost închisă, după ce mai multe eleve au contactat o boală ciudată şi au început să se comporte ca nişte pisici, susține Ananova. Fetele, cu vârste între 8 şi 12 ani, au leşinat din senin, iar după ce s-au trezit au început să se zgârâie singure pe față şi să miaune. Ele au fost izolate într-un schit condus de un guru local.

n Regina modestă. Pentru că nu a reuşit să intre în castelul de pe proprietatea Balmoral, regina Marii Britanii, Elisabeta a II-a, a stat la coadă - alături de turişti - pentru a-şi cumpăra masa de prânz de la cantina din zona reşedinței sale de vară.

n Terorist cu coadă. Un avion belgian a trebuit să aterizeze forțat, după ce un pisoi a intrat în carlingă. Avionul se întorcea de la Bruxelles la Viena, când pisoiul a ieşit din cutia sa şi a intrat în cabina piloților. Pasagerii au încercat să prindă pisica şi nu i-au anunțat pe membrii echipajului. Una dintre stewardese a vrut să ducă mâncare în carlingă, iar pisoiul a fugit înăuntru.

n Deliciul... băii. Aproximativ 4 la sută dintre francezi afirmă că nu fac nici duş şi nici baie zilnic, potrivit unui sondaj realizat de grupul anglo-olandez Unilever, citat de cotidianul francez "Le Parisien". Potrivit acestei anchete, 71 la sută dintre persoanele chestionate fac cel puțin un duş zilnic, dar cele trecute de 65 de ani îşi fac toaleta mai rar, doar 40 la sută făcând duş în fiecare zi. Baia este foarte apreciată de cei din categoria de vârstă 18-24 de ani, tinerii cufundându-se în cadă de două ori mai des decât media națională. Ceremonialul băii este gustat în weekend de o treime dintre tinerii francezi.

n Ați auzit? Planta Aloe ar putea furniza un lichid care să ajute o victimă să rămână în viață până când i se face o transfuzie de sânge, anunță cercetătorii americani. Testele realizate până acum pe şobolani de oameni de ştiință de la Universitatea din Pittsburgh au arătat că frunzele de aloe conțin un lichid lipicios ce poate menține activitatea unui organ chiar şi după o pierdere masivă de sânge. Astfel, injectarea unei mici cantități din acest lichid, ce conține compuşi zaharoşi, poate contracara, cel puțin pentru o perioadă, efectele mortale ale pierderii sângelui, a declarat pentru CNN dr. Mitchell Fink, conducătorul cercetării.

Milioanele "Vieții libere"

n Doi dintre câştigători au aceeaşi vârstă: 66 de ani

Câştigătorii concursului "Milioanele Vieții libere" din această săptămână sunt **Anton Mihalea** - 1.000.000 de lei, plicul cu numărul 120, **Camelia Rusu** - 600.000 de lei, plicul cu numărul 701 şi **Dumitru Iftimie** - 400.000 de lei, plicul numerotat 491.

Premiul cel mare a revenit unui fost corespondent de presă din anii '60

Domnul **Anton Mihalea,** 66 de ani, a câştigat 1.000.000 de lei în urma tragerii la sorți a taloanelor norocoase. Deşi trimite plicuri de la începutul concursului nostru, şi nu a lăsat să treacă nici măcar o săptămână fără să participe, şansa unui câştig i-a surâs abia ieri. De câte ori urmărea în ziar numele câştigătorilor, se bucura pentru ei şi spera că-i va veni rândul şi dumnealui. Domnul Anton Mihalea este pensionar, ieşind la pensie din funcția de contabil la CEC, dar amintirile cele mai dragi se leagă de tinerețe, când cocheta cu gazetăria. În perioada 1959-1962, câştigătorul a fost corespondent la cotidianul de atunci al Galațiului, "Viața nouă". Premiul îl va împărți în trei: o parte va fi cadoul pentru una dintre nurori, care îşi aniversează mâine ziua numelui, alți bani vor merge spre un ghiozdan nou pentru nepoțel şi din ce mai rămâne vor fi luate legume pentru iarnă.

Intuiție de om gospodar: "Nu se poate să nu câştig odată şi-odată"

Premiul de 400.000 de lei a ajuns la un cititor fidel al ziarului nostru. Domnul **Dumitru Iftimie** nu şi-a pierdut niciodată speranța că va câştiga. Deşi soția îi spunea, în glumă, că nu are mari şanse de câştig, a avut intuiția că va lua măcar o dată un premiu. Simțea că norocul se apropie de el, după ce doi vecini, cărora el le depusese plicurile în urna special amenajată la redacție, au câştigat la "Milioanele Vieții libere". Le-a spus apoi: "Păi bine, domnule, eu duc plicurile şi tu câştigi?!?" Câştigătorul în vârstă de 66 de ani a lucrat înainte de a ieşi la pensie ca lăcătuş mecanic la Universitatea "Dunărea de Jos".

Cei 400.000 de lei nu vor fi cheltuiți fără rost: familia Iftime va mai pune bani şi va cumpăra struguri ca să facă vin. Cititorul nostru ne-a lămurit: "Omul căruia-i place un păhărel de vin şi nu şi-l face acasă, acela se face vinovat şi nu poate fi numit om gospodar."

Premiul de 600.000 de lei a revenit de această dată unei cititoare. **Camelia Rusu**, strada Feroviarilor numărul 12, Bl. B2, Et.4, Ap.17, este invitată la redacție luni, între orele 11.00 - 13.00, pentru a-şi ridica premiul. O felicităm şi o aşteptăm să ne viziteze, aducând şi buletinul (cartea) de identitate.

MONICA ROŞIORU
Foto: VASILE CABURGAN, SORIN PANĂ

Viața liberă
DEPARTAMENTUL PUBLICITATE:
MIOARA MĂNĂILĂ (DIRECTOR), MAGDA BALAUR, CĂTĂLIN BARCAN, SORIN CARA, MONICA DUMITRESCU, CLAUDIU PANTAZI, MIHAELA RUGINĂ, OTILIA VICOL, CRISTIAN LIPAN (DESIGN)
TEL. 460 719, FAX 460 875

Viața PUBLICITATE

Tipografia Viața liberă
Unica tipografie din zona Galați - Vrancea - Brăila, care tipărește un ziar cotidian, la calitate de nivel național!
telefon 0236 460 620

PIAȚA IMOBILIARĂ

VÂNZĂRI APARTAMENTE

Vând apartament 4 cam., decomandate, îmbunătățiri deosebite, et. 9/10, str. Brăilei 50. Tel. 413794 sau 0723661813.

Vând apartament 2 camere, semidecomandate, et. 1, Țiglina III. Telefon 0740040512.(007296)

Vând apartament 2 camere, decomandate, Mazepa II, et. 2/4, 950 mil. lei negociabil. Tel. 493030, 0745600521. (004859)

Vând apartament 3 camere, 4/4, Piața Centrală. Telefon 0721369051.

Vând 4 camere, Micro 18, stradal, a.c., termopan, centrală, ultramodern, reproiectat (living 40 mp) 45.000 E. Telefon 0745315005.

Vând apartament urgent. Telefon 436101. (3304172)

Apartament 2 camere, parter, stradal, Mazepa I. 0723307878, 0745657499. (ctr)

Vând apartament 2 camere, semidecomandate, p/10, Micro 20. Telefon 0740012741. (006279)

3 dec. Micro 20, et.2, modernizat. 495409, 0740488720. (003983)

Apartament 2 cam., str. Saturn, îmbunătățiri, mobilat, garaj, 25.000 E neg. 0723794276. (006411)

Vând sau schimb apartament, Micro 40. Telefon 422062. (004470)

Urgent 3 dec., 4/4, Țiglina II, 2 balcoane, 850.000.000. 0742816012, 0740036622. (006849)

Vând 2 decomandate, et. 1/4, Micro 17, centrală, termopane, 950 mil. neg. 455145, 0766334259, 0721285544. (004266)

Proprietar vând 2 camere, decomandate, liber, ultramodern, Micro 21, et. 7/10, 720 mil. neg. Tel. 463907, 0723953149. (006832)

Vând apartament 3 camere, decomandate, parter, 2 gr. sanitare, Lic. Auto, 870.000.000. Tel. 0743957503, 0723083693. (006872)

Vând 2 camere, Micro 38, et. 4, ap. 73, 500.000.000 neg. Tel. 471444, Manolache. (004547)

Particular vând 3 sdec., et. 1/4, 2 balcoane, Țiglina I, 850 mil. Tel. 430610 sau 0744473776. (006900)

Vând apartament 3 cam. dec., Micro 16, Țiglina III, et. 1, 2 balcoane, preț negociabil. Telefon 466280. (006909)

Vând 3 camere, decomandate, îmbunătățit, et. 8/11, Micro 18. Telefon 0724738505. (004563)

Vând apartament 2 camere, zona Gh. Doja, ultramodern. Tel. 494922, 0741228828. (004561)

Vând avantajos apartament. Telefon 438212. (004570)

Apartament 2 camere, et. 1, Casa Roșie, ultraîmbunătățit, merită văzut. 0742030440. (006974)

Vând cameră cămin Micro 39A, lângă piață, preț negociabil. Relații la tel. 0744458906. (006936)

Apartament 2 camere, Micro 17, lângă Liceul Dunărea, 3/4, curat, gresie, faianță, apometre. Tel. 478723, 0741329156. (004629)

Vând apartament 3 camere, 4/4, decomandat, Sid.V, 790 mil. Telefon 492448. (004639)

Apartament 2 camere, decomandate, et. 3, 2 balcoane, preț negociabil. 0722256709. (007063)

Apartament 3 camere, Micro 20, et. 1, la stradă, 900 mil. negociabil. 0744814723. (004711)

3 camere, centrală termică, termopan, gresie, faianță, parchet, Nae Leonard, S-uri, parter, stradal. 0744535383. (007016)

Vând apartament 3 camere, decomandate, parter, Micro 13B, la A-uri, preț 25.000 E. Tel. 422131 sau 0740212762. (006926)

Apartament 2 camere, Micro 38. Tel. 0744786296, 322884. (004681)

Apartament 4 decomandate 2 băi, 2 balcoane, et. 1/8, gresie, faianță, parchet, centrală, 35.000 E lângă turnul tv. 0740057707. (004669)

Vând ap. 2 sdec. Țiglina II, 700 neg. Rel. 432172. (007093)

Vând urgent ap. 3 cam., Sid.V, p/4, 760 neg. 432172. (007093)

Vând ap. 2 cam., spațios, Micro 21, 580 mil. 432172. (007093)

Vând ap. 3 dec., I.C.Frimu, izol. nouă, 760 neg. Tel. 432172. (007093)

P.F. vând garsonieră Micro 40, bl. C1, ap. 65, et. 1, sc 4. Tel. 481319, 0745576164. (004556)

Vând ap. 1 cameră, parter, liber, curat. 318804, 0745562108. (8274432)

Vând apartament îmbunătățit. Tel. 315313. (007402)

Vând sau schimb apartament 3 camere, decomandate, et. 10/10, Micro 20, cu 2 camere + diferență negociabilă. Tel. 0722467744, 469558. (007169)

Vând garsonieră bl. I4, Țiglina I, et. 3/10, liberă. Tel. 323093, 0741560980. (004822)

Vând urgent ap. 3 camere, sdec., et. 4/4, Micro 13B. Telefon 427873. (004826)

2 decomandate, una spațiu comercial, Piața 39. 491307. (007085)

Vând apartament 2 camere, conf. 1, 56 mp, et. 3/4, str. Siderurgiștilor. Telefon 451565. (007124)

2 dec. I.C.Frimu, 2/8, 800 mil. Fără intermediari. 473820. (004785)

Vând apartament 3 camere, Micro 21. 323853. (007136)

Vând urgent apartament 1 cameră, bl. mixt, parter, îmbunătățit, liber, la stradă, preț 430 mil. 0742606495. (004802)

Vând urgent ap. 2 camere. Telefon 0741213121. (004800)

Proprietar 2 sdec., 4/4, Țiglina I, vedere la Dunăre, 640 mil. neg. Telefon 0744505596. (004834)

Particular vând apartament 2 semidecomandate, Țiglina III, fără probleme, curat, liber, 600 mil. Tel. 454586, 0726633473. (007192)

Vând apartament 2 camere, Parfumul Teilor, gresie, faianță, parchet, et. 3, 20.000 E neg. 0743947566. (004842)

Vând apartament 2 camere, I.C.Frimu, gresie, faianță nouă, parchet, termopan, boiler, ușă metalică, mobilat, 23.000 E. 0743947566. (004842)

Vând apartament 2 camere în Port, et. 3, gresie, faianță, parchet, 3 balcoane, 20.000 E. 0743947566. (004842)

Vând apartament 2 camere, în Port, et. 1, gresie, faianță, parchet, 20.000 E. 0743947566. (004842)

Vând apartament în Port cu 4 camere, et. 4, gresie, faianță, termopan, parchet, ușă metalică, 3 balcoane, 2 gr. sanitare, aer condiționat, 33.000 E. 0743947566. (004842)

Vând garsonieră bl. Mehid, grup sanitar, termopan, ușă metalică, gresie, faianță, boiler, 8.000 E. 0743947566. (004842)

3 decomandate, Micro 16, parter, liber, 780 mil. 469891, 0740063137. (004872)

Vând apartament 1 cameră, îmbunătățit, balcon închis, SD2C, 76, et. 4, 500 mil. neg, proprietar. 0741697037, 0744505560. (004873)

Vând apartament 2 camere, Micro 19. 0745698703. (004853)

Vând apartament 2 camere, decomandate, Micro 20, 1/4, negociabil. 0742779081. (004863)

Vând apartament 1 cameră, Magazin General, 4/4, 450 mil. Tel.0744666809. (ctr)

Vând 3 sdec., Țiglina I, (Saturn), 1/4 - 740 neg. Tel. 0744666809. (ctr)

Vând apartament 2 dec. Micro 19, stradal, liber, 9/9, 650 mil.neg. Tel. 0745648843. (ctr)

Vând apartament 3 dec. Țiglina II, 4/4, 850 neg. Tel. 0745648843. (ctr)

Vând urgent apartament 2 camere, Micro 21. Telefon 498736. (007209)

Vând apartament 2 camere, decomandate, conf. 1, p/10, zonă centrală, 25.000 E. Telefon 434520. (007212)

Vând apartament 1 cameră, et. 4/4, Mașniță, 480.000.000 negociabil. Telefon 492267. (007213)

Vând ap. 2 cam. dec., parter, Micro 17, 720 mil. neg, urgent. Telefon 327109, 0744371575. (007207)

Vând, schimb apartament 2 camere, PS-uri, cu casă, eventual diferență. Telefon 0745530752. (004900)

Vând ap. o cameră, conf. 1, bl. mixt. 0742232219. (004901)

Persoană fizică vând apartament 2 camere, semidecomandate, Micro 16, Țiglina III, 4/4, curat, îmbunătățiri. Tel. 469514 sau 0741075679. (004888)

Vând apartament 2 camere, decomandate, Mazepa II, et. 4/4, (izolație nouă + curățenie). Tel. 0745879064. (004783)

3 camere, decomandate, ultracentral, vedere parc, 40.000 E. 464160. (004554)

Vând apartament 3 camere, decomandate, Micro 17, pretabil birou, cabinet medical. 493254, 0726159228. (007051)

Vând apartament 2 cam. dec., 2 balcoane mari, îmbunătățit, complet mobilat și utilat nou, nefolosite, central, Panoramic. Tel. 432467,după ora 16,00, 0724125585. (004837)

Vând apartament 3 camere, et. 3/4, ultracentral, ultraîmbunătățit, Modern. Telefon 0721518843. (007225)

Vând garsonieră et. 7, 230 neg. Tel. 463434, 0744607668. (007221)

Vând 3 camere, semi., îmbunătățit, 4/4, Micro 19, 600 mil. 0723414349, 463226. (004914)

Vând apartament 4 camere, cf. 1, bl. nou, stradal. 0721132419, 0744853855. (004940)

Vând ap. 2 camere, semidecomandat, et. 2, ultracentral, parchet, balcon închis, boxă. Tel. 0741484770, 310545. (004931)

Vând apartament 2 camere, sdec., Micro 40, A, 550 mil. neg. Telefon 0740151206. (007285)

Particular 3 camere dec., parter, I.C.Frimu, îmbunătățit, 900 mil. neg. 0742676600. (005002)

P.F. vând ap. Mazepa II, 2 dec., gr+f, aer cond., boiler inst., apometre. Tel. 0740693215, 0745244373. (007291)

Vând garsonieră Micro 40, bl. Mehid, et. 1, bine întreținută, preț neg. Tel. 0745545699, 419273. (004991)

Vând apartament cu o cameră, adresa Micro 13B, bl. C4A, sc. 3, et. 4, ap. 59. (007281)

Particular vând 2 cam., Micro 38, 480 mil. neg. 322437. (005072)

Vând apartament 3 camere, Micro 18, et. 8/10, 850 mil. lei. Telefon 446432. (005068)

Persoană fizică vând apartament 2 camere, et. 4/4, hidroizolație nouă, îmbunătățiri: gresie și faianță în baie și bucătărie, parchet pe hol, 2 balcoane închise, apometre, f. curat sau schimb 2 camere cu 3 camere plus diferență. Tel. 321744, după ora 17,00 sau tel. 435685, fam. Draguș. (007355)

Vând 2 semidecomandate, Micro 40, mobilat, îmbunătățit, 780 mil. neg. Tel. 0745073535, 496484. (007306)

Vând 2 camere bl. nou, L-uri, Micro 17, superîmbunătățit, 29.500 E. Telefon 498250. (005027)

Vând apartament Micro 40. Telefon 420171. (005022)

P.F. vând 2 decomandate, et. 5/10, BR-uri, simplu, 22.000 E neg. Telefon 0745523064. (005023)

P.F. vând ap. 3 camere, et. 1, I.C.Frimu, 30 mii euro neg. Telefon 314364. (005018)

Vând apartament 2 cam., parter, liber, ultraîmbunătățit, posibilitate extindere, Țiglina I, în spatele Tribunalului. Telefon 0723583115. (005009)

Vând ap. 2 cam., sdec., et. 4, Micro 40, 580 mil., urgent. Tel. 422534, între 16,00-20,00. 0744371575, 422534. (007206)

Vând apartament conf. 1, decomandat, suprafața 52 mp, îmbunătățit, modificări. Telefon 0724791556. (007270)

Vând ap. 2 cam., decomandat, 2/4, îmbunătățiri, curat, S, I.C.Frimu, 25.000 Euro negociabil. Telefon 0745686482. (005006)

2 camere și garaj dublu, față în față, toate îmbunătățirile posibile, fără agenții. 0742033776. (007055)

2 cam. sdec., Țiglina I, 4/4, hidroizolație nouă sau schimb cu 3 cam., + diferență în zonă. Tel. 431222, 0726425088. (007165)

Vând avantajos apartament. 477705, 0740752829. (ctr)

Proprietar, 2 sdec., ultracentral, 4/4, fără probleme, 700.000.000 neg. 0742040273. (004768)

Vând apartament 3 camere, et. 1, 39C, îmbunătățiri, negociabil, după ora 17,00. Telefon 349549. (007222)

Vând central 2 camere, 4/4. Telefon 0721241663. (007236)

Vând 2 dec., Micro 17, gr+f+p, 690.000.000. Telefon 0741327287. (005058)

Vând apartament 2 camere, decomandate, ultramodern. Tel. 323470, 0745417851. (005048)

3 semi., ultracentral, zonă liniștită, liber, et. 4, 10 ani garanție pt. izolație, 890 mil. 0741242588. (005043)

Vând 2 semidecomandate, Micro 19, parter, fără balcon, simplu, curat, 540 mil. Tel. 310761, 0743029293. (007333)

Vând apartament o cameră, Micro 20, 40 mp. Telefon 0723347101. (007326)

Vând apartament 2 camere, Doja, ultramodern, urgență, ocazie, oportunitate, pomană, 20.000 E. Telefon 0741228828. (007336)

Urgent ap. cu o cameră, Micro 40, baie cu cadă, faianță, gresie, bucătărie cu gaze. Tel. 828372, 0726390919. (005085)

Ocazie! Persoană fizică 4 decomandate, Micro 18, 5/11, 110 mp, îmbunătățiri recente, 780 mil, accept credit. 0744912455. (005086)

2 sdec., Micro 17, et. 2, lângă Piața Rușilor, liber, 630 mil. Telefon 414242. (007371)

Vând cameră cămin, mobilată, et. 2/4, cartier Alexandru Davila, 200 mil. neg. Telefon 0742039004. (007368)

Apartament 2 camere, decomandate, et. 1/4, Baia Comunală, poziție excelentă, recent renovat. 0744458034. (007383)

Vând urgent ap. 2 camere, et. 4/4, dec., izolație nouă, str. Siderurgiștilor colț cu Doja, A.C., termopan gr+f, curat, parchet, 2 balcoane, 850 mil. neg. Tel. 316125, 0742082954. (007390)

Vând apartament 3 camere, decomandate, ultracentral, parchet, mozaic, apometre, stare excepțională, parter, posibilitate extindere, 38.000 E, fără intermediari. Tel. 464057, orele 13,00-15,00. (005100)

2 decomandate, Micro 20, izolație bună, 62 mp, îmbunătățiri, 625 mil. 498531. (ctr)

1 cameră Țiglina II, et. 1, balcon mare, 530 mil. Accept și plata în 2 rate. 322186, 0745637013. (ctr)

2 decomandate Micro 21, ușă metalică, 2 balcoane, 580 mil. 498531. (ctr)

3 dec. Micro 17, et. 2, bine poziționat, 580 mil. 498531. (ctr)

2 camere Țiglina I, et. 2, liber, 550 mil. 436899. (ctr)

2 decomandate Micro 21, 2 balcoane, ușă metalică, 590 mil. 431002. (ctr)

1 cameră Siloz, izolație nouă, bl. mixt, curat, 450 mil. 436899. (ctr)

Particular vând 3 camere dec., bloc nou, str. Frunzei, et. 6/8, 25.500 Euro fix, accept variante. Tel. 0744492266. (ctr.)

Vând apartament 3 camere, Mazepa I, et. 3, dotări de lux (centrală termică, aer condiționat, gresie + faianță Italia, termopan etc.), preț 35.000 E. Tel. 0722228352 (ctr)

Apartament 3 camere, et. 3, 2 gr. sanitare, zona IREG, la I-uri, pretabil modificări. Telefon 327363. (007033)

Persoană fizică vând apartament 2 camere, et. 4/4, Dunărea, izolație nouă, îmbunătățit, curat, 550 mil. lei, negociabil. Tel. 328254, după ora 16,00. (007211)

Vând apartament, decomandat, 3 camere, Port, 2/4, 3 balcoane, vedere excelentă, 31.500 E. Telefon 0745138863. (005074)

CUMPĂRĂRI APARTAMENTE

Cumpăr apartament indiferent de zonă, etaj sau stare, preiau și datorii sau neproprietăți. 435572. (3304172)

Cumpărător cu bani caut vânzător serios. Telefon 477292. (3288251)

Cumpăr apartament, et. intermediar, indiferent zonă. Telefon 0744666809. (ctr)

Cumpăr apartament 2 camere, decomandate, parter, et. 1, Centru, Mazepa I-II, Țiglina I-II, fără agenții. Tel. 413410, 0741082302. (004596)

Cumpăr urgent apartament. Telefon 438212. (004571)

Cumpăr apartament et. 1, 2, Mazepa I, Mazepa II, Țiglina I, Țiglina II, exclus intermediari. Telefon 434066. (8274492)

Cumpăr urgent apartament 2 camere, decomandate, zona Siderurgiștilor, Doja, Aurel Vlaicu, I.C.Frimu, Nae Leonard. Ofer 17.500 euro. Telefon 0723627429. (004941)

Cumpăr apartament 3 camere. Tel. 0722838242, 0722309542. (004989)

Cumpăr garsonieră sau apartament, preiau și datorii. 477705, 0740752829. (ctr)

Cumpăr urgent ap. 2 cam., exclus Aviație, Micro 20, 21. Telefon 328993. (004845)

Cumpăr apartament 2 camere sau o cameră, parter sau et. 1, la unul din blocurile: A,B,C,D,F,L, strada Domnească, Galați. Rog seriozitate. 412796. (005060)

Particular doresc să cumpăr apartament. Telefon 480821. (007377)

Cumpăr urgent ap. 3 cam. decomandate, et. 1-3, curat, zona Liceul Auto, Școala 11, Sid. Vest, bl. nou, maxim 950 mil. Tel. 316125, 0742082954. (007389)

Cumpăr 2 cam., Dunărea, et. intermediar. Tel. 498750, 0788230154. (ctr)

Cumpăr 3, 4 cam., Frunzei, max et. 4. Tel. 498750, 0788230154. (ctr)

VÂNZĂRI CASE

Vilă Lepșa, 45.000 E neg. Telefon 0741270185. (006417)

Casă Costache Negri. Tel. 0744554443, 491215. (005464)

Vând casă, vilă, str. Română nr. 21.

Telefon 0742395868. (006631)

Vând casă cu teren arabil și vie, 6.000 mp, Odaia Manolache, Vânători. Rel. tel. 410888. (006745)

Urgent vând casă + teren cu toate utilitățile, suprafață 300 mp, str. Lozoveni nr. 22. Telefon 0722525032. (004344)

Vând casă cu dependințe, grădină cu vie 1450 mp, poziție excepțională, Tg. Bujor. Telefon 0724502755. (004428)

Vând casă la centru, 4 camere, în Grivița, jud. Galați, 150 mil. 825461. (004358)

Vând casă com. Piscu, jud. Galați, preț 350 neg. Tel. 0233229427. (006798)

Vând casă în Smârdan. Telefon 327996. (004490)

Vând complex imobiliar, 2 imobile, ultracentral. Telefon 0742170170. (006934)

Vând urgent casă str. Democrației nr. 64, Galați. Tel. 0722201972, 0723262264. (004578)

Vând casă mică, 2 proprietari curte, variante. Telefon 491226, 0721312546. (006862)

Vând urgent casă Șendreni, preț 630 mil. neg. Tel. 0742946100. (004518)

Vând casă com. Smârdan. Telefon 830195. (006884)

Vând casă ultracentral, toate utilitățile + spațiu comercial, 120.000 E neg. Tel. 0745009988. (004543)

Vând casă sat Berheci. Tel. 0722698053. (007010)

Vând casă 2 corpuri noi, finisate, st 140 mp, 80 mp construit, Bourului 12, apă, lumină, 520 mil. neg. 471262. (004836)

Vând casă modestă cu teren 480 mp, zonă bună, urgent. 0721890686, 417931. (004824)

Vând casă din cărămidă, 3 camere, 2 holuri, sc 120 mp, curte, grădină, 610 mp, st 730 mp, singur în curte, deschidere 12 m, toate facilitățile. Telefon 0722436782. (004766)

Vând casă anexe, 40 ari, vie nobilă 40 ari, teren 3,5 ari irigabil, sat Costi, strada Școlii 41. (007123)

Vând casă Tg. Bujor, centru, 1600 mp. Telefon 451565. (007125)

Vând urgent casă nouă, 700 mp, negociabil, Movileni, jud. Galați. Telefon 0744434541. (004778)

Casă nouă, 170 mp, teren peste 1000 mp, termopan, centrală, garaje, 380V, deschidere pe 3 laturi, strada Pictor Isser nr. 1A. Telefon 0741218000. (8274427)

Vând casă 4 camere, bucătărie, baie, hol, încălzire centrală, canalizare, teren 300 mp. Telefon 328553. (007152)

Vând casă Șivița. Tel. mob. 0745584163, 476641 după ora 20,00. (007256)

Vând 2 corpuri casă, str. Română nr. 43, locuibilă, singur în curte, gaze, canalizare, 280 mp, 1.150.000.000 neg. Telefon 328981. (004807)

Casă deosebită, poziție centrală, 65.000 E. Telefon 0726747272. (004179)

Vând, schimb casă nouă, 4 camere, com. Smârdan cu ap. Galați. Telefon 830236. (007223)

Vând sau schimb cu ap. 3-4 cam., proprietate Băleni, poziție centrală, 3 camere, modernizat și imobil nou, nefinisat (S,P,E,M). Telefon 0745451704. (004930)

Vând casă zona Coșbuc nr. 232. Telefon 0726824004. (004916)

Vând casă zona Parc CFR, 500 mil. neg sau schimb apartament 2 camere. Tel. 0743952159, 0742425274. (007372)

Vând casă + teren. Telefon 480676. (007347)

Vând casă bătrânească, Costache Negri, teren agricol, 250 mil. neg. Tel. 0740416844, 498250. (005028)

Vând casă, grădină, vie, com. Rediu. Telefon 495477. (005020)

Vând casă 2 proprietari în curte, o cameră, bucătărie, balcon, dependințe. Telefon 320623. (005017)

Vând vatră casă com. T. Vladimirescu, zona târg, 27 mil. neg. Telefon 827713. (004714)

Vând casă suprafață totală 560 mp, construită 200 mp, Arieșului 15. 416309, 0212225332. (004691)

Vând casă, vie și pământ în satul Cotoroaia, com. Cerțești, jud. Galați. 458882. (007343)

Vând casă curte, Arcașilor 24, 1,2 miliarde. Telefon 477427. (007338)

Vând casă 4 camere. 460969. (007337)

Vând casă de locuit și teren arabil în Hanu Conachi. Telefon 0723522179. (007247)

Casă D+P+1+M, 2003, gaze, apă, curent, garaj subteran,

str. Alexandru Cernat. Telefon 0744796070. (8274678)

CUMPĂRĂRI CASE

Cumpăr casă 3 camere, suprafață 300 mp, ofer 25000 E. Telefon 454524. (005077)

Particular cumpăr casă sau teren în Galați, utilități, deschidere min. 10 m. Tel. 0744492266. (ctr.)

SCHIMBURI IMOBILIARE

Schimb casă singur curte, Tribunalul vechi cu 2 camere bloc. 0726294648. (004549)

Schimb apartament 2 camere, decomandat, ultracentral, îmbunătățiri, etaj 6/6, cu garsonieră, balcon, Țigline + diferență, fără agenții. Telefon 417315. (004564)

Schimb apartament 3 camere semidecomandate cu 3-4 camere decomandate + diferență. Tel. 493604, 0742600290. (004809)

Schimb 2 camere decomandate Micro 39C, et. 2, plus diferență cu 3 camere decomandate. Telefon 473491. (004814)

Schimb/vând apartament 2 camere I.C.Frimu, îmbunătățit + diferență cu apartament 3 camere. 315802, 0742987008. (004794)

Familie tânără oferă 100 mil. lei unor persoane în vârstă contra locuință cu dreptul proprietarului de a locui pe viață. Tel. 317556, 415657. (007239)

Schimb apartament 2 camere decomandate, etaj 2, Piața Centrală cu apartament 3 camere, et. 2,3, Piața Centrală, Mazepa, Centru. Telefon 414527. (007265)

Galați schimb apartament cu Constanța. 433518. (007266)

Schimb casă zonă centrală, singur în curte, cu apartament 3 camere. Telefon 316937. (004994)

Schimb apartament 2 dec. Brăila cu similar Galați, urgent. Telefon 348954. (004437)

Schimb casă cu spațiu comercial com. Măstăcani cu 10.000 mp cu apartament 3 camere parter, etaj 3 zona I.C.Frimu, Piața Centrală. Telefon 477084. (007382)

ÎNCHIRIERI CERERI

Caut să închiriez garsonieră sau apartament, poate fi și mobilat. 435572. (3304172)

Persoană fizică dorește să închirieze pe termen lung apartament 3 camere, zonă bună. 0741747835. (007001)

Închiriez garaj. Telefon 325595. (004675)

Familie cu 2 copii închiriază 1-2 camere la curte. 494569. (004892)

Închiriez garsonieră sau apartament mobilat sau nemobilat. 477705, 0740752829. (ctr)

Închiriez apartament 2 camere. Ofer 60-70 euro. Telefon 325589. (005015)

Închiriez 1,2 camere mobilate sau nemobilate, preț 70-150 E. 438994, 0788502823. (3304176)

Caut să închiriez casă particulară, zona Țiglina III, IV. Tel. 318655, 0726226187. (007335)

ÎNCHIRIERI OFERTE

Ofer spre închiriere apartament, avantajos. Telefon 436101. (3304172)

Închiriez croitorie. 0723794276. (8273691)

Apartament ultracentral, mobilat, 2 camere. 0741511560, după 17,00 și 491475. (004536)

Închiriez sau vând spațiu amenajat de 150 mp, la preț avantajos. Telefon 0721306037. (006933)

Închiriez garsonieră nemobilată, Țiglina I, A4, et. 1, foarte curat. Tel. 0766570871, 326113 după ora 15,00, preferabil persoane juridice. (006979)

Închiriez pe termen nelimitat ap. 2 camere, nemobilat, Centru, Domnească, 100 E, anticipat 3 luni, de preferință tinere. 0740504638. (004648)

Închiriez magazin Micro 19. Tel. 0722698053, 0723459731. (007012)

Cedez spațiu în chirie, dotat bar rotiserie. 0723948252. (007023)

Spațiu comercial 70 mp. Telefon 0741426460. (004725)

Închiriez apartament 2 camere, strada Domnească. 0721451836. (007072)

Închiriez avantajos, la parter bloc, spațiu comercial, 72-108 mp. 413222, 0726134014. (007074)

Închiriez, primesc în gazdă, Țiglina II, curat, liniștit. Tel. 866761, 0740518200. (004739)

Închiriez apartament 3 cam., I.C.Frimu. Tel. 0741638018, 825314. (004763)

Închiriez apartament 1 cameră, mobilată, Mazepa I. 0721485823. (0047)

Închiriez spațiu comercial, zona Tribunal, ultramodern, 90 mp, pretabil birouri, cabinet avocatură. 0744627786. (007177)

Închiriez ap. 1-2 cam., nemobilat, curat, IREG, plata avans 3 luni. 480461. (004851)

Închiriem spațiu comercial, 60 mp, zona Treistar. Telefon 0742756522. (004866)

Închiriez apartament cu o cameră sau garsonieră. Tel. 826931 sau 0744606782. (007234)

Ofer restaurant bine organizat. Telefon 0788360723. (004983)

Închiriez spațiu comercial cu 5% din vânzări sau predau contract. Tel. 454243, 0744278282. (007269)

Spațiu parter cu (fără) dotări magazin mixt. 0740673724. (005003)

Închiriez apartament 2 camere, Mazepa I, mobilat cu toate facilitățile, 150 E pe lună. Inf. tel. 478529, 438915, stare curățenie exemplară. (005001)

Închiriez apartament în Piața Centrală. 432142. (004993)

Închiriez apartament 2 camere, nemobilat, Micro 16. Tel. 455938 sau 0744808706. (007292)

Ofer spre închiriere gars. A8, p/4, cu balc., 32 mp, gr+f, jaluzele vert., termopan. 0788502823. (3304176)

Închiriez 1,2 camere mobilate sau nemobilate, preț 70-150 E. 438994, 0788502823. (3304176)

De închiriat spațiu, 50 mp, Țiglina I, Piață. Tel. 413193, 410600. (005014)

Închiriez spațiu comercial, 110 mp, ultracentral, parter bloc. 418808. (004869)

Închiriez garsonieră sau apartament. Tel. 0721337412, 0744367433. (006645)

Hală 200 mp + teren, Drumul de centură. 0788523813. (006930)

Închiriez garsonieră sau apartament, mobilat sau nemobilat. 477705, 0740752829. (ctr)

Oferim spre închiriere în condiții deosebit de avantajoase spații cu destinații complexe (depozitare, hale de producție, birouri), dotate cu toate utilitățile (telefonie fixă - ISDN - instalare rapidă, apă, canalizare, energie electrică, gaze), lângă Metro Galați (fosta fermă Avicola B1). Rel. la tel. 0744616667, 0744770026, 462288. (8272533)

Primesc în gazdă 2 eleve, cameră mobilată, cu televizor, Micro 38. Telefon 420244. (007113)

Închiriez spațiu 27 mp, cu toate utilitățile. 444569, 0722851618. (004767)

Spațiu depozit sau diferite activități, condiții deosebite. Telefon 0744503928. (007030)

Închiriez spațiu comercial, 270 mp, ideal pentru cabinete medicale sau birouri, sediu firmă. Telefon 0723235310. (005047)

Vilă, cameră mobilată, bucătărie, baie, 60 E, inclus consum, 480928. (007364)

Găzduiesc 2 eleve lângă Spitalul Județean. 414534. (007379)

Închiriez spațiu comercial str. Brăilei. Tel. 442137, 0741172644. (005094)

Primesc în gazdă femeie sau fată, fără chirie. Detalii la tel. 494757. (007393)

Închiriez teren 450 mp Coșbuc. Telefon 0742269247. (006944)

Ofer închiriere spațiu comercial suprafață 150 mp, 2 căi acces cu posibilitate față sală vânzare spate. Depozit. Telefon 0722579368. (004688)

VÂNZĂRI TERENURI

Urgent!! 40 m distanță Autogară, teren 950 mp + construcții 110 mp + izvor + racordare toate utilitățile. 466801, 318327, 311917. (ctr)

Teren 2x1250 mp Micro 17 stradal, 35 E/mp. Telefon 0741270185. (006419)

1000 mp str. Arcașilor 25 E/mp. 0788419618. (004321)

Vând teren 1040 mp str. Pictor Octav Băncilă, toate utilitățile, deschidere 2 străzi, 1,8 mil/mp, negociabil. Telefon 0744690016. (006971)

Vând parcele 1000 mp zona vile, Metro, poziție excelentă. 0744502929, 0742030440. (006973)

Vând 8 ha pădure. Telefon 468323. (004743)

Teren construcții Micro 17, 930 mp, Calea Prutului, 730 mp. Tel. 317500, 498236, 0740344544. (006587)

Vând 2200 mp intravilan la șosea și vie în Slobozia Conachi. Telefon 0722514439. (004780)

Vând teren 420 mp cu casă demolabilă, zonă centrală. Telefon 410886. (004813)

Vând 1600 mp, sat Costi. Tel. 495070, 0745771949. (004820)

Vând teren 4000 mp deschidere la DN 26, 22 m. Telefon 0742115180. (8274627)

Vând 1500 mp teren intravilan com. Vânători, posibilitate ieșire la DN 26. 344397, după ora 9.00, 0744665001. (8274423)

Vând teren cu casă pe str. Traian cu utilități. St= 880 mp, deschidere 12,80 m, 60 E/mp. Telefon 0741098480. (004894)

Vând teren intravilan sau schimb cu apartament 3-4 camere. Telefon 0745451704. (004931)

Vând teren proprietate 862 mp, Șendreni, zona vile, 15 E/mp, negociabil. Tel. 454815, 0744982849. (004943)

Vând 1600 mp, 36 m deschidere la stradă, dotat de apă, gaze, lumină, situat la 400 m Metro. Telefon 0741990630. (007253)

Vând teren 10.000 mp Prelungirea str. Arcașilor-Bariera Traian. Tel. 464996, între orele 8.00-14.00 și 310470 între orele 16.00-20.00. (004970)

Vând 2 vetre casă în satul Costi, apă, gard, 10 E/mp, negociabil. 334021, 0741701310. (004971)

Vând teren zona stația Peco Mol, Bariera Traian. Telefon 0745510575. (007295)

2800 mp intravilan sat Costi, str. Lăcrămioarei. 0722640584. (004634)

Vând 1400 mp, 4 E/mp, str. Drumul Viilor Galați. Telefon 413193. (005012)

Vând teren str. 8 Martie, posibilități toate utilitățile. Tel. 424562, 0721943769. (007329)

Vând teren 1000 mp com. Vânători. Tel. 0741430794, 0742948474. (007388)

Vând teren ultracentral 433 mp. Telefon 0744616169. (004924)

VÂNZĂRI SPAȚII COMERCIALE

Societate vinde construcție nouă, două etape, 140 mp pe nivel -parter și etaj I spațiu comercial; la etajul II - apartament 3 camere, decomandate, fără gaze, plus 270 mp curte, str. Revoluției 50. Preț 68.000 euro, negociabil.

Magazin 30 mp, apă, canalizare, aer condiționat - Cartier I.C.Frimu, blocurile M2 K5, 280 mil. lei.

Vând croitorie (mașini+mobiler), 9.000 E. Tel. 0723794276. (8273692)

Restaurant pizzerie Micro 13B, parter, bloc 140 mp, 55.000 E. Tel. 0741240185. (006418)

Federalcoop Galați oferă spre închiriere sau vânzare următoarele spații comerciale: Magazin Universal cu etaj Vlădești; Magazin Universal cu etaj Braniștea; etaj Magazin Universal P+1 Băleni; etaj Magazin Universal P+1 Frumușița; etaj Magazin Universal P+1 Schela; Spații de depozitare Hanu Conachi. Relații la sediul unității sau la tel. 319416, 434977. (ctr.)

Vând terasă rustică complet dotată, 600 mp, com. Piscu. Telefon 0741948695. (006963)

Vând spațiu comercial, 47 mp, parter bloc, Siderurgiștilor, colț Scânteii. 0744208563. (004585)

Vând consignație zidărie, 12 mp, Micro 19. Telefon 0745375680. (006898)

Spațiu 36 mp, depozite Galgros, la intrare pe aleea centrală. 0742077999. (004712)

Vând magazin-depozit Galgros. Tel. 0722698053, 0723459731. (007011)

Vând spațiu comercial (28 mp), suprafață utilă 19 mp, vad excelent, garantat. Telefon 0721285792. (007035)

Vând, închiriez magazin depozit, avantajos, negociabil. 0744134948. (004864)

Vând fabrică producție băuturi răcoritoare (clădire 200 mp + utilaje + desfacere asigurată), 35.000 E. Telefon 0745309038. (004962)

Vând spațiu comercial: demisol + parter + etaj (birouri, depozite, centrală termică, garaj), suprafață construită 800 mp, teren 420 mp, pretabil supermarket sau producție, Tulcea. Tel. 0240517641, 0721862174. (00495)

Patiserie cu laborator și magazin desfacere, I.C.Frimu. 312073. (004792)

Vând, închiriez spațiu comercial, Complex Flora. 495967, 0726608082. (004912)

Vând, închiriez spațiu comercial, microproducție, birouri transport, cabinete etc. 432892. (007243)

Vând coafor în stare de funcționare. Telefon 0723916215. (007365)

Vând chioșc, vad bun și sifonărie automată. Telefon 0741023016. (006920)

Vând urgent spațiu comercial, 80 mp, amenajare pentru farmacie cu mobilier complet. Telefon 415682. (004717)

Vând magazin cu vad comercial, bun, 13.500 E. 315852, 492539, 0722645497. (005104)

MICA PUBLICITATE

VÂNZĂRI AUTO

Vând Dacia 1987, caroserie 2004, preț negociabil. Tel. 321397, 0745937437. (007166)

Urgent Papuc 2 locuri carosat fibră, an 1997, stare foarte bună. Telefon 0742091500. (006717)

Vând Renault 19 TD, motor 1900 cmc, impecabil, preț negociabil. Tel. 414352, 0723786819. (004468)

Vând Audi A6 TDI 2,5, an fabricație 2001, culoare gri metalizat. Telefon 0743971398. (004539)

SC Agrotransport SA Tg. Bujor, jud. Galați vinde autocamioane și remorci în stare bună de funcționare. Tel. 340874, 0744770394. (8274458)

Vând Cielo original, an 1996, full option, preț 4150 E. Tel. 425784, 0745410108. (006938)

Vând Dacia Break preț negociabil. T

SELINA

Cel mai modern solar - SPORTARREDO

✶ Coafură ✶ Cosmetică
✶ Manichiură ✶ Pedichiură
✶ Tratamente lifting facial
✶ Produse cosmetice de utimă oră

Str. Anghel Saligni 108, bl. 2B, parter, lângă Spitalul de copii, telefon 458333

Societate de transport internațional OVVA TOURS
Micro 19, bl. B2, parter (între "PARMA" și "NEACȘU")
Tel.: 417797,0722 270279(Florin D.)
LINIE REGULATĂ pe ruta:
SPANIA - 150 € (dus-întors)
· Trasee speciale
· Plecări în fiecare zi de luni.
· Calitate și confort cu autocare moderne

NOU Dezinfecție Dezinsecție Deratizare
Ofertă Promoțională
ptr. asociații de locatari și proprietari

Obiectiv	Dezinsecție	Deratizare	Dezinfecție
Subsol	320 000 lei	320 000 lei	320 000 lei
Casa scării (P+4)	320 000 lei	320 000 lei	320 000 lei
Casa scării (P+9) +ghena gunoi	400 000 lei	400 000 lei	400 000 lei

SC DERATEX SERVICE SA - Str.Basarabiei 124, tel.: 478626

Departament pază ALFA oferă :
•Sisteme de alarmă antiefracție în **CUSTODIE**
•Monitorizare 24 ore /24 ore
•Intervenție rapidă la toate evenimentele
•Service post instalare
Pachetul de servicii este oferit acum de la
27 EURO/lună fără T.V.A.
Relații la telefon 326263

MICA PUBLICITATE

CUMPĂRĂRI AUTO

Cumpăr Dacia, Cielo 1996-2004, ofer preț maxim, seriozitate. 491223, 0742070902, 0722697999. (004770)

Dacia 1980-2000 plata imediat. 426150, 0745004667. (005248)

Cumpăr Dacia '85-'95, plata imediat. 423462. (003979)

Dacia 1990-2004 Cielo, Renault, VW, Audi, Opel, seriozitate, avantajos. 0722425914. (006905)

Cumpăr Dacia 1996-2004. Ofer preț max. rog seriozitate. Tel. 423707, 0744858935. (004551)

Cumpăr Dacia 1310, funcționabilă, 10-15.000.000. 310602. (004568)

Cumpăr Dacia 1100, Renault 5, Fiat 126, 127, 128. Telefon 0239618774. (007317)

Închiriez Barkas sau cumpăr. Tel. 0721667628, 0744213955. (007362)

VÂNZĂRI ELECTRONICE

Vând frigider, stare bună, 190 litri. Telefon 416228.

Ofertă! Cumpără de la Bim Electric frigidere, combine frigorifice, congelatoare, răcitoare, tv color şi primeşti cadou un produs HI-FI. Tv color 37 cm - 3.500.000, tv color 55 cm - 5.200.000, calculatoare noi sistem AMD XP - 12.200.000, sistem Intel Celerom 2,4 GHZ - 13.990.000, sistem Intel Pentium 2,4 GHZ - 18.350.000, monitoare Lifetec 19 inch - 4.500.000. Rate fără giranți la sediul firmei. Efectuăm service la mașini de spălat automate, tv color, video şi HI-FI. Tel. 315965. (ctr.)

Ofertă specială. Frigidere, mașini de spălat, televizoare color stereo, teletext, plastic toate tipurile, audio, video, 500.000-4.000.000. Telecomenzi 170.000. Cadou aparat video sau audio. Calitate garantată, rate. Telefon 316914, 0788392806. (ctr)

Vând/cumpăr telefoane mobile, decodez. 464877, 0745088879. (8274490)

Reparații, deblocări orice GSM, constatare gratuită, 470144, 0744792040. (007031)

Vând urgent copiator (xerox) Canon 1215. Telefon 444638. (004671)

Videorecordere Sony, Panasonic, JVC, Philips. 463756, 0745702103. (004737)

Vând râşniță măcinat cafea DK 30, frigider Gram. Telefon 0744582536. (007254)

Vând laptop Compaq MX 9010 şi calculator Asus Pentium 4. Telefon 0745862678. (004948)

Vând boyler electric Ariston, nou şi congelator Arctic, 5 sertare. Telefon 497706. (007205)

Vând congelator Arctic, 7 sertare. Telefon 464303. (007233)

Vând centrală termică, nouă, adusă Italia. Telefon 0744851618. (005046)

Vând cameră video Sony digitală, model TRV-265, nouă, 600 $. Relații la tel. 438737 sau 0721198847. (007370)

Vând urgent frigider Polar, stare perfectă. Telefon 453023. (007380)

Vând combină frigorifică, preț convenabil. 315852. (005103)

Vând televizor color Grundig, preț 1,8 mil. Tel. 0742581652, 422421. (007397)

Două vitrine frigorifice, 13 mil. lei bucata. Tel. 0744693265. (8263288)

CUMPĂRĂRI ELECTRONICE

Cumpăr cameră video digitală. Telefon 0721412698. (007284)

VÂNZĂRI DIVERSE

Vând chitară şi mandolină Reghin, avantajos, negociabil. 0721210775.

Vând rochie mireasă şi accesorii. Preț negociabil. Telefon 312415.

Mobilă, electronice, electrocasnice, anvelope import Elveția, calitate selecționată. Str. Columb 10. 465688.

Vând cositori, greble, pluguri, discuri, Met 300, 400, 600 l, toate noi, import Germania, garanție 12 luni, asigur orice piesă de schimb, prese de balotat, combine, tractoare sh. 0744211762. (006256)

Balast, nisip, pietriş, transport la domiciliu. 0744602843. (004088)

Vând mașini tâmplărie lemn. 498641. (004424)

Vând moară porumb, capacitate 20 t/24 h. Relații la tel. 0721464355. (004483)

Am simbol "căsuță" pentru joc Tuborg. Caut partener. Telefon 322273. (006878)

Vând bormaşini cu percuție şi flexuri noi şi sh Germania. Tel. 410334, 0722352877. (006860)

Vând mobilier cosmetice, bijuterii. Telefon 0745009988. (004542)

Vând cameră frigorifică şi congelator cu 5 uşi la preț avantajos. Telefon 0721306037. (006932)

Cameră frig congelare din panouri + agregat frig 40 mc, cameră refrigerare 30 mc. 0744597224. (007002)

Vând garaj 24 mp, Micro 38. 0744154408. (007017)

Vând garaj spațios, cu beci, lângă stadionul Oțelul, preț 250.000.000. Telefon 0744178712. (004662)

Vând/închiriez garaj zona Francezi, Țiglina I. Telefon 0741426460. (004724)

Vând betonieră electrică 380 V, capacitate 250 l. Telefon 0740472574. (007119)

Vând mașină sifon clasică 7.000.000 şi mașină sifon automată, preț negociabil. 488533. (007112)

Vând utilaje tâmplărie, mașină de grosime şi freser. Telefon 488431. (004803)

Vând convenabil baloți lucernă. Telefon 0722974626. (004791)

Vând orzoaică 10-15 t şi sparcetă 1 t. Telefon 0744676945. (007184)

Vând garaj Țiglina III. 0740382794. (004804)

Vând garaj Micro 17. Telefon 0742065432. (007145)

Vând rulotă turistică import Germania,

2 camere, WC, portaporți, frigider etc. Tel. 493254, 0726159228. (007050)

Vând loc veci Eternitatea. Telefon 469366. (007210)

Vând garaj Micro 19 zona Sala Sporturilor. Telefon 0745530752. (004899)

Vând baloți lucernă. 462875. (004889)

Vând mașină de frecat mozaic 380 şi ambalaje PVC cu tot cu sticle, 25.000 lei/buc. Telefon 467343. (007180)

Vând garaj ultracentral suprafață 32 mp. Telefon 0724608405. (007224)

Societate vinde BCA pentru construcții, orice dimensiune, la comandă, preț 2.300.000 lei cu TVA. Asigurăm transport. 496643, 0744513873. (8274702)

Centrală telefonică Alcatel, cărucior transport, faianță, geam armat, mașină electrică de scris, radiatoare electrice, aparat foto-blitz, calculator electronic defect, sobe motorină, bare spate Cielo, cric mecanic. 0744581259. (8274708)

Vând barcă fibră de sticlă patru

persoane, cu motor Johnson 25 de cai putere + peridoc. Tel. 0722534172.

În atenția asociațiilor de proprietari/locatari din municipiul Galați

Având în vedere constatările efectuate de Direcția de Sănătate Publică şi Medicină Preventivă - Galați, în legătură cu invazia masivă a rozătoarelor reprezentate de şobolanul cenuşiu şi şoarecele de casă, specii vectoare a numeroase boli infecțioase precum: trichineloză, leptospiroză, bruceloză, antrax, icter infecțios, teniaze etc., recomandăm asociațiilor de proprietari/locatari, pentru reducerea riscurilor de răspândire a acestor boli, luarea măsurilor necesare pentru deratizare, dezinsecție şi dezinfecție, perioada optimă fiind 15.09-31.10.

ANUNȚ IMPORTANT

În atenția solicitanților de locuințe ANL pentru tineri cu vârsta sub 35 de ani la data repartizării

În cursul lunii septembrie 2004 urmează a fi finalizată şi dată în exploatare construcția blocului G amplasat în Galați, str. Feroviarilor nr. 24, cartier Micro 13B, reprezentând un număr de 46 de apartamente CU O CAMERĂ.

Cu acest obiectiv se încheie operațiunile de repartizare a celor 127 apartamente construite în locația "cartier Micro 13B".

Pentru repartizarea ultimelor apartamente ANL construite în cartierul Micro 13, rugăm solicitanții cu numărul de ordine din tabelul de priorități PÂNĂ LA 127 INCLUSIV să se prezinte la sediul Primăriei municipiului Galați din strada Al.I. Cuza nr. 32 începând cu data de 16 august 2004, ora 8,00.

Solicitanții care au numere de ordine **mai mari de 127** vor primi repartiții, conform tabelului de priorități, pentru locația "Gară" - 176 apartamente sau respectiv "Micro 17" - 152 apartamente PE MĂSURA PREDĂRII EDIFICIILOR DE CĂTRE ANTREPRENORUL GENERAL.

Primar, ing. Dumitru Nicolae

CONSILIUL JUDEȚULUI GALAȚI
CENTRUL CULTURAL "DUNĂREA DE JOS"
şCOALA DE ARTE

Face înscrieri pentru anul şcolar 2004 - 2005 la următoarele discipline: Canto clasic, Canto muzică uşoară, Canto muzică populară, Dans modern, Dans de societate, Balet, Dans popular, Instrumente populare (ocarină, fluier, caval, cimpoi, cobză), Instrumente de suflat (flaut, clarinet, nai, saxofon, trompetă), Instrumente de percuție, Acordeon, Țambal, Chitară clasică, Chitară bass, Contrabas, Orgă electronică, Pian, Vioară, Actorie, Artă fotografică, Pictură, Sculptură.

Perioada de înscriere: 2 - 31 august 2004, la sediul instituției din strada Domnească nr. 91 (fostul sediu al Muzeului de Ştiințele Naturii).

Testarea aptitudinilor se va efectua în perioada 1 - 10 septembrie 2004.

Relații suplimentare se pot obține la sediul instituției zilnic între orele 9,00 - 19,00 sau la telefoanele 0236/418400, 0236/415590 între orele 8,00 - 16,30.

Vând Dentior 5, perfectă stare de funcționare, avantajos, urgent. Telefon 0744703570. (ctr)

Vând 2 unituri dentare import, urgent şi avantajos. Telefon 0744703570. (ctr)

Vând urgent salon înfrumusețare, dotat ultra modern, cu vad format şi agenție de transport internațional în spațiul închiriat. Telefon 410635, 0740523116. (ctr)

Vând cazan rachiu inox 50 l şi cort 2,80x3,40 m. Telefon 328993. (004844)

Tablă cutată, fier beton D=30, stâlpi rectangulari, cuptor pâine rotativ, malaxor, cernător, friteoză gogoşi, 0745959422. (8274445)

Masă 12 persoane, polizor, scule cizmărie şi materiale, aspirator Ideal, boxe, lucruri casnice, îmbrăcăminte damă şi bărbați, negociabil. Telefon 455292. (007116)

Vând garaj convenabil, Viaduct. Tel. 0744691221, 418904. (004774)

Vând truse şi plăci ADR. Telefon 0740480043. (8274466)

Vând congelator 5 sertare. Telefon 411501. (006168)

Vând urgent 3 locuri de veci din care un cavou, Eternitatea. Telefon 415682. (004716)

Vând moară porumb vals porumb, 2 vaci cu lapte. Telefon 413193. (005013)

Vând garaj zona D5, Micro 20, negociabil. Telefon 0740750667. (005011)

Vând urgent un loc de veci, Cimitirul Sf. Lazăr zona I. Telefon 422403. (005008)

Vând ladă frigorifică şi cântar cu riglă, negociabil. Telefon 435216. (004979)

Vând spalieri vie. Tel. 310365, 425008. (007334)

Vând boiler instant gaz, probe funcționare. Telefon 317936. (007328)

Vând mobilier şi aparatură nouă dotare restaurant, 50 locuri. 0745529329. (005054)

Vând congelator 4 sertare Arctic, bicicletă Pegas, mașină scris Olimpia. Telefon 418704. (007346)

Aragaz, şifonier, cornize, mașină cusut, scaune, mese, butoaie fier, joagăr. 412720. (005061)

Vând 3 damigene de 50 l, cuier de hol şi 3 cornize furniruite de 3,5 m, Galați, Mazepa I, bl. G3, ap. 91, et. 5. (005071)

Vând garaj Micro 19. Tel. 317562, 0745380765. (007392)

Masă pliantă, aspirator Ceaica, mașină stors roşii, lustre, veioze, mixere, râşniță cafea, ventilator camping, îmbrăcăminte, încălțăminte, calorifer electric. Telefon 432432. (005109)

Importator direct Germania vinde mobilă, saltele, frigidere, compresoare frigider, mașini de spălat second hand. Adresa incinta Grupului de Firme Mariano-Agrodunărea din Micro 39. Telefon 0745807371. (8273670)

Vând motopompă 65 cp. Telefon 865284. (007248)

VÂND ECOGRAF, EKG, DOPPLER PENTRU VASE, ANALIZATOR ŞI GASTROFIBROSCOP. TEL. 324274. (007357)

CUMPĂRĂRI DIVERSE

Cumpăr păr natural. 417742. (ctr)

Cumpăr cărți, vederi, jocuri de şah, hărți vechi. 0722268551, 472477. (8286188)

Cumpăr cu plata pe loc mobilier, obiecte vechi de peste 80 ani: mese, măsuțe de joc, birouri, vitrine, fotolii, canapele, cuiere, scrinuri (secretiere), piedestaluri, tablouri, oglinzi, pendule, statuete, mobilier de farmacie, băcănie etc. Tel. 0722779877, 0723405491, 410745. (006621)

Cumpărăm de la domiciliu fier vechi şi calorifere, plata pe loc. Telefon 434066. (ctr)

Cumpăr cartea "Prea frumoasa porcăriță" de Martti Larni, apărută în colecția Meridiane. Tel. 414669, 410071. (004839)

Cumpăr birou şi bibliotecă din lemn masiv vechi indiferent de stare. 443595, 0723915057. (006856)

Colecționar cumpăr tablouri pictori consacrați. Telefon 0740222334. (004849)

Cumpăr urgent vitrină frigorifică orizontală. 822137, 0740026947. (004982)

Cumpăr 2 calorifere fontă. Telefon 496613. (005019)

Cumpăr aur 18/24. Tel. 0743992610, 0740380327. (007391)

FELICITĂRI

Zece ani de copilărie în care tu Matei Iconaru ai adus familiei fericire. La ceas aniversar îți dorim succes la învățătură

şi sport cu multe diplome şi medalii. Sănătate, "La mulți ani!" Tataia. (004770)

Fiind o zi sfântă, urăm dragului nostru

Gavriliu Adrian Marian "La mulți ani!". Mama, tata, surorile şi frații. (007216)

"La mulți ani!" celei mai frumoase şi mai bune, nobile şi iubite dintre toate mamele Maria Dumitriu. Nu contează unde eşti, nu contează ce faci,

important este că exişti pentru copii şi te vor iubi mereu. Gina, Laurențiu şi Mugurel. De ziua ta soțul Nicuşor îți dăruieşte toți trandafirii din lume şi "La mulți ani!" senini împreună. (007217)

De ziua ta Maria Pintea îți spun "La mulți ani!" şi tot ce-ți doreşti. Costel. (005082)

Toată dragostea din lume noi ți-o dăruim. Azi la ceas aniversar Petre, te iubim! Soția şi fiica îți urează sănătate, fericire şi un sincer "La mulți ani!" (005095)

Cu ocazia aniversării vârstei de 77 ani şi a Sfintei Mării soțul şi

nepoții îi doresc soției şi bunicii Toderică Istina, multă sănătate şi o viață lungă. (004908)

Toată iubirea noastră o dăruim scumpului nostru fiu şi nepot Iordache

Cosmin Andrei la împlinirea celor 5 anişori. Să fii înconjurat de iubire. (007226)

Cu ocazia Sf. Mării îți urăm un călduros "La mulți ani!" Bucur Marian.

Mama Tanța, Gheorghiță, Oly şi Răzvan. (007305)

Să ne trăieşti cu numele

Doina Mariana "La mulți ani!". Mama cu familia. (005092)

În zi sfântă tu Veliche Aurel împlineşti 50 ani. Cei care te iubesc îți doresc multă sănătate, fericire, pensie lungă şi "La mulți ani!" Cu toată dragostea soția, fiul, fiica şi ginerele. (007250)

amad turistik transport international de persoane
OFERTĂ PROMOȚIONALĂ
GERMANIA
ITALIA
SPANIA
FRANȚA
PORTUGALIA
Italia: 110 Euro
Spania: 160 Euro
Germania: 170 Euro
Franța: 121 Euro
Str. Brăilei (lângă ARCADA), Tel.: 416870, 0788/404518

AGENȚIA DE TURISM Prestige Tours
turism-transport-ticketing
Tel/Fax: 462372, Mobil: 0742 480030
Str. TRAIAN nr.6, în incinta Casei de Moda STYLE (Potcoava de Aur)
PELERINAJ MĂNĂSTIRI UCRAINA ŞI KIEV
Tabere elevi: Lepşa, Predeal, Oglinzi, Bușteni, Cozia 2.350.000
Tabere elevi: Italia - 249E, Grecia - 195 E, Paris - 249 E
Excursii organizate pentru elevi şi adulți interne & externe cu AUTOCARE & MINIBUZE PROPRII!
Bilete la MARE & MUNTE în toate STAȚIUNILE !
CONFORT ŞI SERIOZITATE!!!

S.C.APATERM S.A. Galați

cu sediul în Galați, str. Constantin Brâncoveanu nr.2,

solicită oferte de preț pentru:

- burghie pentru beton cu mandrină SDS: 6, 8, 10, 12, 14, 16, 18, 20, 22, 24 mm (Bosch);
- plata STM 6x100x100XLFXLF = 100 mp

Oferta trebuie să conțină următoarele:

- termenul de valabilitate al ofertei: 31.12.2004;
- societatea să fie acreditată în sistemul calității sau să fie în curs de acreditare;
- dacă se asigură transport la beneficiar;
- prețurile să fie în lei şi valabile până la 31.12.2004;
- modalitatea de plată: OP la 30 zile;
- produsele să fie omologate de instituțiile autorizate;
- produsele să prezinte certificat de calitate şi garanție.

Ofertele vor fi întocmite conform O.G. nr.60/2001 şi vor fi depuse în plic închis la Registratura societății, până la data de **18.08.2004, ora 11,00.**

Relații suplimentare pot fi obținute la Serviciul Aprovizionare, tel. 414299.

Cu ocazia zilei de naştere fam. Năstase urează nepoțelului Năstase Roberto Mario un "La mulți ani!", să

creşti mare şi sănătos. Tot binele din lume alături de părinții Nelu şi Mirela, com. Pechea. (005081)

Toată dragostea şi iubirea noastră pentru Meryam Salen la cei 7 anişori. "La mulți ani!" Bunicii Ştefanov. (006986)

Să ne trăieşti Miruna, să fii sănătoasă, fericită şi viața să-ți fie veşnic numai bucurie, soare şi iubire. Ne-ai adus zâmbetul şi soarele în casa noastră. Mulțumim Bunului Dumnezeu pentru acest dar şi-ți mulțumim ție că exişti. "La mulți ani!" Familia. (004808)

Într-o zi aşa de specială îți urăm "La mulți ani!" Toma Mocanu. Domnul să fie păstorul tău şi nu vei duce lipsă de nimic! Cu multă dragoste, familia. (004932)

De-ai fi o stea am vrea să nu cazi niciodată, dar eşti ființă şi vrem să fii doar fericită Iacob Anamaria Mihaela la împlinirea unui anişor. Mami, tati şi cei care te iubesc îți urează "La mulți ani!" (007267)

MATRIMONIALE

Căsătoriți-vă, cumpărând Revista Matrimoniale, chioşcul Potcoava Mazepa. (8274477)

OFERTE DE SERVICIU

Night Club angajează animatoare cu sau fără experiență. Oferim salarizare atractivă, cazare, coregrafie, costume. Tel. 467208, 0744577558, 438744. (ctr)

Angajăm bucătari şi ospătari. Interviul - luni, 16 august, ora 17,00, la Firma Neacşu (Micro 19).

Angajez reprezentant vânzări produse panificație, nivel național, CV la OP 1, CP 160. (8286116)

Salon deosebit angajează coafeze, frizeri cu experiență, salariu deosebit. Tel. 0723329556. (005976)

Angajez vulcanizator, experiență, salariu 4 mil. Tel. 321810, 0723446803. (006361)

Bingo Europa angajează operatoare aparate electronice cu câştiguri, ospătărițe şi vânzătoare sală bingo. Selecția azi, ora 19,00, la sediul firmei. (ctr)

Cabinetul Revital organizează cursuri de reflexoterapie sau masaj. Tel. 433057, posibilități angajare. (8274591)

MILIOANELE "VIEȚII LIBERE"

Talon de participare

32 Sâmbătă

Două milioane pe săptămână

Numele _____

Adresa _____

Telefon _____

Talon pentru perioada 9 - 15 august 2004

Viata liberă UN NOU DESIGN
Viata liberă UN NOU CONCEPT
Viata liberă UN NOU LOOK

Viata PUBLICITATE

Noi îți dăm culoare
pe strada Crizantemelor, la tel/fax: 473 077, 412 162

OFERTE DE SERVICIU

Angajăm zugrav faianțar, fierar betonist. Telefon 415077. (8274501)

Câștigați 1.000 dolari lunar lucrând la domiciliu. Trimiteți plic la CP 805 Craiova. (MP)

Be Sign Concept
producător materiale publicitare

ANGAJEAZĂ
- Operator Corel Draw
- Electrician
- Lucrător prelate
- Lăcătuş
- Sudor

Cerinte:
- experienţa în domeniu
- permis auto categoria B
- disponibilitate la program prelungit

Persoanele interesate pot depune CV-urile (cu specificarea postului dorit) la sediul societăţii din strada Lahovary nr. 3, Galaţi (în centru, în faţa Poştei Mari).
Numai cei selectati vor fi contactati.

S.C. angajează pentru magazin confecţii textile în complex Modern, vânzător(oare) şi şef(ă) magazin cu experienţă. Tel. 0745640003.

www.infojob.ro

SC angajează bucătari cu experienţă în preparate româneşti şi internaţionale. Tel. 472450. (8274457)

Contracte de muncă fără comision Anglia, Spania, Italia, Franţa, calificaţi/necalificaţi în construcţii, petrol/gaze, petrochimie, agricultură, horticultură, personal hotel/restaurant, menajere/babysitter. Tel. 0213134382, 0721822577, 0766233899. (ctr)

Agenţie turism angajează agent turism cu experienţă. Telefon 0745158046. (8274467)

Angajăm şoferi cu atestat taxi. Relaţii la sediul firmei Corzah Service (în apropiere Metro). (8274534)

www.infojob.ro

Club Mon Caprice angajează ospătari(iţe). Rel. la tel. 313420. (006987)

Angajez vânzătoare magazin alimentar cu experienţă. Telefon 0742474046. (004630)

Vânzătoare patiserie cu experienţă. Tel. 312073. Patiser cu experienţă. (007018)

Firma Gabi-Mar angajează urgent: sudori, lăcătuşi construcţii nave. Cazare asigurată în Mangalia. Relaţii tel. 0726187598. (007027)

Angajez ajutor de ospătar şi ajutor de bucătar. Telefon 321102. (004706)

www.infojob.ro

ANGAJĂM
tineri absolvenţi ai Facultăţii de Turism

Condiţii:
- buni cunoscători de lb. engleză şi eventual franceză
- cunoştinţe operare PC

Se oferă:
- pregătire pentru post de agent de turism

Relaţii la tel.: 30 60 16

S.C. MELCRET A.T. S.R.L.
angajează
Assistant Manager
Cerinţe:
- Studii superioare sau medii;
- Cunoaştere operare PC;
- Abilităţi de comunicare;
- Cunoaşterea limbii engleze (scris, vorbit), avantaj limba germană.

Inginer proiectant
Cerinţe:
- Studii superioare specializare mecanică sau construcţii;
- Cunoştinţe temeinice de AutoCad şi de preferat programul Cosmos;
- Cunoaşterea limbii engleze (scris, vorbit).

Confecţioner tâmplărie
Cerinţe:
- Studii gimnaziale;
- Seriozitate şi punctualitate;
- Cunoştinţe de lăcătuşerie.

CV-urile se depun la adresa Galaţi - str. Tecuci nr. 159 până la data de 21.08.2004.

Primăria municipiului Galaţi

anunţă concurs pentru ocuparea următoarelor posturi:

n Referent specialitate - studii superioare de scurtă durată, specializare cadastru, vechime în specialitate min. 5 ani - 1 post;

n Referent specialitate debutant - studii superioare de scurtă durată, specializare cadastru - 2 posturi;

n Referent specialitate - studii superioare de scurtă durată, specializare construcţii, vechime min. 5 ani - 1 post;

n Arhitect - studii superioare, vechime până în 5 ani.

Concursul va avea loc în data de 31.08.2004.

Dosarele de înscriere se depun la sediul din str. Domnească nr. 38, camera 23, până pe data de 25.08.2004.

Relaţii suplimentare la tel. 0236307713.

S.C. METOTEX S.R.L. GALAŢI
(cu sediul în spatele Metro)
angajează urgent, confecţioner textile vorbitor de limbă engleză şi turcă, experienţă în sistem lohn. Relaţii la telefoanele 406143, 406144, Fax 406142.
(ctr.)

S.C. ASA ASIGURĂRI ATLASSIB S.A. - SUCURSALA GALAŢI

ANGAJEAZĂ:

Inspector Asigurări: studii superioare, abilităţi în relaţii cu publicul, disponibilitate la program flexibil, domiciliul în Galaţi, permis de conducere ctg. B, telefon; experienţa în asigurări constituie un avantaj.

Relaţii la telefoanele **0236/436611, 499990,** iar pentru CV-uri fax **0236/326640.**

TRIDENT
LUCRĂTOR TÂMPLĂRIE ALUMINIU şI PVC
CERINŢE:
- experienţă în domeniu, minim 2 ani;
- permis categ. B;
- salariu 150 E.

SECRETARĂ
Cerinţe:
- cunoştinţe contabilitate primară şi operare PC

Persoanele interesate vor depune CV-ul la magazinul TRIDENT din str. Brăilei, bl. BR2 - parter sau la tel./fax: 324703, mobil: 0740081216; 0745771409.

S.C. ARCADA COMPANY S.A. GALAŢI
Selecţionează personal în vederea angajării:
BRUTARI (bărbaţi)

Înscrierile se vor face în baza unui dosar care va cuprinde un CV şi copii xerox după certificatele care atestă calificarea. Dosarele se vor depune la sediul firmei din str. Brăilei c/c Constructorilor până la data de 17.08.2004. Doar persoanele contactate se vor prezenta la interviu.

Relaţii suplimentare la numerele de telefon: 462695, 318781, 463316.

Salon de înfrumuseţare cu renume caută coafeză pt. angajare. 410769, orele 8,00-10,00 dimineaţa, mobil 0744395558. (007086)

SC Securitech SA Galaţi angajează agenţi de pază în condiţiile Legii nr. 333/2003. Tel. 314502.

Societate comercială angajează lucrători tâmplărie aluminiu şi PVC, geamgii cu experienţă. Telefon 462522. (8274425)

www.infojob.ro

Companie canadiană recrutează urgent personal maritim: ofiţeri, electricieni, sudori, fitteri, schelari platforme şi echipaj tankuri, experienţă. Telefon 0742750884. (007151)

SC Sofia & Co Hanu Conachi angajează ospătari, condiţii avantajoase. 0724578365, 865069. (8274429)

Angajez vânzătoare magazin mobilă. Se cer: cunoştinţe desen tehnic, experienţă vânzări. Tel. 410300, 0744554445. (8274437)

Angajez vânzătoare magazin alimentar. 0745358407, 0745648152. (004848)

www.infojob.ro

SC angajează pentru magazin confecţii textile, în Complex Modern, vânzător(r) şi şef(ă) magazin cu experienţă. Telefon 0745640003. (ctr)

Angajez personal atelier tâmplărie binale, stagiul militar satisfăcut. 0745534764. (8274648)

SC JanMari SRL, Bariera Traian, str. Tunelului nr. 1, spre Plaja Brateş, angajează bucătăreasă, barman, ospătar, grataragiu cu vechime. (007214)

Societate de transport intern şi internaţional angajează cond. auto, posesor permis cat. B,C,E (TIR). Rel. la tel. 0742202999, 468639. (8274631)

SC Exfilmetal, Calea Prutului nr. 17, angajează: lăcătuşi, sudori, strungari, şofer. Relaţii la tel. 477013, 326078. (8274632)

Şofer maxi-taxi, fără licenţă. 326781, 0766570867. (007181)

Angajez necalificaţi, hidroizolaţii, construcţii, amenajări interioare. 0726835985. (8274643)

SC angajesază personal staţie Peco. Relaţii la tel. 471045, 418375. (8274642)

SC angajăm muncitori necalificaţi, salariu motivant. Telefon 430093. (8274640)

SC Turnarom SA Galaţi, Calea Prutului nr. 9, angajează urgent lăcătuşi construcţii metalice. Relaţii la tel. 411741. (8274652)

www.infojob.ro

Angajez vânzătoare pentru magazin Modern, et. 2, firma Melville. (004935)

Angajez vânzătoare bar. Inf. tel. 0742002702, 0745301206. (004927)

Angajez dulgheri şi fierari, salariu 6.000.000. Telefon 420529. (004928)

Angajăm asistent medical generalist. Luni, 16.08.2004, are loc preselecţia. Informaţii la tel. 322044, 0742076060. (004917)

Angajez croitoreasă pentru serie. Program lejer, cu experienţă. Tel. 415657, 317556. (007240)

Angajez şofer profesionist D-D1 pentru maxi-taxi. Telefon 0741101901. (007261)

Angajez vânzător sifonărie, de preferat cu experienţă, Columb 9. (007262)

Angajez modelatoare pâine-covrigi, cu experienţă, str. Traian nr. 269. Telefon 473356. (007263)

SC Erostar SRL Oradea - Importator, producător şi distribuitor de produse sanitare şi de menaj, angajează agent livrări pentru punct de lucru Galaţi. Condiţii: experienţă min. 2 ani în distribuţie, permis de conducere cat. B, experienţă min. 2 ani, studii medii. Se oferă: salariu motivant, bonuri de masă, telefon mobil, maşină. Informaţii la tel. 0788450206. CV-urile se trimit la fax 0259419182 sau 0259419383. (8274701)

SC Real Ancuţa SNC, Restaurant Calipso, angajează ajutor de bucătar. Relaţii la tel. 0741476123. (8274666)

www.infojob.ro

Societate de construcţii angajează inginer constructor cu experienţă, zidari, dulgheri, şofer cat. B, C. Telefon 416745. (8274710)

Angajăm rigipsari modele deosebite. Telefon 0745510575. (8274709)

Firma de cosmetice Faberlic promovează reprezentanţi, coordonatori, manageri. Telefon 0723335576. (007290)

SC Nebross Com angajează agenţi vânzări. Se oferă salariu fix, bonus, maşină şi telefon. Relaţii la tel. 0744554184. (8274664)

SC angajează personal indiferent de vârstă şi studii inclusiv elevi şi studenţi, carte de muncă, salariu 6.000.000. Tel. 313210, 0742694718. (8274663)

Angajăm croitorese cu experienţă. 415647, 499538, 0744281993. (004975)

SC producţie confecţii textile serie angajează 10 confecţionere calificate. Relaţii tel. 472933. (8274657)

Angajez vânzător bar, paznic, buldozerist. 0745205238. (007315)

Angajez operatori jocuri electronice (fete şi băieţi) şi mecanici auto. Telefon 0744566992. (8274714)

www.infojob.ro

info job®
recrutare si plasare profesionala

Posturi vacante :

1 ECONOMIST- CONTABIL
Cerinţe:
-studii superioare
-capacitate de organizare si conducere
-atentie distributiva
-rezistenta la stres
Se ofera:
-salariu fix (+al 13-lea salariu)
-pregatire profesionala

1 REPREZENTANT VANZARI
pt masini si utilaje de constructii
Cerinţe:
-experienta minim 2 ani in vanzari
-minim studii medii -permis categoria B
-engleza nivel mediu
Se ofera:
-pregatire profesionala
-salariu 200 $ net + comision din vanzari (negociabil dupa prima luna)
-telefon mobil
-masina de serviciu

Informatii la nr. de tel: 434876 la sediul agentiei, situat in Str. Al. Cernat nr. 31 sau pe e-mail office@infojob.ro
www.infojob.ro

www.infojob.ro

Angajez tâmplari aluminiu şi PVC. Telefon 0745975496. (007308)

SC Carul cu bere 95 SRL angajează şoferi profesionişti cu experienţă. Interviurile se vor ţine marţi, 17.08.2004, la ora 14,30, la sediul firmei din str. Cereş nr. 3, lângă Căminul Metacom - Port. Relaţii la tel. 0724215967. (8274669)

Foreign company searching for ASE graduate (preferable 2003 diploma) for basic accountancy. Tel. 0723854683. (8274422)

Căutăm familie pentru îngrijire casă. 0741930664. (007078)

Angajez vânzătoare bar. 0744559216, 0743960059. (8274526)

Angajăm inginer maistru sau tehnician cu specialitatea industrie alimentară. Tel. 460401, 0788488197. (005045)

Angajez vulcanizator cu sau fără experienţă, lângă Peco Petrom, Micro 40. (005041)

Angajăm zugravi şi faianţari serioşi. 0722611902. (007331)

SC angajează de urgenţă fierar-betonist şi dulgher, salariu atractiv. Telefon 0740645031. (007325)

Angajăm vânzătoare bar. Telefon 491496. (005065)

Angajăm şofer distribuitor şi vânzătoare cu liceul ptr. magazin alimentar. Telefon 412309. (8274674)

Angajăm vânzătoare magazin mixt, 1 normă şi 1/2 normă. Telefon 319524. (8274675)

Angajez coafeză. Telefon 312539, 9,00-20,00. (8274721)

Angajez barmaniţă cafe bar, zona Piaţa I.C.Frimu. 0722229566, 480853. (007378)

Direcţia Silvică Galaţi organizează în data de 30.08.2004, ora 9,00, concurs pentru ocuparea următoarelor posturi: inginer silvic - centrală DS Galaţi, pădurar O.S. Galaţi. Dosarele complete se vor depune la sediul unităţii din str. Ştiinţei nr. 95, până în data de 27.08.2004. (ctr)

www.infojob.ro

SC Galmopan SA Galaţi, bdul George Coşbuc nr. 257 angajează: electricieni, lăcătuşi mecanici. Depunerea CV-urilor la sediul societăţii sau fax 494769, interviu 19.08.2004, ora 12,00. (ctr)

Angajăm paznic. Relaţii la tel. 319000 sau la magazin Halley de la Parfumul Teilor. (ctr)

Agenţia imobiliară Classic angajează agenţi imobiliari (experienţa constituie un avantaj). Telefon 498750. (ctr)

SC angajez zidari, zugravi, fierari betonişti. Telefon 415077. (8274679)

Angajez vânzători magazin casete audio. Telefon 475365. (005102)

SC Lalycons SRL angajează gipsari şi instalatori sanitari. Tel. 0744195863, 0788125530. (8274724)

Direcţia Sanitară Veterinară şi pentru Siguranţa Alimentelor Galaţi anunţă organizarea unui concurs în vederea ocupării unor posturi vacante, astfel: 1 post inginer agronom, specialitate în domeniul fito-sanitar, 1 post inginer zootehnist. Concursul se va desfăşura în două etape după cum urmează: 30.08.2004 proba scrisă; 31.08.2004 interviul. Condiţii de participare doi ani vechime, nivel optim de cunoaştere a uneia dintre limbile oficiale ale Uniunii Europene; cunoştinţe operare PC. Dosarele se depun până la data de 24.08.2004, la sediul DSVSA Galaţi, rezultatul selecţiei dosarelor va fi afişat la sediul instituţiei pe data de 25.08.2004. Relaţii suplimentare se pot obţine de la sediul Direcţiei Sanitare Veterinare şi pentru Siguranţa Alimentelor Galaţi din strada Cezar nr. 8 bis sau la telefoanele 479393, 479394, 412123. Actele necesare constituirii dosarului pentru înscriere la concurs, condiţiile de participare şi bibliografia sunt afişate la sediul instituţiei din strada Cezar nr. 8 bis, mun. Galaţi, judeţul Galaţi. (ctr)

www.infojob.ro

S.C. angajează zidar-zugrav-rigipsar, tâmplar. Telefon 478408.

SC MOBDECOR ANGAJEAZĂ MUNCITORI CALIFICAŢI PENTRU SECŢIA DE PRELUCRARE-ASAMBLARE. TELEFON 306161. (8273803)

SC angajează sudori autogen şi instalatori pentru lucrări gaze. Tel. 495622 sau 0745270286. (004702)

Angajăm 2 croitori confecţii textile şi un mecanic maşini cusut. Tel. 0743038064, 434000. (8274424)

SC ANGAJEAZĂ ZIDARI. RELAŢII LA TELEFON 469935. (8274610)

Clinica Stomatologică din municipiul Tulcea angajează asistente medicale (4 milioane lei salariul net), tehnicieni dentari şi medici stomatologi. Relaţii la tel. 0240519111, 0740038308. (ctr)

Angajez tâmplar pentru PAL. Telefon 312290. (004890)

SC angajează vânzători produse foto. CV-urile se depun la magazin Beta Center, str. Siderurgiştilor, c/c str. Gh. Doja. (8274711)

SC angajează muncitori pentru montaj tâmplărie PVC. CV-urile se depun la magazin Beta Center, str. Siderurgiştilor c/c str. Gh. Doja. (8274711)

Companie naţională angajează reprezentant vânzări pe zona Galaţi. Cerinţe: experienţă vânzări min. 3 ani, absolvent liceu, posesor carnet conducere. CV-urile la tel./fax 334202. (8274703)

ŞC MIDACMOB ANGAJEAZĂ: TÂMPLAR MOBILIER, MUNCITORI. INTERVIUL VA AVEA LOC LA MAGAZINUL FIMEI SITUAT ÎN MICRO 39, VIZAVI CINEMA FLACĂRA, ÎN DATA DE 15.08.2004, ÎNTRE ORELE 9,00-12,00 ŞI LUNI, 16.08.2004, ÎNTRE ORELE 15,00-18,00. REL. TEL. 476666. (8274676)

Angajez femeie de serviciu. 0744390275. (005078)

CERERI DE SERVICIU

Îmi ofer serviciile pentru îngrijirea unui copil la domiciliul meu (al dvs.) sau a unei persoane în vârstă. 314477. (004502)

Personal navigant deţin Visa USA C1/D (tranzit navigatori), doresc contract de muncă, ofer 200 USD. Tel. 432467, 0724125585. (004838)

Şofer cat. B, cu experienţă în Bucureşti şi diplomă mecanic solicit angajare. Telefon 312217. (007277)

Absolventă chimie industrială Iaşi 2003, solicit angajare. Telefon 463602. (007314)

Doamnă 50 ani duc (aduc) copil şcoală (grădiniţă) sau îngrijesc copil, zona Ireg. Telefon 451329. (005106)

PRESTĂRI SERVICII

Amenajări interioare, termoizolaţii, zugrăveli, reparaţii. 0744931051, 472477. (3317785)

Reparaţii frigidere, congelatoare, lăzi la domiciliu. Tel. 462212, 0742170898. (003959)

Societate autorizată asigură reverificare metrologică şi sigilare apometre - 135.000 lei/apometru sau servicii complete - 170.000 lei/apometru. Montăm şi sigilăm apometre. Obiecte sanitare, radiatoare (Magazin Climaserv, Micro 21). Tel. 473026, 0723287691. (ctr)

RATE FĂRĂ GIRANT! Tâmplărie din aluminiu şi PVC, geam termopan. 312166, 0722437530. (ctr)

Confecţionăm, la preţuri foarte mici, tâmplărie aluminiu (Grecia), PVC, geam termopan, zidării balcoane, jaluzele verticale, orizontale, rulouri exterioare. Tel. 494480, 0745499831. (8285957)

Spargem, decupăm pereţi orice tip. 494480, 0745499831. (8286263)

FILMĂRI VIDEO, DVD/CD, MUZICĂ NUNTI (DJ), FOTOGRAFII. 320159. (004472)

Execut construcţii case, balcoane, zugrăveli lavabile, placări rigips, faianţări, parchet laminat. 422397, 0742344968. (ctr.)

Hidroizolaţii termosudabile Italia, cel mai bun raport PREŢ/CALITATE, rate fără girant, garanţie maxim 15 ani. 435746, 0788249810. (ctr)

HIDROIZOLAŢII cu materiale performante. TÂMPLĂRIE DIN ALUMINIU cu geam termopan. RATE, GARANŢIE. Tel. 490277, 0745922235. (ctr)

Nou! Vindem rulouri, jaluzele, parchet laminat. Montaj şi accesorii GRATUIT. 435746. (ctr)

MUZICĂ NUNŢI, FILMĂRI PROFESIONALE (COPIERI DVD/CD), FOTOGRAFII. 0722424502, 455273. (3317792)

Muzică nunţi, ocazii, aparatură profesională. 0722256426, 0741283293. (8285990)

Transport persoane internaţional: Italia, Franţa, Spania, Portugalia de la şi până la destinaţie. Plecări în fiecare miercuri. Informaţii la tel. 0721293867, 0261770036. (0799495)

Tâmplărie aluminiu, PVC cu geam termopan. Calitate, garanţie, preţ negociabil. Montaj gratuit. 0742434688. (004666)

Transport marfă 3 t, Mercedes Sprinter extralung. 0745482140. (004652)

Jaluzele toate tipurile pentru toate buzunarele. 827038, 0745504743. (005677)

Formaţie nunţi, calitate ireproşabilă, avantajos. 433117, 0745612477. (005924)

SC Prosolar execută la preţuri accesibile tâmplărie PVC, aluminiu (ferestre, uşi interioare, exterioare, culisante) geam termopan, zidării, balcoane, jaluzele verticale. Tel. 479934, 471446, 0745516410. (ctr)

Sigur şi eficient **taxi** în ţară şi local. 460975, 0723182765. (ctr.)

Efectuez curse orice destinaţie, confort, seriozitate. Tel. 494633, 0745319800. (006434)

Curse în ţară cu Volkswagen Vento. Tel. 0742120961. (8286890)

Raşchetăm parchet, maşină aspirator, ieftin, calitate. 0726835985. (8273690)

Hidroizolaţii, termosudabile, ieftin, calitate, garanţie. 452525, 0726835985. (8273690)

Taxi (Opel) Galaţi - Bucureşti (Otopeni). Tel. 0723921304, 444235. (006488)

Societate comercială reparăm frigidere şi congelatoare la domiciliul clientului. Tel. 480627, 445841. (8273772)

Ieftin! Muzică nunţi (CD-calculator) 444616, 0745642631. (004198)

Transport marfă intern şi internaţional, 2-3, 5 tone. Ieftin! 0744785636, 0744570595. (8284907)

Repar frigidere, congelatoare, lăzi frigorifice, ofertă specială. Telefon 318615. (006119)

Transport persoane internaţional Franţa, Germania, Belgia. Tel. 0742032222, 0745020756, 0261774065. (ctr)

Repar frigidere, congelatoare, maşini de spălat la domiciliul clientului. 496406, 0722421075. (004493)

Executăm tâmplărie PVC 400.000 lei/ml! Plase insecte gratuit! 0722619020, 0722462288. (004496)

Muzică nunţi, filmări video DVD/VHS. Telefon 318844. (006854)

SC amenajări interioare apartamente, case, spaţii comerciale. Sistem european. Detaliul face diferenţa. 0744177571, 470849. (004560)

Galaţi-Italia curse cu autoturismul, zilnic. 0723647173. (006922)

Hidroizolaţii, negociabil. 0741964983. (006943)

Ieftin! Curse Otopeni orice destinaţie, confort, siguranţă, seriozitate. 0723530839. (004481)

Societate comercială debităm tablă din rulou, platbandă, confecţionăm şipci metalice, confecţii metalice diverse, turnătorie fontă. Tel. 438400, 0744798186. (8274542)

Spargem, găurim, decupăm pereţi, rapid, negociabil. 0742036387, 322659. (004516)

SC organizează săptămânal plecări Italia, Spania, Franţa. Relaţii la tel. 0745299409. (006712)

Societăţi comerciale: înfiinţare, autorizare, modificare vector fiscal. 0740095935, 465653, 499668. (8274604)

Ras, gletuit, văruit, rigips, vopsitorie. 0741238177, 0724127318. (007064)

Executăm tâmplărie aluminiu. Calitate ireproşabilă, preţuri avantajoase, seriozitate. Tel. 0740331931, 329078. (007098)

Reparaţii tv, deplasare, constatare, gratuite. 477068, 0745765678. (007120)

Familie calificată zugrăvim, tapetăm, gletuim. 422115, 0745501587. (007106)

Repar, montez instalaţii sanitare, maşini de spălat. 479752. (004769)

Înfiinţez societăţi comerciale. Tel. 0743978240. (007138)

Repar frigidere, congelatoare, lăzi, maşini spălat, domiciliu, garanţie. 471743, 334137, 0741523857. (007140)

Găuri beton, dibluri, hote, suspendate, cornize, pexal. 435126. (004902)

Reconditionez planetare Dacia. Telefon 0741453778. (004910)

Societate executăm uşi, ferestre brad, stejar. 475949. (8274705)

Muzică nunţi, ocazii (DJ). Telefon 0721412698. (007282)

Transfer imagini de pe orice tip de casetă video pe CD-uri sau DVD-uri. Telefon 490342. (ctr)

MARKERION CONSTRUCT execută **HIDROIZOLAŢII** la cele mai avantajoase preţuri din oraş. Calitate, garanţie, rate! 463937, 0741989889.(8274444)

Execut curse rapide, confort, cu limuzină Mercedes 2001, internaţional. Preţuri avantajoase. 0744220552. (005042)

Constituiri societăţi, avize, cesiuni. Promptitudine, costuri minime! Tel. 430408, 0744144396. (8274720)

Efecturez curse Italia cu VW Sharan în 24 ore, la preţ convenabil. 0745659871. (007369)

Execut zidărie, tencuieli, zugrăveli. Tel. 0740603829. (005113)

Filmări video VHS, DVD, sonorizări ocazii festive, fotografii gratuite. Tel. 438215, 0740245624. (ctr)

Repar frigidere, vitrine, lăzi frigorifice, constatare, transport gratuit. 496609, 0722736633. (8273689)

Emailez căzi. Tel. 0744279983, 426766. (007062)

Societate comercială execută: amenajări interioare, zugrăveli, extinderi clădiri, zidării, tencuieli, faţade etc. 0742115180. (8274626)

SC Damster SRL execută lucrări de hidroizolaţii cu pluvitech: timp de execuţie rapid, calitate ireproşabilă, preţ scăzut, rate, garanţie de bună execuţie. Tel. 327474, 0745790612. (8284935)

PROPUNERI DE AFACERI

Societate comercială achiziţionează păr natural peste 10 cm lungime. 460861, 0721233723. (8286346)

Vând sală fortă în funcţiune. Tel. 0745642631. (004199)

Executăm zugrăveli, raşchetăm parchet, şlefuim cercevele, faianţă, tencuieli. 420501. (006806)

Vând afacere la cheie atelier tâmplărie termopan cu utilaje, maşină. 0741707784, 0744693955. (004742)

Construim case, vile, moteluri, hale, după instalare plăţiţi în 20 ani. 5% pe an. 0722374250. (8274621)

Închiriez avantajos buldozer S 650. 0745205238. (007316)

LICITAŢII

În temeiul prevederilor Codului de procedură fiscală, AFP oraş Bereşti, judeţul Galaţi, face cunoscut că în ziua de 25 august 2004, ora 10,00, în oraşul Bereşti se vor vinde prin licitaţie (III) următoarele bunuri imobile cu preţ de pornire fără TVA, proprietatea debitorului SC Horincea SA Bereşti dosar de executare nr. 7264/2003 şi care se află în cadrul Fermei nr.1 Rădeşti. Ansamblu de bunuri compus din construcţii fermă specifice creşterii bovinelor şi teren aferent în suprafaţă de 78.588 mp, 880.962.000 lei; teren sat Cruceanu, suprafaţă 2533 mp 1.073.800 lei. Cei interesaţi în cumpărarea bunurilor sunt invitaţi să se prezinte până în data de 24.08.2004, ora 16,00, la sediul AFP oraş Bereşti cu oferta de cumpărare, dovada depunerii taxei de participare de 10% din preţul de pornire şi dovezile emise de creditorii bugetari că nu au obligaţii fiscale restante. Invităm pe cei care pretind vreun drept asupra bunurilor să înştiinţeze despre aceasta organul de executare înainte de data stabilită pentru vânzare. Relaţii suplimentare la sediul AFP oraş Bereşti, tel. 342569. (ctr)

DGFP Galaţi, prin Administraţia Finanţelor Publice Lieşti scoate la vânzare prin licitaţie publică, în conformitate cu prevederile OG nr. 92/2003, privind Codul de procedură fiscală, cu modificările şi completările ulterioare, următoarele bunuri mobile şi imobile aparţinând debitorului SC Agromec SA, cu sediul în comuna Iveşti, jud. Galaţi, cod fiscal 1641755: puţ forat, bazin îngropat, cabină puţ, gospodărie anexă, cabină WC, garaj (2 buc.); cantină dormitor, clădire administrativă, depozit carburanţi, atelier fierărie, rampă auto, atelier mecanic, anexă atelier mecanic, magazie piese, magazie tablă (2 buc.,) cabină poartă, reţea electrică, gard plăci betoane, drumuri şi platforme, antenă radio, schelet seră, gard plasă, remorcă RM5, teren secţie Iveşti şi Lieşti. Licitaţia va avea loc la sediul SC Agromec SA Iveşti, pe data de 26.08.2004, ora 10,00, la preţurile de pornire a licitaţiei afişate la sediul AFP Lieşti, Primăria Iveşti şi la sediul societăţii debitoare. Invităm pe toţi cei care pretind vreun drept asupra bunurilor menţionate să înştiinţeze despre aceasta organul de executare înainte de data stabilită pentru vânzare. Cei interesaţi în cumpărarea bunurilor să se prezinte la termenul de vânzare la locul fixat, iar până la acest termen să prezinte oferta de cumpărare, dovada depunerii taxei de participare reprezentând 10% din preţul de pornire a licitaţiei, dovada emisă de creditorii bugetari că nu au obligaţii fiscale restante, certificatul unic de înregistrare pentru persoane juridice române, copie după actul de identitate pentru persoanele fizice române, copie după paşaport pentru persoanele fizice străine. Aceste documente se vor prezenta la sediul AFP Lieşti cu cel puţin o zi înainte de data ţinerii licitaţiei. Relaţii suplimentare la tel. 821574 - AFP Lieşti.(ctr)

Vă facem cunoscut că pe data de 23.08.2004, ora 10,,00 se va organiza la sediul DSVSA Galaţi, strada Cezar nr. 8 bis, achiziţia publică prin cerere de ofertă, conform OG nr. 60/2001, art. 9 alin. 1 lit. d coroborat cu art. 29 din HG nr. 461/2001 şi OMF nr. 1012/2001, pentru achiziţionarea rechizite (furnituri de birou), hârtie xerox şi de scris, cartuşe pentru imprimante şi tonere. Criteriul de selecţie este conform OG nr. 60/2001 art. 60 lit. B "... în mod exclusiv preţul cel mai scăzut". Fişa de date a achiziţiei şi caietul de sarcini se distribuie la sediul DSVSA Galaţi. Data-limită de depunere a ofertelor este 20.08.2004, ora 16,00, la sediul DSVSA Galaţi şi se va elabora în temeiul OMF nr. 1012/2001, OG nr. 60/2001 şi HG nr. 461/2001. Relaţii suplimentare se pot obţine la sediul instituţiei din str. Cezar nr. 8 bis sau la tel. 479393, 479394, 412123. (ctr)

MEDITAŢII

Profesoară meditez matematică gimnaziu şi liceu. 453142, 0745023410. (007273)

Persoană pensionară meditez la limba română. Tel. 411501. (006169)

Meditez spaniolă, italiană orice nivel. 465631, 0744382453. (004709)

Profesor de matematică, cu experienţă, meditez avantajos bacalaureat şi examen de corigenţă. Telefon 463932. (005089)

PIERDERI

Găsit câine Rottweiler, zona Baia Comunală, cu pui. Telefon 0744650624. (007186)

Pierdut certificat FPP Moldova nr. 129143 Cortojan Ion. Se declară nul. (8274712)

Pierdut leg. ISPAT SIDEX nr. 99632. Se declară nulă. (8274670)

Se declară nul carnet student, Stroi Adrian. (8274716)

Pierdut proces-verbal de predare-primire nr. 4368/1991 încheiat între SC Loconfort SA şi Pavel Simion şi Valentina, apartament situat în cartier Ţiglina I, bl. PS13C, sc. 4, et. 5, ap. 88, Galaţi. Se declară nule. (8274718)

Pierdut certificat de înmatriculare pe numele Buftea Constantin GL 89 ASR. Ofer recompensă un milion. Telefon 827321. (005066)

Pierdut act concesiune nr. 7081/1957. Se declară nul. (8274719)

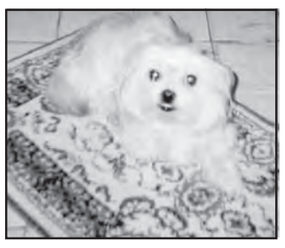

Ajutaţi-ne s-o găsim pe Bety. Măcar să ştim că e la iubitori de animale. Recompensă. Tel. 311004, 0745657292. (005067)

Pierdut pechinez zona Piaţa Centrală, sub tratament. Tel. 465351, 0744517035. (007401)

DIVERSE

Proprietarii de teren arendat dlui Murgu sunt rugaţi să se prezinte începând de luni, 16 august 2004, pentru dreptul de arendă cu o copie după titlul de proprietate a terenului şi copie buletin. Telefon 344008. (007089)

Cine are probleme în afaceri, dragoste, farmece, apelaţi cu încredere la Valerica, pe Română 134. Tel. 463736, 0744866782. (004865)

Sunt Gheorghe, mulţumesc Valericăi că mi-a reunit familia. O găsiţi pe Română 134. Tel. 463736, 0744866782. (004865)

Mulţumesc tămăduitoarei Aurica că m-a împăcat cu soţul după o grea despărţire. Aurica are leac pentru orice necaz şi rezolvă garantat. Ghiceşte în cărţi şi glob. Română 123. 438955, 0742367465. (007227)

Grupul Şcolar Anghel Saligny Galaţi face înscrieri pentru clasa a XI-a seral anul şcolar 2004-2005. Telefon 471119. (8274651)

Cea mai puternică clarvăzătoare, Roxana, ghiceşte în glob, tarot, dezleagă farmece, blesteme, cununii, vindecă băutura, impotenţa, ajută în

afaceri, căsnicii destrămate, scoate argintul. Tel. 314121, 0740771190. (007252)

Monica mulţumesc Roxanei pentru dezlegarea cununiilor. Tel. 314121. (007251)

Aurel mulţumesc binefăcătoarei Roxana pentru aducerea soţiei acasă. 0740771190. (007251)

Laura mulţumesc Roxanei pentru împăcarea cu prietenul. 314121. (007251)

Y mulţumesc Roxanei pentru vindecarea băuturii şi impotenţei. 0740771190. (007251)

Dna Alina rezolvă orice caz în 24 ore. Cu puterile ei magice vizionează în cărţi de tarot şi în glob. Telefon 314817. (004797)

Clarvăzătoarea Cătălina vizionează cu exactitatea formelor malefice, carmice, lucrătură diavolească şi de la Dumnezeu. Dezleagă farmece, scoate argintul viu, dezleagă cununii, vindecă epilepsia, impotenţa şi alcoolismul. Apelaţi cu încredere. Este testată de oameni de ştiinţă. Ea vizionează printr-o cruce de argint moştenită de la bunica sa. 470392 sau 0742607341. (004661)

Ion Marina, Galaţi, str. Domnească nr. 83 solicită aprobare aviz acord mediu în vederea executării lucrării branşament gaze naturale. Pentru eventuale sugestii vă rugăm contactaţi ARPM Galaţi în termen de 5 zile de la data apariţiei anunţului. (007324)

MINISTERUL EDUCAŢIEI ŞI CERCETĂRII UNIVERSITATEA TEHNICĂ "GH. ASACHI" IAŞI FACULTATEA DE CONSTRUCŢII organizează în anul universitar 2004-2005, **CURSUL POSTUNIVERSITAR DE TIP MASTER "EVALUARE IMOBILIARĂ"**. Înscrierile se fac în perioada 17-24 septembrie. Proba de admitere se va susţine în ziua de 25.09.2004. Relaţii suplimentare se pot obţine la tel. 0232278683, interior 1402 sau 1430, e-mail: vhagiu@hotmail.com (8274603

Dragi colegi promoţia 1980, Liceul "Al. Ioan Cuza" - vă invităm să petrecem împreună câteva ore în care să ne amintim cum era acum aproape un sfert de veac. Vă rugăm să sunaţi la: 0742025389 Livia Cărăian, 0742130109 Sorina Gheorghiţă. (007349)

DECESE

CHRISTIAN COMPANY servicii funerare complete, preţuri fără concurenţă, non stop. 496000, 0745781785. (ctr)

VOBIS
Servicii funerare complete (sicrie, transport, îmbălsămări, coroane şi jerbe) monumente şi lucrări funerare, foto ceramică.
Magazine: Micro 17 (vizavi de Piaţa Ruşilor), str. N.Bălcescu nr.50 (vizavi de Biserica Bulgărească). Program non stop! Tel. 314623, 472095, 0788240091. (ctr)

NOVOMATIC, 461123, servicii funerare, transport autorizat urban, interurban, Ţiglina I, bl. A1, et. 1, ap. 44. 0745230304, **MAGAZIN**, Brăilei vizavi Mc Donald´s. (ctr)

Cezar 23 servicii funerare complete. Transport, sicrie, accesorii, eliberări certificate deces, îmbălsămări, pictor, foto ceramică. Cezar 23. Tel. 319390, 7.00-19.00, 0722474704 non stop. (8273725)

SC Poppel execută lucrări funerare, cele mai mici preţuri. 465177, 0788523813. (8274471)

Suntem alături de colega noastră Crăciun Adriana, la durerea pricinuită de pierderea surorii ei JENI şi transmitem sincere condoleanţe familiei îndurerate. Serviciul Abonaţi. (005007)

Colectivul SCA Unirea Galaţi este alături de colega Seceleanu Ţiţa la suferinţa pricinuită de decesul mamei. Sincere condoleanţe. (8274717)

Din partea fam. Tărcuţă Costică anunţăm cu regret dispariţia din viaţă a vecinului MOROSCEAG IANCU

La prima oră, ştiri de ultimă oră prin cea mai MARE reţea de DIFUZARE din GALAŢI tel: 0236 460395 !

Viaţa PUBLICITATE

Atenţie!
Pentru mare publicitate sunaţi la telefon 460719, fax 460875
email: pub@viata-libera.galati.ro

MICA PUBLICITATE

DECESE

Colectivul laboratorului LBR ISPAT SIDEX este alături de colegul lor Iordachi Dan la durerea pricinuită de decesul mamei sale. Sincere condoleanţe! (005083)

După o lungă şi grea suferinţă m-ai lăsat singură printre străini şi cu inima

zdrobită, cel care mi-ai fost soţ MOROŞCEAG IANACU 66 ani. Acum nu mai ştie ce e durerea. Dumnezeu să-l ierte! Soţia. (007381)

Cu adâncă durere în suflet anunţăm stingerea fulgerătoare a celui care a fost soţ, tată şi bunic MOROŞCEAG IANACU 66 ani. Corpul neînsufleţit este

depus la Casa Mortuară din bdul. G. Coşbuc. Înmormântarea va avea loc sâmbătă 14.08.2004, Cimitirul Eternitatea. (007381)

Cu adânc respect, familia Lascău aduce cele mai deosebite mulţumiri domnului comisar şef Tache Bocăneală, şeful Poliţiei Judeţului Galaţi, pentru sprijinul deosebit acordat cu ocazia suferinţei şi decesului col. (r) LASCĂU SIMION, veteran de război. Calde mulţumiri aducem şi dlui Baltă Constantin, şef serviciu MRU şi dlui Zaharia Ionel, Secretariat Poliţie. Nu în ultimul rând mulţumim Asociaţiei Veteranilor de Război a Ministerului de Interne, filiala Galaţi, prin domnii col. (r) Gheorghe Prapurgicu şi Gheorghe Crăciun. (005101)

Colectivul AMC suflante ISPAT SIDEX SA este alături de Ifimov Viorel la decesul mamei sale. Sincere condoleanţe familiei. (005107)

Durere fără margini, zile triste, lacrimi la trecerea în nefiinţă a dragului nostru bunic ROMAN PĂNAITE - 89 ani. Dumnezeu să-l odihnească în pace! Sorin, Lucica şi Roxana. Defunctul se află depus la capela bisericii Sf. Ilie. Înmormântarea va avea loc sâmbătă, 14 august, ora 11,00, la Cimitirul Eternitatea.

Regretăm dispariţia fulgerătoare a vecinului nostru

TIMOFTE DUMITRU. Dumnezeu să-l ocrotească. Sincere condoleanţe familiei îndoliate. Locatarii bl. 4D. (005034)

Suntem alături de familia Crăciun la pierderea grea suferită prin decesul fiicei JENI CRĂCIUN. Odihnească-se în pace. Familia Ghinghină. (007307)

Într-o zi tristă de august a încetat să mai bată inima dragii mele mame MARDARE IOANA, după o lungă şi grea suferinţă. Frumoase amintiri pentru cei dragi care te-au cunoscut, mare durere pt. cel pe care l-ai crescut şi te-a pierdut. Tata şi fiul. (007339)

Colegii notari din cadrul Camerei notarilor publici Galaţi sunt alături de dna Elena Moroşan la greaua pierdere nefericită prin decesul tatălui său RĂDULESCU STELICĂ. Sincere condoleanţe şi Dumnezeu să-l odihnească în pace. (005080)

COMEMORĂRI

Duminică de Sf. Maria, de ziua numelui tău, în loc de ˝La mulţi ani!˝ ne rugăm la

Bunul Dumnezeu pentru odihna sufletului tău AFTENI MARIAN. Nu te vom uita niciodată! Părinţii şi fraţii. (006958)

Aceeaşi durere şi duminică 15.08 o avem după 7 ani de la trecerea dincolo de viaţă a dragului nostru soţ, tată, socru

şi bunic GHEORGHE STOICA. Comemorarea pe data de 21 august la Cimitirul Eternitatea, ora 10.00. (004598)

Se împlinesc 4 ani de la decesul soţului meu MARIN MILICA.

Dumnezeu să-l odihnească în pace. Lacrimi pe tristul tău mormânt Tinca şi copiii. (006883)

OCTAVIAN BAICU te regăsim în tot ce ne-nconjoară, te regăsim la fiecare pas şi regăsirea nu-i deloc uşoară, căci te-ai dus şi totuşi ai rămas! Cu lacrimi în ochi, la un an de la trecerea în eternitate, îl

cinstim prin amintire şi dragoste pe cel care a fost un minunat soţ şi tată. Ne rugăm Bunului Dumnezeu să te aibă în pază! Cerasela soţie şi Cosmin fiu. (004513)

Cu nemărginită durere anunţăm că azi se împlineşte un an de când inima bunului nostru soţ, tată şi bunic

GHERGHE GHEORGHE din Cuca a încetat să mai bată. În inimile noastre vei rămâne veşnic viu. Dumnezeu să-l ierte! Familia. (007088)

La un an, ziua de 15.08 a fost şi va rămâne tristă şi îndurerată, prin trecerea în lumea umbrelor a finei noastre învăţătoarea MACOVEI ANA.

Un pios omagiu în pomenirea sufletului tău blând de mamă devotată celor iubiţi. Odihnă veşnică. Naşii fam. dr. Anca. (007158)

Au trecut 8 ani de suferinţă şi dor, dragul nostru GROSU MARIN şi astăzi,

de ziua ta îţi spunem Dumnezeu să te ierte. Familia. (004942)

Duminică ar fi trebuit să-ţi sărbătorim ziua numelui MARIA DIMA. Copiii şi

nepoţii îţi vor purta veşnică amintire. Dumnezeu s-o odihnească. (007229)

Se împlinesc 7 ani de când dragul nostru LEMNARU IONEL Vârlezi a plecat

dintre noi. Niciodată nu te vom uita. Mihaela, Petrica, Mitică. (004919)

NAE PAVINA, mamă, bunică şi soţie 6 ani de când a plecat dintre noi.

Dumnezeu s-o odihnească. Comemorarea pe 15.08.2004 la Cimitirul Sf. Lazăr, la ora 10.00. (004905)

Amintim celor care l-au cunoscut că se împlinesc 7 ani de când a plecat dintre noi cel care a iubit viaţa şi familia, dragul nostru soţ, tată şi bunic GRIGORAŞ ONOFREI (MOŞU) pensionar SNG.

Ne plecăm frunţile cu pioşenie şi înălţăm rugă la Bunul Dumnezeu să te aibă-n pază. Familia. (004823)

Cu durere în suflet anunţăm împlinirea unui an de zile de la dispariţia celui care a fost soţ, tată şi bunic ANDONE TEODOR. Când viaţa ţi-era dragă şi ai vrut să mai trăieşti, destinul ţi-a cerut

să pleci. Cu boala nemiloasă tu mult te-ai mai luptat, ce aveai mai drag pe lume în lacrimi ai lăsat. Dumnezeu să te odihnească în pace. Riţa soţie, Iulian şi Laurenţiu fii, Nela fiică, Gigel ginere, nepoatele Cătălina, Ana-Maria, Andreea, sat Comăneşti. (004884)

De ziua ta fiica noastră TOA MARICELA în loc să-ţi spunem ˝La mulţi ani!˝ ne rugăm la Dumnezeu să te odihnească în pace. Ai tăi părinţi îţi veghează

mormântul de 9 ani cu lacrimi şi dor imens. Nu te vom uita niciodată. (004887)

La împlinirea a 4 luni şi ziua numelui ne amintim cu regret trecerea în nefiinţă a

dragii noastre mame, soacre şi bunici LIGA MĂRIUŢA. (004972)

Durere fără margini, amintiri frumoase pe care nimeni nu ni le poate lua, zile

triste, lacrimi de dor pentru MIHNEA EUGEN la 4 ani de la deces. Soţia, fiii, nora şi nepoata. (005010)

Pe 15 august se împlinesc 2 ani de când Maica Domnului te-a luat dintre noi

dragul nostru soţ şi tată DAJBOG TĂCHIŢĂ com. Rediu la numai 59 ani. Dumnezeu să-i vegheze somnul veşnic. Fam. Cernat. (007310)

Ai fost un înger pe pământ, ai fost, rămâi o sfântă. Curg lacrimi multe pe mormânt şi inima ni-i frântă. Acum 2 ani tu ai plecat, au rămas lacrimi amare să

ştii că noi nu te-am uitat, ne e dor, ne e dor la fiecare. Verişorii n-o vor uita niciodată pe MAGDALENA MITACHE. (007300)

Astăzi la 40 zile de la trecerea în eternitate îi aducem un pios omagiu dragii noastre DOBRESCU CĂLINA 71 ani ce va rămâne veşnic în amintirea noastră. A fost o soţie şi o mamă cu un

suflet deosebit, un om care a iubit munca, cinstea şi tot ce este frumos în viaţă. A plecat lăsând un gol imens în viaţa şi inima noastră. Soţul şi copiii. (007299)

Se împlinesc 40 zile de lacrimi şi dor de la decesul bunului nostru soţ, tată şi

bunic PĂTRAŞCU AUREL. Din partea familiei. (005031)

˝La mulţi ani!˝ ţi-am fi spus azi iubită mamă, soacră şi bunică de Sf. Maria, dar soarta cruntă ne-a despărţit lăsându-ne un gol imens în suflet. Acum

la împlinirea unui an de la despărţirea de cea care a fost AGACHE MARIA ne rugăm la Dumnezeu să te odihnească în pace. Familia. (005030)

Cu aceeaşi durere în suflet pe care timpul nu o va putea şterge, comemorăm 7 ani de la trecerea în nefiinţă a celei care a fost cea mai bună, blândă şi

duioasă soţie, mamă, soacră şi bunică MARICICA ALEXANDRU. Dumnezeu s-o odihnească. (005029)

Se împlinesc 2 ani de la decesul fratelui drag STATE SAMOILĂ Prodăneşti. Dumnezeu să-l ierte! Sabina şi Vetuţa. (005024)

Un an de dor, un an de când aprindem candela neuitării pentru cumătra noastră LENUŢA MIHALACHE. Dumnezeu să-i vegheze somnul veşnic. Fam. Stavăr. (005021)

Nimeni şi nimic nu te va putea înlocui, soţie, mamă şi bunică deosebită care ai

fost EUGENIA PATRICHE 13 ani de la deces. Dumnezeu să te ocrotească. Familia. (005016)

Astăzi la împlinirea a 12 ani de la cruda despărţire de cel care a fost GRECU ADRIAN MUGUREL ne rugăm la Bunul

Dumnezeu să-l vegheze şi să aibă odihnă veşnică. Familia. (005004)

În ziua de 15 august se împlinesc 17 ani de când distinsul ing. SIMIONESCU IOAN ne-a părăsit. Dumnezeu să-l ierte! Familia. (005005)

Dacă trăiai mâine împlineai 58 ani şi îţi spuneam ˝La mulţi ani!˝ draga noastră

soţie, mamă, soacră şi bunică ZAHARIA AURICA. Nu te vom uita niciodată. Soţul, fiica, ginerele şi nepotul. (007319)

Pe 16 august se împlinesc 10 ani de la

deces SAVA JENICĂ. Lacrimi şi flori pe tristul mormânt. Soţia. (005037)

Păstrându-te mereu în inimă şi-n gând, ANA (ANUŢA; ANITA) MACOVEI ne închinăm cu pietate la mormântul tău, la un an de la trecerea în eternitate. Fam. V.L. Benea. (004984)

Dacă nu ai fi existat până acum 4 ani nu am fi ştiut ce înseamnă dragostea, dorul de soră. În august te-ai născut, tot în miez de vară, fulgerător ne-ai

părăsit luând cu tine numele drag MARCELA JILAVU. În urma ta dragi amintiri şi neuitare. Tuţa şi Lulu Corjos cu fam. Ungureanu şi Arginteanu. (007293)

Din lacrimi, amintiri şi dor nemărginit împletim dragostea noastră pentru dragii

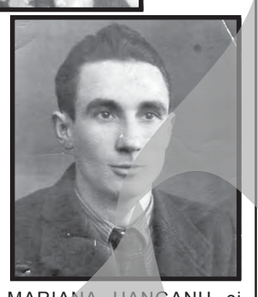

nostri MARIANA HANGANU şi NECULAI JITARU, la împlinirea a 6 ani de la deces. Soţul, mama, mătuşa şi copiii. (005050)

MARIOARA VLASE din Nicoreşti nu mai este cu noi de 3 luni. Iau parte la durerea finei Manţa şi a finului Nicu Croitoru care trebuiau să-i organizeze ziua onomastică. Pios omagiu. Cu inimile cernite, naşa, Coca Ligia Constantinescu şi Doina. (005049)

Tristeţea, durerea şi dorul imens ne apasă astăzi 14 august 2004 la împlinirea a 6 luni de la dispariţia fulgerătoare a celui care a fost procuror PETRU AVRAM.

Dragostea noastră îndurerată să-ţi vegheze liniştea veşnică. Soţia şi copiii. (005040)

Îndurerate gânduri şi neuitare însoţesc cei 10 ani de când ne- ai părăsit dragul

nostru soţ, tată, socru şi bunic PLÎNGE MARIN. Comemorarea va avea loc duminică 15 august la Biserica Sf. Antim. Dumnezeu să-l ierte! Familia. (005039)

Flori, lacrimi şi multă iubire pentru cea

care a fost o mamă adevărată FANACA MARIA 60 ani. Dumnezeu s-o odihnească în pace. Familia. (007320)

S-a scurs un an de dor şi lacrimi de când ai plecat dintre noi BARDAŞ ŞTEFAN. Dumnezeu să-l odihnească în pace. Fam. Cucu Nicu şi Mariana. (007342)

A trecut un an de când BARDAŞ ŞTEFAN a plecat dintre noi. Dumnezeu să-l odihnească în pace. Fam. Cucu Nelu şi Elisa. (007342)

Timpul nu poate aşterne uitarea în sufletele noastre, iar durerea este la fel de mare ca acum un an când ai plecat fulgerător de lângă noi, lăsând în urmă un gol imens în inimile noastre zdrobite

de durere şi ochii în lacrimi. Scumpul nostru BARDAŞ ŞTEFAN ne rugăm ca Dumnezeu împreună cu toţi îngerii să aibă grijă de sufletul tău cel bun. Soţia, copiii, nepoţelul. (007341)

Se împlinesc 3 ani de când a căzut timpul neiertător peste blândeţea sufletului tău mare şi bun. Candela s-a aprins în cer pentru a-ţi lumina calea

spre eternitate, scumpul nostru fiu OCTAV GHEORGHIU. Dumnezeu şi Maica Domnului să te ocrotească. Părinţii. (007358)

De 8 ani te aşteptăm să ne zâmbeşti, dar zâmbetul tău îl văd doar îngerii. Domnul ne dă puterea să te vedem doar în vis şi să credem că ne vom mai întâlni

vreodată BRĂTULEANU MIHAELA 19 ani. Totul rămâne doar o speranţă şi noi trăim cu speranţă. Dumnezeu să aibă grijă de sufletul tău. Noi nu te vom uita niciodată. Familia. (005084)

Dureroasă comemorarea la 10 ani de la trecerea în nefiinţă a celui care a fost

bunul nostru soţ, tată, socru şi bunic ENACHE PARASCHIV. Dumnezeu să-l odihnească în pace. Familia. (005096)

Astăzi la aniversare VASILE IONEL te plângem cu lacrimi amare pe timpuriul tău mormânt. Cu lacrimi florile îţi ud.

Comemorarea duminică 15 august, ora 11.00, Cimitirul Eternitatea. Dumnezeu să te odihnească în pace. Mama şi fraţii. Paulina, Dumitra, Ştefan. (005097)

Ziua de Sf. Maria ne aducea bucurie ca zi de onomastică, dar te-ai grăbit ca pe 14 august să împlineşti 6 luni de la deces scumpa şi inegalabila noastră

mamă, mamaie şi soacră PĂDURARU RODICA MARIA. Lacrimi şi flori pentru sufletul tău nobil şi să te odihnească Dumnezeu în pace. Familia. (005098)

15 august pentru noi timpul s-a oprit în loc. În inima pădurii adormite, în apa limpede şi clară, fiul nostru IONUŢ CIPRIAN ENACHE 17 ani a plecat undeva dincolo de curcubeu, unde păsările

zboară şi speranţele se pierd. Cu fiecare vis mai trece o noapte. Eşti atât de departe. Întind mâna să te ating dar nu eşti tu e doar amintirea ta. Îngerii să-ţi vegheze somnul. Părinţii. (007400)

Am scris pe geamul aburit un nume scump CIPRIAN, dar soarele a apărut şi cuvântul drag a dispărut. Atunci în inimă l-am scris şi-n inimă va sta închis ˝pe veci˝ numele frăţiorului meu. Şi atunci

când paşii lui mă vor chema şi doru-n noapte va striga şi stelele vor plânge, eu voi veni ˝cândva˝. Somn lin şi veşnică pomenire frăţiorului meu la 4 ani de eternitate. Maria-Cristina. (007399)

Se împlinesc 5 ani de când ai plecat de lângă noi şi plâng inimile noastre după îmbrăţişarea ta şi zâmbetul tău cald şi

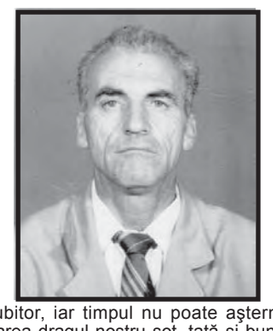

iubitor, iar timpul nu poate aşterne uitarea dragul nostru soţ, tată şi bunic BLAGA TUDORACHE. Dumnezeu să-l ierte! Familia. (007404)

De 13 ani cu aceeaşi durere în suflet plângem deasupra mormântului dragului nostru prof.

IONIŢĂ NECULAI 44 ani, plecat prea devreme în lumea umbrelor. Dumnezeu să-l odihnească! Familia. (007232)

Timpul nu poate aşterne uitarea în sufletele noastre şi duminică, de ziua numelui, adresăm un pios omagiu celei care a fost MARIA ZAMFIR. Te vom iubi mereu şi-ţi vom păstra veşnic vie amintirea. Familia. (007384)

S-au împlinit 2 ani de când colegul nostru, ms. TĂNASE LUCIAN a plecat spre stele lăsându-ne trişti şi îndureraţi. Nu te vom uita niciodată, LUCI! Dumnezeu să te ocrotească acolo unde eşti! Secţia Reparaţii întreţinere SN DAMEN Galaţi. (007272)

S-au scurs 8 ani de la trecerea în eternitate a scumpului meu soţ

TUDOR NICOLAE - fost tipograf. (007352)

Păstrând-o mereu în inimă şi în gând, comemorăm duminică 15 august un an de la despărţirea de buna noastră MIHALACHE LENUŢA

plecată prea devreme în lumea liniştii eterne. Veşnică amintire, lacrimi şi flori pentru noblețea sufletului său. (005025)

Duminică ar fi fost ziua frumosului tău nume, dar soarta nemiloasă te-a

sfâşiat dintre cei dragi MÂRZA MARIUS. Bunul Dumnezeu să-ţi vegheze pacea veşnică. Nu te vom uita niciodată. Fratele, bunica, unchii şi verişorii. (005051)

Familia anunţă împlinirea a 7 ani de la trecerea spre cele veşnice a mamei şi bunicii GATA CHIRACA şi a 14 ani de la decesul tatălui GATA COSTICĂ. Comemorarea se va face la mormânt în Cimitirul Eternitatea, sâmbătă 14 august 2004, ora 13.00. Copiii şi nepoţii din SUA şi Danemarca. (005056)

La 2 ani de la plecarea ta dintre noi, durerea este aceeaşi. Dar, între timp, am învăţat să zâmbim ca tine, să iubim ca tine şi să ne bucurăm, cu aceeaşi inocenţă, ca şi tine.

Păstrăm în inimă frumuseţea ta şi promitem s-o ducem mai departe! Pentru cea mai dulce surioară şi fiică, MAGDALENA MITACHE. (007340)

Duminică ţi-am fi spus cu dragoste ˝La mulţi ani!˝ ROMAN MARIA. Păcat că tot ce ne-a rămas e doar durerea

eternă şi nemărginită. Sperăm ca Dumnezeu să te odihnească în pace. Fam. Roman şi Stoianov. (007351)

Au trecut 6 luni de la plecarea în veşnicie a cumetrei noastre NAZAROV MARIA. Dumnezeu să o ierte. Familia Enache. (005075)

Se împlinesc 18 ani de lacrimi şi dor de la decesul bunului nostru frate şi cumnat HARTAN MACHE. Dumnezeu să-l ierte! Fam. Enache. (007351)

Cu aceeaşi durere în suflet anunţăm că astăzi se împlinesc 3 luni de la dispariţia dragului nostru

soţ şi tată TOPOR AUREL. Dumnezeu să-l odihnească în pace. Pentru cei care l-au cunoscut pioasă aducere aminte. Familia. (005088)

Cu tine alături viaţa era plină de bucurii şi speranţe, lângă chipul tău blând viaţa avea farmecul ei, dar există un loc unde timpul se opreşte, speranţele mor şi durerea e fără

cuvinte. Au trecut 2 ani de când ai plecat de lângă noi scumpul nostru tată şi soţ OBLĂNCESCU ADRIAN. Nu o să te uităm niciodată. Familia: soţia şi copiii. (007385)

Zece pentru Finlanda

Selecționerul Anghel Iordănescu a convocat zece jucători din campionatul intern pentru meciul cu reprezentativa Finlandei de pe 18 august, din cadrul grupei I de calificare la Cupa Mondială din 2006.

Înlocuire la cerere

Comisia Centrală a Arbitrilor a cerut UEFA înlocuirea arbitrului Sorin Corpodean de la partida Legia Varşovia - FC Tbilisi, din Cupa UEFA, din cauza lipsei de formă a acestuia.

SPORT

DIN SPORTUL GĂLĂȚEAN

Manifestări consacrate Zilei Marinei Române

n Între manifestările organizate, la Galați, cu prilejul Zilei Marinei Române se află şi demonstrațiile sportive. După cum ne-au declarat oficiali ai Direcției Județene pentru Sport, mâine vor avea loc demonstrații de karate şi arte marțiale, de caiac-canoe şi dans artistic. Sportivii care vor susține aceste demonstrații aparțin clubului Kodo şi Meikyo, clubului Fantezia, Clubului Sportiv Şcolar şi CSM Dunărea. Primii vor intra în arenă caiaciştii şi canoiştii - la ora 14,00. Celelalte manifestări vor avea loc pe scena special amenajată în dreptul Terasei "Valurile Dunării".

n Mâine, în prima etapă a returului Campionatului Național de fotbal pentru juniori, echipele gălățene vor juca astfel: FCM Dunărea - Dacia Unirea Brăila (terenul "Gloria"), Oțelul - Unirea Focşani (Stadionul "Portu Roşu") şi Electrica Dobrogea Constanța - LPS Galați. Cea de-a patra echipă - CSS Tecuci - va avea etapă liberă, întrucât adversara sa, CSS Fălticeni, s-a retras din competiție. Meciurile vor începe la orele 16.00 şi 18.00.

n Luni încep la Galați - Stadionul "Siderurgistul" - meciurile dotate cu "Cupa ISPAT SIDEX", ediția 2004. La întreceri vor lua parte opt echipe de pe platforma siderurgică gălățeană.

n Astăzi şi mâine, la Orşova se va desfăşura o interesantă competiție de arte marțiale (taekwondo) - dotată cu "Cupa Dinamo". Între participanți se vor număra şi sportivi de la CSM Dunărea şi Secția Schela, instruiți de antrenorii Nicolae Milea şi Ion Viorel Busuioc.

n Divizionara B de fotbal FCM Dunărea - care va intra în competiție sâmbăta viitoare - are programat, astăzi, un joc-şcoală, în familie (terenul "Gloria").

n Astăzi şi mâine, în Campionatul "Viața liberă" la fotbal se dispută jocurile etapei a VII-a. Partidele sunt găzduite de terenul Şcolii 7, din Țiglina II. Reamintim că după şase etape lideri sunt echipele Brateş şi Ancora - cu câte 18 puncte, departajate de golaveraj.

n Echipele de juniori II şi III ale Colegiului Tehnic "Traian Vuia" au plecat în Suedia. În localitatea Trelleborg va avea loc un turneu internațional de rugby la care şi-au anunțat participarea 40 de echipe din Europa.

n Clubul Sportiv Phoenix organizează selecție pentru baschet copii, băieți şi fete, cu vârste cuprinse între 8-15 ani, în fiecare zi de marți până vineri (orele 17,00 - 20,00), pe terenul de sport al Colegiului "Mihail Kogălniceanu" (Țiglina I). Relații - la telefon 0723488865.

n FCM Dunărea Galați organizează selecții pentru copii, clasele I-IV şi V-VIII. Selecțiile se organizează sâmbăta şi duminica (orele 9,00 - 12,00), la terenul "Dunărea II", sub îndrumarea antrenorului Adrian Neagu.

n Lucian Măstăcan - unul dintre cei mai talentați fotbalişti ai Galațiului - a împlinit ieri frumoasa vârstă de 36 de ani. Chiar dacă a avut o carieră destul de scurtă, el s-a făcut remarcat prin prestațiile de la echipele Oțelul Galați şi Steaua. În prezent, Măstăcan lucrează la Centrul de copii şi juniori al CF Oțelul.

Cu ocazia aniversării zilei de naştere îi urăm şi noi lui Lucică Măstăcan "La mulți ani" cu sănătate şi putere de muncă în sprijinul fotbalului gălățean!

Pagină realizată de
GH. ARSENIE
D.C. PREDESCU
Foto: COSTEL STROE

Jocurile Olimpice de vară Atena 2004

Ediția a XXXVIII-a, 13-29 august

A început Olimpiada

O grandioasă ceremonie

O festivitate de deschidere a unei Olimpiade desfăşurate la început de mileniu trei nu putea fi decât una grandioasă. Tehnicile avute la îndemână de către organizatori au reprezentat principalul atu al acestora. Directorul artistic al ceremoniilor olimpice, Dimitris Papaioannou, alături de colaboratorii săi, a pregătit spectacolul de ieri seară până în cele mai mici detalii.

Momentul culminant al serii l-a reprezentat aprinderea flăcării olimpice. La Atena acest lucru a fost cu totul şi cu totul inedit; dacă până acum torța din mâna sportivului ajungea în cupă - prin tragerea cu arcul sau cu ajutorul unor mecanisme, de data aceasta - pentru prima dată în istorie, flacăra a ajuns la sportivul care ducea torța, cupa fiind fixată pe un braț mobil, similar cu cel al unei macarale!

Prima parte a spectacolului a cuprins o trecere în revistă a civilizației umane, din antichitate şi până astăzi. Scena a cuprins un alergător care a parcurs toate edițiile Jocurilor Olimpice. Ajungând la cele două războaie mondiale, eroul s-a împiedicat şi a alergat mai departe, simbolizând cele trei ediții (una în 1916, celelalte în 1940 şi 1944 - respectiv edițiile a VI-a, a XII-a şi a a XIII-a) care nu au avut loc din cauza războiului. Mijloacele moderne avute la dispoziție au făcut din această întreprindere a atenienilor un spectacol cu adevărat grandios.

Au urmat parada istorică şi defilarea delegațiilor de sportivi ai celor 202 țări participante.

Întreaga ceremonie a durat aproximativ trei ore, timp în care cei peste 70.000 de spectatori au aplaudat cu generozitate. La festivitate au fost prezenți şefi de state şi guverne ale tuturor țărilor participante, printre care şi preşedintele României, Ion Iliescu.

În completarea acestor informații, să spunem că portdrapelul țării noastre a fost multipla medaliată şi campioană olimpică Elisabeta Lipă - aflată la cea de-a şasea participare olimpică.

Ridicarea steagului olimpic, depunerea jurământelor, ca şi cuvântul de deschidere oficială a Jocurilor Olimpice, rostit de preşedintele Comitetului Internațional Olimpic, Jacques Rogge, au completat excelent un tablou amplu, un spectacol de neuitat.

Timp de 16 zile, Atena, prin multiplele sale baze sportive, este pregătită până în cele mai mici amănunte să găzduiască grandioasele întreceri - primele din acest început de mileniu trei.

Fie ca sportivii noştri să se afle printre cei mai buni şi să cucerească laurii victoriilor, iar la bilanțul din 29 august să se prezinte cu un bogat buchet de trofee olimpice!

Mult succes tuturor celor peste 10.500 de sportivi din cele 202 țări, cărora le dorim o confruntare în spiritul fair-playului, al concordiei, prieteniei şi păcii, a ramurii de măslin!

Programul transmisiilor televizate de astăzi și mâine

Sâmbătă, 14 august, TVR 1
16.00-16.30 Ora Olimpică
19.00-19.30 Buletin Olimpic
19.30-22.15 Natație, Gimnastică masculin (calificări), Scrimă (sabie masculin)
22.35-22.50 Buletin olimpic

Sâmbătă, 14 august, TVR 2
9.30-11.10 şi 11.30-18.10 Handbal masculin (Spania - Coreea de Sud, Ungaria - Egipt, Rusia - Slovenia), Canotaj (serii), Gimnastică masculin, Ciclism (cursa pe şosea, masculin)

Duminică, 15 august, TVR 1
19.00-19.30 Buletin Olimpic
19.30-22.15 Natație, Scrimă (floretă feminin, semifinale), Gimnastică feminin (calificări), Box (preliminarii la categoriile 64 şi 69 kg), Haltere (categoria 56 kg masculin)
22.35-22.50 Buletin Olimpic

Duminică, 15 august, TVR 2
8.00-9.00 REZUMATUL ZILEI PRECEDENTE
9.00-12.30 Baschet masculin (Angola - Lituania), Canotaj feminin, Volei masculin (Olanda - Rusia)
13.30-16.30 Gimnastică feminin (calificări), Tenis de masă, Volei, Baschet masculin (China - Spania)
1.00-2.30 Baschet masculin (Grecia - Australia)

Sportivi români în întreceri

Sâmbătă, 14 august

CANOTAJ - Elena Şerban, Viorica Susanu (calificări, 2 rame fără cârmaci feminin), Camelia Mihalcea, Simona Dumitrița Strîmbeschi (calificări, dublu vâsle feminin), Florin Corbeanu, Ovidiu Cornea, Daniel Măstăcan, Gheorghiță Munteanu (calificări, 4 rame fără cârmaci masculin);

TIR - Sorin Babii, Iulian Raicea (finală, 10 m pistol aer comprimat);

ÎNOT - Dragoş Coman (finală, 400m liber masculin), Beatrice Câşlaru (finală, 400m mixt feminin);

SCRIMĂ - Mihai Covaliu (finală, sabie masculin);

JUDO - Alina Dumitru (finale, cat. 48 kg feminin);

TENIS DE MASĂ - Mihaela Steff, Adriana Zamfir (tur I, dublu feminin), Otilia Bădescu, Mihaela Steff, Adriana Zamfir (tur I, simplu feminin), Adrian Crişan (tur I, simplu masculin);

GIMNASTICĂ - Marius Urzică, Ioan Suciu, Marian Drăgulescu, Răzvan Şelariu, Dan Potra, Ilie Popescu (calificări, masculin);

BOX - Marian Simion (calificări, cat. 75 kg)

Duminică, 15 august

CANOTAJ - Constanța Burcică, Angela Alupei (calificări, dublu vâsle, categorie uşoară, feminin), Georgeta Andrunache, Aurica Bărăscu, Rodica Florea, Liliana Gafencu, Elena Gavrilescu, Doina Ignat, Elisabeta Lipă, Ioana Papuc + Elena Georgescu (calificări, 8+1 feminin);

ÎNOT - Camelia Potec, Simona Păduraru (finală, 400m liber feminin), Răzvan Florea (semifinale, 100m spate masculin);

SCRIMĂ - Ana Maria Brînză (finală, spadă feminin);

TENIS - Andrei Pavel, Victor Hănescu (turul I, simplu masculin), Victor Hănescu, Andrei Pavel (turul I, dublu masculin);

HALTERE - Florin Veliciu (finală, cat. 56 kg masculin):

JUDO - Ioana Dinea-Aluaş (finală, cat. 52 kg feminin);

TENIS DE MASĂ - Mihaela Steff, Adriana Zamfir (turul II, dublu feminin), Adrian Crişan (turul II, simplu masculin), Mihaela Steff, Adriana Zamfir (turul II, simplu feminin);

BOX - Ionuț Gheorghe (calificări, cat. 64 kg);

GIMNASTICĂ - Cătălina Ponor, Silvia Stroescu, Monica Roşu, Alexandra Eremia, Daniela Sofronie, Oana Ban (calificări, feminin);

HALTERE - Marioara Munteanu (finală, cat. 53 kg, feminin), Adrian Jigău (finală, cat. 56 kg, masculin):

BREVIAR OLIMPIC

Primele meciuri în turneul de fotbal

Meciuri. Rezultate înregistrate, miercuri şi joi, în partidele din grupele competiției de fotbal din cadrul Jocurilor Olimpice de la Atena: Grupa A: Grecia - Coreea de Sud 2-2, Mali - Mexic 0-0; Grupa B: Ghana - Italia 2-2, Paraguay - Japonia 4-3; Grupa C: Argentina - Serbia-Muntenegru 6-0; Grupa D: Costa Rica - Maroc 0-0, Irak - Portugalia 4-2. Turneul de fotbal a început cu două zile înainte de festivitatea oficială de deschidere.

Delegare. Cristina Ionescu, singurul arbitru român de fotbal prezent la Jocurile Olimpice, a primit prima delegare, urmând să conducă partida China - Mexic, din cadrul grupei F a turneului olimpic feminin. Partida se va desfăşura astăzi, de la ora 18.00, la Patras.

Sustragere. Doi atleți greci medaliați la JO de la Sydeney, Costas Kenteris şi Ekaterini Thanou, riscă să fie excluşi din competiție, după ce, joi, nu s-au supus controlului anti-doping. Comitetul Olimpic grec a anunțat că cei doi sportivi au fost internați în spitalul Kat din Atena, după ce au fost răniți uşor într-un accident rutier, petrecut în localitatea Glyfada, în timp ce se întorceau în Satul Olimpic. Accidentul nu a fost însă înregistrat de poliția rutieră. Preşedintele CIO, Jacques Rogge, a ordonat începerea "unei anchete a unei comisii de disciplină" în acest caz. Kenteris (31 de ani) este campion olimpic în proba de 200 de metri, în timp ce Thanou (29 de ani) a obținut medalia de argint în proba de 100 de metri.

Participare. Tenismanul român Victor Hănescu va participa în turneul de simplu de la Jocurile Olimpice de la Atena, după ce cinci dintre jucătorii calificați inițial s-au retras. România va fi reprezentată, astfel, de Andrei Pavel şi de Victor Hănescu, atât la simplu, cât şi la dublu. Pavel (cap de serie nr. 13) va evolua în primul tur în compania croatului Ivo Karlovici, iar Hănescu îl va întâlni, în runda inaugurală, pe australianul Wayne Arthurs. La turneul olimpic de simplu masculin participă 64 de jucători. Competiția de tenis este programată între 15 şi 22 august.

Deces. Un cameraman al televiziunii chineze, în vârstă de 47 de ani, a murit de emoție, ieri dimineață, în timp ce filma trecerea flăcării olimpice prin centrul Atenei. Numele cameramanului nu a fost dat publicității.

Control. Jucătoarea belgiană de tenis, Justine Henin-Hardenne, numărul unu mondial, a fost supusă, miercuri, unui control antidoping inopinat, în satul olimpic din Atena. Astfel de controale se efectuează într-un ritm de aproximativ 50 în fiecare zi. Competiția de tenis din cadrul Jocurilor Olimpice va debuta pe 15 august.

Favorite. Presa greacă se întreabă dacă echipa de gimnastică a României îşi va putea apăra titlul olimpic cucerit la Sydney, în fața gimnastelor din Rusia şi din Statele Unite, cele trei reprezentative fiind considerate principalele favorite la medalii.

Al treilea grup al delegației române a ajuns la Atena

Al treilea grup al delegației olimpice a României, compus din 15 sportivi de la atletism, tenis şi scrimă, a ajuns, joi, la Atena. Tenismanul Andrei Pavel a declarat, înainte de plecare, că nu ar fi prea mult ca românii să spere la o medalie din partea sa. "Este nevoie de un pic de şansă pentru a trece de primele tururi, ca să capeți încrederea necesară", a spus Pavel, desemnat cap de serie numărul 13. Alături de jucătorii de tenis Andrei Pavel şi Victor Hănescu, din acest grup au făcut parte patru componenți ai lotului scrimă (Laura Badea, Roxana Scarlat, Cătălina Gheorghițoaia şi Mihai Covaliu) şi nouă atleți (Ionela Târlea, Maria Rus, Angela Moroşanu, Alina Râpanu, Oana Pantelimon, Otilia Eşanu, Ştefan Vasilache, Bogdan Țăruş şi Gheorghe Guşet.

COMPETIȚII n ȘTIRI n REZULTATE

Stadioane artificiale de cartier

ALPINISM. Alpinistul Horia Colibăşanu, primul român care a reuşit, pe 28 iulie, ascensiunea pe K2 (8.611 m), al doilea vârf din masivul Himalaya, a revenit, ieri, la Bucureşti. Reuşita expediției americane, din care a făcut parte şi alpinistul român, s-a dorit un omagiu adus celor trei italieni, Lino Lacedelli, Achille Compagnoni şi Ardito Desio, care în urmă cu 50 de ani, pe 31 iulie 1954, au fost primii care au ajuns pe vârful K2.

DIVERSE. Guvernul a aprobat, în şedința de ieri, lansarea unui program național denumit "Sport în cartier", care prevede construirea şi amenajarea, în perioada 2004-2008, a o mie de terenuri cu suprafața sintetică, destinate sportului de masă. Terenurile vor fi construite cu iarbă artificială şi bitum special, luându-se în calcul şi posibilitatea instalării unor surse de iluminat. Investiția pentru construcția unui teren cu o suprafață de 600 metri pătrați, adecvat jocului de baschet, se ridică la aproximativ 1,2 miliarde lei.

MOTOCROS. Circuitul de la Ciolpani va găzdui, în zilele de 14 şi 15 august, a patra etapă a Campionatului Mondial de motocros clasa MX3 şi ultima etapă a Campionatului European clasa 85 cc. Începând cu anul 2004, vechea clasă de 500 cc poartă denumirea de MX3, clasa 125 cc se numeşte MX1, iar clasa 250 cc - MX2. La concursul de la Ciolpani s-au înscris 45 de sportivi, şase dintre aceştia fiind români.

TENIS. Tenismanul român Andrei Pavel ocupă locul 23, cu 170 de puncte, în clasamentul ATP pentru această săptămână, dat publicității la Monte Carlo. Pavel a coborât două poziții față de ierarhia precedentă, în timp ce Victor Hănescu a coborât o poziție, el situându-se în prezent pe locul 74, cu 69 de puncte. Pe primele zece locuri ATP: 1.Roger Federer (Elveția) 882 puncte, 2.Andy Roddick (SUA) 597 p, 3.Guillermo Coria (Argentina) 480 p, 4.Carlos Moya (Spania) 464 p, 5.Lleyton Hewitt (Australia) 401 p, 6.Gaston Gaudio (Argentina) 376 p, 7.Tim Henman (Marea Britanie) 341 p, 8.Marat Safin (Rusia) 309 p, 9.Andre Agassi (SUA) 283 p, 10.David Nalbandian (Argentina) 253 p.

AUTOMOBILISM. Cea de-a patra etapă a Campionatului Național de Off-road - Cupa Clujului, a aliniat la start 30 de echipaje din România, Ungaria, Germania şi Italia. Competiția a fost câştigată de perechile Dan Ursu / Adrian Nicoară din Cugir (Opel Frontera) - la clasa Standard, Szekesi Pal / Szekesi Zsuzsana (Ungaria, Land Rover Defender 90) - la Open şi Cristian Doxan / Mariana Nancu (Toyota) din Bucureşti - la Extrem. Ajunsă la a treia ediție, Cupa Clujului a avut loc, la Valea Stolnei.

VOLEI. Campionatele Naționale de volei pe plajă rezervate seniorilor, care s-au desfăşurat, săptămâna trecută, la Mamaia, au fost câştigate de perechile Alexandra Irina/Orsorya Bardocze şi Adrian Colhoş/Daniel Todoran.

RUGBY. Fostul rugbist francez Marc Cecillon, în vârstă de 45 de ani, şi-a ucis soția prin împuşcare, în timpul unei petreceri, la care erau prezente aproximativ 60 de persoane. Cuplul Cecillon avea probleme de mai mulți ani, iar fostul rugbist şi-a ucis soția, Chantal, după o nouă ceartă. Marc Cecillon a fost arestat şi se află în detenție.

AUTOMOBILISM. Pilotul britanic Jenson Button (BAR-Honda) va evolua în sezonul viitor la echipa de Formula 1 Williams-BMW, a anunțat patronul Frank Williams. "Există o relație de lungă durată între Williams-BMW şi Jenson, mai ales că el şi-a început cariera în Formula 1, în anul 2000, la această echipă", a spus Williams. Button (24 de ani) îl va înlocui pe columbianul Juan Pablo Montoya, care a semnat un contract cu McLaren-Mercedes pentru sezonul următor.

BOX. Pugilistul Luis Perez, campion mondial la categoria super-muscă, în versiunea IBF, s-a aflat timp de câteva ore în arestul poliției, fiind suspectat că a participat la asasinarea unui bărbat în vârstă de 55 de ani. Crima a avut loc într-un bar din Managua, unde Perez se afla împreună cu un prieten, care a tras câteva focuri de armă asupra lui Asuncion Suarez, din motive care nu au fost precizate.

BASCHET. Baschetbalistul Attila Vereş va semna un contract cu echipa divizionară A Universitatea "Petre Andrei" Iaşi, antrenată de sârbul Dragan Petricevici. Vereş a jucat sezonul trecut la Asesoft Ploieşti, cu care a câştigat titlul național.

TIR. Comandamentul Național al Jandarmeriei a organizat, la Băneasa, Cupa Presei la Tir, titlul fiind câştigat de Andreea Marinescu de la ProTV şi de Ramona Săseanu de la TVR Craiova. Numărul total de jurnalişti prezenți în concurs a fost de 133.

HANDBAL. Antrenorul echipei masculine de handbal Politehnica Iaşi, Cornel Bădulescu, şi-a pierdut auzul cu o ureche, după o simplă răceală. Medicii sunt, însă, optimişti în privința recuperării tehnicianului.

FOTBAL

"Am scos maximul posibil din această echipă"

- consideră Sorin Cârțu, după întâlnirea cu Partizan

După întâlnirea cu Partizan Belgrad, din prima manşă a turului al doilea preliminar al Cupei UEFA, încheiată cu scorul de 0-0, antrenorul formației Oțelul Galați, Sorin Cârțu, a declarat că a reuşit să scoată aproape totul din echipa pe care o pregăteşte. "A fost un joc care putea să se termine mai bine, cu un rezultat pozitiv pentru noi. Jucătorii au reuşit să îndeplinească doar pe jumătate un plan tactic. Păcat că nu am găsit soluții de a înscrie. Vreau să cred că am scos maximul din această echipă. Dacă am fi avut un lot mai valoros, sigur am fi forțat mai mult atunci când Partizan a rămas cu un om mai puțin pe teren. După cum s-au desfăşurat ostilitățile, pot să spun că am trecut pe lângă o mare şansă", a spus Cârțu la finalul întâlnirii de joi seară, de pe Stadionul "Gheorghe Hagi" din Constanța.

De partea cealaltă, antrenorul echipei sârbe, Vladimir Vermezovici, a declarat că returul va fi decisiv pentru calificare: "Am întâlnit o echipă cu experiență competițională şi cred că jucătorii mei şi-au făcut datoria. Echipa care se va califica va fi decisă după meciul retur".

n Alte rezultate înregistrate, joi, în prima manşă a turului doi preliminar al Cupei UEFA: Odd Grenland (Norvegia) - Ekranas (Lituania) 3-1, Ventspils (Letonia) - Brondby IF (Danemarca) 0-0, Stabaek (Norvegia) - Haka Valkeakovski (Finlanda) 3-1, Osters (Suedia) - Metalurg Liepaja (Letonia) 2-2, Terek Groznîi (Rusia) - Lech Poznan (Polonia) 1-0, Illişiveț Mariupol (Ucraina) - Austria Viena (Austria) 0-0, Dukla Banska Bystrica (Slovacia) - Wil 1900 (Elveția) 3-1, Nistru Otaci (Moldova) - Sigma Olomouc (Cehia) 1-2, Artmedia Bratislava (Slovacia) - Dnepr Dnepropetrovsk (Ucraina) 0-3, Metalurg Donețk (UKR) - FC Tiraspol (Moldova) 3-0, FC Tbilisi (Georgia) - Legia Varşovia (Polonia) 0-1, Levski Sofia (Bulgaria) - FK Modrica (Bosnia-Herțegovina) 5-0, Zeljeznicar Sarajevo (Bosnia-Herțegovina) - Litex Loveci (Bulgaria) 1-2, Dinamo Zagreb (Croația) - NK Primorje (Slovenia) 4-0, Ujpest (Ungaria) - Servette Geneva (Elveția) 3-1, Slavia Praga (Cehia) - Dinamo Tbilisi (Georgia) 3-1, Genclerbirligi (Turcia) - NK Rijeka (Croația) 1-0, Glentoran Belfast (Irlanda de Nord) - Elfsborg (Suedia) 0-1, Jalghiris Vilnius (Lituania) - Aalborg (Danemarca) 1-3, Hapoel Bnei Sakhnin (Israel) - Partizani Tirana (Albania) 3-0, Amica Wronki (Polonia) - Honved Budapesta (Ungaria) 1-0, AEK Larnaca (Cipru) - Maccabi Petah-Tikva (Israel) 3-0, Beveren (Belgia) - FC Vaduz (Liechtenstein) 3-1, Rapid Viena (Austria) - Rubin Kazan (Rusia) 0-2, Hammarby (Suedia) - Akranes (Islanda) 2-0, Bodo Glimt (Norvegia) - Levadia Tallinn (Estonia) 2-1, Hafnarfjordur (Islanda) - Dunfermline (Scoția) 2-2.

Viorel Anghelinei ar putea deveni președinte la Oțelul!?

Viorel Anghelinei ar putea prelua, în viitorul apropiat, funcția de preşedinte al Clubului de Fotbal Oțelul Galați.

Biroul Comisiei Centrale a Arbitrilor a aprobat, ieri, cererea de retragere din activitate a centralului gălățean, care a condus în acest sezon un singur meci: Steaua Bucureşti - Gloria Bistrița (scor 2-0), din prima etapă a Diviziei A. Anghelinei urma să renunțe la arbitraj la finalul sezonului, din cauza limitei de vârstă de 45 de ani, impusă de UEFA.

Mai mulți oameni de fotbal din Galați ne-au confirmat că retragerea din arbitraj a lui Anghelinei cu patru luni înainte de termenul-limită are legătură cu vânzoleala din această perioadă de la Oțelul. Surse care au dorit să-şi păstreze anonimatul ne-au declarat că lui Viorel Anghelinei i-a fost deja propusă funcția de preşedinte al clubului gălățean. Şi nu o singură dată, ci chiar de două ori - acum un an şi... în urmă cu câteva zile!

Dacă anul trecut, Anghelinei a refuzat oferta, motivând că doreşte să mai arbitreze, de data aceasta...

ÎNTRE VESTIAR şI GAZON

Bosniacul Guso - căpitanul oltenilor

n Selecționerul Anghel Iordănescu a anunțat numele celor zece jucători din campionatul intern convocați pentru meciul cu reprezentativa Finlandei de pe 18 august, din cadrul grupei I de calificare la Cupa Mondială din 2006. Cei zece jucători convocați sunt: Dolha - portar, I.Stancu, Ghionea, M.Rădoi - fundaşi, Fl.Petre, N.Dică, Caramarin, Pleşan - mijlocaşi, Neaga, Dănciulescu - atacanți. Acestora li se vor alătura "stranierii" Lobonț, Stoican, Bărcăuan, Raț, Iencsi, Dancia, Şoavă, Cernat, Pancu, Mitea, Marica, M.Niculae, Mutu. Reunirea lotului va avea loc duminică.

n Portarul bosniac Adnan Guso este noul căpitan al formației Universitatea Craiova, înlocuindu-l pe mijlocaşul Mihăiță Pleşan. Antrenorul echipei craiovene, Mircea Rednic, a declarat că "Guso a dovedit că este cel mai bun şi cel mai constant jucător al echipei". În cazul în care Guso va fi indisponibil sau va fi înlocuit, banderola va fi preluată de mijlocaşul Zeno Bundea. Pleşan fusese desemnat căpitan de echipă înainte de începerea campionatului de către coechipierii săi, prin vot secret.

n Echipa Poli Iaşi a terminat la egalitate, pe teren propriu, scor 2-2 (0-2), într-un meci amical disputat, joi, cu divizionara B FC Vaslui. Golurile ieşenilor au fost marcate de Miclea şi Bălbă.

n Echipa FC Argeş a pierdut meciul cu numărul 500 în Divizia A, după ce a fost învinsă, în deplasare, cu scorul de 3-0, de formația Farul Constanța, în etapa a treia a Diviziei A. În aceeaşi rundă, fotbalistul echipei FC Național, Gigel Coman, a evoluat în meciul cu numărul 150 în Divizia A, în partida pe care gruparea bancară a câştigat-o în fața Gloriei Bistrița, cu scorul de 1-0.

n Comisia Centrală a Arbitrilor (CCA) a cerut Comisiei de Arbitri a UEFA înlocuirea arbitrului Sorin Corpodean de la partida Legia Varşovia - FC Tbilisi, de pe 26 august, din manşa a doua a turului doi preliminar al Cupei UEFA, din cauza lipsei de formă a acestuia. "Analizând solicitarea noastră, UEFA a decis schimbarea lui Corpodean cu Ionică Serea", se arată într-un comunicat al CCA, semnat de preşedintele Ion Crăciunescu.

n Antrenorul echipei de tineret a României, Nicolae Manea, a anunțat lotul de jucători pentru meciul cu reprezentativa similară a Finlandei, programat marți, de la ora 20.00, pe Stadionul "Cotroceni", în cadrul grupei I de calificare la CE de tineret din 2006. Din lot fac parte: Marc, Zimmermann - Ciupe, L.Goian, Moți, Tamaş, Frăsinescu, Nicoliță, Keşeru, Cociş, Ad.Cristea, A.Cristea, R.Mărginean, Vasilache, Florescu, Zicu, Surdu şi Burdujan.

Afirmație

Liderul administrației transnistrene, Igor Smirnov, a afirmat, ieri, că procesul de negocieri între Chişinău şi Tiraspol trebuie să continue în formatul actual, relatează agenția oficială transnistreană Olivia-press.

Dezmințire

Un purtător de cuvânt al Ministerului Apărării a dezmințit anunțul făcut de colaboratorii lui Sadr, care au afirmat că acesta a fost rănit în timpul ofensivei declanşate la Najaf de armata americană.

LUMEA

Pană de curent

Georgia a rămas fără electricitate, ieri, începând de la ora 13.30 (11.30 ora României), din cauza ruperii unor linii de înaltă tensiune, incident care s-a mai produs în republica afectată de o gravă criză economică, transmite AFP.

Din cauza întreruperii electricității, mii de persoane au rămas blocate în metroul din capitala țării, fiind evacuate de serviciile de intervenție.

La Tbilisi a fost întreruptă şi furnizarea de apă potabilă, deoarece pompele de apă funcționează pe bază de energie electrică.

La patru ore de la defecțiune, jumătate din oraşul Tbilisi încă nu avea electricitate.

Evacuare

Cinci sute de copii georgieni din teritoriul serparatist Osetia de Sud, unde se produc, de mai multe zile, incidente armate între forțele osete şi cele georgiene, au fost evacuați, ieri, în prezența preşedintelui Parlamentului de la Tbilisi, Nino Burdjanadze, transmite AFP.

Burdjanadze a încercat, fără succes, să obțină garanții de securitate pentru aceşti copii din partea comandantului forțelor ruseşti de menținere a păcii din Osetia de Sud, prin intermediul ambasadorului Rusiei la Tbilisi. Cu toate acestea, copiii au plecat în siguranță la bordul autobuzelor şi autocarelor.

Captură

Autoritățile bulgare au confiscat vineri 67 de kilograme de heroină, ascunse într-o camionetă care încerca să treacă granița în Serbia, potrivit surselor oficiale, citate de Reuters.com.

Polițiştii de frontieră au reținut trei cetățeni bulgari care se aflau în camioneta cu care încercau să treacă granița la punctul vamal Kalotina.

Bulgaria se află în centrul aşa-numitei "rute balcanice", folosită de traficanții care transportă droguri din Asia spre Europa Occidentală. De obicei, în Bulgaria sunt confiscate anual peste o mie de kilograme de heroină.

Bilanț

Cel puțin 115 persoane au murit din cauza taifunului Rananim, care s-a abătut asupra provinciei chineze Zhejiang (sud-est), joi seara, a anunțat, ieri, postul național de televiziune, citat de AFP. 16 persoane au fost date dispărute, a adăugat postul de televiziune.

Aproximativ 50 de oraşe şi comitate ale provinciei au fost afectate, acestea fiind locuite de 8,5 milioane de persoane.

Un responsabil al Afacerilor civile din provincie a anunțat anterior că bilanțul final ar putea fi de 1.800 de răniți.

Gripă aviară

Guvernul vietnamez a confirmat ieri existența în țară a trei cazuri mortale de gripă aviară, au anunțat surse din cadrul Organizației Mondiale a Sănătății (OMS).

După cum informează site-ul actu.voila.fr, într-un comunicat oficial, OMS a transmis că este vorba despre primele cazuri recunoscute oficial de autoritățile de la Hanoi după februarie 2004. Persoanele decedate fac parte dintr-un grup de pacienți spitalizați în Vietnam cu diagnosticul respectiv în perioada 19 iulie - 8 august.

Pagină realizată de CRISTINA GOGA din surse MEDIAFAX, CLICK NEWS şi A.M. PRESS

IRAKUL LA ZI

Moqtada Sadr condiționează retragerea din Najaf

Liderul radical şiit Moqtada Sadr a anunțat o serie de condiții pentru încheierea unui acord de încetare a focului în oraşul Najaf, unde luptele continuă de nouă zile, a declarat, ieri, şeicul Ali al-Sumeisim, unul dintre purtătorii de cuvânt ai lui Sadr, relatează AFP. Condițiile au fost prezentate de şeicul al-Sumeisim în timpul unei conferințe de presă care s-a desfăşurat la Najaf, oraş situat la o sută de kilometri sud de Bagdad. "Dacă toate forțele de ocupație şi forțele de securitate irakiene vor părăsi oraşul şi dacă cea mai înaltă autoritate şiită din Irak (Marjaiya) va accepta să preia controlul oraşului, atunci Armata lui Mehdi se va retrage din Najaf", a precizat purtătorul de cuvânt, enumerând şi alte condiții.

Cu puțin timp înainte, un purtător de cuvânt al Guvernului declarase că la Najaf, teatrul unor confruntări intense între armata americană şi milițiile şiite, este pe cale să fie încheiat un acord de încetare a focului.

Ziaristul britanic, răpit la Basra, a fost eliberat

Ziaristul britanic James Brandon, care a fost răpit joi seară, de persoane înarmate, la Basra (sudul Irakului), a fost eliberat, ieri după-amiază, transmite AFP. Brandon, angajat al publicației Sunday Telegraph, se afla, ieri după-amiază, la sediul din Basra al mişcării liderului radical şiit Moqtada Sadr. Reprezentanții lui Sadr au precizat, ieri, că ziaristul a fost eliberat şi va fi condus la poliție. El a fost răpit joi seară, de la un hotel din Basra, de persoane înarmate care au cerut, într-o înregistrare video difuzată ieri, de postul de televiziune BBC, încetarea ofensivei americane la Najaf, în schimbul eliberării ostaticului.

Şeicul Akram al-Kaabi, un colaborator apropiat al liderului şiit, a adresat, ieri, un apel "solemn" către cei care l-au răpit pe ziarist, în vederea "eliberării imediate" a acestuia. Reprezentanții lui Sadr au dezmințit orice implicare în incident.

"Fac un apel solemn către răpitorii ziaristului britanic, în numele biroului lui Moqtada Sadr şi conducerii Armatei lui Mehdi, să-l elibereze imediat, deoarece noi acționăm în conformitate cu principiile islamului şi aceste metode sunt împotriva islamului", a declarat şeicul, la mausoleul imamului Ali. "Nu ştiu cine l-a răpit, dar cerem să-l elibereze imediat", a insistat el.

Şi alți responsabili ai mişcării lui Moqtada Sadr au solicitat anterior eliberarea ziaristului britanic. "Autorii răpirii ziaristului britanic nu par să facă parte din Armata lui Mehdi, dar dacă sunt membri ai acesteia, atunci au încălcat ordinele lui Moqtada Sadr, care a condamnat în mod special răpirea ziaristului", a declarat Hazem al-Araji, unul dintre colaboratorii liderului religios şiit.

Armistițiu sau repliere?

MARIA MĂNDIȚĂ

ANALIZA

Confruntările militare desfăşurate în ultimul timp în Irak demonstrează încă o dată, dacă mai era nevoie, că libertatea recent câştigată de irakieni nu este şi garantul democrației. Înainte ca guvernul interimar american să predea puterea în mâinile guvernului irakian, toată lumea s-a întrebat la modul cel mai serios dacă aceşti oameni sunt gata să îşi gestioneze singuri țara şi viața. Nu a trecut mult de la instaurarea guvernului irakian (interimar, până la alegerile generale) şi conflictele armate şi religioase par a depăşi în intensitate chiar şi atacurile care aveau loc înainte de retragerea americanilor de la conducerea țării.

De nouă zile, în oraşul sfânt şiit Najaf au loc confruntări dure între forțele militare americane şi adepții lui Moqtada Sadr. După cele nouă zile de teroare şi moarte, se pare că s-a ajuns dacă nu la o înțelegere, măcar la o tentativă de compromis.

Oficialii irakieni şi reprezentanții miliției şiite au demarat discuțiile cu privire la un acord care să pună capăt celor nouă zile de confruntări în oraşul Najaf. Începerea negocierilor coincide cu declanşarea unor manifestări puternice de protest împotriva campaniei militare americane din acelaşi oraş sfânt pentru şiiți. Protestatarii au manifestat în mai multe mari oraşe din Irak, iar valul de nemulțumiri s-a revărsat în principal peste premierul interimar irakian Iyad Allawi.

O dată cu începerea discuțiilor cu privire la încheierea unui acord/pact de neagresiune, operațiunile militare îndreptate împotriva membrilor Armatei lui Mehdi au fost suspendate. Rămâne de văzut însă dacă această suspendare se va prelungi sau va fi doar liniştea de dinaintea furtunii... Furtună care ameninţă să izbucnească, membrii Armatei lui Mehri regrupându-se într-un cimitir din centrul oraşului şi în moscheea imamului Ali. Cu toate că intervenția armată a fost suspendată, rămâne în continuare pericolul. În consecință, măsurile de securitate sunt necesare. În ciuda negocierilor care sunt în desfăşurare, oficialii militari americani au anunțat că soldații vor menține un cordon în jurul moscheii şi al cimitirului unde s-au refugiat militanții irakieni. Militarii americani au ordine stricte: nu se deschide focul decât în condiții speciale, adică în cazul în care sunt atacați. După nouă zile în care moartea a cutremurat zidurile Najafului, acum s-a aşternut liniştea. Nu numai militarii americani au lăsat deoparte armele, ci şi cei irakieni.

Astfel, membrii miliției şiite au întrerupt şi ei atacurile din Najaf.

Militarii americani speră ca negocierile să se încheie cu bine. Guvernatorul provinciei Najaf, Adnan al-Zurufi, şi-a exprimat aceeaşi dorință. Membrii miliției şiite par că sunt în asentimentul celorlalți. Toată lumea îşi exprimă bunele intenții. Din păcate, însă, pacea nu se obține doar cu intenții, aşa cum liniştea nu prevesteşte întotdeauna ceva bun...

Ucraina respinge avertismentul lui Schroeder

Ucraina a respins, ieri, avertismentul formulat de cancelarul german, Gerhard Schroeder, în legătură cu construcția canalului ucrainean în rezervația protejată a Deltei Dunării, apreciind că acesta a fost prost informat, relatează AFP. "Cancelarul nu a fost bine informat despre acest proiect realizat de compatrioții săi", a declarat adjunctul şefului Administrației Prezidențiale, Vasil Baziv, într-o conferință de presă.

Aflat la Bucureşti, Schroeder a avertizat, joi, Ucraina împotriva construirii canalului în absența unui studiu de impact asupra mediului. Această zonă "reprezintă un ecosistem deosebit de sensibil al Europei şi este evident că un astfel de canal nu trebuie construit decât în urma unei analize internaționale a impactului asupra mediului. În caz contrar, ar fi vorba despre iresponsabilitate", a spus el. El a recunoscut că lucrările de construcție au fost încredințate unei companii din Hamburg, subliniind însă faptul că guvernul său "nu poate împiedica" implicarea acestei firme în proiect. Cu o lungime totală de 160 de kilometri, canalul urmează să fie dat în folosință în următoarele săptămâni, deşi lucrările nu vor fi încheiate înainte de anul 2008, afirmă guvernul ucrainean. Bucureştiul a cerut în repetate rânduri Kievului să suspende construcția canalului, care riscă "să distrugă o regiune unică în Europa". Inclusă în 1991 în Patrimoniul mondial al UNESCO, rezervația naturală Delta Dunării, împărțită de România şi Ucraina, adăposteşte circa 90 de specii de peşti şi 300 de specii de păsări, unele dintre acestea fiind specii rare sau amenințate.

OSCE va trimite un emisar la Chișinău

Preşedintele în exercițiu al OSCE, ministrul bulgar de Externe Solomon Passi, a anunțat că va trimite în curând un emisar la Chişinău şi va continua eforturile în vederea detensionării relațiilor din zonă, relatează BASA-press, citând un comunicat al misiunii OSCE în Republica Moldova.

Passi a declarat că urmăreşte situația din Republica Moldova, apreciind că "identificarea unei soluții referitoare la şcolile cu predare în limba română din Transnistria este extrem de importantă" pentru detensionarea conflictului.

Preşedintele în exercițiu al OSCE a salutat vizitele efectuate, recent, în Republica Moldova, de diplomați ai Uniunii Europene şi ai Federației Ruse, care au purtat discuții cu oficialii de la Chişinău şi Tiraspol în vederea depăşirii actualei crize din relațiile bilaterale.

Consiliul permanent al OSCE a adoptat, la 22 iulie, o declarație în care a calificat drept "iresponsabile şi provocatoare" acțiunile Tiraspolului împotriva şcolilor moldoveneşti din Transnistria.

Ambasadorii statelor membre ale organizației consideră că măsurile adoptate de regimul separatist reprezintă o încălcare gravă a drepturilor şi libertăților fundamentale ale unui segment important al populației din stânga Nistrului.

Al-Qaida - "pe cale de a fi distrusă"

Rețeaua al-Qaida a fost "serios slăbită" de arestarea recentă a circa 20 de presupuşi membri ai organizației, în Pakistan, şi este "pe cale să se dezintegreze", a afirmat, ieri, ministrul pakistanez de Interne, Faisal Saleh Hayat, citat de AFP. "Cercul se strânge în jurul rețelei al-Qaida. Dar acest lucru nu înseamnă că suntem aproape de arestarea lui Osama ben Laden şi a aghiotantului său, Ayman al-Zawahiri", a declarat ministrul. "Nu deținem nici o informație precisă cu privire la locul în care ben Laden se ascunde. Nimeni nu ştie cu exactitate unde se află Osama şi al-Zawahiri", a subliniat el. Nici una dintre informațiile obținute de la militanți al-Qaida arestați nu pot ajuta serviciile de spionaj să identifice locul în care aceştia se ascund. "S-ar putea ascunde oriunde", a apreciat Faisal Saleh Hayat.

Ben Laden şi aghiotantul său, Ayman al-Zawahiri, au dispărut la sfârşitul anului 2001, după înlăturarea regimului taliban din Afganistan.

Serviciile de informații occidentale apreciază că cei doi sunt încă în viață şi că ar fi putut găsi refugiu într-o zonă muntoasă de la frontiera dintre Pakistan şi Afganistan, unde nu se poate ajunge decât cu dificultate.

Furtuni violente în Germania și Franța

Mai multe furtuni violente au afectat sudul Germaniei, unde au provocat rănirea a 21 de persoane, şi teritoriul Franței, unde au perturbat circulația trenurilor de mare viteză, transmite AFP. Autoritățile locale din landul Bavaria au anunțat că mai mult de 21 de persoane au fost rănite, joi seara, în timpul furtunilor violente însoțite de rafale de vânt cu viteza de 130 de kilometri pe oră care au afectat sudul Germaniei. Arborii doborâți de furtună au blocat numeroase linii de cale ferată şi au provocat deraierea unui tren regional. Echipele de pompieri au fost mobilizate pentru a evacua apa din pivnițele inundate, în timp ce mai multe sate au rămas, pentru scurt timp, fără curent electric. Situația a revenit treptat la normal, în noaptea de joi spre vineri, în regiunea Baden-Wurtemberg (sud-vest), unde furtunile au determinat, joi seara, rănirea a două persoane şi perturbarea traficului rutier, feroviar şi fluvial.

În Franța, un fulger a lovit, joi, un macaz din Vemars (Val d'Oise), provocând probleme de semnalizare pe calea ferată. Trenurile de mare viteză au fost deturnate pe linii normale, ajungând la destinație cu întârzieri de până la trei ore.

Societatea franceză a căilor ferate (SNCF) a anunțat că traficul a revenit la normal ieri, la ora locală 9.15 (10.15 ora României), pe liniile de cale ferată utilizate de trenurile de mare viteză care fac legătura între Paris şi nordul Franței, Benelux şi Marea Britanie. Traficul, perturbat de joi după-amiază, "a fost reluat în mod normal pe liniile TGV Nord, Eurostar şi Thalys", a declarat un purtător de cuvânt al SNCF.

SITUAȚIA DIN OSETIA DE SUD

Georgia cere retragerea trupelor ruseşti

Parlamentul georgian a cerut, ieri, retragerea forțelor de pace ruseşti din regiunea separatistă Osetia de Sud, considerând că acestea sunt "implicate în conflict" şi a solicitat înlocuirea lor cu forte internaționale de interpunere, transmite AFP. "Georgia solicită întreruperea mandatului forțelor de pace ruseşti din Osetia de Sud şi crearea unui nou mandat internațional" al unor trupe de interpunere, se arată în textul adoptat în unanimitate de cei 117 deputați prezenți. "În calitate de stat suveran, Georgia se adresează comunității internaționale pentru punerea în aplicare a mecanismelor politice şi juridice care să contribuie la o reglementare corectă şi paşnică" a situației din Osetia de Sud. "Desfăşurarea unei misiuni de pace de către un stat ale cărui interese politice contravin unei reglementări corecte şi definitive a conflictului oset este inacceptabilă", au adăugat deputații. "Federația Rusă nu este un mediator sau o forță de menținere a păcii, ci parte implicată în conflict, care încearcă, prin orice mijloace, să mențină un status quo periculos", subliniază textul adoptat de Parlamentul georgian. Potrivit deputaților, situația din Osetia de Sud s-a degradat "cu sprijinul forțelor de pace ruseşti". Patru militari georgieni şi-au pierdut viața, în noaptea de miercuri spre joi, în confruntările cu milițiile osete, iar convoiul premierului georgian, Zurab Jvania, a fost atacat, vineri, cu focuri de armă. Participarea unui contingent rusesc, alături de cele georgiene şi osete, în cadrul "forțelor mixte de menținere a păcii", în Osetia de Sud, a fost stabilită de acordul semnat în 1992, de preşedinții rus şi georgian Boris Elțân şi Eduard Şevarnadze.

Israelul ar putea renunța la înălțimile Golan

Şeful Statului Major al armatei israeliene, generalul Moshe Yaalon, a apreciat, ieri, că, din punct de vedere militar, Israelul ar putea renunța la înălțimile Golan, care a aparținut Siriei, cu condiția semnării unui acord de pace, transmite AFP. "Din punct de vedere al necesităților militare, putem încheia un acord de pace cu Siria, renunțând la înălțimile Golan", a declarat Yaalon, într-un interviu publicat ieri de cotidianul Yediot Aharonot. El a apreciat că "armata poate apăra granițele Israelului, indiferent care sunt acestea, în cazul în care autoritățile politice iau o decizie" privind retragerea din Platoul Golan".

Generalul Yaalon a precizat că este vorba despre "un punct de vedere teoretic", adăugând că o astfel de retragere nu ar putea avea loc decât în urma încheierii unui acord "echilibrat" cu Siria.

UNGARIA

Referendum privind dubla cetățenie

Parlamentul ungar trebuie să decidă dacă va organiza un referendum național cu privire la acordarea dublei cetățenii comunităților etnice maghiare din statele învecinate, a afirmat preşedintele Comisiei Naționale Electorale, citat de MTI. Federația Mondială a Ungurilor a strâns peste 200.000 de semnături, necesare pentru organizarea referendumului. "Parlamentul trebuie să decidă dacă va organiza un referendum în termen de 15 zile după ce Comisia Națională Electorală anunță că semnăturile au fost verificate. În cazul în care Parlamentul va hotărî să nu organizeze un referendum, decizia sa poate fi contestată la Curtea Constituțională", a declarat Lajos Ficzere, preşedintele comisiei. Dubla cetățenie s-a transformat într-un important subiect de dezbatere în această țară, în ultimul an, după ce a devenit evident că menținerea legăturilor cu comunitățile etnice maghiare care trăiesc în statele învecinate Ungariei care nu sunt membre UE este mai dificilă după integrarea Ungariei în Uniune.

Manifestație în Venezuela

n Sute de mii de persoane au cerut demisia preşedintelui

Sute de mii de simpatizanți ai opoziției din Venezuela au manifestat la Caracas, în ultima zi a campaniei pentru un referendum care va decide soarta preşedintelui Hugo Chavez, relatează AFP. Plecând din şase puncte diferite ale capitalei, manifestanții s-au întâlnit în cartierul Altamira (est), pe o autostradă care face legătura cu aeroportul La Carlota. Protestatarii purtau drapele naționale şi pancarte pe care scria "Chavez trebuie să plece", preşedintele apărând într-o caricatură în care ducea o valiză plină cu dolari. În cursul serii, manifestanții au lansat în aer mii de baloane în culorile naționale - roşu, galben, albastru. "Acesta este cel mai mare miting care a avut loc vreodată în Caracas", a declarat liderul social-democrat Henry Ramos Allup. La rândul său, secretarul general al Confederației Muncitorilor din Venezuela (de opoziție), Manuel Cova, a afirmat că această manifestație este o dovadă evidentă că țara are nevoie de o schimbare politică.

Pentru evitarea incidentelor, au fost mobilizați cel puțin 3.000 de polițişti şi pompieri, în timp ce partea de est a capitalei a fost supravegheată de elicoptere ale armatei şi poliției.

Duminică, 14 milioane de alegători sunt chemați la urne pentru a decide dacă Hugo Chavez va rămâne în funcție până la sfârşitul mandatului sau va fi demis.

TRĂSNAIA ZILEI

Cercetat pentru moartea hamsterilor săi

Un pensionar italian este pasibil de o pedeapsă de un an şi jumătate de închisoare dacă va fi găsit vinovat de uciderea celor şase hamsteri ai săi, pe care i-a aruncat de la balcon.

Bărbatul a fost arestat de poliție din cauza faptului că una dintre micuțele rozătoare pe care a aruncat-o de la balcon a spart parbrizul unei maşini parcate în fața imobilului. Acuzatul a declarat că hamsterii au căzut în mod accidental de la balcon. Şoferul automobilului avariat a depus o plângere la poliție. Oamenii legii au sosit la fața locului şi au descoperit trupurile neînsuflețite ale animalelor.

În virtutea unui legi împotriva cruzimii asupra animalelor, bărbatul ar putea fi condamnat la închisoare. El va trebui de asemenea să plătească despăgubiri proprietarului maşinii avariate.

Flash

n Declarație n Secretarul american al Apărării, Donald Rumsfeld, a afirmat, vineri, că ofensiva împotriva insurgenților irakieni de la Najaf va continua, anunțând că cei care se opun militarilor americani vor fi "opriți". **n Sondaj n** Candidatul democrat la alegerile prezidențiale americane, John Kerry, l-a devansat pe contracandidatul său, preşedintele George W. Bush, în ceea ce priveşte încrederea electoratului în capacitatea sa de gestionare a economiei şi a conflictului din Irak, potrivit unui sondaj. **n Execuție n** Un site Internet islamist a difuzat, vineri, o casetă video care arată un egiptean acuzat de "spionaj" în favoarea forțelor americane din Irak, în timp ce este decapitat de gruparea lui Abu Musab al-Zarqawi, iordanianul despre care se crede că ar avea legături cu al-Qaida. **n Măsuri de securitate n** Autoritățile din Salvador au extins măsurile de securitate la granițe, în porturi şi aeroporturi, după primirea de noi amenințări din partea unei grupări islamiste care se opune trimiterii unui nou contingent salvadorian în Irak. **n Reacție n** Autoritățile ucrainene au minimalizat importanța celor două incidente produse, la începutul săptămânii, la noul reactor nuclear de la centrala Hmelnițki, potrivit unui comunicat al agenției ucrainene Energoatom, care gestionează centralele atomice din această țară.

Viața liberă
Fondat 1989
COTIDIAN INDEPENDENT

Radu MACOVEI Director general
Grigore LAZAROVICI Director general adjunct
Katia NANU Redactor şef adjunct
Dan PLĂEŞU Secretar general de redacție
Mioara MĂNĂILĂ Director publicitate
Gheorghe ARSENIE, Viorel BUCUR Secretari de redacție

SOCIAL - **Mariana ILIESCU**, Marius MOTOTOLEA, Viorel MÂRZA, Petrica PAȚILEA
TRANZIȚIE - **Aurel STANCU**, Cristinel LUCA, Anca Mihaela SPÂNU
POLITIC - **Gabriela CIMPOCA**, Victor CILINCĂ, Maria MÂNDIȚĂ, Ovidiu AMĂLINEI
JURIDIC - **Ştefan DIMITRIU**, Costel CRÂNGAN, Maria STANCIU
CULTURĂ - **Silvia MIHALCEA**, Th. PARAPIRU Angela RIBINCIUC, Roxana PENCIU, Nicoleta CRÂNGANU
INVESTIGAȚII - **Alina DURBACĂ**, Laura GURĂU, Corina ZEGREA
SPORT - **Gheorghe ARSENIE**, D.C. PREDESCU
EDITOR ŞTIRI - **Cristina GOGA**
FOTO - **Vasile CABURGAN**, Sorin PANĂ, Costel STROE
SUBREDACȚIA GALAȚI NORD - **Ion Trif PLEŞA**
DESIGN **Cristian LIPAN**
ISSN 1221-4914

REDACȚIA ŞI ADMINISTRAȚIA
Galați, str. Domnească nr. 68
SECRETARIAT **TEL. 460 620, FAX. 471 028**
POLITIC, CULTURĂ, INVESTIGAȚII, TRANZIȚIE, JURIDIC **414 630**
RELAȚII CU PUBLICUL **461 772**, SPORT **411 644**, TEHNO **462 460**
DEPARTAMENT CALCULATOARE
Camelia LUPU, Lili CRĂCIUN, Tiberiana PRISĂCARIU, Olguța CRISTEA, Monica BOCZAR, Ionel PRODAN, Carmen ROPOTAN, Laura CODREANU, Elena GRĂDINARU, Rodica PANDELEA, Luminița CHIRILĂ, Carmen BONCIU, Vasilica PRODAN, Zoica FOTACHE
Tehnoredactare realizată pe echipamente livrate de ROMLOTUS

PUBLICITATE
str. Domnească nr. 68
TEL. 463 664, 460 719
FAX 460 875
TECUCI
Casa de Cultură
TEL.FAX 820 508
DIFUZARE
TEL. 460 395

Tipografia VL
Pănuț HAGHIAC, Nicuşor CRĂCIUN, Năstase VÂRLAN, Niță NICUŞOR, Ion MACOVEI, Daniel VOICU, Ghiță PETREL, Marius NECHITA
Comenzi la tel.
0236 416 911-int.37
BRAT
Publicație certificată de Biroul Român de Audit al Tirajelor

Echipa de serviciu:
Secretar de redacție: Viorel Bucur
Cap limpede: Ovidiu Amălinei, Cristi Luca
Corectură: Ramona Mitache, Dana Axente

Adopție artistică

Cuplul de la Hollywood, Jennifer Aniston şi Brad Pitt, se pregăteşte să adopte un copil.

Rezistență

Un japonez în vârstă de 51 de ani a traversat înot lacul Baikal, informează Yahoo!News. El a parcurs aproximativ 30 de kilometri în 15 ore. Temperatura apei era de 9-10 grade.

IMPACT

FILME LA TV

ONOAREA FAMILIEI PRIZZI
(dramă, SUA, 1985)

ProCinema, sâmbătă, ora 22,15

Cu: Jack Nicholson, Kathleen Turner, Anjelica Huston

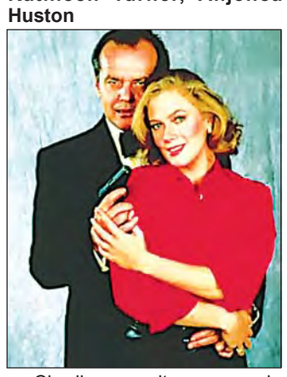

Charlie e numit succesor de şeful mafiot Corrado Prizzi în dauna fiului acestuia, Rosario. Urmează povestea de dragoste cu Irene, dar interesele "famigliei" nu lasă loc sentimentelor. Însă dincolo de povestea aceasta cu mafioți mai puțin obişnuiți, bătrânul vulpoi John Huston se amuză să-şi expună actorii de categorie grea în scene hilare şi crunte. Premiul Oscar pentru rol secundar - Anjelica Huston.

UN DOMN DISTINS
(comedie, SUA, 1992)

Antena 1, sâmbătă, ora 20,15

Cu: Eddie Murphy

Un escroc mărunt descoperă că e tizul lui Jeff Johnson, un politician care murise după ce fusese ales în Congres. Fără să stea pe gânduri, căci i se pare păcat să nu beneficieze de privilegiile puterii dacă are ocazia, Jeff se instalează pe fotoliul de congresman unde, complexat de adevărații escroci, îşi descoperă vocația de om cinstit.

VALUL ROşU
(dramă, SUA, 1990)

Prima TV, sâmbătă, ora 1,00

Cu: George Clooney, Dedee Pfeiffer, Doug Savant

Remar (**Clooney**) şi Attila sunt doi surferi care fac trafic cu droguri, pentru a-şi asigura traiul. Ei încearcă să facă o ultimă afacere cu un lord al drogurilor, Calavera, când prietenul lor, True Blue, este arestat de poliție. Blue îşi dă drumul la limbă în momentul în care este anchetat de poliție, iar Cavalera încearcă să se răzbune pentru această trădare.

FAMILIE DE HOLLYWOOD

Brad Pitt şi Jennifer Aniston vor să adopte un copil

Cuplul de la Hollywood, Jennifer Aniston şi Brad Pitt, se pregăteşte să adopte un copil, după ce ani la rând au încercat să aibă un copil al lor, informează site-ul Ananova.com.

Potrivit cotidianului "The Daily Star", cuplul, care s-a căsătorit acum patru ani, este disperat să aibă un copil. Aceştia nu au renunțat să spere că fostul star din serialul "Prietenii", Jennifer, de 35 de ani, va rămâne însărcinată, dar între timp au decis să adopte un copil, a adăugat acelaşi cotidian.

Brad, în vârstă de 40 ani, a vizitat deja o creşă din apropierea casei lor din Beverly Hills.

Cuplul se adaugă listei de staruri de la Hollywood care au adoptat copii, precum Tom Cruise şi Nicole Kidman sau starul din "Tomb Raider", Angelina Jolie.

CLICK NEWS

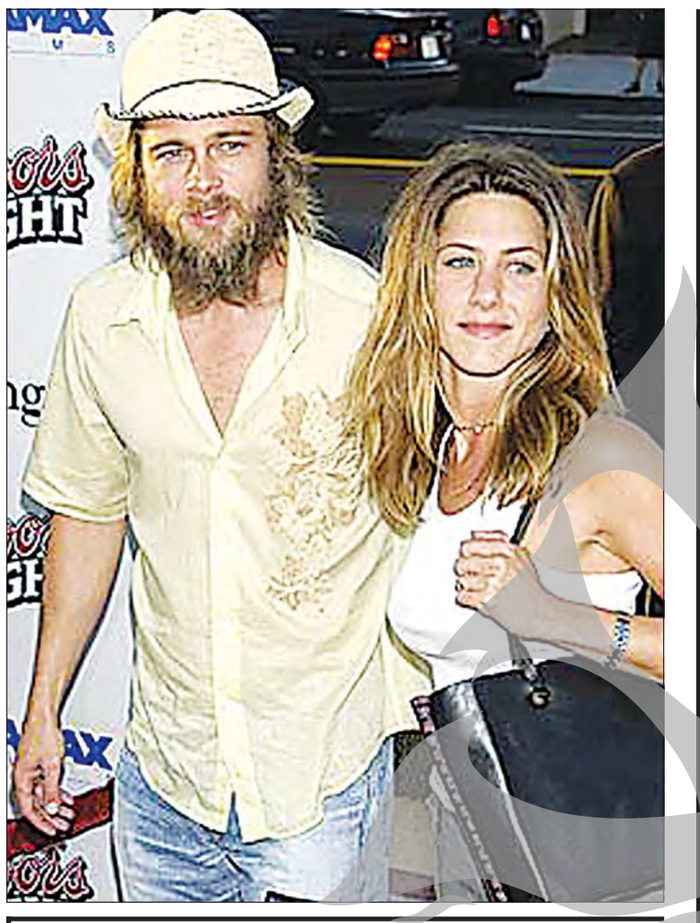

Mormânt preistoric - descoperit în Egipt

Autoritățile egiptene au anunțat că a fost descoperit un mormânt preistoric în regiunea Wadi Huch.

După cum informează agenția italiană de presă ANSA, mormântul, săpat în piatră, conține resturile unui schelet, mai multe obiecte funerare, un vas decorat cu ființe umane şi păsări, precum şi mai multe ramuri de palmier împletitie.

Descoperirea a fost realizată de un grup de arheologi din cadrul Royal Belgian Museum of Arts and History, care se află în zona respectivă din 1998.

CLICK NEWS

Record de divorțuri în Germania

Germania a înregistrat anul trecut un nou record în ceea ce priveşte numărul de divorțuri. După cum informează ediția electronică a cotidianului german Bild, în anul 2003 un număr de 213.000 de căsătorii au fost desfăcute în Germania, ceea ce reprezintă o creştere cu 4,2 la sută față de anul 2002, au transmis vineri reprezentanții Oficiului federal de statistică.

Numărul divorțurilor înregistrate în Germanie este în creştere continuă începând cu 1993, cu excepția anului 1999. În 2002 au fost depăşită pentru prima dată cifra de 200.000 de divorțuri.

CLICK NEWS

REFLECTIILE lui Costache

Bacterilă

MIHAI COSTACHE

Un snop de savanți americani nu a avut ce face şi a întocmit un top al celor mai murdare obiecte din gospodărie. Ingrată misiune… de-aia n-au loc prea mulți studenți români la Harvard, ca să aibă nişte americani unde să-nvețe să numere micile bâzdâgănii. În fine, să-ncepem cu locul

5. Colacul de la WC: în cazul în care doamnele mai urlă la bărbați să nu mai uite ridicat leagănul civilizației occidentale, cei prinşi cu capacul ridicat pot să formuleze un argument cât se poate de ştiințific: "măi fraiera continentului, casnică incompetentă ce eşti, pe colac sunt 100 de bacterii pe centimetru pătrat. Care-s şi ele ființe vii, nu poți să le tratezi cu fundul, că nu-s politicieni. Şi nici agenți de asigurări. Deci sus capacul şi jetu' pă ele ca pă gard, că vodca în stare de postdistilare e toxică şi le omoară!". Ar mai fi ceva de zis, da' cică e bine să fii misogin abia după ce ai terminat de mâncat ce-a gătit nevasta.

4. Podeaua din bucătărie. Pe aşezământ se pare că ar fi un contingent de minim 10.000 de bacterii pe centimetru pătrat, care-n fericirea lor de bacterii inconştiente, toată ziua fac sex, se înjură şi se bat pe firimiturile care mai cad de la masa oamenilor. Fireşte, e vorba despre podelele din bucătăriile occidentale, acolo unde chiar cad firimituri şi nu de cele din România, unde până şi bacteriile fac foamea.

3. Calculatorul. 40.000 de bacterii pe centimetru pătrat. Periculos!

Infecție! Jeg! Mizerie! Motiv mai întemeiat pentru ca la alegerile interne din PSD să fie acoperită tastatura nici că se putea găsi, să nu dea vreo molimă-n monolit.

2. Cârpa de vase. 7.000.000 de bacterii pe centimetru pătrat. Deja lucrurile sunt catastrofale şi ne primejduiesc fondul genetic şi chiar existența rasei umane, aşa că ştim noi, bărbații, ce ştim atunci când ne dăm loviți şi evităm, fie cu prețul pierderii dreptului la a şasea bere, să spălăm vasele.

1. Frigiderul. În cazul în care în frigidere sunt mai mult de 7 grade, acestea se transformă în adevărate lagăre de concentrare pentru bacterii, care se înmulțesc mai tare ca alimentele şi stau ca naivele, înăuntru, bucurându-se că-s puse la săpat şanțuri prin brânză şi nu le trimite nimeni în Tibet, la etaj, în congelator.

UN ZÂMBET PE ZI

Să zâmbească alții, eu sunt om serios...

De la Poliția Rutieră

Unde va fi radarul

Sâmbătă

În municipiul Galați - pe străzile Portului, Brăilei şi Siderurgiştilor, pe Bulevardul George Coşbuc şi în Bariera Traian; în municipiul Tecuci - pe străzile Gheorghe Petraşcu, 1 Decembrie 1918 şi Tecuciul Nou.

În județ, pe Drumul Național (DN) 24 - în localitățile Munteni şi Cosmeşti; pe DN 25 - la Şendreni, Independența, Piscu şi Tudor Vladimirescu; pe DN 26 - la Frumuşița, Folteşti şi Vânători; pe Drumul Județean (DJ) 251 - la Schela, Pechea, Slobozia Conachi şi Smârdan.

Duminică

În municipiul Galați - pe străzile Brăilei, Portului şi Cloşca, pe Magistrala SIDEX şi Bulevardul George Coşbuc; în municipiul Tecuci - pe străzile Tecuciul Nou şi Gheorghe Petraşcu.

În județ, pe Drumul Național (DN) 24 - în localitățile Munteni şi Cosmeşti; pe DN 25 - la Şendreni, Independența şi Hanu Conachi; pe DN 26 - la Vânători, Şivița, Tătarca şi Tuluceşti; pe Drumul Județean (DJ) 251 - la Cuca, Rediu, Pechea şi Slobozia Conachi.

Un japonez a traversat înot lacul Baikal

Un japonez în vârstă de 51 de ani a traversat înot lacul Baikal, informează Yahoo!News. El a parcurs aproximativ 30 de kilometri în 15 ore. Temperatura apei era de 9-10 grade.

Acompaniat de o barcă cu motor, Ken Ikarashi, era îmbrăcat într-un combinezon izoterm şi a mâncat în timpul traseului alimente energetice speciale.

El crede că este singurul care a traversat vreodată lacul Baikal, cel mai întins lac cu apă dulce de pe întreaga planetă. "Nu am auzit niciodată că cineva a făcut ceea ce am făcut eu", a declarat Ken Ikarashi.

CLICK NEWS

tvGalati Împreună

ANGAJEAZĂ :

AGENȚI VÂNZARE PUBLICITATE

CONDIȚII :
- Abilități de comunicare şi negociere
- Experiența în domeniul vânzărilor constituie un avantaj

C.V.-UL ŞI SCRISOAREA DE INTENȚIE SE VOR DEPUNE LA SEDIUL TV GALAȚI STR. SATURN NR. 32

Str. Saturn nr. 32 • 6200 GALAȚI • Tel: 0236.317701; Tel/Fax: 0236.464656 • E-mail: tvgalati@galati.astral.ro

CONCURS Viața liberă EUROLINES

Viața liberă şi Touring Eurolines vă oferă

O vacanță de vis

pentru două persoane

la Hotel Club Tismana*** (toate serviciile incluse)

Decupează 10 taloane în perioada 3 iulie - 14 august şi depune-le până la data de 14 august, la sediul agenției Eurolines: str. Brăilei (lângă Arcada), tel. 473 330. Extragerea pentru desemnarea câştigătorului va avea loc pe data de 15 august, ora 12,00 la sediul "Vieții libere".

Viața liberă CONCURS Talon de participare

Nume..... Prenume.....

Cu acest talon poți participa la tragerea la sorți care va avea loc în data de 15 august 2004

Cele mai bune oferte marca Nova Touring Turism le puteți găsi prin intermediul agenției Touring Eurolines

CONCURS Viața liberă

CÂŞTIGĂ GREUTATEA TA ÎN BERE!

La acest concurs nu pot participa angajații cotidianului Viața liberă, societății Martens şi rudele de gradul I ale acestora.

Viața liberă CONCURS Talon de participare

Nume..... Prenume.....

Telefon..... Greutate.....

Cu acest talon poți participa la tragerea la sorți care va avea loc în data de 16 august 2004

Adună 7 (şapte) taloane în perioada 5 - 14 august (inclusiv). Trimite/depune la redacție (str. Domnească nr. 68) sau la chioşcurile Vieții libere cele 7 taloane, într-un singur plic, până la data de 16 august, ora 12,00. Tragerea la sorți pentru desemnarea câştigătorului va avea loc pe 16 august, ora 13,00, la sediul redacției.

Viața liberă 4486, Sâmbătă - Duminică, 14 - 15 august 2004

Christina Aguilera - dată în judecată de un fotograf

Un fotograf a dat-o în judecată, marți, pe cântăreața Christina Aguilera. După cum informează site-ul Yahoo.fr, el susține că garda de corp a artistei l-a bătut şi scuipat, după ce a surprins-o pe cântăreață într-o postură compromițătoare, la ieşirea dintr-un club de noapte din Hollywood. La data de 21 mai 2003, fotograful David Keeler era pe punctul de a o fotografia pe Christina Aguilera în momentul când aceasta părăsea un club de noapte din Los Angeles, în jurul orei 2.00 dimineața. Frumoasa blondă dădea impresia că este în stare de ebrietate, ea legănându-se în timp ce se îndrepta către maşină. După ce artista a urcat în autoturism, garda sa de corp, Vernon Warren, s-a îndreptat către fotograf, l-a scuipat şi apoi l-a lovit, acuzându-l că "este lipsit de respect". Potrivit sursei citate, David Keeler a cerut despăgubiri, însă nu a fost precizată suma pe care acesta o solicită.

MODA ȘI NOI **RUJUL** Pag. 2

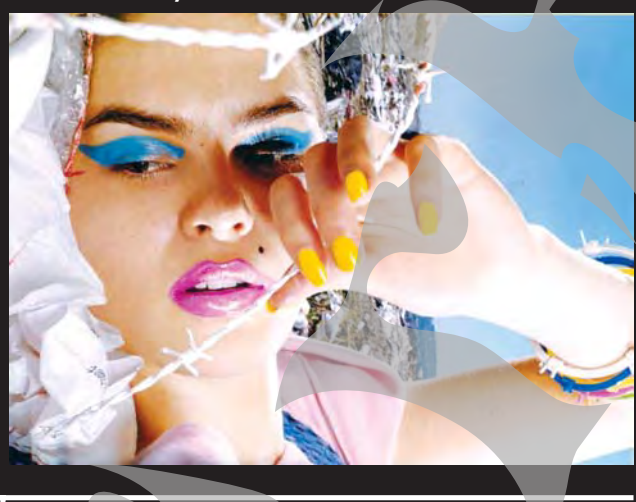

Profesorul – apicultor Pag. 5

"Avem foarte multe de învățat de la albine, spune Neculai Popa

În "Trauma", buzele Menei Suvari au fost dublate

Mena Suvari, care a trebuit să fie acoperită de insecte în ultimul său film "Trauma", a fost suficient de curajoasă să îşi pună un păianjen pe față, dar a insistat ca scenele în care colegul său Colin Firth îi introduce creatura în gură să fie dublate, informează site-ul Femalefirst .co.uk. "Mi-ar fi plăcut să am eu tot meritul pentru scena aceea dar nu este aşa. A existat o dublură. Poate că aş fi putut să o fac, dar mi-am făcut partea mea. În realitate, păianjenul mi-a atins buzele şi a fost foarte aproape de a intra în gură".

În acelaşi film, Mena a trebuit să se lase acoperită de furnici, care i-au rămas în păr chiar şi după ce l-a spălat de trei ori.

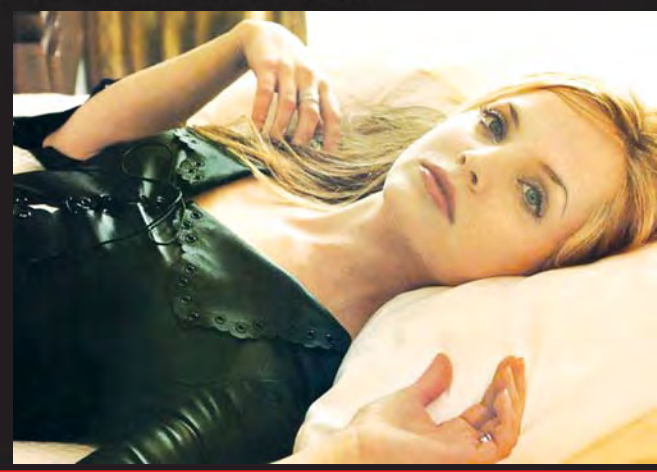

MODA ȘI NOI

Rujul

Există multe posibilități de a atrage privirea interlocutorului. Fiecare dintre noi a fost dotată de mama natură, desigur mai mult sau mai puțin, cu câte o particularitate. Unele femei au ochi fascinanți, altele au buze frumos conturate şi senzuale etc. Începând încă din antichitate, femeile au căutat şi au reuşit prin intermediul cosmeticalelor să pună în evidență ceea ce aveau ele mai frumos. Vremurile moderne însă cer de la forma şi culoarea buzelor din ce în ce mai mult. Volume şi contururi frumoase presupun folosirea unor rujuri adecvate. Uneori, de exemplu, pentru a echilibra desenul buzelor, se poate folosi un fond de ten uşor în jurul gurii, pentru a uniformiza conturul cu restul feței. Ultimele tendințe în

materie de vestimentație şi de machiaj promovează produse care, folosite, să creeze ansambluri cât mai naturale. Se poartă rujul cu efect de buze umede. El oferă un gloss stălucitor fără efect lipicios, datorită compoziției special create pentru o reflecție maximă a luminii şi pentru efectul de buze umede. Rujul gloss cu o textură extrem de lejeră asigură eficient hidratarea buzelor. Culorile sunt apetisante şi "delicioase", acoperind buzele ca şi când tocmai ai fi muşcat dintr-un fruct proaspăt. Se poartă nuanțele stălucitor transparente ca şi reflexiile apei, culorile predominante fiind bej, roz şi maron. Este o gamă destinată în special tinerelor, dar nu numai.

ANCA MOCANU PETREA

"Vinovatul" principal al degradării părului

Părul nostru, pe care îl privim mai mult ca pe o podoabă sau un element de stil, este un "element viu" care se deteriorează, se regenerează şi luptă cu vicisitudinile climaterice şi cu factorii de poluare, la fel ca şi restul corpului nostru. Cercetătorii au făcut un pas uriaş spre dezvoltarea unor produse dedicate regenerării părului, descoperind cine este vinovatul principal al degradării acestuia şi cum acționează el.

Cercetări recente au dovedit că, deşi există o multitudine de factori foarte diferiți care au impact asupra părului - produse cosmetice, mediul inconjurător, acțiuni mecanice sau emoționale - toți îl afectează în acelaşi mod. Iată cum: părul abia ieşit din foliculul are o proporție bine definită de aminoacizi, elementele constitutive ale firului de păr. Şi ale vieții în general, căci corpul nostru se bazează pe mai bine de 50.000 de proteine formate din aminoacizi pentru a produce celule, țesuturi, organe, hormoni şi alte elemente esențiale pentru sănătatea, starea de spirit şi activitatea noastră cerebrală.

Dar pe măsură ce părul se deteriorează, o parte din aceşti aminoacizi esențiali se pierd. Rezultatul: păr subțire, uscat şi fără

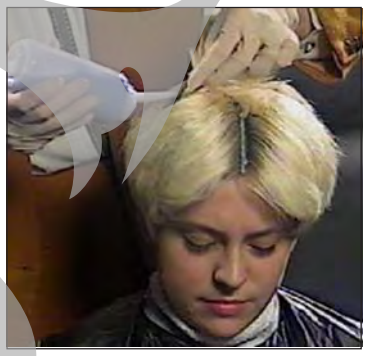

viață; păr dificil de coafat; păr "cu care nu se poate face nimic". Şi cu cât dispar mai mulți aminoacizi, cu atât mai gravă devine problema. Este unul din acele cercuri vicioase legate de frumusețe - care devine tot mai grav cu trecerea timpului. Sau devenea. Să înțelegem cum viața şi obiceiurile ne afectează structura părului este o adevărată schimbare de perspectivă. Iar oamenii de ştiință au fost capabili să identifice ce modificări în strălucire şi rezistență sunt legate de pierderea unor aminoacizi. Dar mai ales faptul că aminoacizii pierduți din structura firului de păr pot fi completați şi astfel întărită rezistența acestuia.

(va urma)

REȚETE DE POST

Salată franțuzească

500 g cartofi fierți, 150 g morcovi, 150 g țelină, 150 g mazăre, câteva frunze de pătrunjel fin tocat, 100 g castraveciori murați, două mere, un sfert de linguriță sare, un praf piper, două linguri muştar, o ceaşcă maioneză de post (din făină), două linguri ketchup.

Se curăță morcovii şi țelina şi se taie cubulețe. Se fierb cu mazărea şi pătrunjelul în apă sărată, se scurg bine şi se pun într-un castron mare. Se adaugă castraveciorii, cartofii şi merele tăiate cuburi. Se adaugă apoi muştarul, oțetul, sarea, piperul, maioneza, ketchup-ul şi se amestecă.

ELENA VĂ SFĂTUIEȘTE:

Două piese dintr-o rochie lungă

Dacă doriți să transformați o rochie lungă, vă sugerez să o regândiți din două piese: rămâne să alegeți lungimile.

Fie nu faceți nici o modificare şi finisați tăieturile, fie descoaseți fusta, rotunjind colțurile de la poale şi făcându-le să semene cu nişte petale (în cazul unui material care curge), iar bluzei, dacă nu are mâneci, adăugați-i bucăți asamblate incomplet (în cazul în care ați făcut atât de mici cele două piese încât v-a mai şi rămas material).

În cazul în care ați preferat o fustă mai scurtă, rămânând mai lungă bluza, puteți să coaseți la fiecare subrat un şiret şi să le încrucişați față şi spate de mai multe ori, apoi să le înnodați.

ELENA MIHAILOV

Parfumează-te în spiritul verii

Parfumul tău trebuie să fie ca o adiere, o semnătură a stilului şi a personalității tale. Dacă nu ți-ai găsit încă "parfumul pereche", caută în continuare. Dacă l-ai găsit... caută în continuare, deoarece vara aceasta a venit îmbogățită cu esențe noi, mai senzuale şi mai seducătoare ca niciodată. Află care sunt ultimele noutăți în materie de parfumuri şi secretele unei parfumări corecte.

Parfumul îți influențează starea de spirit şi chiar pe aceea a persoanelor cu care interacționezi. Acesta trebuie să stimuleze simțurile într-un mod suav. De aceea este bine să ştii că esențele de mosc şi de vanilie accelerează bătăile inimii şi stimulează atracția sexuală, esențele "fresh" de alge marine şi lemne prețioase instigă la visare şi la seducție, iar cele de fructe şi cele mentolate sunt excelenți stimuli energetici.

Fiecare esență miroase diferit de la o femeie la alta, de aceea nu trebuie să te îngrijorezi atunci când tu şi

prietena ta folosiți acelaşi parfum. Fiecare femeie are "reacțiile chimice" proprii şi probabil că ai auzit de feromoni şi de modul în care aceşti hormoni îşi pun amprenta pe parfumul tău. Dar mai ales de efectul pe care îl au asupra sexului opus.

Parfumează-te numai pe piele, nu şi pe haine. Ideal este ca după ce ai făcut duş, să pulverizezi în aer parfum, apoi să treci prin aura acestuia. Astfel parfumul este absorbit de piele şi se contopeşte cu aroma corpului tău mult mai bine. Atunci când te parfumezi pe haine, parfumul se imprimă în forma lui cea mai pură şi poate fi uşor de recunoscut de oricine şi rişti să "devii" parfumul în sine. Cum rămâne cu şarmul personal...

Nu confunda parfumul cu loțiunea de corp şi cu deodorantul... Cel mai bine este să le foloseşti pe toate din aceeaşi gamă. Dacă nu este cazul, alege-ți un deodorant cu o aromă aproape imperceptibilă şi o loțiune de corp cu un miros înrudit cu parfumul.

Trebuie să fii precaută, deoarece la 10 minute de la parfumare, simțul tău olfactiv oboseşte şi nu îți mai percepe propriul parfum... De aceea, când îți reîmprospătezi mireasma, este bine să te dai cu mai puțin... decât ai crede de cuviință. Parfumul trebuie descoperit, asimilat. Nu trebuie să înmiresmeze toată strada.

Nu folosi mai multe parfumuri în acelaşi timp. O esență de calitate are note de bază, de mijloc şi de vârf, astfel parfumul tău se va schimba pe parcursul zilei. Însă există un caz în care îți este permis să "le amesteci". Dacă vrei să afli care dintre parfumurile iubite de tine este preferat de partenerul tău, înainte de întâlnirea amoroasă, parfumează-ți diferit fiecare parte a corpului (maxim trei arome permise) şi vezi care are cel mai mult succes!

Dacă nu ți-ai descoperit încă parfumul care te îmbracă trup şi suflet, atunci alege o variantă clasică. Precum un colier de perle, parfumurile clasice ale marilor case de modă nu au cum să dea greş. Însă pe măsură ce începi să-ți cunoşti opțiunile, cu siguranță vei găsi acea esență pe care simți că a fost făcută special pentru tine.

O dată descoperită această "comoară", nu renunța la ea aşa de uşor. Ți s-a întâmplat vreodată să recunoşti pe cineva după miros sau un parfum să-ți aducă instinctiv în minte o persoană sau un sentiment? Parfumul tău trebuie să devină semnătura ta, o adiere a personalității tale. După aceea, poți pulveriza un strop de parfum şi pe perna iubitului tău...

Un plus de bucurie și de bogăție sufletească

Foarte puțini dintre noi locuim singuri. De multe ori, "sufletele" adunate într-o casă reprezintă o combinație de soți, soții, părinți, copii, colegi de cameră şi, de ce nu, animale de companie. Toate aceste persoane ne "hrănesc" spiritual şi ne stimulează imaginația, dar, să recunoaştem, nu este întotdeauna foarte uşor şi confortabil să împarți locuința cu altcineva...

Adesea, cineva din casă îți poate întrerupe un proces creativ, lăsându-ți un sentiment de frustrare. Tocmai de aceea este nevoie să ştim să ne implicăm în toate activitățile familiale dar, de asemenea, trebuie să fim fermi atunci când trebuie să acordăm timp şi spațiu propriilor interese.

Secretul constă în a afla care este echilibrul - fără prieteni şi familie devenim persoane izolate, dar trebuie să ne asigurăm că cei dragi ne vor lăsa timpul necesar pentru a ne ocupa de lucrurile care ne interesează şi care ne individualizează.

Priveşte cu atenție spațiul destinat activităților tale creative. Fiecare persoană are diferite soluții pentru a eficientiza lucrul şi răspunde în mod diferit acțiunilor şi factorilor externi. Mediul ne "provoacă" în mod diferit. Fii doar foarte atentă la ceea ce te ajută să te simți confortabil şi vezi cum poți transforma un spațiu de lucru sec şi arid într-un loc în care să te simți inspirată şi creativă.

S-ar putea să fie de-ajuns o lampă care să lumineze discret întunericul. Poate că o pătură tricotată (de tine) şi aruncată neglijent pe fotoliul sau pe scaunul preferat poate reprezenta soluția. Poate că vrei să muți biroul spre fereastră, să priveşti cerul şi copacul din grădină, care foşneşte la fiecare adiere. Numai tu ştii exact ce

anume se potriveşte...

De asemenea, uneltele şi "proviziile" necesare proiectelor tale te pot ajuta să îți schimbi viziunea despre munca pe care o faci. Pentru că nimeni nu se simte foarte inspirat de muncă, nu?...

Sunt toate aceste obiecte organizate astfel încât să fie la îndemână şi să găseşti în orice moment ceea ce ai nevoie? Sunt aceste unelte în bună stare? Pentru că, atunci când lucrăm cu obiecte care au tendința fatală de a nu funcționa, de cele mai multe ori ne simțim frustrați şi copleşiți de situație...

Adesea nici măcar nu este nevoie să cumpărăm alte unelte sau dispozitive; este suficient doar să le reparăm. O trecere în revistă a obiectelor care nu îți mai sunt de folos sau care nu mai funcționează te poate ajuta să te liniştesti şi să lucrezi mult mai uşor - ai scăpat de grija zilnică de a scotoci prin atâtea şi atâtea grămezi de lucruri inutile...

Şi, pentru că tot suntem la capitolul "curățenie", nu uita nici computerul. Cu siguranță ai stocate în memoria sa cel puțin câteva fişiere care nu îți mai folosesc de mult timp...

Cu toții avem nevoie ca proiectele noastre creative să fie înțelese şi apreciate. Astfel încât se spune că este bine să "expui" în casă tot ceea ce creezi. Îți place să croşetezi, să faci mici obiecte de lut sau să pictezi? Atunci lasă-i şi pe ceilalți să vadă această latură a ta.

Nu înseamnă că te lauzi. Înseamnă că împărtăşeşti şi celorlalți din ceea ce simți. Te ajută să interacționezi cu cei dragi, să simți că lucrurile care au o anumită semnificație pentru tine aduc un plus de bucurie şi de bogăție sufletească şi celorlalți membri ai familiei.

Nu uita că aceste sugestii se aplică tuturor celor care împart locuința cu tine, altfel ar simți că spațiul intim le este invadat. În plus, fiecare simte nevoia ca simțul său creativ să fie apreciat. Astfel încât fii creativă şi inventează noi metode prin care să îți transformi casa în "acasă"...

Ce trebuie să ştim despre Aloe

Aloe este o plantă din familia Liliaceae a cărei înălțime variază de la zece la 100 cm şi care prezintă modificări morfologice asemănătoare cactuşilor. Originare din zone călduroase şi secetoase, plantele suculente - din care face parte şi Aloe - au frunze groase protejate de un strat ceros care le împiedică să piardă apă prin transpirație. Se cultivă şi se înmulțesc uşor, formând adevărate "colecții decorative". Varietatea Aloe arborescens are tulpina viguroasă, înaltă de 50 - 100 cm. Frunzele cu nuanțe albăstrui, suculente şi cu ghimpi pe margine, apar în vârfurile lăstarilor. Inflorescențele sunt bogate, de culoare roşu-corai. Aloe aristata este

ALOE HUMILIS

o plantă mică sub formă de rozetă şi cu pete albe asemănătoare unor negi. Aloe arici (Aloe humilis) are frunze cu spini albi pe margine şi flori roşii ca nişte clopoței. Alte varietăți de aloe sunt: Aloe saponaria cu frunze verzi cu dungi albe şi Aloe variegata cu frunze lungi şi ascuțite. Plantele suculente cresc încet şi încep să înflorească după doi-patru ani de la plantare.

ALOE ARBORESCENS

Au mare nevoie de lumină, de aceea ele trebuie aşezate la fereastră (de preferat la cele poziționate către sud). Vara e bine să ținem plantele în balcon sau grădină, sub lumina soarelui şi la căldură. Iarna poate să fie răcoare în camera în care ținem plantele, dar neapărat să fie lumină. Temperatura din cameră şi umiditatea scăzută impun plantei o perioadă de repaos. Nerespectarea acestui repaos duce la lipsa florilor. Udarea plantelor se produce doar atunci când pământul de la rădăcină este uscat. Excesul de apă, mai ales iarna, poate duce la distrugerea plantei. Aerisirea spațiului în care sunt ținute plantele este de asemenea importantă, dar aveți grijă ca iarna să nu fie curenți de aer. Pământul în care se cultivă plantele trebuie să fie suficient de poros şi cu reacție neutră. Combinația preferată de sol este: pământ de frunze, turbă fibroasă şi nisip.

Este recomandat ca ghiveciul în care se află planta să aibă găuri de scurgere pentru apa suplimentară. Înmulțirea se face prin butaşi în perioada mai-iunie. Butaşii se plantează imediat la doi cm adâncime în pământ nisipos şi sunt ținuți la căldură şi umbră câteva zile. Mutarea în ghivece se face după apariția rădăcinilor. Nu trebuie omisă curățirea frunzelor de praf cu o pensulă care să nu afecteze planta. Îngrăşămintele se folosesc rar şi în cantități mici. Această familie de plante este rezistentă la boli şi dăunători, dar neglijența poate duce la micoza (mucegai cenuşiu) sau la invadarea plantelor de către păduchi țestoşi sau păianjeni roşii. Plantele atacate se tratează cu pesticide. Din aloe se extrag substanțe folosite adesea în industria produselor cosmetice sau medicamentoase.

Obiecte din sticlă pentru casa ta

Intrând într-un magazin specializat în amenajări interioare, privirile îți sunt atrase de mai multe obiecte de decor (sticlă, ceramică, fier forjat). Dilema ta este care din acestea se potrivesc în casa ta sau a prietenilor cărora vrei să le faci un cadou. În acest ultim caz, gândiți-vă la ce anume le-ar face plăcere persoanelor cărora le este destinat şi în nici un caz nu porniți de la ideea că un cadou rămâne un simplu gest. Gândiți-vă la un obiect ce ar completa un loc bine definit dintr-un spațiu: o fructieră, un platou, un set de pahare, o vază. Cadou sau nu, în alegerea obiectului se va ține cont de preferințele în domeniul culorilor, de linie, de ținută şi, mai ales, de decor. Ca ultimă "modă" în domeniu se preferă sticla decorată manual.

Florile se poartă în orice anotimp: de la imprimeul draperiilor, tapiseriei la decorul de pe vasele de sticlă, fie ele platouri, candele, pahare, fructiere, vaze. Flori cât mai colorate, vesele, diverse, care îți bucură privirea şi sufletul. Obiectele din ceramică (cuburi de ceramică pictată manual având funcția de suport de lumânare), bolurile sau alte forme din sticlă, toate decorate într-o manieră simplă, îți pot aduce parfumul şi veselia florilor în casă.

Va trebui, însă, să ai în vedere şi locul unde va fi amplasat acest obiect. El trebuie să intre în armonia camerei tale sau a persoanei căreia îi este destinat. Alege sticla dacă în casă mai ai obiecte de sticlă sau dacă ea există deja în încăpere ca obiect sau accesoriu la mobilier. Dar asta nu este o regulă: sticla poate sta foarte bine lângă un vas ceramic, cutie metalică sau obiect de lemn atâta timp cât ele se armonizează prin culoare, decor sau prin linia formei. Culoarea este un factor esențial în alegerea unui obiect sau altul. Fiți atenți ca, eventual, culorile ce domină spațiul unde va fi aşezat obiectul să se regăsească pe acesta. Într-un fel sau altul, va trebui să țineți cont de dumneavoastră şi de ce anume aveți nevoie pentru a vă crea atmosfera în care să vă simțiți cât mai bine în propria casă.

Phoenix canariensis

Phoenix canariensis este un palmier din aceeaşi familie ca şi curmalul (Phoenix dactylifera). Originar din insulele Canare, el creşte în mod natural şi în vestul Africii, în țările arabe şi în ținuturile mediteraneene.

Lumina

Sunt plante ce iubesc lumina, iar după adaptare pot fi expuse în soare direct. O zonă largă orientată spre sud-est sau sud-vest este cea mai bună amplasare pentru Phoenix canariensis. Pentru o creştere echilibrată, se recomandă răsucirea periodică cu 90 de grade a ghiveciului.

Temperatura

Phoenix-ul iubeşte căldura, temperaturile cuprinse între 20 şi 30 de grade Celsius. Dacă temperatura este mai ridicată, trebuie crescută şi umiditatea atmosferică din jurul plantei.

Poate fi plantat în grădină pe timpul verii sau amplasat pe o terasă descoperită, dar iarna este necesară amplasarea lui în spații încălzite.

Umiditatea

Umiditatea atmosferică medie sau ridicată este propice dezvoltării bune a phoenix-ului. Este necesar să fie amplasat într-un spațiu bine aerisit.

Solul și udarea

Este recomandat un substrat bine drenat, cu conținut sărac de substanțe organice, uşor acid. Se udă des, se menține pământul permanent umed, dar nu ud. Iarna se udă numai după uscarea substratului. Se fertilizează lunar vara, deloc iarna. Se va evita udarea în exces sau stagnarea apei în farfurioară.

Înmulțirea

Se înmulțeşte prin seminte, operațiune dificilă în mediu de cultură. Phoenix canariensis este un palmier ce iubeşte spațiile însorite şi care va decora frumos o grădină exotică sau o terasă, vara, dar care iarna necesită un loc luminos, cald şi spațios pentru a fi pus în evidență şi pentru a se dezvolta bine.

Cum reușesc francezii să rămână slabi

În timp ce Marea Britanie şi alte ţări ale Europei sunt preocupate de numărul din ce în ce mai mare de persoane supraponderale şi obeze la adulţi şi copii, francezii se menţin mai supli decât vecinii lor, în ciuda unei bucătării tradiţionale bogate în alimente nu tocmai sănătoase. Francezii consumă cantităţi industriale de pate gras, sosuri grase şi brânzeturi, dar numai 11 la sută dintre ei sunt obezi, faţă de 22 la sută în Marea Britanie şi peste 30 la sută în Statele Unite. Francezii au, de asemenea, o durată de viaţă mai mare şi un grad mai mic de mortalitate provocat de boli cardiace. Care să fie secretul lor?

La ora prânzului, la Paris, familia Bodinat se aşază în jurul unei mese alcătuite din peşte alb, salată de roşii şi castraveţi şi iaurt la desert. În frigider nu găseşti băuturi carbogazoase, iar pe masă tronează o carafă de apă plată. "Sunt mama a patru copii care nu consumă dulciuri, zahăr, sucuri carbogazoase. Poţi să deschizi frigiderul şi nu vei vedea nici o tentaţie", spune Clemence Bodinat, care nu neagă că odraslele ei ar mânca dulciuri toată ziua dacă ar fi lăsate. Călătoriile familiei la McDonald's sunt limitate la două pe an.

Dar când fetele familiei Bodinat au mers în Scoţia pentru trei luni, obiceiurile lor alimentare s-au schimbat foarte repede. "A fost foarte diferit de acasă, pentru că aici mâncam sănătos. În Scoţia luam o gustare, apoi ceaiul, apoi altă gustare, multe chipsuri, paste şi crochete de peşte", spune fata care recunoaşte ca s-a întors acasă cu câteva kilograme în plus.

Nu toţi francezii sunt atât de disciplinaţi precum familia Bodinat, dar mulţi sunt de părere că două mese pe zi în familie contribuie la crearea unor obiceiuri alimentare sănătoase la copii, care vor deveni adulţi mai sănătoşi. Însă pentru cei care îşi fac griji în ceea ce priveşte greutatea lor, Ministerul francez al Sănătăţii a creat consultaţii gratuite cu specialişti în nutriţie. Dr. Francoise L'Hermite spune că secretul francezilor constă tocmai în mesele regulate luate în familie sau cu prietenii. Nu mâncaţi la televizor, mâncaţi încet şi savuraţi şi mâncarea şi compania, mai recomandă ea. "În Franţa, masa este un moment foarte deosebit, când împarţi mâncarea cu cei dragi şi afli ce au mai făcut. Din punctul de vedere anglo-saxon, mâncarea este doar un combustibil care dă energie muşchilor. Dar dacă nu îţi face plăcere să mănânci, încalci toate regulile unei mese". Ce se poate spune însă despre francezii care se îndoapă cu fripturi şi cartofi prăjiţi, beau vin roşu urmat de brânză şi cremă de zahăr ars la prânz? Bucătarul englez Richard Robe, care lucrează la un restaurant parizian de trei stele, spune că secretul este în dimensiunile porţiilor. "În bucătăria franceză, porţiile sunt foarte mici, aşa că deşi îţi servim şapte feluri, la sfârşit nu te simţi îmbuibat. Este ca şi cum ai servi două feluri în alte părţi". Robe mai spune că este mai uşor să mănânci sănătos în Franţa decât în Marea Britanie, pentru că în Franţa există încă piete unde poţi cumpăra produse proaspete.

Totuşi, statisticile recente arată că francezii iau şi ei proporţii treptat, pe măsură ce adoptă obiceiurile alimentare anglo-saxone - produsele fast-food şi sandvişurile mâncate la birou.

Blugii, un "fenomen" vechi de 150 de ani

Uzaţi, decoloraţi sau obişnuiţi, drepţi sau largi, de cow-boy, de rocker, de hippie, de rapper sau chiar haute couture, în ultimii 150 de ani, blugii s-au adaptat la toate epocile şi la toate gusturile, extinzându-se chiar şi la cosmetică.

Degeaba şi-a închis Levi Strauss, recent, ultima fabrică din Statele Unite, la 150 de ani după sosirea în această ţară a tânărului bavarez care a fondat-o - aventura denimului (materialul din care sunt făcuţi) este departe de a se fi sfârşit, constată Gilles Lhote şi Beatrice Nouveau în cartea "Jeans, 150 ani de legendă", care a apărut de curând la Paris, la editura Michel Lafon.

La început simbol al hainei de lucru, al minerilor şi căutătorilor de aur americani, al cow-boy-ilor şi ţăranilor, blugii au regăsit o a doua tinerete la sfârşitul secolului al XX-lea, pe podiumurile caselor de modă, devenind ceea ce nu fuseseră niciodată înainte: un produs de lux. Între timp, blugii au fost adoptaţi de figuri emblematice, precum James Dean, Steve McQueen, Paul Newman, Marylin Monroe, Elvis Presley, Johnny Hallyday, Claudia Schiffer sau Madonna.

Mărcile istorice există încă în 2003, de la Levis la Lee sau Wrangler, la concurenţă cu numeroase altele noi care au prosperat în ultimii ani ca Replay sau Diesel, care a semnat chiar un contract cu casa de modă a lui Karl Lagerfeld.

Cartea nu-i neglijează nici pe Marithi şi Frangois Girbaud, care au inventat încă din 1965 blugii prespălaţi şi în 1974 blugii "baggy", foarte largi, şi care se află şi în prezent pe piaţă.

Cum s-a ajuns ca, dintr-un produs ieftin şi asociat cu munca fizică, denimul să invadeze în prezent cosmetica şi luxul unor colecţii de modă ca Dior, Gaultier, Yamamoto, McQueen etc.?

"Cea mai bună modalitate de a da din nou intensitate dorinţei de a purta blugi este ca acest produs să devină dezirabil. Denimul trebuia împins spre o sferă în care nu a mai pătruns anterior, schimbarea trebuia să fie radicală. Acesta va fi factorul declanşator pentru clientela care cumpără blugi", explică Thomas Zylberman, de la Carlin International, care studiază tendinţele.

"Faptul că Levis deschide un supermagazin dedicat în exclusivitate femeilor dovedeşte că blugii se situează în sectorul modei şi se pretează decalajului la care sunt supuşi, deşi la început nu erau decât o haină de lucru pentru bărbaţi", adaugă el. Părerea sa este împărtăşită de Christophe Verdun, de la producătorul de cosmetice Bourjois, care lansează la mijlocul lunii decembrie lacurile de unghii "Bleu jeans" şi "Bleu dilavi". "A devenit la

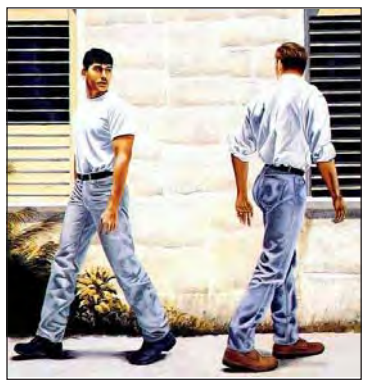

modă, şic şi nu mai este doar sinonimul pentru confort".

La Chanel, Dominique Montcourtois şi Heidi Morawetz au creat un fard de pleoape "jeans". Cei doi responsabili de creaţie de la dapartamentul de machiaj îşi explică alegerea: "Denimul este încărcat de memorie şi reprezintă o ţesătură atemporală, un «basic» al mai multor generaţii, care combină moştenirea trecutului şi modernitatea".

Pentru hair-stylist-ul Jean-Marc Maniatis, declicul s-a produs când a însoţit-o pe fiica sa de 15 ani la un butic de blugi ultimul răcnet. "Am început imediat să mă gândesc la o culoare pentru păr care să semene şi să aibă aceeaşi textură ca denimul", spune el. Vom vedea din ce în ce mai mult denim în anii ce vor urma? "Mă întreb dacă nu am ajuns la saturaţie", se întreabă analistul de la Carlin International. "Dar este în asemenea măsură un produs polimorf, încât încă se mai poate transforma şi reînnoi", conchide acesta.

Hamsterul (I)

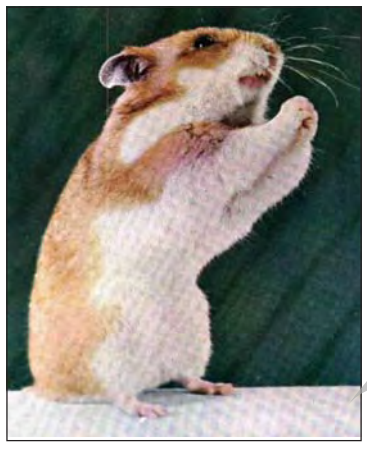

Hamsterii sunt din fire ţâfnoşi şi muşcă repede dacă nu sunt trataţi aşa cum trebuie. Ei dorm în cea mai mare parte a zilei aşa că pot sta treji toată noaptea. Sunt activi în timpul nopţii şi este imposibil să îi faceţi să îşi schimbe programul pentru a fi potrivit cu al dumneavoastră. Hamsterul are nevoie de până la 14 ore de somn netulburat ziua, iar dacă îi treziţi riscaţi să fiţi muşcaţi. Reacţia lui ostilă este singurul mod de a vă spune că are nevoie de odihnă. Trebuie să aveţi grijă ca hamsterul dumneavoastră să aibă mereu jucării noi cu care să se joace. O roată care se învârte n-ar trebui să fie singura lui supapă de evacuare a surplusului de energie. La fel ca unui copil mic, îi plac la nebunie jucăriile noi, aşa că nu le puneţi pe toate o dată în cuşcă, ci pe rând. El va fi încântat, considerându-le de fiecare dată noi. La hamster, mirosul şi auzul sunt două dintre cele mai dezvoltate simţuri de care dispune. Va ajunge să vă cunoască după miros, mai ales dacă umblaţi zilnic cu el. Dacă vreţi ca hamsterul să se simtă confortabil într-o cuşcă nouă, trebuie să-i puneţi în noua locuinţă o parte din aşternutul din vechea cuşcă, mirosul familiar îl va face să se acomodeze mai uşor.

Hamsterul chinezesc

Acest hamster este originar din nordul Chinei şi din Mongolia. În 1919 a ajuns în Statele Unite şi de acolo s-a răspândit în toată lumea. Hamsterul chinezesc are o lungime de 9 cm. Seamănă cu un şoarece, având o coadă scurtă şi maxilarele înguste. Femela este mai mică decât masculul şi adulţii pot fi împerecheaţi mai uşor decât alţi hamsteri. Însă unele femele pot avea o aversiune puternică faţă de unii masculi şi îi pot ucide. În general, au culoarea maro-cenuşiu, cu o dungă dorsală neagră foarte vizibilă, iar burta este albicioasă. Din cauza trupului lor subţire, hamsterii chinezeşti nu pot fi ţinuţi în cuşti cum sunt ţinuţi ceilalţi hamsteri, deoarece trec cu uşurinţă printre gratii, de aceea este bine să-i ţinem în acvarii acoperite cu o plasă de sârmă cu ochiuri dese. Cuşca hamsterului trebuie ferită de lumina directă a soarelui şi trebuie ţinută departe de radiator.

Dimensiunea ideală de cuşcă pentru o pereche de hamsteri este de 30 x 30 x 30 cm. Hrana hamsterului este compusă dintr-un amestec de cereale şi fulgi de legume. Hamsterul chinezesc însă preferă foarte mult fructele proaspete, legumele şi verdeţurile (varză, mere, mazăre, păstăi, pepene etc). Apa nu trebuie să-i lipsească nici un moment. Unele femele sunt înclinate să roadă şi să muşte coada şi zona genitală a masculului. Acest lucru se întâmplă mai rar dacă în cuşcă este pusă o roată pentru mişcare, întrucât se pare că aceasta oferă un debuşeu pentru agresivitatea femelei. Perioada de gestaţie a hamsterului chinezesc este de 18 până la 30 de zile, iar cea normală este de 21 de zile. Numărul puilor fătaţi este, în medie, patru. Fiind o specie nordică suportă foarte bine frigul, mai mult decât căldura.

Ştiaţi că...

Vacile nu au dinţii de sus din faţă?

Cu toate că o vacă nu are dinţii de sus din faţă, paşte până la opt ore pe zi, aproximativ 45 kg de hrană şi echivalentul unei căzi de baie pline cu apă.

O vacă are patru stomacuri: rumen, reticulum, omasum şi abomasum. Rumenul este cel mai mare stomac şi lucrează ca o cameră de fermentaţie.

Abomasum este ultimul din cele patru şi este comparabil atât ca structură, cât şi ca funcţiuni cu stomacul uman.

Media de viaţă a unei vaci este de şapte ani.

Cea mai batrână vaca înregistrată vreodată a fost Big Bertha. A atins 48 de ani în 1993. Mai deţine şi recordul pentru naşterea a 39 de viţei.

O vacă sănătoasă produce în toată viaţa ei vreo 200.000 de pahare de lapte. 12 vaci formează o ciurdă.

Există o pasăre care latră în loc să cânte?

Antpitta avis canis Ridgley este o pasăre care arată ca o raţă îndopată, cătărată pe catalige şi latră ca un câine. Pasărea a fost descoperită de ornitologul Robert S. Ridgley în Anzi, Ecuator în iunie 1998. Au fost semnalate treizeci dintre aceste păsări alb-negre, cu picioare lungi, care latră. Se pare că au trecut nedetectate pentru că trăiesc în zone izolate şi, bineînţeles, nu cântă. De mărimea unei raţe, este una dintre cele mai mari păsări descoperite în ultimii 50 de ani.

PROFESORUL – APICULTOR

"Avem foarte multe de învățat de la albine", spune Neculai Popa

Oamenii au învățat să facă din orice o pasiune. Orice preocupare pe care nu o faci din obligație sau (numai) din dorința de a câștiga bani poate fi considerată o pasiune. Astfel, într-un final, hobby-ul devine acea "oază", în mijlocul unui pământ arid, în care te retragi pentru a scăpa de grijile cotidiene, de rutină sau de necazurile cu care te confrunți. Pentru că, nu-i așa?, ai prefera să lucrezi 24 de ore pe zi din plăcere, decât să munceşti o oră într-un loc în care simți că nu ai ce căuta. Cu toate că, în realitate, nu o dată, suntem nevoiți să facem şi lucruri care nu sunt tocmai cele care ne reprezintă cel mai bine.

O pasiune cam... înțepătoare

Domnul **Neculai Popa** se poate considera, din acest punct de vedere, un om norocos. De mai bine de 15 ani reuşeşte, în acelaşi timp, să împace foarte bine meseria de bază (cea de profesor de matematică) cu pasiunea, ce-i drept cam... înțepătoare, de apicultor.

A început să fie interesat de acest domeniu imediat după căsătorie. "Voiam să am miere pentru copiii mei. Motiv pentru care am mers la un stupar de unde am cumpărat două familii de albine. La început, nici nu ştiam cum arată un stup în interior, dar am reuşit să mă documentez folosind «Manualul apicultorului». Mi-a fost foarte greu la început. N-am înțeles însă de ce nici un stupar cu vechime nu a încercat să-mi dea unele sfaturi sau să-mi arate ceva, concret, în legătură cu această îndeletnicire. Am învățat totul pe pielea mea. La propriu", povestește cel pentru care apicultura avea să devină parte din viața sa.

Cei neavizați ar trebui să ştie că e nevoie şi de curaj pentru a te avânta în această meserie. Pentru că poți foarte uşor să eşuezi. Lucrările întreprinse trebuie făcute mereu la timp. Dacă se întârzie, efectul nu va mai fi acelaşi şi, câteodată, se poate strica totul.

"Trebuie să lucrezi cu precauție, fără să faci mişcări bruşte. Altfel, muştele - termenul peiorativ pe care-l folosesc eu - sunt deranjate. De obicei, albinele îşi văd de munca lor fără să atace. O regulă esențială este să umbli la stup numai atunci când temperatura depăşeşte 10 grade. Când este frig afară, ele devin iritate şi te înțeapă", povesteşte apicultorul, din proprie experiență.

"La început a fost o întreagă aventură. Nu ştiam mare lucru despre viața stupului. Am desfăcut unul şi a început să plouă. Atunci, albinele, supărate, au început să mă înțepe. Eu, ca începător, am crezut că acestea vor suferi dacă nu voi aranja toate ramele una lângă alta. Şi, încercând să fac acest lucru, am fost înțepat pe tot corpul. Însă nu trebuie să te sperii de aşa ceva. Dacă eşti foarte sănătos, poți să reziști fără probleme".

Albine "domesticite"

Dacă vrei să-ți măreşti "efectivul" de albine nu trebuie neapărat să-ți cumperi familiile de la un alt apicultor. Când sunt îngrijite, albinele se înmulțesc foarte repede. Mai există însă şi o altă soluție. De câte ori nu ni s-a întâmplat să observăm roiuri de albine pe lângă poduri, sub streaşina caselor sau pe crengile copacilor? Noi, ca nişte profani, ne-am speriat gândindu-ne mai mult la pişcăturile cu care ne-am putea alege decât la mierea gustoasă pe care ne-o pot oferi albinele. Însă pentru un stupar, un astfel de roi este mană curată. "De când am această pasiune, am reuşit să prind mai multe roiuri. Vara aceasta, de exemplu, am depistat unul pe o creangă. Am tăiat-o cu un foarfece de vie şi am dus-o la un stup dinainte pregătit. Aici am scuturat creanga, după care am tras capacul. Când ai terminat această operație trebuie să pui imediat rame pentru ca albinele să-şi înceapă lucrul. Astfel de roiuri, în momentul în care le-ai prins, clădesc foarte repede faguri de ceară. Iar ca să le dai de ocupație, poți aduce şi o ramă cu puiet din stupină. Dacă faci toate acestea, albinele îşi intră în normal şi lucrează ca şi cum s-ar fi aflat încă de la început în acel stup", ne lămureşte profesorul-apicultor. Cine-a zis că albinele nu pot fi domesticite?

Obiceiuri barbare

Cu toții ştim, măcar din auzite, că stupul este condus de o regină. Aceasta se diferențiază de celelalte "surate" prin culoare şi mărime. Ea apare tot din ouăle de albine, însă doar în urma unor îngrijiri speciale. Câteodată se întâmplă să iasă mai multe mătci pentru că albinele îngrijesc mai multe ouă. Prima care apare pe lume efectuează zborul de împerechere cu trântorii şi, la

întoarcere, preia controlul asupra stupului. Dacă ulterior apar şi alte mătci, acestea sunt omorâte de către regină. Ea este singura care are dreptul să facă acest lucru. În momentul în care matca este prea bătrână şi nu mai dă randament, albinele creează o botcă (viitoare matcă, în stadiu de larvă), iar cea bătrână este izolată şi moare singură. Ea nu este ucisă de albine. În ciuda acestui comportament pe care oamenii l-ar considera barbar, într-un stup, spre deosebire de societatea umană, funcționează un simț al datoriei dus până la extrem. Acolo nu există nici sancțiuni şi nici încălcări de reguli. Albinele se nasc cu acest sentiment.

"Avem foarte multe de învățat de la albine. Ele dau dovadă de corectitudine şi devotament fără rezervă, lucru care la noi, oamenii, nu se întâmplă în viața de zi cu zi. Un spirit de sacrificiu şi o disciplină maxime. În stup, spre deosebire de viața umană, nu există egoism. Se face orice sacrificiu pentru interesul colectiv", ne-a mărturisit domnul Neculai Popa.

Albinele dau dovadă de spirit de sacrificiu dus până la extrem

Câteodată, când stupul devine mult prea aglomerat, primul roi, format din albinele cele mai sănătoase, trebuie să părăsească stupul. Acestea sunt pregătite pentru un drum foarte lung. Ele nu pleacă la întâmplare, ci urmăresc o comandă dată de matcă. Dacă regina părăseşte stupul, ea este imediat urmată de tot "poporul" de albine. Aceste "bâzâitoare" dau voie familiei să se dezvolte în continuare, plecând în necunoscut. De obicei, acest tip de roiuri mor, fiind distruse de ploi. Ele se sacrifică, pur şi simplu, pentru a lăsa specia să ducă o viață normală. "Chiar vara asta mi-au plecat foarte multe roiuri pentru că nu am avut destule lăzi în care să le adăpostesc, însă nici nu vreau să le mai înmulțesc. Dintr-o pasiune, ar putea deveni o îndeletnicire care mi-ar putea ocupa tot timpul liber", povesteşte apicultorul.

Iarna, albinele îşi încetează practic activitatea. E o aşa-zisă hibernare. Pentru a se proteja, ele se strâng într-un "ghem", cu matca la mijloc. Şi are loc o rotație continuă. Albina aflată la suprafață este mereu în contact cu aerul rece, însă, prin rotație, ajunge în mijlocul ghemului. Acest ghem se mişcă pe rame şi astfel albinele se hrănesc. Motiv pentru care apicultorul trebuie să evalueze bine cantitatea de miere pe care o lasă în stup, ca să le ajungă albinelor până în primăvară. Se poate întâmpla ca insectele să rămână fără mâncare şi să moară.

Albine-polițiști

Ca în orice comunitate, şi-n rândul albinelor există uscături. Dacă în interiorul stupului disciplina atinge cote maxime, în afara acestuia, unele albine pot "călca strâmb". Unele dintre ele încearcă să intre în alți stupi cu scopul de a fura miere. Aceste albine sunt însă prinse şi pedepsite de paznicii stupului - o categorie de insecte care stau "la intrare". Sunt un fel de străjeri care recunosc albinele din stup, dar şi pe cele ce vin cu gândul de a fura. Hoții sunt alungați sau omorâți.

"Nu m-aş mai putea lipsi de această pasiune pentru că a devenit ca o a doua meserie. Şi, în plus, aduce un beneficiu în casă. E adevărat, cere multă muncă, sacrificiu şi cheltuieli destul de mari. Însă este o preocupare curată şi frumoasă, cu toate că e puțin cam... înțepătoare", conchide Neculai Popa, apicultorul de la care am învățat, în câteva minute, atâtea lucruri interesante.

Text şi foto:
CODRIN-ŞTEFAN ARSENE

Catastrofe în lumea tăcerii

La 21 mai 1968, apele Atlanticului au înghițit submarinul nuclear american "Scorpion", de acelaşi tip cu "Thresher" (deplasament 3.750 de tone), având la bord 99 de oameni. Cauzele dispariției nu se cunosc. Se presupune numai că unele mecanisme ar fi fost dereglate. Deşi, în căutarea lui a fost trimisă o întreagă flotă de distrugătoare şi submarine, în frunte cu nava "Compass Island", înzestrată cu aparataj perfecționat de cercetare submarină, nu au fost găsite elementele care să aducă lumina deplină asupra acestei catastrofe. Se pune întrebarea: oare naufragiul submarinelor să rămână şi în viitor o fatalitate?

Fireşte că nu. În fond, dezvoltarea submarinelor atomice nu se face numai în ideea perfecționării unei puternice tehnici militare. Acestor submarine li se pot încredința numeroase misiuni de cercetare ştiințifică a adâncurilor, şi în special în zonele marilor latitudini şi sub ghețurile din apropierea Polului Nord. Au fost întocmite proiectele unor mari tancuri petroliere submarine, capabile să facă legătura dintre continente pe drumul cel mai sigur, la adâncimi unde nici cel mai puternic uragan nu se simte. Deci viitoarelor submersibile li se cere o siguranță sută la sută.

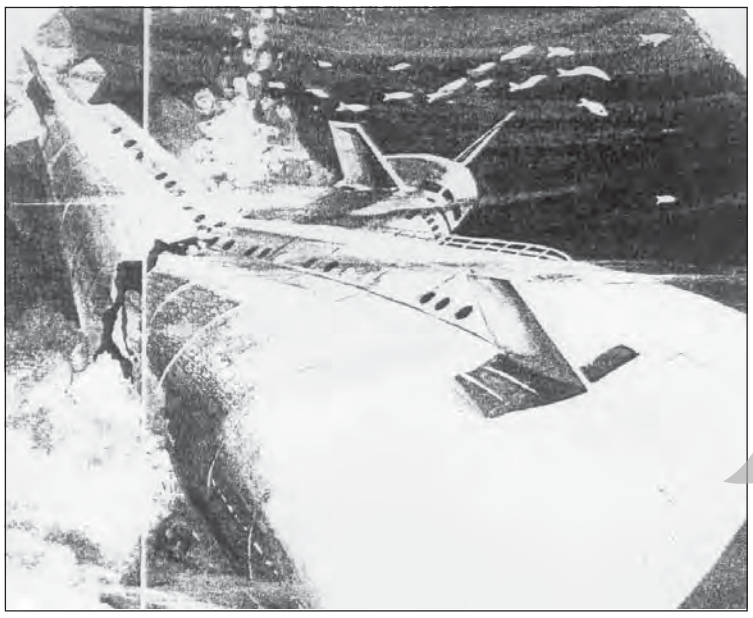

Atât pentru transportul mărfurilor sau produselor petroliere, cât mai ales pentru transportul călătorilor, unor asemenea nave submarine trebuie, în primul rând, să li se asigure o securitate totală.

Deşi este construit cu foarte multă grijă şi mult mai bine utilat decât navele de suprafață, submarinul este mult mai vulnerabil.

Readusă în actualitate de intensificarea navigației submarine şi de accidentele unor submarine care au avut loc, problema siguranței împotriva naufragiilor şi a salvării oamenilor va căpăta se pare, în scurt timp, o soluție mai bună decât cele existente.

GHEORGHE DRUGAN, GHEORGHE CODREANU, MARIUS DRUGAN

Coada pisicii, mai mult decât un element anatomic (2)

Când pisica se opreşte să adulmece un miros înțepător, îşi agită coada într-un mod specific, o dovadă în plus a curiozității ei caracteristice. Pe măsură ce viteza pisicii creşte, coada se aplatizează şi se întinde, gata să-şi îndeplinească rolul magic de menținere a echilibrului.

Coada este utilă şi atunci când apar probleme. O pisică speriată sau amenințată poate să-şi zbârlească pe loc coada, aceasta putând să atingă o mărime impresionantă, ceea ce îl ține la distanță pe posibilul atacator, măcar pentru puținul timp de care pisica are nevoie pentru a putea fugi.

Dacă îi este imposibil să scape, o pisică amenințată îşi ține coada ridicată pentru a anunța că nu doreşte să capituleze sau şi-o arcuieşte în forma unui "U" inversat, pentru a-şi asigura adversarul că este gata să atace, dacă este necesar.

O coadă ce se mişcă lent indică un grad mare de nervozitate. Două pisici care îşi apropie coada una de cealaltă, lovindu-se, au intenții foarte serioase de luptă sau de intimidare. Când se pregăteşte să vâneze, pisica adoptă o poziție ghemuită şi îşi mişcă numai vârful cozii. Aceasta ajută pisica să-şi stăpânească agitația din ce în ce mai mare, să-şi calmeze nerăbdarea, să-şi încordeze muşchii şi să-şi arcuiască şira spinării pentru un atac brusc.

Comunicarea prin mişcările cozii este un limbaj facil pentru pisici. O pisică ce se apropie paşnic de alta, pe care o cunoaşte, va avea coada ridicată în semn de salut. În gospodăriile cu mai multe pisici, pisica cu cel mai înalt grad ierarhic s-ar putea simți îndreptățită să-şi ridice coada mai sus decât pisicile "subordonate".

La polul opus, pisica îşi foloseşte coada ca să se alinte sau să-şi arate afecțiunea față de stăpâni, lucru pe care îl face ori de câte ori are dispoziția necesară. Pentru orice pisică, desigur, o coadă - a mamei sau coada proprie - este un obiect de joacă ademenitor şi încântător.

În cazul pisicilor, coada îndeplineşte multiple roluri, fiind, în acelaşi timp, un element esențial pentru menținerea echilibrului, un "aparat" bine reglat pentru exprimarea diverselor stări şi dispoziții, precum şi un obiect de joacă la îndemână.

Pagini realizate din surse ON-LINE, MEDIAFAX şi CLICK NEWS

HOROSCOPUL SĂPTĂMÂNII

BERBEC (20 martie-20 aprilie)

La începutul săptămânii trebuie să faci mari eforturi să-ți păstrezi răbdarea şi să faci lucrurile în ordinea în care trebuie, dar aceasta nu te va scuti de complicații majore, spre miercuri. În câteva zile, lucrurile ar trebui să se limpezească şi reuşeşti chiar să fii atât de eficient încât îți mai rămâne timp şi pentru tine. Invitații pentru ziua de sâmbătă vin din mai multe direcții, ai grijă cu cine alegi să-ți petreci timpul liber, pe care ai putea să-l foloseşti odihnindu-te.

TAUR (21 aprilie-20 mai)

Eşti foarte ocupat şi resimți impulsul puternic de a face nişte achiziții, pe care nu prea se poate spune că ți le permiți. Nu-ți face planuri legate de o nouă canapea sau un nou computer până nu te convingi că aceste obiecte trebuie să facă parte neapărat din viața ta. Sâmbătă, cheamă-ți prietenii la tine pentru o seară relaxată. În familie, atenție la conflicte mocnite, dar cu potențialul de a deveni explozive.

GEMENI (21 mai-20 iunie)

Începe o săptămână dificilă, care poate deveni şi mai dificilă în cazul în care nu eşti atent. Verifică-ți atent agenda să nu ratezi vreo întâlnire cu cineva important, păstrează-ți calmul şi încearcă să vezi lucrurile în perspectivă. Sâmbătă, răbdarea îți este din nou pusă la încercare, pentru că ai de-a face cu prieteni sau copii, care nu văd lucrurile la fel ca tine. Duminică, evită să te implici în dezbateri politice cu o cunoştință nouă sau cu o persoană care te interesează din punct de vedere sentimental.

RAC (21 iunie- 21 iulie)

Luni s-ar putea să constați că ai devenit peste noapte foarte convingător şi că toată lumea e de acord cu tine, imediat ce deschizi gura. Poate că acum ar fi momentul să ceri mărirea aceea de salariu sau să-ți împărtăşeşti ideile. Marți şi în următoarele două zile, simți impulsul de a face ceva nebunesc - după standardele tale. La sfârşit de săptămână ai parte de un nou început: sădeşti o plantă, faci pace cu un adversar sau reiei legăturile cu un prieten pierdut demult.

LEU (22 iulie-22 august)

Luni, întreabă-te dacă nu cumva îți asumi mai multe responsabilități decât poți duce la serviciu şi gândeşte-te de două ori înainte să fii de acord cu altele noi. Mintea ta tânjeşte după stimulări intelectuale. După câteva zile mai calme, sfârşitul de săptămână te găseşte pregătit pentru schimbări mari. Îți faci planuri pentru următorii ani şi găseşti şi modalitatea practică de a le pune în aplicare.

FECIOARĂ (23 august-21 septembrie)

Un prieten nou sau o persoană față de care ai anumite sentimente continuă să te uimească, la începutul acestei săptămâni, dând impresia că te înțelege complet. Nu încerca să grăbeşti lucrurile, fă totul în ordinea în care trebuie. Ascultă cu atenție indicațiile şefilor, asigură-te că ai pus detergent în maşina de spălat înainte de a o porni, păstrează toate documentele. Pe la sfârşitul săptămânii începi să te mai aduni, dar încearcă totuşi să nu-ți impui punctul de vedere asupra rudelor şi prietenilor.

BALANTĂ (22 septembrie-22 octombrie)

Îți reconsideri părerile, fie ele politice sau generale. Nu te gândi la ce e mai rău dacă spre sfârşitul săptămânii, la serviciu sau într-o relație, lucrurile nu se mişcă la fel de repede cum ai vrea. În weekend, trebuie neapărat să găseşti puterea de a te extrage de pe canapea şi să fii activ. Mergi la o plimbare cu un prieten sau la o partidă de înot.

SCORPION (23 octombrie -22 noiembrie)

Fii deschis cu partenerul sau, dacă nu ai unul, fii deschis spre o relație. Spre mijlocul şi sfârşitul săptămânii ai şansa nu numai să visezi frumos, dar şi să pui în aplicare acele visuri. Şansele apar de peste tot, atâta vreme cât nu încerci să controlezi tu totul. Este posibil ca ceea ce părea la un moment dat o deschidere să ia aspectul unui impas, dar dacă te uiți cu destulă atenție, vei găsi o ieşire.

SĂGETĂTOR (23 noiembrie-21 decembrie)

Evadarea nu e modalitatea potrivită de a scăpa de o persoană sau de o situație frustrantă. Îți trebuie un plan ca să faci față dezacordului şi pe care să îl pui în aplicare în zilele următoare, când vei avea ocazia să corectezi câteva neînțelegeri. În weekend un prieten îți cere ajutorul, dar nu trebuie să presupui că ți-a dat toate informațiile de care este nevoie, motivul necazului său poate fi mai profund decât cel declarat.

CAPRICORN (22 decembrie-20 ianuarie)

Un început de săptămână ce pare plin de frustrări şi de sarcini aparent inutile. Partea bună este că, o dată ce le-ai rezolvat, nu numai că ai scăpat de ele, dar impresionezi nişte persoane importante cu eficiența ta. În zilele următoare încearcă să eviți conversația inutilă, altfel te vei uita la ceas şi vei constata că n-ai să-ți poți termina treburile în timp util. la lucrurile lejer şi nu băga în seamă comentariile şi micile aluzii, nu merită nici timpul, nici atenția ta.

VĂRSĂTOR (21 ianuarie-18 februarie)

Ai multe de învățat de la rudele mai în vârstă, poveştile lor s-ar putea să nu fie atât de plictisitoare cum te-ai aştepta. Dacă eşti singur, este posibil să întâlneşti o persoană cu aceleaşi interese, iar o conversație intelectuală poate fi începutul unei poveşti de dragoste aprinse. Sâmbătă nu te lăsa deranjat de unele mici neajunsuri acasă şi de schimbările de plan pe care prietenii ți le anunță în ultimul moment.

PEŞTI (19 februarie-20 martie)

Dacă ți se pare că cei din jur nu-ți spun lămurit ce gândesc, foloseşte-ți intuiția. Dacă cineva încearcă să te preseze să iei o decizie pentru care nu te simți pregătit, fii evaziv şi nu te jena să ceri timp dacă persoana respectivă insistă. Sâmbătă e o zi potrivită pentru dragoste, aşa că fii creativ, spontan şi deschis. Nu te implica în cea mai recentă dramă a unui amic.

Dependența de mâncare - organic similară cu cocainomania

Persoanele care afirmă că sunt dependente de ciocolată sau de pizza ar putea să nu exagereze prea mult în aceste afirmații, după cum afirmă un grup de cercetători americani. Potrivit site-ului Reuters.it, un studiu efectuat asupra creierului unor persoane flămânde a arătat faptul că materia cenuşie "se aprindea" atunci când acestea vedeau şi miroseau mâncărurile lor preferate, în acelaşi mod în care reacționează creierul persoanelor dependente de cocaină atunci când se gândesc la prizarea de droguri.

"Expunerea mâncării măreşte semnificativ activitatea cerebrală (cu 24 la sută), iar aceste schimbări sunt mult mai mari în zona temporală superioară şi în cortexul orbitofrontal", susțin oamenii de ştiință. Ei precizează că aceste zone sunt asociate cu dependența. De exemplu, cortexul orbitofrontal devine activ la persoanele dependente de cocaină, atunci când acestea se gândesc la drog. Studiul, publicat într-o ediție recentă a revistei NeuroImage, ar putea susține ideea potrivit căreia publicitatea la produsele alimentare contribuie la răspândirea unei epidemii de obezitate în Statele Unite.

"Aceste rezultate ar putea explica efectele nocive ale unei expuneri constante la stimulii ce declanşează apetitul, precum publicitatea", a spus doctorul Gene-Jack Wang de la Brookhaven National Laboratory din Upton, New York, care a condus studiul. "Sensibilitatea mare a acestor zone ale creierului la stimulii ce declanşează apetitul contribuie la epidemia de obezitate din țară", a adăugat cercetătorul.

Potrivit studiilor, aproape 30 la sută dintre americani sunt obezi. Wang şi colegii săi au studiat 12 bărbați şi femei, cu o vârstă medie de 28 de ani.

CUBUL DE AER

Amăgindu-ne că facem ceea ce trebuie, acceptăm totul. Privind la ceilalți cum încearcă să salveze aparențele ne întrebăm dacă mimarea fericirii e modă generală.

Soarele răsare mereu însă nu în fiecare zi pentru noi. Chipurile dragi sunt doar chipuri ce nu mai oglindesc nimic.

Zilele trec, pur şi simplu, luând cu ele pofta de viață, răbdarea şi puterea de a fi noi înşine.

Poate că mâine ochii vor învăța să vadă ceea ce astăzi le scapă, ascuns în rutină şi dezamăgiri.

ANGELA RIBINCIUC

Desen de Cătălin Zisu

Eden însingurat

Am primit, zilele trecute, prin e-mail, o scrisoare semnată de **Manuela Cipriana Nechita**, scrisoare ce pune punctul pe "i". "Singurătate...Cine nu s-a simțit singur printre oameni? Cine nu şi-a ascuns trăirile de teama ca acestea să nu îi rănească pe ceilalți? Cine nu s-a îndoit, măcar o dată, de rostul său pe lume? Şi cine nu s-a întrebat, la un moment dat, cine este cu adevărat, de fapt? Singurătatea e grea dacă simți că celor din jur nu le pasă de tine, dacă vezi indiferență, sfidare, nepăsare. Când simți că te prăbuşeşti şi nu ai pe nimeni alături, căderea devine iminentă. Încerci să evadezi, să fugi de lumea care te-a rănit ori te-a dezamăgit... Dar unde poți fugi? Nu e deloc uşor să te ascunzi de tine, de trăirile şi de gândurile tale... Persoanele care consumă droguri cu siguranță se simt singure în societate, acasă, pe lumea asta. Şi cei care apelează la alcool în mod abuziv vor să uite de problemele pe care le au. Aparența însă distorsionează deseori realitatea. Mirajul stărilor euforice îi tentează pe cei care, în slăbiciunea lor, vor să încerce senzații tari, să se distreze şi să-şi trăiască viața la maxim... Într-adevăr avem o singură viață şi trebuie să ne-o trăim, însă nu oricum, ci frumos, căutând fericirea reală de care putem avea parte doar alături de oameni, nu fugind de ei. Să judeci o persoană care se droghează ori care consumă foarte mult alcool a devenit o obişnuință. Însă aceşti oameni ar trebui de fapt ajutați de cei din jur, cu o vorbă bună, cu afecțiune şi înțelegere, toate militând pentru educarea voinței. Acest paradis efemer a înşelat, în timp, foarte mulți oameni distrugându-le viața, degradându-i din punct de vedere spiritual, îmbolnăvindu-i. Disperarea îi duce la fapte necugetate, neliniştea îi macină, problemele par de nerezolvat, speranța moare. E dureros să te simți singur printre oameni; într-un fel, eşti obligat să zbori cu aripile rupte, toate visele simți că se spulberă, unul după celălalt. Edenul sufletului tânjeşte să fie descoperit de cineva care să înțeleagă. Cred că oricine îşi doreşte să iubească şi să fie iubit cu aceeaşi intensitate. Şi poate că doar reciprocitatea sentimentelor frumoase te împlineşte cu adevărat. Aşadar, dovada cea mai mare de afecțiune este să îi fii aproape unui om drag atunci când are nevoie, ca un sprijin cert pe care poate conta. Ajută când poți ca să fii ajutat când nu mai poți".

Impresionantă scrisoarea Ciprianei. Îi mulțumim că ne-a făcut părtaşi la aceste reflecții şi aşteptăm, în măsura în care subiectul vi se pare interesant, părerile voastre despre această temă - **"Singur printre oameni".** Pe Cipriana o invităm la redacție marți, între orele 12,00 şi 14,00, pentru a-şi primi premiul o invitație la film valabilă pentru două persoane, oferită de RADEF Galați şi "Viața liberă".

ANGELA RIBINCIUC

TRANZIT PRIN ADOLESCENȚĂ
Angela Ribinciuc

Suflet hoinar

VOICHIȚA. "Acolo unde stelele strălucesc cel mai tare,/ acolo unde aureolele sfinților ocrotesc cerul/ îmbrățişând tot pământul/ acolo eu voi trăi veşnic./ Acolo unde ție ți se pare că eşti singur,/ acolo unde lumina o vezi doar cu ochii/ acolo în pământ/ eu îmi voi odihni trupul." (Viață veşnică)

COSMINA. "Dragi oameni, după ce am luat o scurtă pauză am revenit pentru zilele însorite ale vieții. Eu nu vin plină de optimism, dar nu vă îngrijorați că totul va fi bine alături de voi!!! Îmi sunteți tare dragi şi mă bucur că sunteți prietenii mei!"

TEODORA. "Sufletul meu s-a deschis în fața inimii tale. După foarte mult timp nu îmi pare rău că s-a întâmplat ceva. Nu regret că soarele m-a făcut să înțeleg că tu eşti pentru mine... Sau poate doar sufletele noastre se completează atât de bine. Oricum totul este bine şi mi-am recuperat încrederea în oameni. Ştiu că voi mai întâlni obstacole şi de acum înainte dar voi şti să le depăşesc mai uşor... Datorită porții pe care m-ai ajutat să o redeschid... Dacă ştiam că de fapt cheia era la tine..."

ADELYNE. "Din lună se desfac ramuri de lumină/ Ce-alunecă pe drum ca un suflet hoinar/ Şi stele ce se-mbină-n armonii de cleştar/ Se plămădesc la vechea casă cu streaşină./ O harpă roşie uitată pe scară/ Doineşte sub focul luceafărului blând/ Despre un vis împlinit într-o noapte de vară/ Ce urcă spre inimă pe aripi de gând/ Cerul priveşte cum satul, în noapte/ Râvneşte lumina şi sideful din lună/ Şi totul îneacă în câteva şoapte/ Doar visul albastru şi stele să îi rămână". (Darul nopții)

POISON. "Mă simt ciudat. De parcă de undeva, din depărtare, copilăria îmi face semn cu mâna, zâmbind... Sufletul mi-e sfâşiat şi-mi pare rău pentru că... eu aş fi vrut să rămân copil. Nu vreau să-mi pierd inocența, puterea de a visa, credința că un zâmbet poate face minuni. Mă gândesc... între liniştea zorilor şi liniştea serii câtă viață, cât vis! Mă uimeşte viața din ochii mei, atunci când mă privesc întâmplător în oglindă, viața din ochii trecătorilor. Avem nevoie de viața din noi, de oameni. Mă simt de parcă aş vrea să îmbrățişez tot pământul".

EMMA HARTE. "Am aruncat o privire fugară într-o oglindă. Am zărit un chip. Era trist. Îl ştiam şi, totuşi, nu puteam spune al cui este. Dar nu stau să-l studiez pentru că am impresia că nu mai am timp deşi nu am nimic special de făcut. Ciudat, am tot timpul din lume şi, totuşi, nu-l am. Am timp pentru a spune lucruri pe care ar fi trebuit să le spun cu foarte mult timp în urmă, acum e prea târziu. Acum am timp pentru a le spune, însă simt că nu mai am cui".

Spuneți-le celor dragi tot ce e de spus cât nu e prea târziu.

"Libertate şi datorie" la Europ' Jeunes

Un grup de elevi de la Colegiul Național "Al.I.Cuza" din Galați a participat, în perioada 18-31 iulie, la ediția din acest an a Taberei internaționale de creație "Europ' Jeunes" desfăşurată la Neufchateau, în regiunea Lorena din Franța. Fiind a doua participare românească, grupul din acest an a putut beneficia de experiența colegilor care în ediția precedentă făcuseră o impresie excelentă, astfel că, încă de la începutul lunii iulie, tinerii gălățeni, împreună cu profesoara de limba română, dra Mihaela Rogojină, au început să pregătescă programul artistic cu specific românesc.

Tema reuniunii din acest an, "Libertate şi datorie", trebuia abordată într-o manieră ludică. Cei 50 de participanți din cinci țări (Portugalia, Polonia, Italia, România şi Franța) s-au împărțit încă din prima zi pe trei ateliere - muzică, dans, teatru - şi s-au pus pe treabă, astfel că, la final, atât organizatorii cât şi participanții, au fost mulțumiți şi au concluzionat că a meritat efortul. Deşi erau, teoretic, în vacanță, au muncit mai mult decât în perioada şcolii, însă le-a făcut plăcere, pentru că au învățat foarte multe lucruri noi... jucându-se.

Traian Irimia (cls. a XI-a) a fost impresionat de frumusețea franțuzoaicelor. A învățat să lucreze în echipă şi a fost mândru, în seara în care s-au prezentat specialitățile culinare tradiționale, de mămăliguța cu brânză şi smântână pe care au pregătit-o colegele sale. Chiar dacă portughezii n-au îndrăznit să guste... **Gabriel Gâță** (clasa a XI-a) mărturiseşte că i-a plăcut foarte mult tema taberei şi mai ales maniera accesibilă în care au tratat-o, prin artă. A rămas cu o impresie plăcută despre francezi, pe care îi consideră gazde primitoare. Lui **Mihai Gâță** (XI) îi place să povestească despre locurile pe care le-a văzut: lagărul de la Struthof, parcul de distracții din Vittel, fabrica de saboți din Gerardmer. "Mi-a plăcut că acolo nimeni nu făcea diferențe sociale. Toți erau cu mult mai civilizați decât noi, iar oraşul - Neufchateau - mi-a plăcut din toate punctele de vedere", povesteşte Mihai. **Dana Berdilă** (XI) e încântată că tabăra a fost organizată la un nivel profesionist.

"Deşi nu se poate spune că am fost în vacanță - pentru că am lucrat între 6 şi 8 ore pe zi - au ştiut să ne stârnească interesul şi să îmbine utilul cu plăcutul, astfel că nimeni nu a simțit că e greu. Echipele mixte au avut rolul de a ne apropia şi de a ne face să depăşim barierele impuse de limba pe care o vorbeam", argumentează Dana. **Ioana Roxana Bratan** (X) e mândră de faptul că românii au fost singurii care nu au avut nevoie de translatori: "I-am uimit pe toți cu franceza pe care o vorbim", spune ea. La rândul său, Ioana a apreciat programul prezentat de italieni pentru modul jucăuş şi vesel de abordare. **Cristi Brăilescu** (XII) povesteşte despre lucrurile care i-au plăcut cel mai mult în Franța: "Viziunea lor despre viață, faptul că vedeam persoane vârstnice în maşini ultimul tip, cu zâmbetul pe buze. Sunt sociabili, îşi iubesc țara, nu țin cont de lucrurile mărunte. M-a impresionat, de pildă, să o văd pe directoarea taberei dând cu mătura...". Ce nu le-a plăcut elevilor de la Cuza în Paris a fost faptul că erau foarte mulți cerşetori şi țigani români. **Ana-Maria Roşca** (XI) mărturiseşte că nu s-a plictisit deloc în cele două săptămâni. "Mi s-a părut excelentă ideea de a aduce la un loc tineri din mai multe țări. Am învățat expresii noi, ne-am exersat dialogul în limbi străine. A fost obositor din cauza programului încărcat, însă foarte plăcut". **Lorena Nedelcu** (XI) avea, de când se ştie, un vis: să ajungă în Franța, în regiunea al cărei nume l-a primit la botez. Şi iată că la 17 ani, visul i s-a împlinit. "Sunt fericită că am trăit această experiență unică. Pe lângă faptul că am cunoscut țara de care eram fascinată, am avut prilejul să fac lucruri noi: mi-am înfrânt emoțiile, am apărut în fața publicului, mi-am făcut prieteni noi. Importante sunt amintirile şi prietenii", spune ea. **Alice Coatu** (VIII) este mezina grupului. Deşi a avut până acum prilejul să vadă SUA şi o mulțime de locuri pe care noi le ştim doar din povestiri, Alice spune că lucrurile care i-au plăcut în Franța sunt mâncarea şi curățenia. Ea este singura care a ținut un jurnal în tabără şi a promis că, atunci când va fi «mare» îl va publica. Din grupul gălățenilor a mai făcut parte **Roxana Stratulat** care se află în prezent la munte, astfel că nu a putut fi prezentă la discuțiile noastre. Profesoara **Mihaela Rogojină** şi-a amintit cu drag de anii studenției: "Am cântat alături de ei, am fost mândră de faptul că în clipa în care ne-am îmbrăcat în costumele naționale împrumutate de la Piscu dar şi de la Teatrul Gulliver toți ne-au fotografiat. Programul nostru a fost o reuşită, astfel că organizatorii au hotărât ca următoarea ediție a taberei «Europ' Jeunes» să se desfăşoare în... România".

A consemnat ANGELA RIBINCIUC

Interneți din toate sălile, u(r)niți-vă!

Se mai întreabă cineva cu ce trebuie să începem rubrica de astăzi? Cred că este evident că Jocurile Olimpice, a căror festivitate de deschidere a avut loc aseară, reprezintă un eveniment care nu trebuie ratat, nici măcar pe internet. Aşadar, **www.athens2004.com**. Probabil în următoarele două săptămâni va fi cel mai vizitat site din lume. Şi vă sigur că merită.

Să trecem şi la lucruri mai "serioase". V-ați gândit vreodată cum ar arăta actrița preferată dacă ar fi cheală? Eh, uite că sunt oameni care şi-au pus problema. Şi, sincer, pagina **www.baldstars.finestars.com/baldstars/index.htm** este interesantă, pentru că se poate vedea care dintre vedete şi-a "construit" frumusețea şi care este cu adevărat frumoasă, chiar şi fără păr!

Şi dacă nu v-au plăcut "coafurile" de mai sus, vă puteți... juca chiar cu fața din dotare. O înscriere care nu costă nimic (în afara timpului, de doar câteva secunde), un scurt upload al unei fotografii personale şi **www.makeoversolutions.com** vă oferă posibilitatea de a vă realiza imaginea perfectă. Peruci, rujuri, fonduri de ten, ochelari, pălării etc. Pare simplu, nu? Succes!

Să nu cumva să exagerați pentru că puteți ajunge la **www.geocities.com/mistere.ro**, în secțiunea "specii necunoscute"! Celelalte mistere din pagină se referă la OZN-uri (evident) sau la diverse alte obiecte neidentificate. Site-ul pare într-un stadiu destul de incipient, însă se anunță încă de pe acum un concurent serios al altor pagini de profil (şi sunt foarte multe pe internet), dacă realizatorul său îşi va continua munca. Aveți prea mult timp liber la dispoziție şi nu ştiți cum îl puteți umple? O soluție la îndemână este **www.brainbashers.com**, un site care conține o colecție impresionantă de jocuri şi iluzii optice, foarte multe dintre acestea fiind de-a dreptul captivante.

Iar dacă vreți să fiți pregătiți în compania unor străini, care evident vor fi neprietenoşi! - nu ezitați să accesați **www.insults.net**. Doar înjurăturile se învață cel mai uşor într-o limbă străină, nu-i aşa? Exemple sunt destule în acest sens, unele chiar celebre, aşa că... spor la treabă.

Gata şi pentru săptămâna asta, că v-am povestit destul. Adresa rubricii, **internetvlg@yahoo.com**, vă aşteaptă în continuare cu adrese şi site-uri interesante, aşa că nu ezitați.

DCP100168

SPAȚIUL CELOR CARE NU MAI SUNT SINGURI

TRANZIT şi ANGELA pentru TOATE MARIILE, MĂRIANII, MĂRIOARELE, MARIUŞII: "La mulți ani, oameni buni! Să trăiți cu numele!"

TRANZIT şi ANGELA pentru UN ROMANTIC, MI, MELODY, DARK ONE, LORD d'IF: "La mulți ani, dragilor! Să aveți parte de toată bucuria din lume!"

TRANZIT şi ANGELA pentru FIDIAS, RAZA DE SPERANȚĂ şi MELANIE KLEIN: "La mulți ani! Să ne trăiți!"

ANA pentru DYDY: "Nici joia viitoare nu vii?"

ANA pentru SALOME: "Ai trecut de dimineață cu ziarul fără să mă vezi. Cred că încă dormeai..."

TRANZIT şi ANGELA pentru MAMA NECUNOSCUTULUI: "La mulți ani, doamnă! Să ne trăiți! Aveți un fiu pe cinste."

DANI pentru MAMA LUI: "Din toată inima, la mulți ani! Să creşti mare, vorba lu'mătale!"

NECUNOSCUTUL pentru LAURA: "Îmi pare bine că te-am cunoscut!"

NECUNOSCUTUL pentru COBRA: "Scuze că nu ți-am adus cartea promisă!"

TRANZIT şi ANGELA pentru VOICHIȚA: "Îți suntem alături! Acum şi mereu."

DELIA pentru MMM: "Să ne fie bine în continuare. Sper că acum citeşti suplimentul, ca să nu mai afli de la prieteni..."

Codrin printre vedete

Monica se logodește în luna august

- La un moment dat cântai în trupa Vivaa. De ce v-ați despărțit?

- Colegii mei au ales să plece de la Casa de Producție a lui Costi Ioniță la cea a lui Mihai Alexandru. Nu ne-am certat, însă, după acest eveniment, am hotărât să-mi încep o carieră solo. În continuare ne înțelegem de minune. Poate e mai bine așa…

- Cât de mult te-a afectat destrămarea formației Angels?

- Foarte mult. Am crescut împreună cu Raluca, ne înțelegeam foarte bine și s-a rupt ceva din viața mea la destrămarea trupei. Ea de mică dorea să cânte un alt gen de muzică și visa la o carieră solo. Din fericire însă, în prezent, Raluca este cea mai bună prietenă a mea.

- E mai bine acum pentru tine?

- Mă descurc și așa, însă e mai greu pe scenă când ești de unul singur. Dacă ai pe cineva alături de tine poți trece mai ușor de anumite emoții.

- Ce crezi că așteaptă fanii de la tine?

- Cred că așteaptă piese foarte bune și o mișcare scenică pe măsură. Iar eu promit să nu-i dezamăgesc.

- Când te uiți în oglindă, ce crezi că a mai rămas din copilul care ai fost?

- Nu cred că a mai rămas foarte mult. Crescând, am observat cât de rea este lumea care ne înconjoară. Și acest mediu m-a schimbat foarte mult. Când eram mică, nu aveam griji și mi se părea viața mult mai frumoasă. Acum am întâmpinat o serie de greutăți cărora le fac față cu greu.

- Cum te simți pe scenă?

- Excelent. Pe scenă uit de orice griji. Mă bucur că deși nu am apărut cu un videoclip și o promovare pe măsură, publicul mă primește cu aplauze.

- Când vei reveni cu un clip?

- La sfârșitul verii. Cum se termină sezonul estival mă apuc de treabă.

- Este greu de intrat pe piața muzicală românească?

- Mult mai greu decât înainte. Acum sunt foarte mult trupe și publicul nu mai știe în ce direcție să se îndrepte.

- Ce părere ai despre ziariști?

- Nu m-au supărat niciodată. Mi se pare că-și fac treaba foarte bine. De vină mi se par că sunt și artiștii pentru că nu sunt întotdeauna sinceri cu presa și atunci mi se pare normal să apară disensiuni între cele două tabere.

- Ce faci în timpul liber?

- Acum că e vară merg la plajă sau… dorm.

- Ești un adolescent fără adolescență?

- Da. Deja mă simt foarte obosită, deși am doar 18 ani. E greu…

- Ce aștepți de la cariera de artist?

- Aștept un videoclip foarte bun. Piesele există deja. Și sper că reacția publicului să fie foarte bună.

- Cum te văd colegii de clasă? Sunt invidioși?

- Nu. Cred că ei mă susțin cel mai tare. S-au obișnuit cu mine și mă ajută mai ales la lucrări și teze.

- Ai un prieten?

- Da. Și ne logodim în luna august.

Text și foto: CODRIN-ȘTEFAN ARSENE

DISTRACȚII DE VACANȚĂ

n Unde mergem?
n Cât ne costă?

Este vacanță și toți tinerii au timp liber. Chiar dacă unii dintre noi mai și muncim în această perioadă, tot ne găsim un mic răgaz în care să mergem să bem o cafea, un suc, o bere sau să mâncăm ceva prin oraș. Vom începe azi un tur printre barurile din orașul nostru. Primul loc despre care vă vom spune azi e Plaja "Dunărea". Aici ziua puteți face plajă, iar seara vă puteți delecta la o bere în compania prietenilor la terasele special amenajate. Deși prețurile sunt pentru toate buzunarele, atmosfera acestor terase este doar pentru cei care se dau în vânt după manele. Condițiile de igienă nu sunt chiar foarte bune, dar servirea atinge un nivel destul de ridicat. Un alt loc frecventat de tineri este Pizzeria Amadeus. Atmosfera de aici este foarte plăcută, servirea este și ea la înălțime, dar prețurile se pare că sunt puțin mai ridicate decât la terasele de la plajă. Muzica este plăcută, fapt confirmat de clienții care împânzesc locul. Tot în complexul Tiglina I am descoperit un bar mai special: Mon D'Art Caffe. Ineditul locului constă în faptul că aici se organizează expoziții de artă, motiv care îi atrage pe cei care sunt pasionați de acest domeniu. Prețurile nu sunt foarte ridicate, iar atmosfera face toți banii. Vom reveni și cu alte baruri de prin oraș. Până atunci vă dorim vacanță plăcută și distracție maximă.

TEODORA MIRON

BRONZUL – UN DELICIU... MODERN

n **Coco Chanel prima femei bronzată**
n **Soarele poate fi atât un prieten, cât și un dușman al pielii**
n **Cremele de plajă sunt scumpe, dar necesare**

Indiferent că mergem la mare sau doar la ștrand trebuie să avem grijă cum ne expunem la soare. În dorința noastră de "a lua tot soarele" ne expunem inconștient, la raze mult prea puternice pentru piele. Deși soarele, sursa vieții, este adeseori un prieten de nădejde, el se poate transforma în cel mai mare dușman al nostru dacă nu știm să ne apărăm. Tenul bronzat este un deliciu… modern. Această modă a apărut din greșeală atunci când Coco Chanel s-a întors bronzată dintr-o croazieră cu iahtul. Toată lumea știe că razele solare acționează diferit asupra fiecărui tip de ten și conțin radiații UVA și UVB, ce au efecte negative asupra pielii. Dacă te expui prea mult la soare riști să te alegi cu arsuri, boli de piele sau, mai grav, cu cancer de piele. Așadar, nu stați din primele zile foarte mult la soare, chiar dacă vreți să aveți un ten arămiu cât se poate de repede. Pentru a obține un bronz frumos și de lungă durată, încercați, pentru început, să stați la soare câte 20-30 de minute dimineața și tot atât la orele după-amiezii. Nu uitați să vă cumpărați creme cu protecție solară, adică o loțiune cu Factor de Protecție Solară (FPS). FPS-ul reprezintă durata în care o persoană se poate expune razelor UV fără să aibă probleme, atunci când are aplicată loțiunea în comparație cu timpul recomandat pentru bronzare atunci când pielea nu este protejată. De exemplu dacă aveți o loțiune cu FPS 20 înseamnă că puteți sta la soare de 20 de ori mai mult (fără a vă arde) decât atunci când nu erați protejați de cremă. Cel mai bine ar fi să folosiți o cremă rezistentă la apă. Iată câteva sfaturi pentru un bronz de invidiat. n Crema de plajă nu trebuie să aibă un factor de protecție mai mic de 15. Cele mai indicate sunt loțiunile care au atât filtre UVA, cât și UVB. n Alegeți loțiunile rezistente la apă care conțin vitamine și uleiuri necesare hidratării pielii. n Crema se aplică cu aproximativ 15 minute înainte de expunerea la soare și se reaplică după două ore sau atunci când ați ieșit din apă. n Nu vă expuneți razelor solare fără pălărie, batic etc, iar între orele 10,00 și 16,00 stați cât se poate departe de plajă. n Ochelarii de soare nu trebuie să lipsească din garderoba de vară, deoarece vă protejează ochii și vă ajută să fiți la modă. n Cremele cu FPS 2 sunt recomandate doar persoanelor bronzate. n Lichidele vă ajută să vă păstrați pielea hidratată.

Dacă nu v-ați cumpărat încă o cremă de plajă iată câteva oferte tentante: Loțiune fortifiantă cu FPS 15 de la Nivea (380.000 lei), Nivea Aqua Spray cu FPS 5 (225.000 lei), Spray cu FPS 10 de la Garnier (315.000 lei), Loțiune Spray cu FPS 30 de la Elmiplant (130.000 lei), Lapte și spray L-Oreal (280.000 lei) și Cremă cu FPS 20 de la Avene (se găsește în farmacii 490.000 lei)

Text și foto: TEODORA MIRON

Vacanță fără frontiere

Expoziție de tricouri

Olivia a fost la Strasbourg, unde a văzut o expoziție impresionantă de... tricouri. De toate culorile și mărimile. Înșirate frumos pe un panou uriaș, în aer liber, expoziția alcătuia un puzzle inedit care atrăgea atenția în special celor nefamiliarizați cu așa ceva.

Vă așteptăm să ne aduceți într-un plic sau să ne trimiteți pe adresa redacției (redactie@viata-libera.galati.ro) o fotografie amuzantă sau, pur și simplu, frumoasă, pe care o revedeți cu drag. Trebuie să specificați pe plic: Pentru concursul "Vacanță fără frontiere" și să menționați pe verso numele fotografiei. Cele mai reușite vor fi publicate.

ANGELA RIBINCIUC

"Perla săptămânii"

Foarte mulți cititori ne trimit scrisori și e-mailuri cu perle ale profesorilor și ale elevilor. Le mulțumim pentru atenția acordată și pe câștigători îi invităm să-și ridice premiul de la sediul ziarului "Viața liberă". Din tranșa lunii iulie au mai rămas doi câștigători care nu și-au luat cartea dată ca premiu. Este vorba de Adrian Chiriță și Bogdan Gheorghiță. Îi invităm la redacție marți între 12.00 și 14.00. Iată ce minunății am mai primit și în această săptămână.

n Ciobanul "Mioriței" a spus ca la cap să-i puie diferite fluiere. n Pastelul nu este în fond decât sufletul poetului îmbălsămat în natură. n Cei care comit greșeli sunt penibili de pedeapsă. n Primăvara e cald și păsărelele se întorc din țările călătoare. n Datorită geniului său, Ion Creangă a ajuns să fie tradus în toate colțurile țării și chiar peste hotare.

Spre deosebire de tragedie, într-o comedie deznodământul se termină de obicei vesel. n Căci, în definitiv, ce reprezintă un milion? Ia, șapte-opt sute de mii, colo!

Culese de Ruanda Crețescu

n Atunci când un Aprod Purice îi dă calul său, acesta se face Movilă pentru ca mai târziu să ajungă boier. n Bătrânul Dan trăiește într-o peșteră care-i dă un aspect grotesc. n Tipătescu se purta cu nevasta lui Trahanache așa ca și cum ea n-ar avea soț. Îi trimitea scrisori de amor, vorbesc amândoi ca niște îndrăgostiți și așa mai departe. n Polițistul **Prispanda** vorbește numai cu perle. n Ora exactă a plecării trenurilor e de obicei mai devreme sau mai târziu, cum e norocul. n Acolo, la izvor, Labiș aude detunătura puștii care constituie moartea gingașei fiare.

Culese de Cristinel Muscel

n Te-ascult acuma, idiotule, să văd ce nu știi. n Cum știți, citoplasma e un animal unicelular. Dacă v-ați tâmpit, așa veți rămâne. Ca și mine. n Ia ieși la tablă și hai s-o facem. n Cine mai șterge din tablă? n Citește tu, că n-au toți carte... iar amintirile ne chinuiesc! n Cine a zis că trebuie să înțelegi? Stai și tu acolo ca o mobilă! n Scrisoarea totuși nu a ajuns, deși nu fusese trimisă de Poșta Română (Romeo și Julieta). n În clasa asta majoritatea sunteți niște plante artificiale. n Unii au luat-o razna... dar nu e nici o problemă! n Profa de istorie: Ce te uiți așa la mine? Crezi că o să-mi crească mustața? n Ăștia de a X-a sunt în tranziție spre a nu avea nici un fel de preocupări.

Culese de Irina Popa

n Șterge mescheria. n Bun băiat, păcat de fată. n Mă murdărești pe pantofi cu pantalonii tăi albi. n Vrei să stai la mine-n chelie? n Se droghează cu mirosul de la baie. n Avem să citim o pictură. n Ionescu, al patrulea absent. Gata a pus-o! Nu așa spuneți voi? n Budis plimbă-ți ochelarii până la tablă! n Dați-vă mâna, fiecare cu mâna lui.

Culese de Andreea Poalelungi

Câștigătoarea de astăzi este **Irina Popa**. Ne cerem scuze că nu am reușit să publicăm toată oferta de perle primită săptămâna trecută. Nu-i nimic. Acestea vor fi publicate sâmbăta viitoare. Pentru a putea participa a concursul "Perla săptămânii" trimiteți "perlele" într-un plic, alături de toate datele personale, pe adresa redacției, str. Domnească nr. 68 sau pe e-mail-ul codrin2004@k.ro. Premiile nu vor întârzia să apară.

A consemnat: CODRIN-ȘTEFAN ARSENE

VERDE-N FAȚĂ la Mamaia

n Anul acesta Galațiul este foarte bine reprezentat la festival n Avem concurenți atât la creație, cât și la interpretare

Despre trupa gălățeană "Verde-n față" am auzit câte ceva, i-am mai văzut pe câte un afiş care anunța un nou concert prin oraş, i-am auzit cântând şi, mai mult decât atât, i-am întâlnit şi la concerte de prin alte oraşe. Nu sunt mulți însă cei care să-i cunoască şi de aceea am hotărât să vă dăm câteva date despre ei. La început au fost cinci membri: Vali Şerban (voce), Mihai Paveliu (chitară solo), Ioan Dan (bass), Ionuț Nistor (tobe) şi Cristian Lepădatu (clape). Între timp, Cristian a fost înlocuit de Georgian Nițu. Cei cinci au reuşit să mărească trupa, aducând un percuționist: pe Viorel Preda, de la "Spitalul de Urgență". Cum trupa era completă şi băieții aveau chef de muncă, au hotărât să înregistreze un album. Şi, sub directa îndrumare a celor de la Fan Muzic Grup, au reuşit. Ba mai mult decât atât, au filmat şi un videoclip la piesa "Cine-a pus…", care aşteaptă să apară pe posturile de specialitate. Anul acesta este unul norocos pentru trupa gălățeană. Au participat la preselecție şi au fost admişi la Festivalul de la Mamaia. Deşi nu s-au înscris din timp, cei şase membri au reuşit totuşi să ajungă la preselecție. "În urma unui telefon primit vineri seară am hotărât să mergem la Constanța. Tot materialul nostru este la Bucureşti aşa că a trebuit să ne pregătim piesele pentru festival în doar trei zile" , îşi aminteşte Vali. "A fost foarte greu pentru noi. Am reuşit să terminăm piesele la timp, dar nu am reuşit să ne căutăm şi sponsori. Aşa că am plecat la Constanța pe cont propriu", vine completarea lui Mihai. Dar efortul lor a meritat: au fost foarte bine primiți acolo şi au fost admişi cu piesa "Încă o zi" la secțiunea interpretare. Anul acesta Galațiul este foarte bine reprezentat: o concurentă la creație (Maria Magdalena Dănăilă), iar la interpretare: Florentina Țuchel şi cei de la "Verde-n Față"."Am avut două piese la interpretare: «Încă o zi» şi «Fii a mea» şi am avut şi una la creație: «Aş vrea». Din cele trei, a fost admisă o singură piesă, dar noi suntem foarte mulțumiți. Participarea la acest festival este un pas în față foarte important pentru noi", ne povesteşte vocalul trupei. "Am avut emoții foarte mari, deoarece ne-au lăsat să cântăm doar prima strofă şi refrenul din piesa admisă şi jumătate din cealaltă. Vă dați seama că îmi făceam tot felul gânduri. Singurul care nu îşi arăta emoțiile era Vali. Probabil el a fost singurul care a înțeles de ce nu am fost lăsați să cântăm: melodia a plăcut de la început. Vă dați seama cum ne-am simțit când ni s-a spus că ne vedem la toamnă chiar înainte ca juriul să termine de deliberat", îşi aminteşte Mihai. "Participarea la Mamaia este o uşă deschisă spre viitor. Să nu uităm că multe trupe s-au lansat la acest festival", ne-a mărturisit Viorel. Îi vom putea asculta şi susține pe cei de la "Verde-n Față" în perioada 1-4 septembrie, când va avea loc festivalul. Dar până atunci mai e mult de muncă. Cei şase membri sunt foarte hotărâți: "Plecăm acolo cu un scop precis: să luăm un premiu. Dar pentru asta trebuie să muncim foarte mult şi să avem grijă şi de imaginea noastră". Perioada ce urmează este foarte grea, pentru că trupa se confruntă cu aceeaşi problemă care a avut-o şi când a plecat la preselecție: găsirea sponsorilor (organizatorii nu finanțează participarea la concurs). Sperăm că vor fi iubitori de muzică care să îi ajute pe cei de la "Verde-n Față" să ajungă la concurs. Le urăm succes atât în perioada imediat următoare, cât şi la festival.

TEODORA MIRON

VEDETE (şI) PE INTERNET

www.akcent.rol.ro

Akcent are un fanclub în Galați și unul în Tecuci

Pentru această săptămână v-am pregătit la rubrica "Vedete (şi) pe internet" prezentarea site-ului oficial al formației Akcent. Deşi cei patru băieți n-au mai "ieşit" în ultima vreme pe posturile de specialitate cu vreun videoclip, noi sperăm că vor reveni în topurile de specialitate cât de curând. Ar fi păcat să nu fie aşa.

Prima secțiune se numeşte "Despre noi". Faptul că avem de-a face cu o trupă studențească se observă din frazele cu care suntem întâmpinați, la prima noastră oprire: "Pe scurt, Akcent înseamnă emoție, distracție, ambiție, nonconformism, idolii unei generații tinere şi... Discul de Aur şi Discul de Platină primite pentru acelaşi album în timp record". Dar cine sunt de fapt cei patru membri ai formației Akcent? **Adrian** este născut sub semnul Berbecului, păstrând caracteristicile definitorii ale zodiei: adică perseverența şi pasiunea. Cel mai adânc înrădăcinată în viața lui este muzica, de altfel, acesta fiind motivul pentru care a lucrat ca DJ la un post de radio cu tradiție. **Mihai** este student la Facultatea de Filosofie şi Jurnalistică "Spiru Haret". El consideră că în viață cel mai mult contează să fii obiectiv şi comunicativ. A practicat multe sporturi ca înotul, rugby-ul, judo şi fotbalul, dar s-a lăsat de toate, căci mama sa l-a convins să-şi înceapă cariera de model. **Marius** este un Leu veritabil, dar care nu crede în zodii. Deşi a venit în Bucureşti pentru a urma cursurile Facultății de Drept, a ajuns foarte repede la concluzia că nu-i de el şi că se descurcă mai bine în marketing. Marius şi-a dovedit calitățile vocale cântând în corul bisericii. Pasiunea lui numărul unu rămâne însă... ciocolata. **Sorin** este din Baia Mare şi a venit în Bucureşti pentru a urma cursurile Facultății de Arte Plastice (secția Ceramică, Sticlă şi Metal). O vreme a fost model şi chiar ar fi putut face o cariera remarcabilă, dacă n-ar fi apărut pasiunea pentru muzică. A făcut prezentări pentru Doina Levința, Pierre Cardin şi a apărut în spoturi pentru Dialog şi Sony. Crede în Dumnezeu şi încearcă să citească din Biblie în fiecare seară! La "Ştiri" puteți lectura toate informațiile apărute în presa națională despre trupa Akcent în ultimii doi ani. Ce-i drept, la "capitolul" 2004, cu ştirile băieții stau cam prost. Ultima care apare pe site este din luna mai! În cazul în care sunteți interesați şi doriți informații despre cele două compact-discuri scoase pe piață de Akcent vă invităm să vizitați secțiunea "Albume", unde găsiți versurile melodiilor.

Interesantă e şi "Fanclub"-ul, particularizat la nivelul fiecărui județ. Totul e pus la punct în funcție de persoana de contact, telefon, e-mail şi adresă. Astfel, am aflat că județul nostru "stă bine" la capitolul fancluburi Akcent. În Galați persoana de legătură este Marius, căruia îi puteți scrie pe adresa de e-mail marius19862002@yahoo.com sau prin poşta tradițională, str. Tecuci nr. 193, Bl. N7, apartament 17. Dacă vă interesează şi numărul de telefon, intrați pe site. Tot de aici am aflat că şi oraşul Tecuci are o "filială". Constanța este persoana de legătură. O puteți contacta pe adresa: str. 1 Decembrie 1918, bl. AG2, sc.2, ap. 36, Tecuci, județul Galați. Dacă vreți să-i scrieți webbmasterului, intrați la "Contact". Forumul este momentan dezactivat. Pe curând!

CODRIN-ŞTEFAN ARSENE

Prietenul lui George Michael are probleme cu alcoolul

Prietenul lui George Michael s-a internat într-o clinică pentru a urma un tratament care să pună capăt dependenței de alcool. Kenny Goss a fost de acord să se interneze, la insistențele celebrului său prieten, cam sătul de răbufnirile sale alcoolice. În vârstă de 45 de ani, Kenny Gross va petrece câteva luni într-o clinică exclusivistă din statul american Arizona. El s-a internat în urma unui incident neplăcut provocat în timpul unei petreceri. George Michael şi Kenny Gross sunt împreună de opt ani, dar au admis public amândoi că nu au o relație exclusivistă şi frecventează şi alți parteneri.

C.S.A.

Ce nu știați despre ei

Maria Lătărețu, din amintiri

Maria Lătărețu a văzut lumina zilei pe 7 noiembrie 1911, în familia lui Ion Borcan din Bălceşti, Gorj, pe valea Gilortului. "Când am deschis ochii pe lume m-am pomenit într-o căsuță mică şi săracă, cu două încăperi. Acuma nu mai există… Dar grădina casei mele nu am să o pot uita niciodată. Avea gard de jur-împrejur cu stobori împletiți cu nuiele, iar în grădină aveam o mulțime de trandafiri, nalbe, garoafe, gherghine şi o tufă de liliac", mărturisea, la un moment dat, interpreta de muzică populară. Aici a deprins cele dintâi cântări de la mama ei, Maria, din familia Culici - vestiți lăutari de pe valea Gilortului. În 1923, Maria, la numai 12 ani, cântă în taraful lui Ionică Gilca din Novaci, apoi la Târgu-Jiu în taraful fratelui său, Ioniță. Nu împlinise bine 16 ani când a devenit cântăreața principală a tarafului Tică Lătărețu, viorist şi cântăreț din Leleşti, sat nu departe de Târgu-Jiu. Tânărul lăutar i-a devenit soț, din acel moment interpreta fiind cunoscută ca Maria Lătărețu. Timp de zece ani colindă din sat în sat, pe la nunți şi petreceri, ajungând până la Izverna Mehedințiului, în hotar cu Banatul.

În 1937, Constantin Brăiloiu o aduce la Bucureşti, pentru înregistrările Arhivei de folclor a Societății Compozitorilor Români. Primele imprimări sunt făcute pe cilindri de fonograf, apoi pe discuri "Columbia". Interpreta va cânta adesea la microfonul posturilor de radio, faima ei "străbătând" țara în lung şi-n lat.

În 1949, Maria Lătărețu devine cântăreața primei orchestre de muzică populară de stat, întemeiată în 1949 pe lângă Institutul de folclor, care avea să devină mai apoi orchestra "Barbu Lăutarul". Pe estrada marilor săli de concerte poartă mesajul folclorului românesc în Rusia, Cehia, Slovacia, Ungaria, Polonia, Iugoslavia, Bulgaria, Egipt şi Siria.

"Privighetoarea Gorjului", cântăreața Oltului şi a Jiului, Maria Lătărețu a adunat în cântecele sale frumusețea, bucuriile şi dorurile plaiurilor olteneşti. A trecut în lumea celor drepți pe scena pe care a slujit-o cu credință şi devotament. Inima ei a încetat să bată când încă nu încetaseră aplauzele publicului. Era 28 septembrie 1972, la Căminul Cultural din Romaneşti, județul Botoşani. Înregistrările artistei fac acum deliciul iubitorilor muzicii populare.

A consemnat CODRIN-ŞTEFAN ARSENE

"Nisipul să fie ud și marea un pic amară..."

Vama Veche. Capătul lumii unde te ascunzi să cauți marea. Departe de vârtejul colorat din Costinești, de hotelurile din Mamaia, de Satul de Vacanță, vrei marea fără accesorii, dezbrăcată de toate convențiile, de toate artificiile comerciale, vrei marea cu autenticul pielii unei femei care te fascinează.

Vama Veche e cea mai liberă plajă a Mării Negre. Aici, convențiile sunt anulate rapid, cu ușurința cu care sunt dezbrăcate hainele. Vama Veche era locul cel mai potrivit să intri în armonie cu universul până să fie atinsă de spiritul comercial care a făcut din acest capăt de lume capătul tuturor drumurilor spre mare.

Vama Veche e anul acesta supraaglomerată. Am fost puțin dezamăgiți când am regăsit plaja altădată pustie, unde rămâneai singur cu marea, invadată de terase, boxe, șezlonguri și corturi așezate unul lângă altul. Puternica mediatizare de care s-a bucurat sătucul uitat de lume a mobilizat tineretul la fața locului. Agitație colorată. Coadă la "ciori perverse" (clătite, specialitatea Vamei). Terase pitorești decorate cu stuf și scoici, ciorbă de pește, hamace, brățări, coliere, celebrul robinet botezat "Izvorul fericirii" de care atârnă o plăcuță: "defect" și toate genurile de muzică în afară de manele.

Sălbatică și nealterată până acum de prea mult interes comercial, Vama Veche a fost de când lumea emblema rockerilor, hippioților și a altor orientări rebele. Geci de piele, ciocate, ii, eșarfe răsucite în turbane, fuste largi, țepi colorați de punker, plete, lanțuri, cercei plasați cât mai original - peisaj inedit cu oameni care se simt bine în pielea lor. O puștoaică drăguță, cu părul arici ne întreabă în engleză dacă poate să stea la masa noastră în timp ce își așteaptă prietenii. O cheamă Greta și are 17 ani. Blugi negri, lanțuri. Născută în Germania din părinți români, se descurcă mai bine în engleză decât în română. După ce studiază terenul întrebându-l pe prietenul meu dacă suntem de mult timp împreună ne mărturisește că e lesbiană și că nu are probleme din cauza acestui lucru în Germania, dar că în România preferă să se ascundă. Incidentul a oferit din plin prietenilor mei subiect de miștouri pentru restul serii.

În această atmosferă boemă n-am înțeles conform căror rațiuni, o dată cu asfințitul soarelui, în Vamă a aterizat cu boxe și DJ-i cu tot, cea mai tare petrecere house a sezonului: Liberty Parade. Cu adepți sau fără, parada "beat"-ului care acoperea orice altă muzică se potrivea în aerul Vamei ca vacanța și gândul la restanțe. Noroc de filiala celebrului Club A care a încins o discotecă pe plajă și de luna care răsărea, rotundă și luminoasă. Vama știe formula vrăjită care te face să te simți liber, tânăr și puțin fără sfârșit. Și de dragul acestei clipe puțin eterne îți vine să faci o nebunie, orice... să dovedești că ești viu și unic. Eu am înotat prima dată sub lună, singură în marea neagră, ademenitoare, nedesluşită în întuneric...

RALUCA LIPAN

Cea mai frumoasă scrisoare

Lumea din jurul nostru este atât de mare

Scrisori cu amintiri din vacanță am mai primit dar sunt mulți cei care mi-au dat și multe sugestii pentru alte teme. Premiul din această săptămână va ajunge la **Dana, 23 de ani.** "M-am gândit să vă scriu despre vacanța mea, dar am realizat că nu prea aș avea ce să vă povestesc. De ce? Pentru că nu am fost, propriu zis, în vacanță. Deși nu merg la școală îmi ocup timpul muncind. Este un job foarte interesant: sunt ghid turistic. Sunt mulți cei care își doresc o astfel de meserie, dar sunt foarte puțini cei care o și obțin. Ca să poți obține un astfel de post trebuie să munceşti foarte mult. Mie îmi place să mă plimb prin lume, mi-am dorit să văd cât mai multe locuri, așa că am studiat foarte mult. În primul rând, am învățat trei limbi străine. Dar nu v-am scris ca să mă laud, ci ca să vă povestesc câte ceva din experiența mea de prin voiaje. Atunci când ai șansa să călătorești, ai și posibilitatea de a cunoaște foarte mulți oameni: de diferite naționalități, cu temperamente diferite și aparținând unor civilizații fascinante. Așa am reușit să îmi fac foarte mulți prieteni și să aflu multe lucruri despre cultura țărilor în care am fost. Amintirile pe care le am sunt atât de prețioase încât de fiecare dată când sunt întrebată dacă mi-a fost greu să învăț și să ajung aici, spun că «a meritat». Atunci când eforturile îți sunt răsplătite nu mai contează cât de mult ai muncit sau cât te-ai chinuit să realizezi lucrul respectiv. Lumea din jurul nostru este atât de mare... Acest fapt mă înverșunează să muncesc și mai mult și să ajung să văd tot ce se poate, cât mai mult." **Dana** a încercat să ne împărtășească câteva din ideile ei despre joburi și sper că a reușit să vă facă să vă gândiți, măcar puțin, atunci când vă veți alege meseria pe care o veți profesa toată viața. Trebuie să recunosc că eu am reflectat atunci când am citit scrisoarea ei. O aștept pe câștigătoare la redacție luni între orele 12,00 și 14,00 să-și ridice premiul: o invitație la film pentru două persoane, oferită de **RADEF** Galați și **"Viața liberă"**. Adresele sunt aceleași: str. Domnească nr.68 și theodora25ro@yahoo.com, iar eu aștept în continuare scrisorile voastre pe teme de vacanță.

TEODORA MIRON

FILMUL SĂPTĂMÂNII ÎN GALAȚI

SPARTANUL (Cinema Central)

O incursiune în culisele unei răpiri care implică o figură politică bine cunoscută. Un "lup singuratic", un "spartan al zilelor noastre", agentul guvernamental Scott (**Val Kilmer**) este însărcinat cu salvarea fiicei răpite a președintelui Statelor Unite. Numai că, pe parcursul anchetei, el descoperă un complot de proporții care-și are originile chiar la Casa Albă.

C.LUCA

În centrul atenției, dar în afara oricărei răspunderi

Dialog cu "Egoismul"

(Acțiunea se petrece într-un cinematograf)

Omul (în șoaptă): Pot să mă așez lângă dumneavoastră?

Egoismul (fără să se uite la el): Vezi că mai este un loc liber în spate.

Omul (se așează fără să țină cont de vorbele lui): Vă mulțumesc! (după câteva minute) Vă place filmul?

Egoismul: Deloc, e o porcărie de doi lei!

Omul (glumind): Ba, de 35.000! Dacă nu vă place filmul atunci de ce vă mai uitați?

Egoismul: De unde știi că mă uit? Doar mă gândesc!

Omul: Ciudat! Cum vă cheamă, dacă nu sunt prea indiscret?

Egoismul (mândru): Eu sunt... a murit? Eu sunt... păcat! Eu sunt Egoismul!

Omul (își dă seama): S-o fi ocupat locul din spate? (după alte câteva minute) Care sunt prietenii dumneavoastră adevărați?

Egoismul: Sincer? În general semenii tăi îmi sunt cei mai adevărați prieteni! Oamenii care au mereu pretenția de a fi în centrul atenției...

Omul: ...Și tupeul de a fi în afara oricărei răspunderi.

Egoismul: Yes! A murit, ți-am zis eu!

Omul: Nu cred că este un motiv întemeiat de bucurie, dar... Eu cred că în afară de sine egoistul nu apreciază pe nimeni, își ia singur partea, ceilalți rămânând datori!

Egoistul: Dacă n-ar aprecia pe nimeni, n-aș mai vorbi nici cu tine, nu crezi?

Omul: S-a terminat! Ți-a plăcut?

Egoismul: Ți-am mai zis o dată că nu! Dar sunt mulțumit că a murit personajul acela. La revedere, prietene!

Omul: Nuuuuuu!

DANIEL LUNGU

Sportul nostru, cel de toate zilele

Am auzit, nu cu mult timp în urmă, că așa cum mănânci în fiecare zi (și mănânci, nu?), trebuie să faci și sport în fiecare zi. Am fost șocată. Pentru unii, sportul e mai important decât hrana, dar pentru majoritatea e un moft, o necesitate sau o corvoadă. E un moft pentru tineri (mai ales tinere), e o necesitate pentru cei care și-au făcut o meserie din sport și de pe urma căreia își câștigă existența, și e o corvoadă pentru cei care vor să slăbească. Nu e post tv, ziar sau revistă, în care să nu găsești informații despre cum să te menții în formă, cum să scapi de kilogramele în plus sau cum să arăți ca vedetele tale preferate. A devenit sportul o obsesie? O modă? Specialiștii în domeniu ne recomandă ca zilnic să introducem în programul nostru cel puțin zece minute de sport. Dar mersul pe jos până la serviciu? S-a diminuat considerabil în ultimul deceniu. Preferăm autobuzul, maxi-taxi-urile, mașina personală sau taxi-ul, cine își permite. Și dacă mergem pe jos, nu o facem conștienți fiind că e un act benefic pentru corpul nostru ci de cele mai multe ori forțați de împrejurări. Și orele de cumpărături? Aproape au dispărut. La economia noastră de piață, facem mult prea rar cumpărături care să dureze de la două ore în sus. Și curățenia prin casă? Ei da, ăsta da efort fizic. Echivalează cu câteva ore bune petrecute la sală. Lipsește totuși organizarea care dintotdeauna a adus un plus de eficiență oricărei activități: pentru fiecare grupă de mușchi se lucrează în anumiți timpi, efortul fizic presupune o anumită pregătire a organismului, apoi dozajul fiecărui exercițiu diferă, de asemenea, cu cât vor fi mai variate cu atât vor fi mai eficiente... și uite cum se naște încă o pledoarie pentru sport. Dar până acum nu s-a făcut sport? Organizat, cel puțin la noi în țară, sportul a cam fost neglijat. Nu intră în calcul sportul de performanță sau cel din școli (nu comentăm pentru că nu cunoaștem) ci acele sporturi în masă sau de masă: fitness-ul și aerobicul. Să vedem și părerea a două tinere care au început să "meargă la sală" (o expresie la modă, de altfel) nu pentru a slăbi ci pentru a căpăta "tonus".

Andreea (22 ani): "Merg de două luni la sală și am slăbit două kilograme. Nu intenționam să slăbesc. Am vrut pur și simplu să văd cum e. Avem antrenoare tinere care ne fac să zâmbim și să ne simțim bine. E adevărat că la un moment dat simți că nu mai poți, dar cu un pic de ambiție o să treci peste momentele de criză și ai să constați că mai vrei. Nu e ușor. Însă un antrenor bun te face să vii și a doua și a treia oară".

Claudia (21 ani): "După trei luni am renunțat. Mergeam cu câteva colege. Aveam burtică. Venea vara. Trebuia să arăt bine. Ăsta a fost motivul. Și bănuiesc că nu sunt singura care am frecventat o sală de aerobic din acest motiv. Ce mi-a plăcut și m-a încurajat a fost că veneau și femei mai plinuțe. Parcă voiam să <muncesc> mai mult, împreună cu ele ca să arătăm mai bine".

Argumentele tinerelor de mai sus sunt bune dar nu suficiente pentru a susține un antrenament. În primul rând, e vorba de sănătate (ne spun tot specialiștii) și apoi de aspectul fizic. Noi, cei care nu avem încă probleme severe, conștientizăm mai puțin că ceea ce contează în primul rând este sănătatea și apoi înfățișarea noastră. Încă o dată: sportul înseamnă sănătate. Și vă mai spun un "secret": cu 200.000 lei puteți face aerobic și fitness, dimineața, de două ori pe săptămână la o sală special amenajată și cu profesori. Dacă vi se pare mult, o jumătate de oră pe zi acasă, e o soluție foarte bună. Trebuie doar să vă faceți un pic de timp și de spațiu, să începeți să vă mișcați și rezultatele nu se vor lăsa așteptate.

DELIA GAVRILIU

LISABONA

Capitala renăscută din propria cenușă

Lisabona este o localitate liniştită. Situată pe malul drept al râului Tagus, capitala Portugaliei are în jur de două milioane de locuitori. Mai puțin cosmopolită decât altele, Lisabona este cel mai sud-vestic oraş al Europei. Numită şi "oraşul celor şapte dealuri", capitala are o climă blândă, chiar şi iarna, iar vara, temperaturile ridicate din timpul zilei sunt compensate de nopțile răcoroase. Istoria localității reține teribilul cutremur din 1755, urmat de un tsunami (val uriaş) care a distrus 75 la sută din oraş, după care întreaga Lisabonă a trebuit să fie reconstruită.

MONUMENTUL DESCOPERITORILOR

Un tur cu tramvaiul sau cu autobuzul

Turiştii sunt invitați să viziteze oraşul prin intermediul a trei tururi, al căror preț variază între 10 şi 13 euro. Cu tramvai sau autobuz cu etaj, într-un circuit de o oră sau de o oră şi jumătate, turistul are prilejul să vadă locurile de care oamenii Lisabonei sunt mândri, ascultând explicațiile - în zece limbi europene sau nu - ale unui ghid care asociază informațiile istorice cu cele geografice, sociale sau comerciale.

Orice tur porneşte în Praca do Comercio (Piața Comerțului), trece prin câteva dintre cele mai importante piețe ale oraşului, ajungând obligatoriu pe malul oceanului, unde turistul este invitat să viziteze monumentul Descoperitorilor (al exploratorilor care şi-au legat numele de marile descoperiri geografice). Până acolo, turistul poate coborî, poate vizita muzeele sau palatele din oraş, poate face cumpărături sau se poate plimba, aşteptând următorul autobuz, pentru următorul obiectiv al circuitului. Acesta poate dura astfel o zi întreagă, pentru că ultimul autobuz (tramvai) pe care îl poate lua turistul porneşte din Praca do Comercio la ora 19,00.

Legendele lunii iunie

Luna în care turistul ar putea alege drept destinație Lisabona este, prin excelență, luna iunie. Aceasta este luna Sfinților Populari, Sfântul Anton fiind chiar patronul oraşului. Cu această ocazie se organizează sărbători populare, petreceri stradale, se mănâncă sardine, după care portughezii sunt înnebuniți. De altfel, la multe dintre sărbători, localnicii afişează un peşte (mai mult sau mai puțin stilizat) în locurile în care se organizează petrecerile stradale.

Poate cel mai interesant eveniment legat de Sfântul Anton şi de ziua oraşului este parada şcolilor de dans din localitate. Aceasta începe de pe la ora 20.00 şi se termină târziu în noapte. O avalanşă de culori şi costume care mai de care mai strălucitoare, o paradă de muzică şi dans, toate pe aceeaşi temă - Lisabona.

Parada şcolilor de dans în Lisabona

Legenda spune că noaptea Sfântului Anton este momentul nunții perfecte. În perioada anilor '60-'70 sărbătoarea se numea chiar "Miresele lui Anton", din anii '90, cuplurile care îşi unesc destinele de ziua Sf. Anton sunt sponsorizate de Primărie.

Fetele de măritat din Lisabona joacă un joc înainte de noaptea Sf. Anton, pe 13 iunie: ele umplu cu apă un recipient, scriu pe câteva bucățele de hârtie numele mai multor posibili parteneri, după care rulează hârtiile respective şi le dau drumul în recipientul cu apă. Aşază obiectul respectiv sub pat, iar a doua zi dimineața verifică bucățelele de hârtie. Dacă una dintre ele s-a deschis, atunci purtătorul numelui înscris pe ea este partenerul perfect pentru jucătoare.

Exploratorii

Istoria şi evoluția Lisabonei (ca, de altfel, a întregii Portugalii) se leagă de marile descoperiri geografice. De la minuni culese de la populațiile descoperite la monumente care celebrează temerarele acțiuni ale unor eroi precum Vasco da Gama, Pedro Alvares Cabral (descoperitorul Braziliei), Fernao Magalhaes (Magellan) care a traversat Pacificul în 1520. Situat pe malul oceanului, în apropierea Podului 23 Aprilie, monumentul a fost inaugurat în 1960, în timpul sărbătorilor dedicate infantului Henrique Navigatorul. El evocă marile descoperiri şi expansiunea Portugaliei, având forma unui vas imens, cu o înălțime de 50 de metri. Poate fi vizitat şi în interior, unde accesul se face prin intermediul unui lift. Turistul poate vedea acolo şi hărți imense, picturi ilustrând marinari şi sirene, toate urmărind traseele exploratorilor din secolele XV şi XVI.

Descoperirile sunt evocate şi de mozaicuri, multe dintre acestea ilustrând trecutul zbuciumat al oraşului, de exemplu, cucerirea Lisabonei de către musulmani (la Mănăstirea Sao Vicented de Fora), dramatica încercare a creştinilor de a rezista invaziei etc.

PRACA DO COMERCIO

Fado - asemănător doinei

Cine vizitează Portugalia, în special Lisabona, trebuie neapărat să asculte fado-ul, muzica tradițională a locului. Derivat din cuvântul latinesc "fatum" şi legat de "saudade" (dor de casă) fado-ul este un cântec de dragoste, destin, tristețe, nostalgie, sentimente şoptite cu voce blândă, greu de explicat, trebuie să fie simțit, spun ghizii.

Deşi originea acestui tip de muzică rămâne învăluită în mister, se spune că ea vine din tristețea marinarilor care părăseau capitala în secolele trecute, durerea celor care îi priveau pe cei dragi plecând pe mare, fără a şti dacă se mai întorc. În ultimul sfert al secolului al XIX-lea, fado-ul a fost adoptat de către aristocrați, care îşi exprimau, în felul acesta, iubirea pentru alesele inimilor lor, pe versuri de mari poeți portughezi.

Cântărețul este obligatoriu îmbrăcat în negru, vocea este acompaniată de chitară. Când un cântăreț de fado îşi cântă tristețea, în restaurante, nu se serveşte nici un fel de mâncare.

PODUL 23 APRILIE

Podurile - mândria locuitorilor

Lisabona este legată de zona turistică Algarve, situată în sudul Portugaliei, prin două poduri construite peste Tagus. Unul este Podul 25 Aprilie, cunoscut şi ca Podul Salazar, după numele dictatorului care l-a construit. Mai târziu, numele podului a fost schimbat pentru a comemora Sângeroasa Revoluție, ziua cea mai tristă fiind 25 Aprilie 1974.

Construcția podului se aseamănă cu cea a altui pod celebru - Golden Gate Bridge din San Francisco. Are 2.278 km lungime şi părăseşte Lisabona din cartierul Alcantara, deasupra şoselei care permite traficul rutier, fiind construită şi o linie de cale ferată. Pentru că, la sfârşit de săptămână, podul este foarte aglomerat, autoritățile au ridicat în 1998 un al doilea pod, Vasco da Gama. Acesta este cel mai mare pod din Europa, are 17.2 km lungime, 10 km fiind deasupra râului Tagus. Pornind din Parcul Națiunilor, podul îşi leagă numele de sărbătorirea a 500 de ani de la sosirea lui Vasco da Gama în India şi a fost în aşa fel consolidat încât să reziste la cutremure de patru ori mai mari decât cel din 1755, care a devastat Lisabona.

Trecerea peste cele două poduri le permite turiştilor să vadă de sus o mare parte a capitalei Portugaliei, turnurile specifice, palatele, grădinile, construcțiile care durează de secole şi care rămân un punct de atracție pentru vizitatori - Castelo de Sao Jorge, Alcantara, Igraja do Carmo etc. (Va urma)

NICOLETA CRÂNGANU

Adopție artistică

Cuplul de la Hollywood, Jennifer Aniston şi Brad Pitt, se pregăteşte să adopte un copil.

Rezistență

Un japonez în vârstă de 51 de ani a traversat înot lacul Baikal, informează Yahoo!News. El a parcurs aproximativ 30 de kilometri în 15 ore. Temperatura apei era de 9-10 grade.

IMPACT

FILME LA TV

ONOAREA FAMILIEI PRIZZI
(dramă, SUA, 1985)

ProCinema, sâmbătă, ora 22,15

Cu: Jack Nicholson, Kathleen Turner, Anjelica Huston

Charlie e numit succesor de şeful mafiot Corrado Prizzi în dauna fiului acestuia, Rosario. Urmează povestea de dragoste cu Irene, dar interesele "famigliei" nu lasă loc sentimentelor. Însă dincolo de povestea aceasta cu mafioţi mai puţin obişnuiţi, bătrânul vulpoi John Huston se amuză să-şi expună actorii de categorie grea în scene hilare şi crunte. Premiul Oscar pentru rol secundar - Anjelica Huston.

UN DOMN DISTINS
(comedie, SUA, 1992)

Antena 1, sâmbătă, ora 20,15

Cu: Eddie Murphy

Un escroc mărunt descoperă că e tizul lui Jeff Johnson, un politician care murise după ce fusese ales în Congres. Fără să stea pe gânduri, căci i se pare păcat să nu beneficieze de privilegiile puterii dacă are ocazia, Jeff se instalează pe fotoliul de congresman unde, complexat de adevărații escroci, îşi descoperă vocația de om cinstit.

VALUL ROşU
(dramă, SUA, 1990)

Prima TV, sâmbătă, ora 1,00

Cu: George Clooney, Dedee Pfeiffer, Doug Savant

Remar (**Clooney**) şi Attila sunt doi surferi care fac trafic cu droguri, pentru a-şi asigura traiul. Ei încearcă să facă o ultimă afacere cu un lord al drogurilor, Calavera, când prietenul lor, True Blue, este arestat de poliție. Blue îşi dă drumul la limbă în momentul în care este anchetat de poliție, iar Cavalera încearcă să se răzbune pentru această trădare.

FAMILIE DE HOLLYWOOD

Brad Pitt şi Jennifer Aniston vor să adopte un copil

Cuplul de la Hollywood, Jennifer Aniston şi Brad Pitt, se pregăteşte să adopte un copil, după ce ani la rând au încercat să aibă un copil al lor, informează site-ul Ananova.com.

Potrivit cotidianului "The Daily Star", cuplul, care s-a căsătorit acum patru ani, este disperat să aibă un copil. Aceştia nu au renunţat să spere că fostul star din serialul "Prietenii", Jennifer, de 35 de ani, va rămâne însărcinată, dar între timp au decis să adopte un copil, a adăugat acelaşi cotidian.

Brad, în vârstă de 40 ani, a vizitat deja o creşă din apropierea casei lor din Beverly Hills.

Cuplul se adaugă listei de staruri de la Hollywood care au adoptat copii, precum Tom Cruise şi Nicole Kidman sau starul din "Tomb Raider", Angelina Jolie.

CLICK NEWS

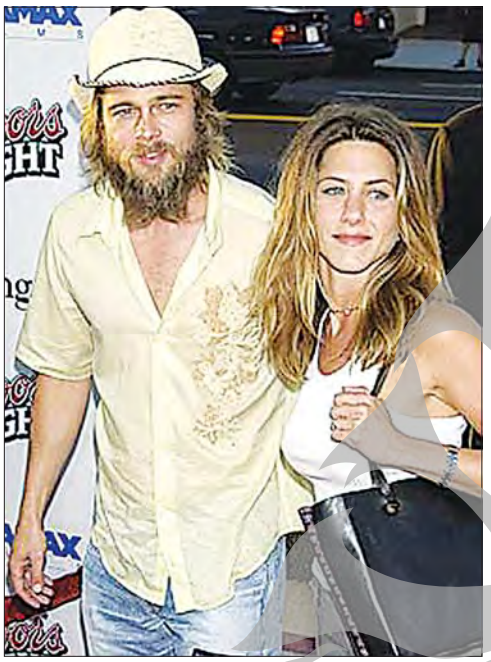

Mormânt preistoric - descoperit în Egipt

Autoritățile egiptene au anunţat că a fost descoperit un mormânt preistoric în regiunea Wadi Huch.

După cum informează agenţia italiană de presă ANSA, mormântul, săpat în piatră, conţine resturile unui schelet, mai multe obiecte funerare, un vas decorat cu fiinţe umane şi păsări, precum şi mai multe ramuri de palmier împletitie.

Descoperirea a fost realizată de un grup de arheologi din cadrul Royal Belgian Museum of Arts and History, care se află în zona respectivă din 1998.

CLICK NEWS

Record de divorțuri în Germania

Germania a înregistrat anul trecut un nou record în ceea ce priveşte numărul de divorţuri. După cum informează ediţia electronică a cotidianului german Bild, în anul 2003 un număr de 213.000 de căsătorii au fost desfăcute în Germania, ceea ce reprezintă o creştere cu 4,2 la sută faţă de anul 2002, au transmis vineri reprezentanţii Oficiului federal de statistică.

Numărul divorţurilor înregistrate în Germanie este în creştere continuă începând cu 1993, cu excepţia anului 1999. În 2002 au fost depăşită pentru prima dată cifra de 200.000 de divorţuri.

CLICK NEWS

REFLECTIILE lui Costache

Bacterilă

MIHAI COSTACHE

Un snop de savanţi americani nu a avut ce face şi a întocmit un top al celor mai murdare obiecte din gospodărie. Ingrată misiune… de-aia n-au loc prea mulţi studenţi români la Harvard, ca să aibă nişte americani unde să-nveţe să numere micile băzdăganii. În fine, să-ncepem cu locul

5. Colacul de la WC: în cazul în care doamnele mai urlă la bărbaţi să nu mai uite ridicat leagănul civilizaţiei occidentale, cei prinşi cu capacul ridicat pot să formuleze un argument cât se poate de ştiinţific: "măi fraiera continentului, casnică incompetentă ce eşti, pe colac sunt 100 de bacterii pe centimetru pătrat. Care-s şi ele fiinţe vii, nu poţi să le tratezi cu fundul, că nu-s politicieni. Şi nici agenţi de asigurări. Deci sus capacul şi jetu' pă ele ca pă gard, că vodca în stare de postdistilare e toxică şi le omoară!". Ar mai fi ceva de zis, da' cică e bine să fii misogin abia după ce ai terminat de mâncat ce-a gătit nevasta.

4. Podeaua din bucătărie. Pe aşezământ se pare că ar fi un contingent de minim 10.000 de bacterii pe centimetru pătrat, care-n fericirea lor de bacterii inconştiente, toată ziua fac sex, se înjură şi se bat pe firimiturile care mai cad de la masa oamenilor. Fireşte, e vorba despre podelele din bucătăriile occidentale, acolo unde chiar cad firimituri şi nu de cele din România, unde până şi bacteriile fac foamea.

3. Calculatorul: 40.000 de bacterii pe centimetru pătrat. Periculos!

Infecţie! Jeg! Mizerie! Motiv mai întemeiat pentru ca la alegerile interne din PSD să fie acoperită tastatura nici că se putea găsi, să nu dea vreo molimă-n monolit.

2. Cârpa de vase. 7.000.000 de bacterii pe centimetru pătrat. Deja lucrurile sunt catastrofale şi ne primejduiesc fondul genetic şi chiar existenţa rasei umane, aşa că ştim noi, bărbaţii, ce ştim atunci când ne dăm loviţi şi evităm, fie cu preţul pierderii dreptului la a şasea bere, să spălăm vasele.

1. Frigiderul. În cazul în care în frigidere sunt mai mult de 7 grade, acestea se transformă în adevărate lagăre de concentrare pentru bacterii, care se înmulţesc mai tare ca alimentele şi stau ca naivele, înăuntru, bucurându-se că-s puse la săpat şanţuri prin brânză şi nu le trimite nimeni în Tibet, la etaj, în congelator.

UN ZÂMBET PE ZI

Să zâmbească alții, eu sunt om serios...

Radar

De la Poliția Rutieră

Unde va fi radarul

Sâmbătă

În municipiul Galaţi - pe străzile Portului, Brăilei şi Siderurgiştilor, pe Bulevardul George Coşbuc şi în Bariera Traian; în municipiul Tecuci - pe străzile Gheorghe Petraşcu, 1 Decembrie 1918 şi Tecuciul Nou.

În judeţ, pe Drumul Naţional (DN) 24 - în localităţile Munteni şi Cosmeşti; pe DN 25 - la Şendreni, Independenţa, Piscu şi Tudor Vladimirescu; pe DN 26 - la Frumuşiţa, Folteşti şi Vânători; pe Drumul Judeţean (DJ) 251 - la Schela, Pechea, Slobozia Conachi şi Smârdan.

Duminică

În municipiul Galaţi - pe străzile Brăilei, Portului şi Cloşca, pe Magistrala SIDEX şi Bulevardul George Coşbuc; în municipiul Tecuci - pe străzile Tecuciul Nou şi Gheorghe Petraşcu.

În judeţ, pe Drumul Naţional (DN) 24 - în localităţile Munteni şi Cosmeşti; pe DN 25 - la Şendreni, Independenţa şi Hanu Conachi; pe DN 26 - la Vânători, Şivița, Tătarca şi Tuluceşti; pe Drumul Judeţean (DJ) 251 - la Cuca, Rediu, Pechea şi Slobozia Conachi.

Un japonez a traversat înot lacul Baikal

Un japonez în vârstă de 51 de ani a traversat înot lacul Baikal, informează Yahoo!News. El a parcurs aproximativ 30 de kilometri în 15 ore. Temperatura apei era de 9-10 grade.

Acompaniat de o barcă cu motor, Ken Ikarashi, era îmbrăcat într-un combinezon izoterm şi a mâncat în timpul traseului alimente energetice speciale.

El crede că este singurul care a traversat vreodată lacul Baikal, cel mai întins lac cu apă dulce de pe întreaga planetă. "Nu am auzit niciodată că cineva a făcut ceea ce am făcut eu", a declarat Ken Ikarashi.

CLICK NEWS

TVR1

14 august

7,00 Ceasul deșteptător
8,00 Teleshopping
8,10 Jocul planetelor
8,40 Desene animate: **P.B. şi J-vidre Aventurile lui Mickey şi Donald**
9,30 **Năzdrăvăniile fraților Kratt** (s)
10,00 Teleshopping
10,15 Descurcă-te singur!
11,30 Călătoriile lui '04
12,30 O vedetă...populară
14,00 Jurnalul TVR
14,15 Avanprmieră
14,30 Sub semnul soarelui
15,00 Formul 1: Marele premiu al Ungariei Calificări
16,00 Ora Olimpică
16,30 **Felicity** (s)
17,30 **Orice e posibil!** (s)
18,00 Jurnalul TVR
19,00 Buletin olimpic Atena 2004
19,30 **J.O. Atena 2004** Natație Gimnastică (masculin) Calificări Scrimă , Sabie (masculin) Transmisiuni directe alternative
22,15 Jurnalul TVR
22,35 Buletin olimpic Atena 2004
22,50 Studio hit Transmisiune directă
0,35 **Există minuni?** (s) cu Skeet Ulrich, Angus MacFadyed

15 august

7,00 Universul Credinței
8,30 Desene animate: **P.B. şi J-vidre Aventurile lui Mickey şi Donald**
9,30 **Năzdrăvăniile fraților Kratt** (s)
10,00 Ziua Marinei Transmisiune directă
11,30 Ulița spre Europa
11,45 Tezaur folcloric
13,00 Lumea-n care trăim
14,00 Jurnalul TVR
14,15 Avanpremieră
14,30 Studio Formula 1
15,00 Formula 1: Marele premiu al Ungariei. Transmisiune directă
17,00 Clubul de comedie (r)
17,30 **Orice e posibil!** (s)
18,00 Jurnalul TVR
18,45 Tragerile Loto 6/49 şi Noroc
19,00 Buletin olimpic Atena 2004
19,30 **J .O. Atena 2004** Natație Scrimă, Floretă (Semifinale) Gimnastică (feminin) Calificări Haltere (masculin),56 kg Tansmisiuni directe alternative
22,15 Jurnalul TVR
22,35 Buletin olimpic Atena 2004
22,50 **Dracula 2000** (horror, SUA, 2000) cu Jonny Lee Miller, J. Esposito

TVR2

14 august

7,00 **Pasiuni** (s/r)
7,45 Teleshopping
8,15 Călător în Orient (r)
9,00 Top Sport
9,30 Jocurile Olimpice de vară - Atena 2004
11,10 Veni, video, vici
11,30 Jocurile Olimpice de vară - Atena 2004 Handbal masculin: Ungaria - Egipt Gimnastică: masculin, calificări Ciclism de şosea Handbal masculin: Rusia - Slovenia
18,10 **Rebelii** (s)
19,00 **Farmece** (s) cu Shannen Doherty
19,45 Pe scurt din Europa
20,00 Jurnalul TVR
20,15 Aleea cu ghimpi
20,30 Două roți
21,00 Festivalul Callatis 2004 Europa Top Hit
23,45 Callatis - dincolo de scenă
0,00 Callatis club
1,00 **Martorul tăcut** (s) cu Amanda Burton
1,50 **Tunde-l** (s/r)
2,45 Două roți (r)
3,15 **Farmece** (s/r)

15 august

7,00 Medalion de interpret
7,45 Teleshopping
8,00 **Jocurile Olimpice de vară - Atena 2004**
9,00 **Jocurile Olimpice de vară - Atena 2004** Canotaj, baschet(m) Angola- Lituania, volei (m) Olanda -Rusia Transmisiune directă
12,30 **Vânt şi nor** (s)
13,30 **Jocurile Olimpice de vară - Atena 2004** Gimnastică (f) calificări, tenis de masă, volei, baschet(m)China - Spania, Comentatori Cristian Țopescu, Vlad Enăchescu, şi Dragoş Bocanaciu Transmisiune directă
16,30 **Jocurile vieții** (s)
17,00 Televiziunea, dragostea mea Întâmplări estivale
18,00 Veni, video, vici
18,15 **Mercenarii universului** (s)
19,00 **Farmece** (s)
19,45 Pe scurt din Europa
20,00 Jurnalul TVR
20,15 Aleea cu ghimpi
20,30 **O femeie face carieră** (s)
21,00 Festivalul Callatis 2004
23,45 Callatis - dincolo de scenă
0,00 Callatis club
1,00 Remix Rock Forum
2,00 **Jocurile Olimpice de vară - Atena 2004**

PRO TV

14 august

7,00 **Black Harbour** (s/r)
8,30 Desene animate: **Pokémon Înapoi în viitor**
9,30 **X-Men, Evoluția** (s)
10,00 Raliu Review Finlanda & XS Germania
11,00 **Dinotopia** (aventuri, SUA, 2002) cu Colin Salmon
12,50 Ştirile ProTv
13,00 **Un detectiv dat naibii** (s) cu Michael Richards
13,30 Marcă înregistrată (r) cu Andi Moisescu
14,00 **Suflete rătăcitoare** (comedie, SUA, 1993) cu Robert Downey Jr.
16,00 **Hercule - Călătorii legendare** (s)
17,00 **Monstrul din Loch Ness** (aventură, Marea Britanie, 1995) cu Ted Danson
18,55 Sport
19,00 Ştirile Pro Tv
20,15 **Ultima bătălie** (acțiune, SUA, 1994) cu Jean-Claude Van Damme, Raul Julia
22,30 **Efect de recul** (thriller, SUA, 1996) cu Kyle MacLachlan, Elisabeth Shue
0,30 **În căutarea dragostei** (dramă, SUA, 1999)

15 august

7,00 **Suflete rătăcitoare** (r)
8,30 Desene animate: **Pokémon** Înapoi în viitor (s)
9,30 **X-Men, Evoluția** (s)
10,00 **Xena, prințesa războinică** (s)
10,45 Parte de carte
11,45 Lantul conspirațiilor
12,50 Ştirile ProTv
13,00 Bucătăria lui Radu
13,30 Jurnal de călătorie
14,00 **Regele Ralph** (comedie, SUA, 1991) cu John Goodman, Peter O'Toole
16,15 Miss Romania World 2004 (AP)
17,00 **Capra** (comedie, Franța/Mexic 1981) cu Pierre Richard, Gérard Depardieu
18,55 Sport
19,00 Ştirile Pro Tv
20,15 **Armă mortală** (acțiune-comedie, SUA, 1987) cu Mel Gibson, Danny Glover
22,45 **Viață de stafie** (comedie horror, SUA, 1988) cu Alec Baldwin, Geene Davis
0,45 **Xena, prințesa războinică** (s/r)

antena 1

14 august

8,00 Comedia animalelor
8,30 **Îngerii lui Charlie** (s/r)
9,30 Fir întins
10,10 Casa de piatră
10,50 Roata de rezervă
11,30 GIGABIT
12,00 Gillette World Sport Special
12,30 Comedia animalelor
13,00 Ştiri
13,15 **Doamna Winterbourne** (film romantic, SUA, 1996) cu Shirley MacLaine
15,30 **Trupa de şoc** (acțiune-comedie, SUA, 1995)
17,30 **Sue Thomas** (s)
18,45 Săptămâna financiară cu Gabriela Vrânceanu-Firea
19,00 Observator
20,15 **Un domn distins** (comedie, SUA, 1992) cu Eddie Murphy, Lane Smith
22,30 **Sport sângeros III** (acțiune, SUA, 1996)
0,30 **Pe creasta valului** (aventură, SUA, 1998) cu Patrick Shane Dorian
2,30 **O tragedie americană** (dramă, SUA, 2000) p. I cu Ving Rhames, Ron Silver

15 august

8,30 Comedia animalelor
9,00 **Galidor** (s)
9,30 Desene animate: **Casper Harold şi creionul fermecat**
11,30 Comedia animalelor (r)
12,00 **Sue Thomas** (s/r)
13,00 Ştiri
13,15 **Expertul** (s)
14,30 **Misterele civilizației** (s)
15,30 **Aproape perfectă** (s)
16,15 **Opt reguli simple** (s)
17,00 **Punctul de trecere** (dramă de război, SUA, 2000) cu Jeff Daniels, R. Rees
19,00 Observator. Sport. Meteo
20,00 **La drumul mare** (dragoste, Marea Britanie 1989) cu Hugh Grant, Michael York
22,00 **Push, Nevada** (s)
23,00 Recursul etapei
1,00 **Antitanc** (dramă de război, SUA, 1988) cu George Dzundza, J. Patrick
3,00 Observator (r)

prima

14 august

7,00 Ajutor la Lucrul Bun
7,30 Teleshopping
8,00 **Vânătorii de comori** (s)
8,45 **Pensacola - forța de elită** (s)
9,25 ANDOgrafia zilei
9,30 Ministar
10,00 Sport, dietă şi o vedetă
10,30 wwwprimatv (2002)
11,00 Viteză maximă
11,30 Motor Producător, Dan Tobescu
12,00 Monica (r)
13,00 **Ed** (s)
14,00 **Verdictul** (dramă, SUA, 1982) cu Paul Newman
16,00 Vino mamă să mă vezi! (r)
17,00 Fă-ți bagajele! (r) cu Ernest şi Raluca
18,00 Focus
19,00 **Trăsniți în NATO** (s/r)
19,30 Monica Talk-Show cu Monica Puiu
20,30 **Adevărata poveste a lui Fanny Kemble** (dramă istorică, SUA, 2000) cu Jane Seymour
22,30 **Totul este relativ** (s)
23,00 **Un taxi numit dreptate** (s)
0,00 Monica
1,00 **Valul roşu** (dramă, SUA, 1990)

15 august

7,00 Agromania
7,45 Teleshopping
8,00 **Vânătorii de comori** (s)
8,55 ANDOgrafia zilei
9,00 Tibanu pescuieşte şi vânează
9,30 Oglinda poveştilor
10,00 **Verdictul** (r) (dramă, SUA, 1982) cu Paul Newman
12,00 Monica (r)
12,55 ANDOgrafia zilei
13,00 **Ed** (s)
14,00 Levintza prezintă
14,25 ANDOgrafia zilei
14,30 Filmul & Televiziunea Prezintă Eliza Călin
15,00 Tradițiile românilor
15,30 **Un taxi numit dreptate** (s/r)
16,30 Cârcotaşii în Europa cu Şerban Huidu şi Mihai Găinuşă
17,30 Anotimpul mireselor (r)
18,00 Focus
19,00 **Pitici şi tătici** (s/r)
19,30 Monica (r)
20,30 **Prima dragoste** (dramă, SUA, 2002) cu Robert Forster, Kate Capshaw
22,30 **Totul este relativ** (s)
23,00 **Un taxi numit dreptate** (s)
0,00 **Carnal Confessions** (dramă, SUA, 2004)

HBO

14 august

7,40 **Pootie Tang** (comedie muzicală, SUA, 2001)
9,05 **Aventurile lui Max Keeble** (comedie, SUA, 2001)
10,30 **Anita şi eu** (dramă, Anglia, 2002)
12,05 **Piaza rea** (comedie, SUA, 2001) cu Jason Biggs, Steve Zahn
13,45 **Viața unui comis-voiajor** (dramă, SUA, 2002)
15,20 **Vacanță la Reno** (comedie romantică, SUA, 2002) cu Charlize Theron
16,55 Pe platourile de filmare
17,30 **Ora de vârf 2** (acțiune-comedie, SUA, 2001)
19,00 **Peter Pan-Întoarcere în Tărâmul Nicăieri** (desene animate, SUA, 2002)
20,15 **Stăpânul inelelor, Frăția Inelului** (aventură fantastică, coprod., 2001) cu Elijah Wood, Cate Blanchett
23,15 **Cadillac-ul negru** (thriller, SUA, 2003) cu Randy Quaid
0,50 **Nisipuri mişcătoare** (dramă, Franța, 2001) cu Michael Keaton
2,25 **Hedwig and the Angry Inch** (muzical, SUA, 2001)

15 august

6,00 **Ordinul** (acțiune, SUA, 2001)
7,35 **Turneul de comedie Blue Collar** (comedie, SUA, 2003)
9,30 **Secrete fatale** (dramă, SUA, 2001)
11,10 **Atlantida, Imperiul dispărut** (animație, SUA, 2001)
12,50 **Secrete divine** (dramă, SUA, 2002) cu Sandra Bullock, Angus MacFadyen
14,45 **Prima dragoste** (dramă romantică, SUA, 2002)
16,25 Vedete la Hollywood: Ben Affleck
16,50 **Mr. Deeds** (comedie romantică, SUA, 2002) cu Adam Sandler
18,30 **Ordinul** (r) (acțiune, SUA, 2001)
20,00 **Pericol absolut** (acțiune, SUA, 2002) cu Ben Affleck, Morgan Freeman
22,05 **Feardotcom** (thriller, Marea Britanie, 1999) cu Stephen Dorff, Natascha McElhone
23,50 **Indiferență** (thriller, SUA, 2002) cu Dominique Swain, Meredith Monroe
1,25 **Hollywood: Necenzurat** Leonardo DiCaprio

acasă

14 august

7,00 **Suflete pereche** (s/r)
8,00 **Jurământul** (s/r)
9,15 **Juana** (s) cu Daniela Alvarado, Ricardo Alamo
11,15 **Prizoniera** (s/r)
12,30 **Arabela** (s) cu Vladimir Mensik
13,00 **Căpşune cu zahăr** (s/r) cu Diogo Amaral
14,00 **Îndoiala** (s) cu Silvia Navarro
15,30 **Pisica sălbatică** (s) cu Marlene Favela
16,30 **Suflete pereche** (s) cu Kate del Castillo
17,25 Vremea de acasă şi Horoscop
17,30 Poveştiri adevărate
18,00 **Înger rebel** (s) cu Victor Noriega, Osvaldo Rios
20,00 **Rosalinda** (s) cu Thalia, Fernando Carillo
23,00 **Jurământul** (s) cu Danna Garcia, Mario Cimarro
0,00 **Căpşune cu zahăr** (s) cu Diogo Amaral
1,00 **Înger rebel** (s/r)
2,45 Poveştiri adevărate (r)
3,15 Aici e vara ta (r)

15 august

7,00 **Suflete pereche** (s/r)
8,00 Bucătăria pentru toți (r) (AP)
8,30 Club 700
9,15 **Juana** (s)
11,15 Muzica de acasă
11,30 De 3x femeie (r)
13,00 **Căpşune cu zahăr** (s/r)
14,00 **Îndoiala** (s) cu Silvia Navarro
15,30 Monica Show - Special Luciana şi Nicolás
16,30 **Suflete pereche** (s) cu Kate del Castillo, Juan Soler
17,25 Vremea de acasă şi Horoscop
17,30 Poveştiri adevărate
18,00 **Ola, tati!** (s) cu Pedro Lima
19,00 **Al şaptelea cer** (s) cu Catherine Hicks, D. Gallagher
20,00 **Fetele Gilmore** (s) cu Lauren Graham
21,00 **Glasul inimii** (dramă, SUA, 2000) cu Mary-Louise Parker, Peter Gallagher
23,05 Un bărbat adevărat (r)
1,00 Poveştiri adevărate (r)
1,30 De 3x femeie (r)
3,00 **Fetele Gilmore** (s/r)

DE LA TRAIAN CITIRE

- Cred că tacâmurile primite la nuntă de la unchiul tău erau de aluminiu, nu de argint.
- Te pricepi la metale?
- Nu, mă pricep la oameni.

n

- Domnule director, dacă o să mi se ceară să cânt diseară, ce fac?
- Cum ce faci? Ai să cânți dacă ți se cere. Treaba lor, să suporte consecințele!

n

Doi amici stau la o bere.
- Am auzit că te-ai însurat. Cum ți se pare căsnicia?
- E ca la fotograf! N-am voie să fac nici o mişcare şi trebuie să zâmbesc tot timpul.

n

- Măi Vasile, sunt fericit! Maria mi-a declarat că sunt cel mai frumos bărbat.
- Şi ai de gând să te însori cu o fată care te minte de pe acum?

n

- Nae îi oferă lui Mitică un vin vechi într-un pahar foarte mic.
- Cum îl găseşti?
- Perfect, dar cam mic pentru vârsta lui.

n

- Tăticule, e adevărat că limba engleză e cel mai greu de stăpânit?
- Nu cred să fie mai greu de stăpânit ca limba maică-tii.

n

Un cetățean îl ceartă pe un cerşetor.
- Pretinzi că eşti orb şi uite că citeşti reviste.
- Nu citesc, domnule, mă uit numai la poze.

n

Soțul se întoarce de la o partidă de vânătoare. Soția îl întreabă:
- Ai împuşcat ceva? Unde e? În bucătărie?
- Nu, la spital!

n

Vezi ce-ai făcut, dumneata nu ştii să claxonezi?
- Ba să claxonez ştiu eu, numai că nu ştiu să conduc!

TRAIAN VASILIU

Dezlegarea integramei LA MARE apărută în ziarul de vineri.

ORIZONTAL: U-A-S; AMARATE; ICONAR; S; ALO; ORE; ITINERARE; ANI; DOM; T; ATOMI; RASE; ITARI; LET; SI; LINA; NI; O; METEREZE; LEI; ACATOR; ACT; ACERA.

10 DE LA GHICAN

n Omului cu capul pătrat îi trebuie o femeie cu mintea în colțuri.

n Să nu boleşti după o femeie "tratată" de mulți "doctori"!

n Zâmbetul este dreptul omului de a-şi camufla durerea.

n Plângi, muzică, plângi, prin lacrimile tale mama mă vede zâmbind.

n La o fustă suficient de ridicată ce bărbat nu îngenunchează?

n Dându-se de trei ori peste cap, răutatea se transformă în bani.

n Pe o femeie care grăieşte cu ochii e păcat să o laşi să vorbească singură.

n Nu de intersecții mă tem, cât de cei care mi le pun în cale.

n Sărăcia şi mândria sunt perle pe care puturosul le poartă cu mândrie.

n Cu numai o durere până şi poezia fuge de tine.

V. SEVASTRE GHICAN

Revelație

Cu barca lunii navigam pe râu
şi vântul mă purta cu duioşie
eram asemeni spicului de grâu
un aliaj de şah şi poezie;

plecam în zori şi mă-ntorceam în zori
matroz-poet, vâsleam cu toroipanul
un vis nebun îmi promitea comori
dar nu-mi găseam pe nicăieri limanul!

Am fost pe rând vânat şi vânător
am fost şi drac şi popă la nevoie
dar n-am rămas la nimenea dator
că m-a salvat titanicul lui Noe!

Degeaba azi mă-nchin cu frenezie
sunt un şahist căzut în Poezie!

ANTON STANCIU

TRIUNGHIUL MAGIC

ORIZONTAL şi VERTICAL (la fel). 1) Calitatea de a fi apt pentru o muncă, pentru o anume activitate. 2) Cei ce protejează. 3) Faptă sau atitudine de om lipsit de curaj şi de sentimentul de onoare. 4) Enervare la culme (pl.). 5) Stabilirea exactă a unui eveniment sau a unui fapt din trecut (pl.) 6) Pantaloni țărăneşti. 7) În unanimitate. 8) Scoase din careu! 9) Cutie din plastic! 10. Singure!

GHEORGHE GURĂU

AMESTECATE

După concediul de la mare

Nudism am făcut, vă jur,
N-am putut sta îmbrăcat
Ăsta-i adevărul pur;
Chelnerii m-au despuiat!

Visătorul

De-i în pat, dânsul visează
Că-i la slujbă şi lucrează
La serviciu, treaba-şi lasă
Şi visează că-i acasă.

Atenționare

Acum când după bătălie
Ați fost aleşi la primărie
Să v-amintiți, votanții-au zis,
Să faceți tot ce ați promis.

Dărnicie

Despre el c-ar fi zgârcit
Cine-a zis-o a greşit,
El e darnic, eu v-o spui,
Dar din bunul statului.

De-ale Evei

Pornită Eva pe distracții
Divinitatea a rugat:
- Doamne, mai fă-ne înc-un bărbat,
Ca să pot face comparații.

Concediu la mare

Anul ăsta-am fost la mare
Unde m-am prăjit la soare
M-am întors bronzat prea tare
Şi "pârliu" la buzunare.

Greutăți actuale

Domnul Cuza prindea cică,
Pe cei cu ocaua mică
Azi mai greu, aşa se pare
Să-i prinzi cu ocaua mare.

GH.ENĂCHESCU

ARITMOGRIF

11	8	4	12	6	11	1
13	10	11	4	8	2	14
12	1	8	1	3	4	8
14	10	14	4	8	6	6
9	1	5	2	15	4	16
11	6	3	6	3	4	8
4	8	1	3	4	8	6
1	7	8	1	14	1	3
17	1	8	4	13	6	10
1	15	14	1	12	1	18
16	6	12	1	9	6	10
1	8	14	4	12	6	10
17	4	19	10	16	3	10

Înlocuind numerele cu litere corespunzătoare se va afla pe spațiul marcat prin raster, citind din colțul dreapta sus, un termen definind opera literară în care autorul îşi povesteşte viața, iar pe orizontală alți termeni literari.

GHEORGHE GURĂU

EXERCIȚII DE ÎNCRUCIşARE

Înscrieți în grila de față toate cuvintele de mai jos, astfel încât să rezulte o încrucişare corectă:

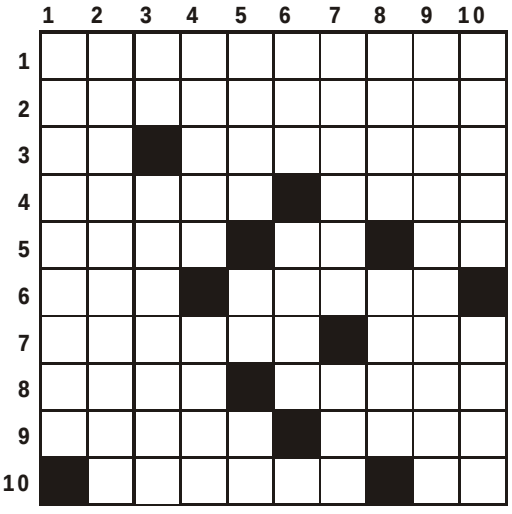

n AD, AN, ET, IA, IC, DR, TI;
n ANA, RÂT, TAS, TIR;
n ARAT, ATAC, BURI, CĂRA, DRES, IALĂ, ICAR, NATO, TONĂ, UITE;
n IRITA, LALEA, PENAR, RIMAT, STRAT, TRICO;
n ATONIE, ATUURI, ICONARI;
n MASONIC, NATURAL;
n ILARITĂȚI;
n IRAȚIONALI, IREPARABIL, LITERATURĂ, RIDICĂTORI.

GHEORGHE GURĂU

AMPRENTE

GH. GURĂU

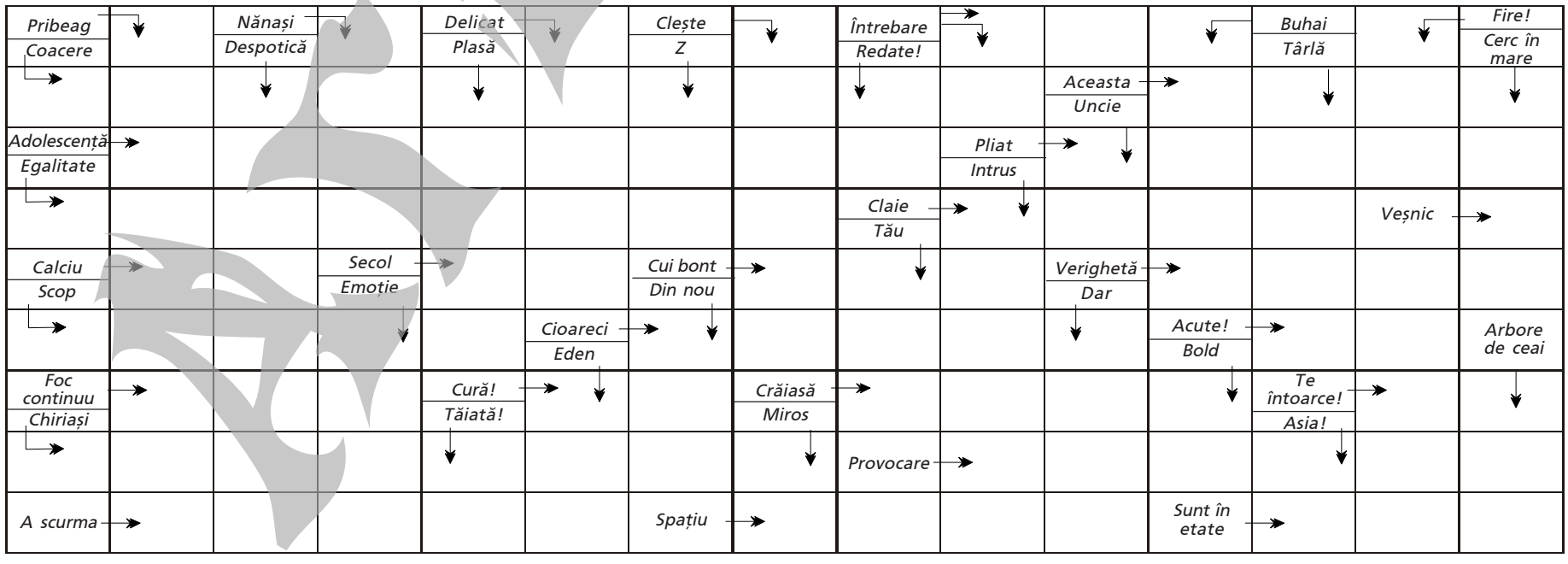

Foileton

Nașterea unui sat imperialist (104)

Luminița de la capătul tunelului cu hormoni

Tanța Constanța Legumă: În această pauză publicitară care a trecut cu berici, mititei şi sârbe de voie bună, mi s-a aprins o luminiță la capătul tunelului meu cu hormoni şi mi-a dat putere să mă adresez dvs. Dragi nuntaşi de tranziție şi baron Gudurel Arc-de Triumf, mă bagă în călduri ideea să fac un Club Mondial de Fani ai primarului nostru, mare sculă gânditoare!...

Vică Veterinaru: Fă, Tanțo-Constanțo, tu ai potențial, dar pentru asta ar trebui un filozof, ca să pună bazele unui statut!

Tanța Constanța Legumă: Să fii dumneata sănătos, nea Vică, dar am discutat în prealabil la un păhărel cu Golicel Limbriceanu, aci de față cu gura plină, şi din patima noastră pentru subiect am hotărât să ne căsătorim cu premeditare, dacă circumstanțele ne obligă. Noi vrem să-l slăvim pe Gudurel Arc-de-Triumf aşa cum se cuvine, pentru felul cum luptă el cu proiectele, cu anticorupția, cu mentalitatea învechită a democrației noi, cu vilele, maşinile şi conturile altora pe care îi şi întreci!...

Orgasma Bulevard: Mi se pare o inițiativă excelentă şi care o să atragă mulți investitori! Vreți să precizați, doamnă Legumă, în ce condiții doriți să demarați acțiunea, ca să adunați fanii domnului Arc-de-Triumf?

Golicel Limbriceanu: Ne trebuie numai clădirea Teatrului Universal din metropolă, pe care o vom utila corespunzător, iar la uşă un suport pentru un felinar roşu, care să arate sensul artei. Personal, mă angajez voluntar să vând bilete fanilor, pe care îi vom numi spectatori, că tot lucrăm în instituția Teatrului, sau le vom putea spune clienți, pentru că le punem la dispoziție servicii complexe!

Orgasma Bulevard: Şi activitatea propriu-zisă cum se va desfăşura?

Golicel Limbriceanu: Vom face şedințe de adeziuni individuale sau în grup la imaginea celui mai ales fiu al metropolei noastre Grancariciu, cu mesaje, cotizații orale, dansuri la bară fixă şi cu exerciții la microfon pe bază de vibrații erotice! Acest Fan-Club Mondial poate să-l proiecteze pe domnul Gudurel Arc-de-Triumf în postura de Lider al Punctelor Cardinale Mobile şi să-i deschidă o poartă nouă, interzisă altfel, către şefia Organizației Terestre Globale, unde şi dumneata lupți şi lupți unde te nimereşti!...

Biruința Vacu: Golicele, ți-am spus mereu că te exprimi prea filozofic şi publicul te pricepe greu!... Mai bine ia-o pe monitoarea Orgasma în culise şi explică-i simplu, apoi vino să dăm o ordonanță de urgență, iar dacă n-o convingi, să pleci învârtindu-te în sensul acelor de ceasornic până la ultima soluție, încă o revoluție! (Golicel Limbriceanu şi Orgasma Bulevard ies cu avânt)

Gudurel Arc-de-Triumf: Prieteni, metropola noastră merge înainte spre cele mai înalte culmi ale imperialismului luminos, unde foamea şi setea nu mai contează, dacă veți suferi de ele suficient, şi dacă veți deprinde să trăiți prosper, fără să mâncați şi fără să beți! De aceea, trebuie să promovăm noul prin toate canalele vechi! (Revin Golicel Limbriceanu şi Orgasma Bulevard)

Orgasma Bulevard (gâfâind înflăcărată): Domnule Gudurel Arc-de-Triumf, am constatat dotarea dlui Limbriceanu şi conținutul lecțiilor teoretice şi practice ale FanClubului Mondial! E ceva măreț. Cu acest prilej îmi anunț demisia din Organizația Terestră Globală şi fac cerere să devin locuitoare a metropolei Grancariciu!...

(va urma)

TH. PARAPIRU

Vinu-i foarte sănătos...

Două feluri

Pe-acest plai frumos trăiesc,
Oameni - speța e distinsă -
Unii ce din greu muncesc,
Şi-alții stând cu mâna-ntinsă...

Invizibilitate

Izvor de râu, precum spun unii,
În vârf de munte îl găseşti
Şi doar izvoru-nțelepciunii,
E-ascuns privirilor lumeşti...

Posesie limitată

Mă rog degeaba, e-n zadar,
Ea mi se dă destul de rar
Şi nu pot să-i descopăr vina:
Aşa se dă la toți chenzina!

Epitaf

La crucea ta, cu dor, candoare,
Eu ți-am aprins o lumânare
Iar tu, mă-ntrebi aşa-ntr-o doară:
Cum mai e moda-n astă vară?

Răzbunătoarea

Prin răzbunare-a fost proscris,
Căci tipa-i dură şi tenace
- Ți-arăt eu ție! ea a zis,
Şi-a început să se dezbrace...

Nonconformism

Uitând de reguli sociale,
Şi dând dovadă de trufie,
Abundă-n cartea vieții sale,
Greşelile de-ortografie.

Trezirea dintre morți

E țintirimu-n dimineață,
Trezit la o activă viață
De prin cavouri şi umbrarii,
Ies la lumină... boschetarii.

Vinul este un aliment, dar...

Zis-a un bătrân sfătos,
De dorințe multe plin:
Vinu-i foarte sănătos,
Băutorul, mai puțin!

DAN CĂPRUCIU

Gânduri... printre rânduri

Gând

Definindu-mi infinitul,
Cred că viața nu se curmă
Şi că moartea nu-i sfârşitul
Ci marchează începutul
Pentru ce-ai lăsat în urmă...

Lehamite

E-acea trăire din viață
Când ambientul clarobscur
A tot ce poți vedea în jur
Îți dă senzația... de greață!

Pseudofabulă

Privind un vrăbioi neobrăzat
Cum lasă pe o vacă un găinaț,
De pe un ram, gândea o vrăbioară;
- Noroc de voi... că vacile nu zboară!

PAUL DUMITRESCU

Epigrame

La Tiraspol

De zece ani dau telefon,
Având acolo un cumnat,
Nu pot vorbi, ce ghinion,
Că sună veşnic... "Ocupat!".

Devieri

Mă-ntreabă zilnic un părinte
De ce-s aşa de abătut:
- Cerşesc de sus un dram de minte,
Pentru ai mei... de peste Prut!

Păianjenul

- minifabulă -

Tu mereu ne-ai dat vestire
Oaspeții că-s spre sosire,
Dar te-ntreb, de ce-ai țesut,
Plasa asta lângă Prut?!

Basarabia... spre alte zări

M-am născut în țara-n care
Nu prea înfloreşte:
Unde soare nu răsare,
Doar că... asfințeşte.

Ciopârțită de pe hartă

O mamă plânge nevăzut
Şi nu-şi cunoaşte vina:
O fiică-şi are peste Prut
Şi... două-n Ucraina.

VASILE PLĂCINTĂ

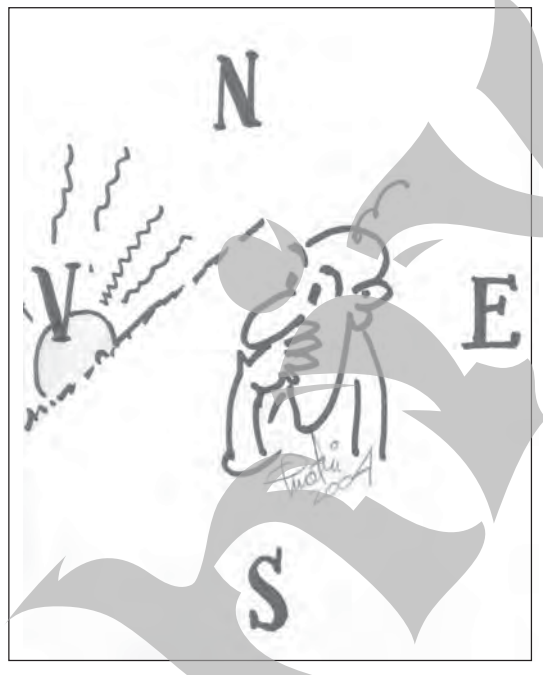

CĂLĂTORIE

- dialog existențial -

Am ținut cu tine să încropim un dialog
Despre această călătorie existențială
Fiindcă scriitura o simt ca pe un drog
O necurățenie desfrânată. Curată sminteală.

Tu eşti confidentul meu în atâtea şuete
De multe ori mi-ai adus astfel alinare
- Fii atent măi Ilie, fii atent măi băiete
Noi hălăduim pe mare doar din disperare.

- Ai dreptate. Dar te rog s-o luăm mai uşor
Fiindcă mai avem atâtea lucruri de spus
Plouă. Iată că ne inundă apele cu furia lor
Confratele nostru undeva în ceruri s-a dus.

De mai multă iubire avem nevoie, îi zic
S-o întindem dimineața pe pâine şi noi
Nu vezi că astăzi nu mai face nimeni nimic?
Şi mai sunt destui care ne murdăresc cu noroi.

Iată-l pe Orban. Iată noul pustnic urban
Pe țeastă i se cuibăreşte o brumă de nea
Iată cum îşi târăşte agale profilul uman
Precis se duce să-şi cumpere țigări şi cafea.

Ştiu: Şi noi ne vom regăsi acolo printre astre
Pe lumea cealaltă omul se face parcă mai greu.
Ce ne facem măi frate, cu atâtea dezastre?
- Măi băiete, zic şi eu, cum o vrea Dumnezeu...

ILIE MATEI

Din presă și din... Buzunar

"10 milioane de lei în patul lui Ceaușescu"

Deşi banii mulți ne dor
Merită atâția lei
Doar să dormi în patul lor
Nu să te... trezeşti ca ei.

"Cioban atras de celulare"

Doar cu turma şi măgarul
Cum stă sus pe curmătură
Îl atrage celularul;
Vorba e... de unde-l fură.

"Leneșii au avut primul congres"

Leneşii la întrunire
Au avut ceva emoții,
Nu că zac de lenevire
Ci că... nu-ncăpeau cu toții.

"Oțelul a jucat acasă la Ploiești și Constanța"

De cum dau mai marii tonul
Şi tot pun pe drumuri lotul,
N-ar muta doar stadionul
Ci chiar... Dunărea cu totul.

"Mai avem doar patru zimbri"

În pădurile bătrâne
Va mai fi un singur zimbru,
Căci probabil vor rămâne
Doar cu-acela... de pe timbru.

"Să-ți faci vara sanie"

Faci şi schiuri, nu contează,
Dintr-o pensie neroadă
Însă cine-mi garantează
Că la iarnă... am zăpadă.

"Iulian Bostan susține că statul suntem noi"

De Bostan eu nu mă-ndoi
Că e optimist de fel,
Zice: "Statul suntem noi"
Dar... s-o creadă numai el.

CONSTANTIN CRISTIAN

Poante mini

Idee fixă

În cadrul unei întâlniri de afaceri, un austriac îşi dă seama că nu mai are ceasul la mână. El se ridică în picioare şi întreabă pe un ton cât se poate de calm şi politicos:

- Nu vă supărați domnilor, este vreun român în sală?

- Da! se aude o voce tremurândă.

- V-aş ruga, domnule, să-mi spuneți şi mie, cât e ceasul... meu?!

In corpore

Bănuit că şi-ar fi ucis nevasta, Sterică e supus de avocat, asistat de detectorul de minciuni, unui adevărat tir de întrebări:

- La ce oră ai intrat în casă?

- La nouă.

- Era întuneric?

- Da.

- Uşa era deschisă?

- Nu.

- Îți iubeai nevasta?

- Da.

- Ti-ti-ti-ti...!!

- Detectorul spune că minți, Sterică!

- Hai, dom'le, ce naiba! Recunoaşteți şi dvs. că la această întrebare, toți mințim!

Sport extrem

- Ai auzit, boss, ce-a făcut Connor?

- Ce-a mai făcut şi idiotul ăla?!

- Chestie mare, boss! A sărit c-o paraşută de la etajul 56!

- Şi ce te miri? La el astea-s chestii banale...

- Banale, boss?! Pe "paraşută"... o chema Suzzy!!

La televizor

- Bărbate...

- Ce-i, dragă?

- Actorul ăsta, care joacă rolul negativ, îmi pare tare cunoscut. Parcă l-am mai văzut undeva!

- Ai înnebunit, femeie!! Ăsta nu-i actor, e preşedintele țării!!

Cârcotașul

Reporterul:

- Scuză-mă, domnule, dar, de când am intrat în această casă, dumneata vorbeşti numai şi numai de rău!

- Păi...

- Ba că întreținerea e prea mare, că salariul e de mizerie, că n-ai nici o posibilitate să trăieşti decent în țara asta etc. etc...

- Păi, dacă...

- Spune şi dumneata ceva de bine!

- De bine?!

- Da.

- De mamă sau de tată?

Mic incident

- Ce-a fost zgomotul acesta, John?

- Nimica toată, sir. Un tramvai a sărit de pe şine.

- Dar bine, John, pe strada noastră nu circulă tramvaie!!

- Aveți dreptate, sir, dar tramvaiul n-avea cum să ştie asta.

Metodă clasică

La Poliție:

- Scatiule!

- Ordonați, dom'comisar!

- Ştii să bați la maşină?

- Îmi pare rău, domnule... eu bat numai... manual!

Economie totală

Un scoțian (din motive pe care doar pe el îl privesc), se aruncă în gol de la etajul 184. În cădere, pe la etajul 120, încearcă să-şi ia rămas bun de la soție. Scoate celularul din buzunar şi zice:

- Adio, draga mea! M-am aruncat de la etaj! Mai am vreo 30 şi m-am dus!!!

Soția, enervată până peste poate, exclamă:

- Şi de ce mai consumi impulsurile, dacă tot te-ai aruncat, idiotule?!

ŞT. BĂIATU

Altă Viață magazin

Sistemul solar ar putea fi unic

Sistemul Solar ar putea fi unic între sistemele planetare din Univers, potrivit astronomilor britanici, citați de BBC. Noile teste efectuate de o echipă de astronomi din Marea Britanie au demonstrat că sistemul nostru planetar s-a format într-un mod diferit de cele observate până în prezent. Aceste descoperiri sugerează că un proces de formare a unui sistem nu este valabil pentru toate celelalte, așa cum se credea până acum. În ultimii zece ani, peste 100 de sisteme extrasolare (sisteme planetare care orbitează în jurul altor stele decât Soarele) au fost descoperite, dar nici unul nu seamănă prea mult cu Sistemul Solar. De fapt, aceste exoplanete (planetele din afara sistemului nostru) au câteva atribute importante care nu se potrivesc deloc cu caracteristicile cunoscute ale Sistemului Solar.

Șeful echipei de cercetători, profesorul Martin Beer, din cadrul Universității Leicester, a evidențiat faptul că majoritatea teoriilor cu privire la formarea altor sisteme planetare se bazează pe cele cunoscute despre Sistemul Solar. "Dar există multe dovezi care arată că planetele din Sistemul Solar diferă mult de celelalte din afara lui". Astfel, echipa cercetătorilor britanici a ajuns la concluzia că, dacă Sistemul Solar este unic, sau cel puțin diferit cu mult de alte sisteme, atunci căutarea planetelor asemănătoare Pământului nu își mai găsește rostul. Britanicii au mers chiar mai departe, afirmând că, în comparație cu celelalte sisteme planetare, Sistemul Solar poate fi considerat anormal. Mărimea planetelor este una dintre anomalii: majoritatea exoplanetelor sunt giganți, mase gazoase masive ca Jupiter. Planetele mai mici, de dimensiuni asemănătoare cu cele ale Pământului, având și compoziția acestuia, sunt în general foarte greu de găsit. De asemenea, majoritatea exoplanetelor sunt mult mai aproape de stelele în jurul cărora orbitează decât sunt planetele din sistemul nostru planetar. "După cercetările efectuate, cred că va mai trece mult timp până când vom putea găsi sisteme planetare ca al nostru. Atunci cred că vom ști cu adevărat dacă sistemul nostru solar este întradevăr unic", a mai declarat profesorul Martin Beer.

Cea mai adâncă peșteră din lume

Speologii au descoperit în centrul Croației o grotă prezentând o denivelare de peste 500 m, fiind cea mai importantă înregistrată până în prezent, a anunțat Societatea speologică a regiunii montane Velebit, unde se află peștera.

După cum informează site-ul matin.qc.ca, grota, care are o lărgime maximă de 30 m, șerpuiește mai întâi cu o ușoară denivelare până la 62 m adâncime, continuând apoi cu un puț vertical de 516 m. Pe fundul peșterii se află mai multe lacuri și cursuri de apă. De asemenea, în interiorul cavernei a fost descoperită una din cele mai importante colonii de lipitori subterane cunoscute până în prezent.

www.mobillogo.ro
mii de logouri si tonuri de apel
Pentru a comanda trimite un SMS la nr: 6221 in care vei scrie: codul logoului, soneriei sau al mesajului imagine ales urmat de primele 2 litere ale tipului telefonului.
Pentru Nokia vei scrie NO, Alcatel AL, Sagem SA, Motorola MO, Siemens SI, Ericsson ER.
Exemplu comanda pe Nokia: AH93007 NO
NOU!!! SONERII EMS
Pentru telefoane tip EMS vei scrie dupa codul soneriei alese cuvantul EMS.
Exemplu comanda pe un telefon EMS: AH93007 EMS
In cazul in care doresti trimiterea pe un alt mobil, vei scrie dupa alegerea ta si nr. acestuia.
Exemplu comanda pe un alt telefon Nokia: AH93007 NO 0722545545
Serviciul este valabil pentru Orange si Connex. Tarif: 0,90usd/SMS+TVA

SONERII
COMANDA SONERIE SI PE SIEMENS!
EXEMPLU: VL92375 SI45
Daca numarul modelului este M35 sau S35 scrie SI, daca este 45,50,55 atunci scrie SI45,SI50,SI55 dupa codul melodiei alese.

VL93089 Black eyed peas-Lets get it started
VL93087 Cristian Rizescu-Merg pe drum
VL93095 Franz ferdinand-Matinee
VL93091 Lenny Kravitz-Where are we runnin'
VL93090 R.kelly & Cassidy-Hotel
VL93088 Blue-Bubblin'
VL93092 Eamon-Fuck it(I dont want u back)
VL93093 Joss Stone-Super,duper love
VL93094 N.E.R.D-Maybe
VL93071 Nino D'angelo-Senza giacca e cravata
VL93070 Tiziano Ferro-Imbranato
VL93072 Sean Paul & Sasha-I'm still in love
VL93029 Baby Bash - Suga, Suga
VL93030 Blue - Breathe Easy
VL93031 Atl - Callin' All Girls
VL93032 Busted - Air Hostess
VL93033 Darkness - Love Is Only a Feeling
VL93034 Dj Casper - Cha-Cha Slide
VL93035 Fya - Must Be Love
VL93036 Janet Jackson - Just a Little While
VL93037 Scissor Sisters - Comfortably Numb
VL93038 Lemar - Dance With You
VL93039 Nelly Furtado - Powerless
VL93040 Beyoncé - Naughty Girl
VL93083 The Rasmus-Funeral song
nou!!! nou!!! nou!!!

VL93103 ACM-Frumoasa mea
VL93108 Benny Benassi-Satisfaction
VL93110 Missy Elliott-Pass that dutch
VL93104 Petrica C.-Plange cerul pentru mine
VL93111 Sugababes-Too lost in you
VL93107 Beastie boys-Check it out
VL93105 Brandy-Cand ai plecat din viata mea
VL93106 Petrica Cercel-In lumea asta rea
VL93109 Phixx-Love revolution
VL93112 Westlife-Mandy
VL93077 ACM-D-zeu ne-a dat o viata
VL93076 Brandy-Nu te pot uita
VL93075 Nicu paleru-Jura-te ca ma iubesti
VL93078 Stefan de la Barbulesti-Vino la mine
VL93074 Adi Valcea-Azi vreau sa beau
VL93079 Liviu Pustiu-Cat de mult imi placi
VL93073 Petrica C.-Astazi beau si maine beau
VL93080 Vali vijelie-Sunt vagabont
VL93082 Liviu Guta-De ce ma minti
VL93099 Despina Vandi-Gia
VL93100 J-Five-Modern times
VL93101 Ombladon & Raku-Egali din natere
VL93098 Stacie Orrico-I could be the one
VL93102 Directia 5-Am invatat sa ascult
VL93097 Keane-everybody's changing
VL93096 Spitalul de urgenta-Lasa-ne
VL93145 Modest House - Float On
VL93146 Incubus - Talk Shows On Mute
VL93147 Seether feat. Amy Lee - Broken
VL93148 Twista feat. R. Kelly - So Sexy
VL93149 Kanye West - Jesus Walks
VL93150 Nelly Furtado - Forca
VL93151 Outkast - Roses
VL93064 ACM&N.Guta-Vai de viata mea
VL93067 ACM&Pruteanu-Privighetoarea
VL93065 Viorica & Ionica Clejani-Bordeias
VL93050 Liviu Guta - Roua din ploaia grea
VL93051 Minodora - Mult timp a trecut
VL93052 Nicolae Guta - Nevasta ma cicaleste
VL93066 Bug mafia &Willy-O lume nebuna
VL93069 Dj Project-Lumea ta
VL93068 Dana-Zbor
VL93009 Blondy - Cu tine vreau sa traiesc
VL93010 Cassa Loco - Ti-ai luat teapa
VL93011 Class - Pentru dragoste
VL93012 Emanuel - Nu te pot ierta
VL93013 Nicola - Iti multumesc
VL93014 Spicy - Chipul tau
VL93015 Stigma - tara din inima ta
VL93016 Andra - Cat de mult te iubesc
VL93017 Fizz - Daca nu fizz atunci cine
VL93158 3 sud - Est-o alta zi in
VL93081 Activ-Doar cu tine
VL93084 HI Q-Poveste fara nume
VL93086 Sistem-Sperante
VL93085 ASIA-O cireasa amara
VL93046 Andra - E Viata Ta
VL93047 Antract - Una intr-un milion
VL93049 Holograf - Fara ea
VL93048 Candy - Te-am visat
VL93053 Praf in ochi - In mintea mea
VL93055 Reflex - O aventura
VL93054 Proconsul - Povestea noastra
VL93056 Zdob si Zdub - Dj vasile
VL93152 Boyzone - Picture of You
VL93153 Eminem ft. D-12 - My Band
VL93154 Enrique Iglesias - Rhythm Divine
VL93155 Mya ft. Miss Eliot - My Love Is Like
VL93156 Tarkan - Dudu
VL93157 Benassi ft. Sandi - Ilussion
nou!!! nou!!!

LOGO-URI
VL 75028 VL 64622 VL 73158
VL 74746 VL 73641 VL 74162 VL 67728 VL 75287
VL 70871 VL 67772 VL 74980 VL 74786 VL 73455
VL 75284 VL 75288 VL 74893 VL 64719 VL 75305
VL 65207 VL 75039 VL 73870 VL 74879 VL 75161
VL 75243 VL 75294 VL 75303 VL 71233 VL 75226
VL 73907 VL 74238 VL 75289 VL 75290 VL 75286
VL 61526 VL 74772 VL 74744 VL 66372 VL 68569
VL 75315 VL 75259 VL 75022 VL 74856 VL 75296
VL 73596 VL 75312 VL 62338 VL 75317 VL 75316
VL 75273 VL 75278 VL 75282 VL 75285 VL 75297
VL 75298 VL 75308 VL 75063 VL 75302 VL 75125

LOGO-URI EMS
Pentru: Alcatel OT 311,512
Sony Ericsson T65,T66i,T68,T600
VL 51119
VL 52133 VL 51585 VL 51735 VL 52512 VL 52262
VL 51178 VL 51205 VL 51223 VL 51554 VL 51021

MESAJE IMAGINE
VL 106022 VL 106056 VL 106168 VL 106136 VL 101236
VL 103939 VL 105230 VL 101245 VL 105981 VL 106092
VL 105982 VL 105994 VL 106159 VL 106074 VL 106005
VL 106154 VL 106146 VL 106122 VL 106062 VL 106039

Încearcă-mă!
Vino cu mine la SMS-CHAT!
Tarif: 0,90 USD+TVA/SMS primit si 0,10 USD+TVA pt SMS printat
Informatii: 0722163628
Trimite cuvântul VLCHAT prin SMS la numarul 6226

Telefoanele compatibile EMS sunt: Alcatel OT 311, OT 512; Siemens A50,A55, SL 45i, M55, SL 55; Sony Ericsson T65, T66i, T68, T68i, T200, T300, T 310,> T600, T 610, Z 200, Z 600; Motorola V60i, C333, C350; Samsung C100, A 800, P 400, E 715

TONURI APEL: Alcatel 301,302,303; Ericsson A2618,T20s,T20e,T29s,T39m,T65,T68, R310s,R320s,R380s,R520m,R600; Motorola T192i, T280i,V50,V60,V66,V100,V2288,Timeport 250,Time port 260;Sagem MC930,MC/MW932,MC936,MC/MW939,MC940,MC942,MC946,MC949,MC950, MC952,MC956,MC959(R);Siemens C35i,M35i,S35i, SL/C45,SL/C55ME45,S45;Nokia 3210,3310,3330, 5510,6090,6110,6130,6150,6210,6250,7110,8110 i, 8210,8250,8310,8810,8850,9000,9000i,9110,9210
LOGO:Alcatel 310/311,511/512;Siemens:C55, SL/C 45,SL/C55;Nokia 3210,3310,3330,5510,6090,6110, 6130,6150,6210,6250,7110,8210,8250,8310,8810, 8850,9110,9210; MESAJE IMAGINE: Siemens SL/ C45,SL/C55;Nokia 3210,3310,3330,6210,6250,8210, 8250,8310,8850

SAU PENTRU INFORMATII SUNATI LA:0722163628; 0745370939