Un ziar total

Fondat 1989
GALAȚI COTIDIAN INDEPENDENT
www.vlg.sisnet.ro

Viața liberă

DIRECTOR GENERAL RADU MACOVEI

ANUL XV NR. 4498 - Sâmbătă - Duminică, 28 - 29 august 2004, 12 + 16 pagini, 6000 LEI

METEO
Vreme ploioasă
ZIUA: 22-25°C
NOAPTEA: 13-15°C
➤ Mag.

CURS VALUTAR
USD: 33.902 LEI
EUR: 41.010 LEI
➤ Pag. 4

RADAR
LIEȘTI
ȘIVIȚA
➤ Pag. 12

UNICAT

O minune de Faleză... ...și contrastele ei

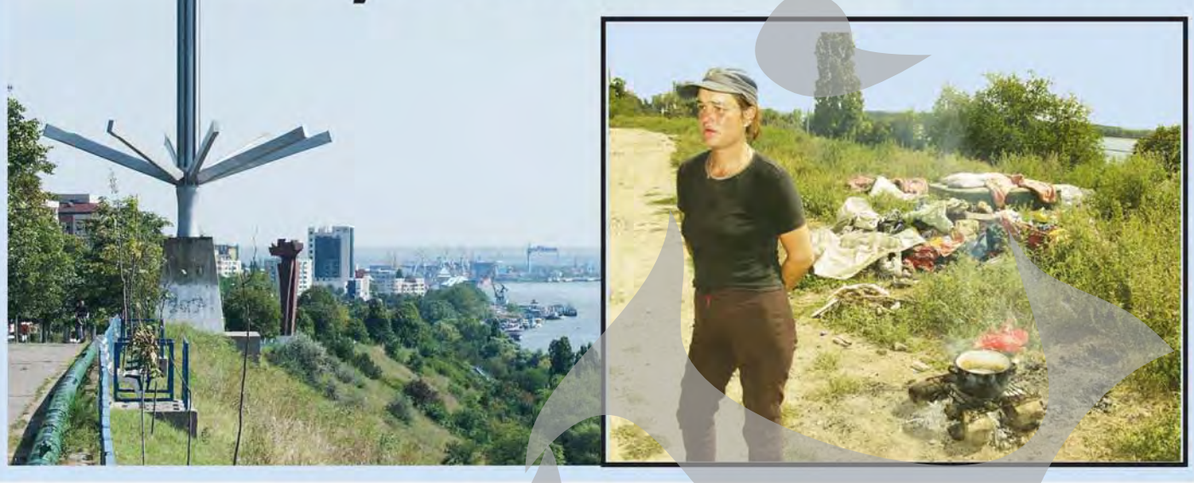

Foto: SORIN PANĂ

VARIA P.5

ÎN PORTUL CONSTANȚA

Două nave au fost la un pas de scufundare

Două nave au fost la un pas de a se scufunda, în noaptea de joi spre vineri, în Portul Constanța, după ce s-au ciocnit în timpul manevrelor de acostare la chei.

ACTUAL P.2

CASĂ DE PIATRĂ

Moda plicului de nuntă

Sezonul nunților a debutat spectaculos la Galați, cu un număr de 127 de ceremonii în doar trei zile

Foto: SORIN PANĂ

IMPACT P.12

Că tot ne pricepem

KATIA NANU

EDITORIAL

E sâmbătă, sunteți liberi, vă puteți lectura ziarul preferat liniștiți, la cafeaua de dimineață. Este un motiv în plus ca editorialul de sâmbătă să fie vesel, zglobiu și să vă destindă, ca pentru începutul unui weekend reușit. Dacă nu va fi așa nu e vina mea. Nu eu am programat joi seara ședința de consiliu la municipiu și nu este vina mea că rectificarea de buget nu a fost aprobată. Din cauza ei, ieri, am primit o grămadă de telefoane de la oameni care m-au întrebat dacă în Galați nu va mai mișca nimic în toamna asta, dacă ce a început se va mai termina, dacă nu cumva ne prinde iarna nepregătiți și, în general, dacă în acest stil de lucru - asemănător relației dintre pisică și șoarece - următorii patru ani vor mai aduce vreo satisfacție gălățenilor. Substratul întrebării era neaprobarea rectificării bugetare…

N-am putut răspunde la nici una dintre întrebări. De unde să știu eu - necazul este că nici unii dintre consilieri par a nu fi aflat - cât durează din momentul rectificării până la intrarea sumelor în cont, ca să le pot spune unor cunoștințe care lucrează în învățământ dacă vor avea parte curând de salariu. Că, dascălii, se știe, iau la începutul verii banii și în toamnă se află în mare suferință, așa că așteaptă cu nerăbdare primul salariu din noul an școlar. Cică între sumele de la rectificare erau și banii lor… Și pentru că vorbeam de începutul noului an, dacă nu s-a făcut rectificarea de buget se zice că nu vor fi plătiți nici gardienii publici care păzesc școlile. Ei, pot merge copiii la școală și fără pază. Și nici cu sălile de sport pentru care mai sunt necesari bani nu e necazul atât de mare. Ce dacă nu se termină până la începerea cursurilor? Se pot bate tinerii în fața blocurilor, dezorganizat, și mișcarea-i gata. Ce, parcă n-am stat 15 ani fără săli de sport, acum nu mai putem începe școala în lipsa lor? Cât despre schimbătoarele de căldură, astea pot lua pauză până la prima zăpadă, că doar ne-am obișnuit cu unele lucrări nepotrivite la timpul potrivit de-a lungul tuturor mandatelor aleșilor noștri. Cât despre tinerii care, din pricina nealocării de fonduri, nu se pot muta în casă nouă, chiar nu trebuie să vorbim. După ce că primesc o casă, o mai și caută la dinți ca pe calul de dar! Când o vor primi să zică bogdaproste. Cam așa se gândește la noi. Faptul că rectificarea bugetară este amânată din motive care pe mine, ca cetățean, nici că mă privesc, demonstrează că și consilierii gândesc exact în același mod.

Lăsând gluma deoparte, pe cei care ne-au sunat, ca pe toată lumea,de altfel, nu îi interesează nici cât negru sub unghie cât de tare se iubesc între dumnealor primarul și consilierii locali. N-au decât să negocieze și să se împrietenească sau să se războiască unii cu alții mult timp de acum înainte, însă nu pe banii, pe nervii și pe socoteala noastră. Că nu i-am ales ca să se certe ca la ușa cortului, ca să se gratuleze în fel și chip, să își caute nod în papură sau să negocieze funcții și contracte, ci ca să muncească în folosul comunității.

O să vă spun un banc, după mine, extraordinar. Cică americanii fură planurile Daciei Solenza Diesel. Se pun pe fabricat mașina și le iese un tractor. Îi cheamă pe japonezi să-i ajute, fac și ei piesele, asamblează, și le iese tot tractor. Sideraţi, cheamă niște românași să le arate ce și cum. Aceștia se închid în hală, trebăluiesc și, când deschid ușile, iese Dacia Solenza Diesel. Uimiți, americanii cer explicații. Cum de lor le-a ieșit numai tractor, japonezilor la fel și românii au fabricat mașina? La care, nea Ion răspunde: "Stați liniștiți că și nouă tot tractor ne-a ieșit, dar l-am luat la pilă…"

Cam așa și cu aleșii noștri. Ce-am votat noi și ce-a ieșit. Un talmeș-balmeș care ar cam trebui luat la pilă. Că tot ne pricepem…

CONGRESUL EXTRAORDINAR AL PSD

Adrian Năstase, candidat la președinție

Liderul PSD Galați, Dan Nica, l-a lansat pe Adrian Năstase în cursa pentru președinția țării. Ion Iliescu este așteptat în fruntea PSD și va trebui să le fie mentor viitorilor parlamentari ai partidului cu trei trandafiri

ACTUAL P.2

"MAREA COMPENSARE", PERFECȚIONATĂ DIN MERS

Pensionarii își pot alege medicamentele în funcție de preț

Medicii au obligația să le comunice prețul medicamentelor

LA ZI P.3

A adormit în calea trenului

Un tânăr în vârstă de 27 de ani riscă să-și piardă viața în urma unui accident stupid. Iulian M., din Bereşti, își câștigă existența lucrând ca zilier în agricultură. Joi seara, după ce toată ziua muncise din greu, a plecat pe jos spre casă. El povestește că era foarte obosit și de aceea, când a ajuns la linia de cale ferată pe care trebuia să o traverseze, s-a oprit puțin ca să-și tragă sufletul. "M-am așezat chiar pe șină - îngaimă cu greu Iulian - și nici nu știu când am adormit. După aceea, m-a lovit trenul..."

Potrivit dlui comisar Petrică Hahui, șeful Biroului Poliției Transporturi Feroviare:"În jurul orei 23,00, tânărul a fost surprins pe calea ferată de locomotiva trenului personal nr. 7657 Galați-Bârlad, care l-a acroșat accidentându-l grav. El a suferit multiple traumatisme și o fractură a piciorului stâng. Mecanicul locomotivei, care circula regulamentar, precum și CFR-ul nu au nici o responsabilitate în acest caz. Se fac cercetări pentru elucidarea circumstanțelor care au condus la producerea accidentului".

De la Unitatea de Primiri Urgențe, Iulian a fost transferat la secția Ortopedie și, după ce i s-au făcut mai multe investigații, s-a constatat că a suferit, în afara fracturilor, mai multe leziuni ale organelor interne. Ieri la prânz, o echipă multidisciplinară de medici încerca să-i salveze viața printr-o complexă intervenție chirurgicală.

MARIUS M.

UN ALTFEL DE MECI
Lovituri de la 11 metri în Consiliul Local
REFORMA P.4

CE și CUM
au mai votat aleșii noștri

ISPAT SIDEX
Rutina, motivul unor accidente grave pe platformă
REFORMA P.4

TECUCI
Cristinel-Mihăiță Basalic, reales în funcția de viceprimar

Străzile Galațiului nu mai sunt sigure?

Faptele comise cu violență s-au înmulțit și, din păcate, au făcut din Galați un oraș nesigur pentru cetățenii săi.

Potrivit declarației comisarului-șef Maricel Petcu, adjunctul șefului Poliției gălățene, "în perioada 15-25 august au avut loc la Galați 49 de fapte comise cu violență".

Conducerea Inspectoratului Județean de Poliție a promis că va încerca găsirea unor soluții pentru a reduce numărul faptelor violente din stradă.

Deși nu există până acum nici un program în sensul reducerii violenței, polițiștii și conducerea județului promit că poliția va avea o viteză de reacție mai mare și că va ajunge acolo unde este chemată mult mai repede decât până acum.

A.C.D.

WORK SHOP
Societatea informațională și educația la Universitatea "Dunărea de Jos"
LA ZI P.3

ȘI-A LOVIT
tatăl cu ranga

MILIOANELE
"Vieții libere"

INTERACTIV pentru copiii și adolescenții instituționalizați

Foto: A. RIBINCIUC

LA ZI PAG. 3

CA LA NOI Groapa cu bucluc din fața cimitirului

Foto: SORIN PANĂ

LA ZI PAG. 3

OLIMPIADA ATENA 2004

A 18-A MEDALIE (bronz)
a fost obținută de pugilistul Ionuț Gheorghe

SPORT PAG. 10

Acuzații

Purtătorul de cuvânt al Alianței D.A. PNL-PD, Călin Popescu-Tăriceanu, l-a acuzat, ieri, pe șeful statului, că "girează politica pumnului" prin declarația potrivit căreia agresorii lui Șerban Pretor au avut, probabil, o motivație.

Avertisment

Preşedintele PRM, Corneliu Vadim Tudor, l-a avertizat, ieri, pe preşedintele Ion Iliescu că, după alegerile generale, nu va obține conducerea Senatului fără sprijinul parlamentarilor PRM, arătând că "în fundul sufletului" îl simpatizează pe Iliescu.

ACTUAL

Decizie

Publicitatea la băuturile spirtoase este permisă numai în cazul celei difuzate prin intermediul presei scrise, al radioului şi al televiziunii, a decis Guvernul printr-o ordonanță aprobată în ședința de joi.

Ordonanța va intra în vigoare la 1 ianuarie 2005.

Actul normativ aprobat joi de Guvern completează Legea 148/2000 privind publicitatea.

Invitații

PRM este îndreptățit să pună condiții pentru viitoarea formulă a Guvernului, a declarat, ieri, liderul PRM Corneliu Vadim Tudor, care a avertizat că nu va face nici o alianță pre-electorală sau post-electorală cu nici o formațiune politică "care nu își elimină hoții".

"Invit PSD să își elimine baronii, iar Alianța PNL-PD să-şi elimine talibanii", a precizat Tudor. În ceea ce priveşte UDMR, el a arătat că PRM nu va face, niciodată, nici un fel de alianță cu o organizație "ilegală, care cere pe față sfârtecarea teritorială a țării".

El a spus explicit că nu va exista un guvern PSD-PRM-UDMR.

Sinucidere

Un militar în termen s-a sinucis, în noaptea de joi spre vineri, la Timişoara, împuşcându-se în cap cu arma din dotare, la câteva minute după ce intrase în serviciul de santinelă.

Călin Vasile Cristian era din localitatea timişeană Checea, avea 21 de ani şi mai avea două luni de armată. El se întorsese recent dintr-o permisie. Colegii lui au fost alertați de o rafală de armă care s-a auzit din direcția unui foişor din incinta depozitului de armament. Militarii l-au găsit pe tânăr într-o baltă de sânge şi au chemat imediat ambulanța, însă medicii nu au mai putut să facă nimic pentru a-i salva viața.

O comisie de anchetă condusă de un procuror militar încearcă să stabilească motivul care l-a determinat pe militar să se sinucidă.

Incendiu

O biserică baptistă din localitatea timişeană Bucovăț a fost mistuită de flăcări, în cursul nopții de joi spre vineri, după ce a fost lovită de un trăsnet. Enoriaşii şi sătenii au sărit să stingă flăcările însă, în câteva minute, acoperişul bisericii a fost cuprins de flăcări şi s-a prăbuşit. Din fericire, în lăcaşul de cult nu se afla nimeni în acel moment.

Pompierii au sosit la fața locului şi au reuşit să stingă incendiul, care risca să se extindă şi la clădirile din apropiere.

Cei aproape 70 de enoriaşi ai bisericii baptiste din Bucovăț vor începe să repare locaşul de cult, dar vor instala şi un paratrăsnet pentru ca astfel de evenimente să nu se mai repete.

Pagină realizată de CRISTINA GOGA din surse MEDIAFAX, CLICK NEWS şi A.M. PRESS

CONGRESUL EXTRAORDINAR AL PSD

Adrian Năstase, candidat la președinție

Liderul PSD Galați, Dan Nica l-a lansat pe Adrian Năstase în cursa pentru preşedinția țării. Ion Iliescu este aşteptat în fruntea PSD şi va trebui să le fie mentor viitorilor parlamentari ai partidului cu trei trandafiri.

Congresul Extraordinar al PSD a reunit ieri, la Palatul Parlamentului, nu mai puțin de 1.428 de delegați. Aceştia au venit din toată țara ca să-şi aleagă candidatul la preşedinția României. Delegația gălățeană a numărat 30 de membri, dintre care nu au lipsit secretarul de stat Aurel Nechita, parlamentarii, prefectul şi consilieri județeni. Vestea nominalizării lui Adrian Năstase drept candidat la preşedinție a fost dată de liderul PSD Galați, Dan Nica." România are nevoie de responsabilitate, curaj şi putere de muncă, are nevoie de un om politic matur, experimentat în diplomație. Congresul PSD propune şi susține cu toată convingerea candidatura lui Adrian Năstase la preşedinția României", a declarat Nica. S-au făcut auzite ropote moderate de aplauze. Câțiva lideri PSD au pledat apoi pentru candidatura lui Năstase. Ioan Rus şi-a exprimat convingerea că Năstase va fi preşedintele țării, fiind candidatul care ne dă curaj. Gălățeanca Alexandrina Harțan a explicat de ce trebuie să fie liderul PSD şef de stat. Decanul de vârstă al PSD, Mircea Stănescu i-a înălțat şefului de partid o veritabilă odă. După ce l-a comparat cu Nicolae Titulescu, a ajuns la concluzia că e de fapt urmaşul eroului social-democrației, Constantin Titel Petrescu. Seria atacurilor la adresa Alianței PNL-PD a fost deschisă de Mircea Geoană. El a spus că România are nevoie de un preşedinte puternic, nu de o remorcă la populismul şi gălăgia concubinilor electorali. După ce s-au străduit din răsputeri să demonstreze că Năstase are personalitatea cea mai compatibilă cu funcția de preşedinte al țării, pesediştii au trecut la vot. Cu unanimitate de voturi, premierul a fost desemnat candidat la şefia statului. După cuvenitele aplauze, a urmat un discurs cam lung, în care Năstase a mulțumit pentru alegere, şi-a trecut în revistă realizările şi evident, a vorbit despre votul intern pentru alegerea candidaților la Parlament. Nu putea lipsi, însă, măcar o vorbă despre marele absent al întrunirii, Ion Iliescu. Năstase i-a creionat şefului statului un portret de-a dreptul emoționant, spunând că nici un alt lider n-a reuşit o asemenea apropiere de oameni, ca Iliescu. Premierul l-a rugat pe Iliescu să revină la conducerea partidului după ce îşi va încheia mandatul de preşedinte. Iliescu a fost invitat cu drag să candideze pe listele parlamentare ale PSD, pentru că viitorii aleşi vor avea nevoie de un mentor. Apelul lui Năstase către Iliescu a fost aplaudat cu entuziasm. Câțiva pesediști s-au ridicat în picioare şi au scandat Iliescu - PSD. Toată suflarea prezentă a votat în unanimitate pentru întoarcerea lui Iliescu la cârma partidului. De-ajuns cu laudele! Năstase avea în tolbă şi câteva săgeți otrăvite, pregătite pentru alianța PNL-PD. "Hibridul bicefal liberalo-democrat pregătește să repete istoria din 1997-2000", a avertizat premierul. PUR este însă bun de alianța cu PSD, ca şi UDMR, CNSLR şi Meridian. O fetiță i-a oferit un buchet de trandafiri, iar Năstase i-a promis că o ia cu el în campanie. Imediat după seria de aplauze, Dan Nica l-a invitat pe liderul PSD să preia conducerea lucrărilor. "Credeam că mă laşi o clipă să respir după spiciul-fluviu", a comentat premierul, dar a dat curs invitației. El a dat startul la seria mesajelor de salut din partea social-democraților de pretutindeni.

ANCA MELINTE

ÎN PORTUL CONSTANȚA

Două nave au fost la un pas de scufundare

Două nave au fost la un pas de a se scufunda, în noaptea de joi spre vineri, în Portul Constanța, după ce s-au ciocnit în timpul manevrelor de acostare la chei.

Directorul Autorității Navale Teritoriale, Alexandru Mezei, a declarat că nava ucraineană Boris Babochnkin, cu 28 de marinari la bord şi încărcată că 2.000 tone de porumb, a lovit puternic nava Mecit Kaptan, sub pavilion Turcia, care transporta peste 10.000 de tone de laminate. Mezei a precizat că nava ucraineană intra în port, pentru descărcare, iar vasul turcesc urma să părăsească portul. Coliziunea a avut loc în zona digului de sud a Portului Constanța. În urma loviturii, nava turcească a suferit o spărtură sub linia de plutire, în zona bord-babord.

La fața locului au sosit remorcherele Galați 7 şi Zimbrul 4, care au tractat vasul până în zona Cap 2 Mol Constanța Sud, iar pentru a evita scufundarea, vasul turcesc a fost pus pe uscat.

Conform primelor cercetări, vina ar aparține comandantului navei din Ucraina. Căpitănia Portului Constanța a început o anchetă pentru a stabili cu exactitate cauzele care au dus la producerea accidentului naval.

Comandantul navei din Ucraina a fost dus la Spitalul de Urgență din Constanța, pentru a se stabili dacă în timpul manevrelor de acostare se afla sub influența băuturilor alcoolice.

Falsificator de bilete Loto, depistat de polițiști

Ioan Alin Balindov, de 23 de ani, din Arad, este cercetat de polițiştii Serviciului de Investigare a Fraudelor al Sectorului 4 Bucureşti, pentru comiterea infracțiunilor de tentativă de înşelăciune, fals material şi uz de fals.

Tânărul arădean s-a prezentat miercuri la sediul Companiei Naționale "Loteria Română", cu un bilet Super Loto 5/40, falsificat, cu intenția de a ridica suma de bani pusă în joc la Categoria I. El a decupat numerele câştigătoare de pe mai multe bilete, după care, le-a lipit pe un altul, care avea ieşite câştigătoare trei numere. În continuare, a fotografiat color biletul rezultat prin lipire, intenționând astfel, să ridice premiul la categoria I, în valoare de 1,65 miliarde de lei.

Ioan Alin Balindov este cecetat în continuare în stare de libertate.

LA COSTINEșTI, ÎN ABSENȚA LUI GREGORIAN BIVOLARU

"Marea spirală" a MISA

Peste 3.500 de cursanți yoga şi adepți ai MISA din țară şi străinătate au participat, ieri, la Costinești, la o meditație specială în spirala Yang, care s-a desfăşurat fără incidente, a afirmat preşedintele MISA, Nicolae Catrina. El a spus că în rândul presei s-a creat o psihoză legată de faptul că la evenimentul devenit deja tradițional va fi prezent Gregorian Bivolaru, motiv pentru care "flatați" de atenția care li se acordă, organizatorii au cerut sprijinul forțelor de ordine. Astfel, "marea spirală" s-a desfăşurat perturbată de o mulțime de curioşi şi de zgomotul elicopterului cu care Poliția a survolat zona, a spus Catrina.

Meditația a durat de la ora 6.30 la 10.00 dimineața, iar, potrivit lui Nicolae Catrina, punctul maxim de energie a fost la ora 8.31. În mijlocul spiralei a fost amplasat un scaun gol, pe care ar fi trebuit să stea liderul MISA, Gregorian Bivolaru.

Tabăra internațională a cursanților yoga se încheie la sfârşitul lunii şi se află deja la a 13-a ediție, a afirmat Nicolae Catrina.

El a precizat că în perioada 15-31 august cursanții yoga şi adepții MISA organizează zilnic conferințe, meditații, prezentări de materiale, chiar şi spirale, care înseamnă, de fapt, meditații speciale în spirale corelate cu un anumit eveniment astronomic.

În acest an, pentru prima dată, tabăra internațională s-ar fi desfăşurat fără liderul MISA Gregorian Bivolaru, însă unii adepți şi mass-media au invocat posibila prezență a acestuia în tabără.

ÎN ȚARĂ

Furtunile au făcut din nou ravagii

Bihor

Peste 40 de localități şi 850 de case din județul Bihor au fost afectate de furtuna de joi seară. În urma furtunii, două case au fost dărâmate, opt au fost inundate, iar patru drumuri au fost grav afectate. De asemenea, un pod a fost distrus, zece şcoli şi unități culturale au fost afectate şi s-au produs două alunecări de teren. Din cauza vântului extrem de puternic, sute de case au fost avariate, unele rămânând fără acoperiş. În câteva minute, zeci de pomi au fost smulşi din rădăcini, mai mulți stâlpi de curent au fost răsturnați şi mai multe drumuri blocate. Oamenii au început încă din cursul nopții să repare acoperişurile rămase fără țigle. Şeful Inspectoratului de Protecție Civilă Bihor, colonel Andrei Barboş, a declarat că pagubele sunt mari. Echipele de la Electrica sperau, la rândul lor, ca până seară să pună în funcțiune cât mai multe din cele 71 de posturi de curent afectate.

Suceava

Aproximativ 30 de case din comuna Sucevița au fost afectate de grindina căzută în noaptea de joi spre vineri, iar alte cinci localități din județul Suceava au rămas fără curent electric din cauza ploilor torențiale şi a vântului puternic. Potrivit Prefecturii Suceava, ploile şi vântul puternic au avariat trei linii de medie tensiune şi 26 de puncte de transformare a energiei electrice, astfel încât localitățile Clit, Arbore, Frătăuții Noi, Costişa şi Mitoc au rămas fără energie electrică.

Totodată, ploile însoțite de grindină au spart acoperişurile unui număr de 30 de case din comuna Sucevița.

Satu Mare

Mai multe localități din județul Satu Mare au fost afectate de furtuna din cursul nopții de joi spre vineri, care a distrus parțial acoperişurile a zece blocuri din municipiul Satu Mare şi a lăsat fără curent electric aproape 200 de localități. Potrivit unui comunicat remis, ieri, de Prefectura Satu Mare, furtuna a afectat în special municipiul Satu Mare, oraşul Tăşnad, dar şi multe comune din zonele Codru şi Țara Oaşului. Potrivit aceleiaşi surse, nu au existat victime, dar au avut loc două incendii provocate de trăsnet în localitățile Hrip şi Pomo.

În municipiul Satu Mare au fost distruse parțial acoperişurile de la zece blocuri şi al unei case, a fost avariată rețeaua electrică pe trei străzi, iar 17 autoturisme au fost avariate din cauza căderilor de arbori. De asemenea, mai multe străzi, inclusiv drumul de acces spre Vama Petea, au fost blocate din cauza copacilor căzuți. Pompierii militari au intervenit pentru deblocarea şoselelor.

Potrivit aceleiaşi surse, în noaptea de joi spre vineri au rămas fără curent electric 198 de localități.

Covasna

Un număr de 12 localități covăsnene au rămas, în noaptea de joi spre vineri, fără curent electric, în urma furtunii. Purtătorul de cuvânt al SC Electrica SA, Hompot Ferencz, a declarat că furtuna din noaptea de joi spre vineri a produs pagube mari, 12 localități rămânând fără curent electric, majoritatea din zona municipiului Târgu Secuiesc. Potrivit lui Hompot Ferencz, 13 tranformatoare au fost distruse de trăsnet. Echipele de la Electrica s-au deplasat deja în cursul nopții în zonele afectate pentru a remedia defecțiunile.

Motru

O furtună deosebit de puternică a doborât, în noaptea de joi spre vineri, acoperişurile unor blocuri din Motru, bucățile de azbociment şi tablă căzute avariind mai multe maşini parcate între blocuri. Furtuna a durat mai puțin de o jumătate de oră, dar a fost suficient de puternică pentru a doborî câteva acoperişuri. Autoritățile locale au numărat, ieri dimineață, 15 maşini avariate, printre proprietarii acestora aflându-se şi liderului sindical Viorel Temelescu.

O situație asemănătoare a avut loc în urmă cu un an, când o furtună la fel de puternică a produs pagube la Motru şi la Târgu Jiu.

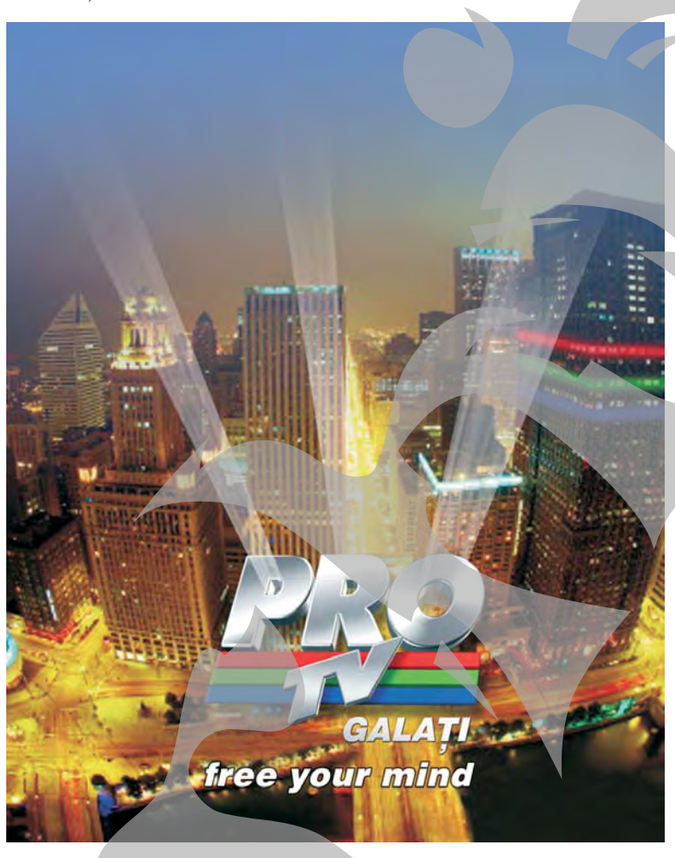

CÂşTIGI
500.000 lei
la RADIO GALAȚI
lider FM 92,4 FM
Ascultă cu atenție programele RADIO GALAȚI şi vei şti răspunsul concursurilor
"Alege singur, alege sigur!"
În săptămâna 23-29.08.2004: concursuri dedicate angajaților pe piața muncii!
Telefon emisie:319185; Secretariat:460382

O nouă revistă

INTERACTIV este o publicație lunară destinată copiilor şi adolescenților din sistemul instituționalizat şi din comunitatea gălățeană.

Lovit cu ranga de fiu

Un bărbat în vârstă de 80 de ani, Lazăr T., este internat la Neurochirurgie, în stare gravă, cu traumatism cranian deschis pe care i l-a provocat cu o rangă, chiar fiul său.

LA ZI

Tăierea capului Sfântului Ioan Botezătorul

Pe 29 august, creştinătatea ortodoxă şi catolică prăznuieşte Tăierea capului Sfântului Ioan Botezătorul. Este o sărbătoare smerită şi se petrece în post, indiferent în ce zi cade.

Reținerea acestei zile în calendarul creştin are ca punct de plecare sfârşitul pământesc al Sfântului Ioan Botezătorul, sfârşit care a fost grăbit de regele Irod Antipa. Sângerosul Irod trăia în desfrânare cu cumnata sa Irodiada. Din această pricină, Ioan Botezătorul îşi ceartă regele cu asprime. Îndrăzneala avea să-l coste viața cea de pe pământ. La îndemnul Salomeei, fiica Irodiadei, regele ordonă tăierea capului Sfântului Ioan. Dar viața exemplară a Sfântul Ioan - Înaintemergătorul Domnului - avea să-i aducă nemurirea.

Încă de pe când trăia, Sfântul Ioan Botezătorul era recunoscut ca sfânt. După ce a trăit zeci de ani în pustie, a venit în Cetatea Sfântă, predicând apropiata venire a lui Mesia şi botezând cu apă în Iordan.

Alături de Maica Domnului - Născătoare de Dumnezeu, Sfântul Ioan Botezătorul este cel mai slăvit între sfinți. A rămas în conştiința creştinătății drept Cel mai mare Proroc al Vechiului Testament. De aceea, pe parcursul anului are consemnate în calendarul bisericesc mai multe sărbători. Cea de astăzi este una plină de evlavie şi smerenie. Sfântul Ioan ne invită să o petrecem cum se cuvine.

MARIA STANCIU

WORK-SHOP
Societatea informațională și educația la Universitatea "Dunărea de Jos"

La Universitatea "Dunărea de Jos" se desfăşoară începând de astăzi cel de-al doilea atelier de lucru din programul **PHARE** 2000, intitulat "Societatea informațională - tendințe, politici şi strategii".

Spre deosebire de întâlnirea de anul trecut, aceasta reuneşte personal specializat în e-business (afaceri la distanță) şi educație. "Ideea este aceea de a crea consorții, acestea fiind legate de societatea informațională", a declara lect.univ.dr. Doinița Ariton, coordonatorul proiectului.

Atât oaspeții, prof. Liviu Druguş, de la Universitatea de Medicină din Iaşi, Sorina Niță de la Universitatea "Valahia" din Târgovişte, Ştefan Iovan, manager în domeniul proiectelor europene la Informatica Feroviară din Bucureşti, cât şi gazdele, echipa care lucrează la proiect, au prezentat ultimele lor cercetări în domeniu, obiectivul tuturor fiind acela de a oferi noi metode de analiză şi informare care vor contribui la efortul european în aprecierea performanțelor societății informaționale. S-au pus întrebări, s-au căutat răspunsuri, întâlnirea s-a transformat într-o reală dezbatere.

Manifestarea s-a desfăşurat astăzi pe două secțiuni - "Influența societății informaționale asupra activității economice" şi "Rolul educației în societatea informațională".

Întâlnirea se încheie cu o masă rotundă pe tema importanței programelor şi proiectelor europene în dezvoltarea societății informaționale, conducerea Universității "Dunărea de Jos" fiind reprezentată de către conf.univ.dr. Daniela Şarpe, prorector responsabil cu baza materială.

NICOLETA CRÂNGANU

ALEGERI PRELIMINARE INTERNE ÎN PARTIDUL SOCIAL DEMOCRAT

Candidații pentru locurile de pe listele de senatori și deputați ale PSD Galați

Continuăm prezentarea membrilor Organizației Județene a Partidului Social Democrat Galați, înscrişi în cursa electorală internă, din care va rezulta configurația finală a listelor de candidați pentru Senat şi Camera Deputaților. După cum se ştie, Partidul Social Democrat este primul partid din România care a hotărât să-şi desemneze candidații prin votul intern al propriilor membri de partid, un vot uninominal, democratic şi transparent.

SENAT

CHEBAC EUGEN

Născut la 22 iulie 1951, în localitatea Cudalbi, jud. Galați. Căsătorit, un copil. Absolvent al Institutului de Marină „Mircea cel Bătrân" Constanța. În prezent, director executiv S.C. Metaltrade Intl S.R.L. Galați. Membru în Biroul Executiv Județean PSD Galați, Secretar desemnat în Delegația Permanentă PSD Galați.

CAMERA DEPUTAȚILOR

NĂVĂDARU NICU

Născut la 29 septembrie 1953, în localitatea Piscu, jud. Galați. Căsătorit. Absolvent al Facultății de Mecanică, Universitatea „Dunărea de Jos" Galați. În prezent este pensionar SIDEX. Vicepreşedinte al Organizației Zonale nr. 10 a PSD Galați.

NECHITA AUREL

Născut la 14 aprilie 1951, în municipiul Lugoj, jud. Timiş. Absolvent al Universității de Medicină şi Farmacie Iaşi. Doctor în Ştiințe Medicale. În prezent, ministru secretar de stat la Ministerul Sănătății, conferențiar universitar Facultatea de Medicină, Universitatea „Dunărea de Jos" Galați. Vicepreşedinte al Organizației Județene Galați a PSD, membru în Consiliul Național PSD.

P

TV MANIA
Gabriela Cimpoca

Când nu ai opinii despre opinia pe care trebuia s-o ai!

Ca la toate televiziunile, şi la TVR 1 s-a vorbit, joi seară, despre ciocnirea celor două MIG-uri, accident petrecut undeva în apropierea oraşului Târgu-Mureş. Aflată la pupitrul jurnalului de noapte, Celia Petricu intră în legătură cu doi corespondenți locali, după care ne anunță că un comandor în rezervă, dl Cadin Zarnea, "ne va oferi câteva opinii despre acest incident". Ceea ce a urmat a fost cu adevărat incredibil: invitatul s-a limitat la a spune doar că nu dorește să emită vreo opinie despre catastrofa respectivă, lăsând comisia de specialitate să-şi facă treaba. Pusă în dificultate, prezentatoarea n-a mai fost în stare decât să-i spună omului "mulțumesc", ratând astfel aflarea unor adevăruri care, credea ea, o să ne dea peste cap. N-a fost să fie, ceea ce e cam jenant pentru o televiziune care are câțiva reporteri ridicați la rang de diplomați, deşi ei fac aceeaşi treabă pe care o fac şi câțiva colegi de-ai lor, din televiziunile particulare. Uneori chiar mai bine... n Mimând surpriza revederii, surorile Cheeky Girls au deschis uşa apartamentului din Londra, în care locuiesc, şi i-au primit pe reporterii PRO TV. Şi dintr-o dată ne-am trezit nu doar în casa, dar şi în dulapul cu haine şi în sertarele cu lenjerie intimă ale fetelor. După vreo cinci minute, am plecat cu toții la plimbare prin Londra, fără a vedea mare lucru însă, deoarece parte din spațiul dedicat reportajului fusese alocată prezentării colecțiilor de bikini şi sutiene apărținând celor două domnişoare. În tot acest timp, fundalul sonor al transmisiei a fost asigurat de "Cheeky Flamenco", cea mai nouă melodie a trupei, după cum am fost informați. Amănunt lipsit de importanță, pentru că ar fi putut fi oricare dintre melodiuțele lansate de cele două până acum, având în vedere că toate seamănă enervant de mult una cu alta. n "Ce n-aş da" este titlul recentei melodii a trupei Elegance, căreia i s-a făcut, evident, şi un videoclip. Cum femeia română a descoperit de ceva vreme uleiul de corp, pentru consumarea căruia nu precupețeşte nici un efort, şi cele două apar date cu ulei din cap până-n picioare, sclipind ca nişte cârnați trandafir împunşi cu furculița. Issa, un soi de membră fondatoare a Elegance-ului în noua formulă, apare, evident, mai cu moț decât tovarăşa de cântări, astfel încât o putem admira în cele vreo 20 de toalete pe care le-a asortat, pe rând, cu o pereche de genunchiere foarte sexi ori cu nişte cercei uriaşi din pene, pentru confecționarea cărora a fost jumulit, probabil, cel puțin un struț. Cât despre prestația lui Mihai Mitoşeru, eroul negativ al clipului, numai de bine, mai ales pentru jocul din scena finală, când apare înfăşurat în hârtie igienică!

Copiii și adolescenții instituționalizați au o revistă INTERACTIV(ă)

Ieri, la subsolul Magazinului Modern, în cadrul Winmarkt Art Gallery, a avut loc un work-shop care i-a adus față în față pe câțiva dintre copiii şi adolescenții instituționalizați şi pe reprezentanți ai mass-media din Galați. Mai întâi a fost vernisată expoziția de fotografie realizată de Direcția Județeană pentru Protecția Drepturilor Copilului, intitulată "Alternativa la sistemul instituționalizat", prezentând imagini înfățişând noile servicii apărute ca urmare a desființării unor centre de plasament: Centrul maternal, Centrul de zi, Asistent maternal, Apartamente de tip familial. Apoi a fost lansat primul număr al revistei INTERACTIV. Editată de Consiliul Județului cu fonduri provenite din Programul PHARE 2001 - Coeziune Economică şi Socială - rod al proiectului intitulat "Reabilitarea şi reintegrarea copilului delincvent", INTERACTIV este o publicație lunară destinată copiilor şi adolescenților din sistemul instituționalizat şi din comunitatea gălățeană.

Realizatorii revistei au încercat să facă în aşa fel încât INTERACTIV să-şi justifice pe deplin numele: Magda Cojocaru, colaborator al revistei, a împărțit celor prezenți un chestionar privind conținutul primului număr, comentând apoi, împreună cu aceştia răspunsurile. A urmat o dezbatere pe tema "De ce fugi de acasă?", la care răspunsurile poate că ar fi meritat să fie auzite de toți părinții: "Uneori nu e de-ajuns ca părintele să-ți pună un ban în buzunar şi să-ți spună fugi la şcoală, să nu întârzii. Un adolescent are nevoie de mult mai multă atenție din partea acestuia. Are nevoie de un sfat prietenesc, de discuții deschise, fără țipete şi reproşuri", spune Mariana C., una dintre colaboratoarele revistei.

Profitând de faptul că de față erau şi câțiva reprezentanți ai presei locale, adolescenții i-au întrebat care ar fi secretul succesului în profesia de jurnalist: "Eu cred că un ziarist nu se poate numi «de succes» nici măcar la sfârşitul carierei lui, e de părere colega noastră, Laura Gurău, care este şi colaborator al revistei. Pentru că întotdeauna încearcă să se autodepăşească, să fie mai aproape de omul care i se adresează". De asemenea, realizatorii revistei INTERACTIV au vrut să ştie în ce măsură această profesie te ajută să cunoşti mai bine oamenii: "Mai mult ca în orice altă profesie, aici lucrezi cu oamenii, afli povestea fiecăruia şi, nu o dată, afli chiar şi soluțiile problemelor lor ascultându-i şi înțelegându-i", a spus, la rândul său, Luciana Ursu, redactor la Radio Galați.

Pentru tinerii instituționalizați, posibilitatea de a avea o publicație a lor înseamnă, înainte de toate, materializarea dreptului la opinie dar şi cea mai bună oportunitate pentru a afla mai multe despre profesia de... jurnalist.

Text şi foto: ANGELA RIBINCIUC

Şi-a lovit tatăl cu ranga

Un bărbat în vârstă de 80 de ani, Lazăr T., este internat la Neurochirurgie, în stare gravă, cu traumatism cranian deschis pe care i l-a provocat cu o rangă, chiar fiul său. Din cale-afară de necăjit, tatăl agresorului povesteşte că totul a pornit de la un câine. Fiul său, în vârstă de 44 de ani, este şomer şi locuiesc împreună. Fiecare dintre ei are câte un câine. Joi, la prânz, Lazăr s-a dus să le dea de mâncare câinilor. După ce i-a aruncat o bucată de mămăligă, câinele fiului său a început să schiaune. În acel moment, băiatul său a ieşit din casă, înarmat cu o rangă şi şi-a lovit tatăl în cap. Plin de sânge, semiconştient, ajutat de către vecini, care au chemat ambulanța, Lazăr T. a fost transportat la Unitatea de Primiri Urgențe. Având în vedere şi vârsta înaintată a pacientului, medicii neurochirurgi sunt destul de sceptici cu privire la şansele lui de recuperare.

Vârstnicul a mai spus că, şi el şi soția lui, care a murit, au încasat de la fiul lor, de-a lungul anilor, nenumărate bătăi.

Polițiştii au demarat o anchetă şi agresorul riscă să ajungă în spatele gratiilor.

MARIUS M.

CA LA NOI
Groapa cu bucluc din fața cimitirului

Dna **Lenuța Băncilă** ne-a sunat ieri la redacție pentru a semnala întâmplările la care asistă de vreo lună de zile, de când pe stradă s-a căscat o groapă care dă emoții şoferilor. Şi aşa se face că, zilnic, cel puțin patru-cinci maşini "ies în decor", pentru că groapa este observată târziu. Vorbim aici despre o scobitură în asfaltul de pe bdul Coşbuc, exact în dreptul cimitirului, pe la numărul 230.

Vineri, însă, o astfel de ieşire se putea încheia urât. O maşină, ca atâtea altele, a încercat să ocolească groapa cu pricina prea târziu, şoferul s-a precipitat şi a intrat în plină viteză pe trotuar, milimetric pe lângă maşina dnei Băncilă, oprindu-se în conducta de gaze şi fisurând-o! Timp de trei ore au fost oprite gazele, defecțiunea a fost remediată, dar rămâne întrebarea: până când?

"Nici nu mai ştiu pe unde am sesizat ce se întâmplă, spune dna Băncilă. În cele din urmă, chiar azi dimineață au venit cei de la primărie, au turnat nişte asfalt, dar groapa a rămas aproape la fel de mare, uitați şi dumneavoastră! Apoi s-a întâmplat ce s-a întâmplat...". Noi tragem acum un semnal, chiar nu se poate face treabă de calitate?! Se aşteaptă o tragedie ca lucrurile să intre în normal?

PETRICA PAȚILEA
Foto: SORIN PANĂ

MILIOANELE
"Vieții libere"

Câştigătorii concursului "Milioanele «Vieții libere»" din această săptămână sunt **Iftimie Ghiță - 1.000.000 de lei** (plicul numărul 113), **Constantin Catrina - 600.000 de lei** (plicul numărul 734) şi **Stângă Victorița - 400.000 de lei** (plicul numărul 135).

Câştig neaşteptat, dar binevenit

În urma tragerii la sorți, premiul de 600.000 de lei a revenit doamnei **Constantin Catrina** (75 de ani). Născută în zodia Vărsătorului, zodie specifică persoanelor norocoase, cum spun unii, fosta firărească la Întreprinderea Textilă Galați nu a avut şansa să ia până acum vreun premiu la concursul nostru, deşi joacă de mulți ani. Fiica sa îi completează şi îi trimite plicul la redacție în fiecare săptămână. Tot de la ea citeşte şi ziarul, dar spune că din banii primiți şi-ar putea face un

abonament la "Viața liberă" pentru luna viitoare. Câştigătoarea intenționează să-şi ia nişte medicamente şi, din ce mai rămâne, să-i facă o bucurie unuia dintre nepoți.

"Joc la orice concurs unde aş putea câştiga ceva"

Doamna **Stângă Victorița** (68 de ani) a câştigat suma de 400.000 de lei

prin intermediul concursului nostru. Este prima dată când a luat un premiu de la noi, dar recunoaşte că efortul depus săptămânal pentru depunerea taloanelor la redacție nu rămâne nerăsplătit. "Decupez taloane pentru toate concursurile, indiferent de premiul pus la bătaie, pentru că îmi prinde bine orice fel de ajutor", mărturiseşte câştigătoarea. Doamna Stângă Victorița trăieşte dintr-o pensie de urmaş rămasă după soțul său, neputând lucra din cauza unor probleme de sănătate. Premiul a bucurat-o foarte mult, mai ales că până în ziua de pensie trebuie să mai treacă ceva timp, iar cheltuielile vieții de zi cu zi o costă destul de mult.

MONICA ROŞIORU
Foto: VASILE CABURGAN

"MAREA COMPENSARE", PERFECȚIONATĂ DIN MERS
Pensionarii își pot alege medicamentele în funcție de preț

n **Medicii au obligația să le comunice prețul medicamentelor**
n **Ei sunt așteptați la CJAS pentru a intra în posesia listelor**

Dr. CĂLINA LAZAROVICI

După demararea programului de compensare cu 90 la sută a medicamentelor pentru pensionari, numeroşi beneficiari ai unor astfel de rețete au reclamat faptul că au plătit, la farmacii, diferențe de preț mai mari de 10 la sută. De fapt, pensionarii nu au înțeles că "generosul" procent de compensare se aplică prețului de referință, adică prețului celui mai ieftin medicament (din gama cu acelaşi efect terapeutic). Pentru a elimina situațiile în care pensionarilor li se prescriu medicamente cu preț mai mare decât cel de referință (fără ca aceasta să fie opțiunea lor), din dispoziția Ministerului Sănătății, medicilor de familie le revine (şi) sarcina de a oferi informații cu privire la prețurile medicamentelor prescrise. După cum ne-a informat dna **dr. Călina Lazarovici**, preşedinte-director al Casei Județene de Asigurări de Sănătate:"În mod normal, medicul alege cea mai bună variantă terapeutică, însă, pentru pensionari, va mai avea în vedere şi criteriul prețului. În acest scop, punem la dispoziția medicilor de familie liste cu prețurile medicamentelor ieftine şi liste cu medicamentele similare mai scumpe. Astfel, lista medicamentelor pe care are dreptul să le prescrie medicul de familie (Opțiunea terapeutică I) cuprinde două secțiuni. Prima conține un număr de 532 de produse medicamentoase cu preț de referință, pentru care pacientul plăteşte doar diferența de 10 la sută. Cea de-a doua secțiune, conține 682 de medicamente (similare cu cele din prima secțiune), dar pentru care pensionarul trebuie să plătească, în afara diferenței de 10 la sută, şi adaosul comercial practicat de farmacie.

În ceea ce priveşte lista medicamentelor pe care medicul de familie le poate prescrie doar la indicația medicului specialist (Opțiunea terapeutică II), aceasta cuprinde 294 de medicamente cu preț de referință ("ieftine"), şi 117, pentru care pacientul plăteşte 10 la sută din preț plus adaosul comercial."

Aşadar, medicului de familie îi revine obligația ca, înainte de a scrie rețeta compensată 90 la sută, să-i prezinte pacientului-pensionar variantele de preț pentru medicamentele necesare schemei terapeutice. Pensionarul va putea opta astfel, în funcție de banii de care dispune, pentru medicamente ieftine (care costă 10 la sută din preț) sau pentru medicamente mai scumpe. Măsura le va produce farmaciştilor un suspin de uşurare, deoarece vor scăpa de vociferările pensionarilor care se considerau păcăliți, iar medicilor de familie, încărcați cu o sarcină suplimentară, un suspin de nemulțumire.

Toți medicii de familie sunt invitați să se prezinte la sediul CJAS cu o dischetă pentru a primi listele cu prețurile medicamentelor

"De la demararea programului de compensare cu 90 la sută, în județul Galați nu s-au înregistrat disfuncționalități semnificative. Pensionarii nu au luat cu asalt farmaciile, probabil şi pentru că mulți dintre ei au solicitat medicamentele compensate, la începutul lunii. Rămâne de văzut cum vor reacționa după data de 1 septembrie. Oricum, dispunem de suficienți bani pentru a onora toate rețetele aşa încât înghesuiala la cabinete şi farmacii ar fi nejustificată," a mai precizat directorul CJAS.

MARIUS MOTOTOLEA

Apa e mai scumpă

Începând cu data de 27 august a.c., apa de la robinet este mai scumpă cu 20 la sută.

Ziua Grâului

Evenimentul se va desfășura pe 31 august la ROMEXPO, la București, și va aduce față în față conducerea ministerului cu cei mai importanți zece producători de cereale din fiecare județ.

REFORMA

Ziua grâului

n **Pe 31 august, producătorii de grâu din toată țara se întâlnesc la ROMEXPO**

Începând cu această vară, Ministerul Agriculturii încearcă să închege o nouă sărbătoare a țărănimii: Ziua grâului. Evenimentul se va desfășura pe 31 august la ROMEXPO, la București, și va aduce față în față conducerea ministerului cu cei mai importanți zece producători de cereale din fiecare județ.

Din câte am fost informați, de la Galați va pleca un autocar plin cu oameni, alături de producătorii fruntași urmând să ajungă la eveniment și șefii principalelor instituții cu atribuții agricole din județ. Ba chiar și primarii câtorva din comunele pe raza cărora producțiile au fost foarte bune. Gheorghe Saghian, directorul general al DADR Galați, ne-a spus că ministrul va acorda diplome de merit celor cu recolte mari de grâu, iar producătorii din "top 10" vor primi documentele chiar din mâna primului ministru.

Interesant este că participanților li s-a interzis să folosească autoturismul de serviciu sau personal pentru deplasarea în Capitală, "pentru a nu crede țara că organizăm un salon auto". La manifestare va fi organizată și o expoziție de utilaje agricole, de substanțe și alte input-uri specifice, dar și de mostre din recoltele cele mai spectaculoase. Snopi de grâu și saci cu semințe, adică.

COSTEL CRÂNGAN

Schimbare de director la Drumuri și Poduri

n **Consilierul liberal Kramer are ocazia să refacă drumurile județului**

Zvonul că directorul S.C. Drumuri și Poduri județene S.A., **Cornel Murat**, a fost schimbat a fost parțial confirmat: de fapt, schimbarea este programată pentru luni. Fost lider sindical, fost consilier județean PSD, Murat a fost numit director al societății Consiliului Județului (CJ) anul trecut. Cel care îl va înlocui este consilierul județean liberal **George Kramer**. Kramer este cunoscut pentru luările sale de poziție, pe parcursul mandatului trecut, în care a criticat alocarea unor sume prea mici pentru refacerea drumurilor județene, pe care le-a apreciat ca fiind într-o stare proastă.

L-am întrebat ieri pe consilierul județean PNL, **Emil Strungă**, liderul grupului liberal din CJ, dacă schimbarea de director este reală, iar liberalul a confirmat că s-a hotărât această schimbare, însă pentru ziua de luni.

VICTOR CILINCĂ

Dimineața prețurilor

n **La prima oră, DADR Galați comunică la minister prețurile practicate de producătorii de legume**

De câteva zile încoace, Direcția pentru Agricultură și Dezvoltare Rurală (DADR) are o nouă atribuțiune: aceea de a transmite la minister, dis-de-dimineață, prețurile practicate de producătorii de legume din județ. Desigur, este vorba de producătorii importanți, că nu stă nimeni să se intereseze cu cât se vând roșiile obținute în micile grădini țărănești.În acest sens, la instituția amintită s-a pus în funcțiune un adevărat mecanism de colectare și centralizare a datelor, munca fiind mai laborioasă decât s-ar putea crede. Se fac grafice, comparații și tabele, astfel încât "oglinda" să fie completă. "Aceeași activitate se desfășoară în toate județele din țară, astfel încât la minister să se știe perfect cum funcționează piața legumelor", ne-a spus Profira Onode, director executiv adjunct al DADR Galați.

Primele concluzii care s-au desprins din această activitate sunt că diferența dintre prețurile la nivel de producător și cele din piețe este cuprinsă între 4.000 și 10.000 de lei pe kilogramul de legume, în funcție de poziția urbană a pieței și de sortiment.

COSTEL CRÂNGAN

UN ALTFEL DE MECI

Lovituri de la 11 metri în Consiliul Local

n **Aleșii locali au pasat balonul responsabilității pe terenul Stadionului Dunărea**
n **Rectificarea bugetară a fost amânată din cauza "lipsei de comunicare"**
n **Demonstrația de forță a echipei PNL-PD și PUR a ridicat punctajul meciului** n **Din păcate, tabela electronică de marcaj nu a înregistrat scorul meciului politic, pentru că nu s-au alocat bani pentru montarea ei pe Stadionul Dunărea!**

Echipa PSD

Echipa PNL

Așa ar putea fi rezumată ședința ordinară a Consiliului Local al municipiului Galați, desfășurată pe parcursul a aproximativ trei ore și jumătate. Dacă ar fi să luăm în considerare obiectivul principal al disputelor - Stadionul Dunărea și clubul de fotbal Oțelul Galați - s-ar putea spune că joi seară consilierii PNL-PD și PUR au jucat fotbal cu cei de la PSD și PRM, locul balonului fiind luat de responsabilitatea administrativă, pasată din poartă în poartă. Din păcate, în acest mandat lipsește din teren/consiliu arbitrul internațional Nicolae Rainea care, probabil, ar fi ținut sub control faulturile și hențurile, împărțind cartonașe în stânga și în dreapta eșichierului politic. Din cele 24 de puncte de pe ordinea de zi, primul proiect de hotărâre a fost amânat, trei au fost respinse și trei au fost aprobate cu amendamente aduse de aleșii locali. La ședință au participat și președintele și vicepreședintele CJ Galați, Eugen Durbacă și, respectiv, Mircea Toader, însă, în mod ciudat, prefectul Marius Necula nu a fost prezent.

Rectificarea de buget, amânată

Primul proiect de hotărâre de pe ordinea de zi a fost amânat, după aproximativ o oră și jumătate de dispute administrative și politice. Proiectul de hotărâre se referea la rectificarea bugetului de venituri și cheltuieli al muncipiului Galați.

Totul a început de la președintele ședinței de consiliu, consilierul Vasile Pârlog (PNL), care l-a întrebat pe secretarul primăriei, Grigore Matei, dacă proiectul întrunește condițiile legii. Acesta a precizat că din cele șapte voturi, câte sunt în total în comisia de specialitate (de buget-finanțe), numai trei sunt pozitive - cele ale consilierilor Stan Gelu, Popa Florin (PSD) și Alexandru Georgescu (PRM) -, restul membrilor comisiei (Vasile Pârlog, Laurențiu Motea - PNL, Cosmin Păun - PD și Răzvan Avram - PUR) neexprimându-și votul în comisia de specialitate. Potrivit legii, un proiect de hotărâre nu poate fi aprobat fără avizul comisiei de fond, în acest caz comisia de buget-finanțe. Vasile Pârlog a propus amânarea proiectului de hotărâre.

"Se dorește blocarea activității Galațiului!"

Primarul Dumitru Nicolae a declarat: "Recunosc cu regret că s-a dorit amânarea acestui punct. Se dorește amânarea pentru a-mi bloca activitatea și, prin aceasta, pentru a bloca activitatea întregului Galați. Vă spun însă că gălățenii nu au nevoie de acest lucru, motiv pentru care vă cer să facem un efort și să aprobăm rectificarea". Primarul Galațiului a propus apoi ca proiectul să fie trecut la ultimul punct pe ordinea de zi a ședinței, timp în care, în cadrul unei pauze, consilierii să negocieze. Argumentând necesitatea aprobării rectificării bugetare, primarul Dumitru Nicolae a prezentat situația: dacă nu se aprobă rectificarea pozitivă cu 2,3 miliarde pentru școli, profesorii nu își vor mai putea încasa leafa; dacă nu se alocă 3,8 miliarde Corpului Gardienilor Publici, școlile nu vor mai avea asigurată paza; dacă nu se acordă alte 800 de milioane, sălile de sport ale școlilor din Galați nu se vor finaliza la timp; dacă nu se alocă 3,8 miliarde, nu se vor mai monta schimbătoarele de căldură la punctele termice; dacă nu se alocă bani pentru lucrările tehnico-edilitare din cartierele Micro 13B și Gara CFR, tinerii își vor amâna mutarea în casă nouă etc. Toate aceste cheltuieli sunt necesare, iar timpul - apropierea sezonului rece și începerea anului școlar - este scurt.

"Bună ziua, sunt consilier și fac parte din Comisia 1"

După intervenția primarului, rând pe rând, membrii Comisiei nr. 1 - de buget-finanțe, au luat cuvântul, începându-și discursul cu același mesaj: "Sunt consilierul... și fac parte din Comisia nr. 1". De altfel, nu numai introducerea a fost asemănătoare, ci și explicațiile fiecărui consilier care nu și-a dat avizul în comisie au semănat, privitorul de pe margine putând avea impresia la un moment dat că se află la vreo reuniune a membrilor unui club care își împărtășesc unii altora trăirile, temerile și problemele. Rând pe rând, Răzvan Avram, Cosmin Păun și Vasile Pârlog - membri ai Comisiei nr. 1 - au explicat că nu și-au dat avizul, pentru că primăria nu le-a oferit toate documentele justificative pe care le-au solicitat în ședința pe comisie. Toți consilierii au subliniat faptul că nu refuză votarea rectificării, ci doar... amânarea ei, până la prezentarea tuturor actelor justificative.

Problema actului adițional

Amânarea rectificării bugetului local a avut două motive: unul oficial și unul... real, dar neconfirmat. Totul s-a redus la scandalul care a izbucnit în presă în urmă cu aproximativ o săptămână, când reprezentanții PUR au descoperit că primăria a alocat Oțelului pentru acest an 15 miliarde de lei (din care s-ar fi plătit nouă miliarde), printr-un act adițional, anexat la contractul de asociere dintre primărie și Clubul Oțelul, aprobat în CL anul trecut (nr. 37668 din 23.05.2003).

Acesta a fost subiectul predilect al consilierilor PNL, PD și PUR pe care l-au reamintit, frecvent, primarului. Gheorghe Bugeag (PUR) i-a spus primarului că "dacă s-au acordat Oțelului 15 miliarde de lei înseamnă că nu avem nevoie de suplimentarea fondurilor pentru școli", iar consilierul Alexandros Galiațatos (PNL) a făcut aluzie la acel act adițional semnat în 2004, "despre care CL nu știe nimic". Primarul Dumitru Nicolae a dat explicații și cu privire la acest subiect, spunând că în articolul 3.3 din contractul de asociere încheiat anul trecut se precizează că: "sumele ce vor fi alocate pentru următorii ani se vor stabili și aproba în baza programelor pe obiective prezentate de Fotbal Club Oțelul Galați, o dată cu aprobarea anuală a bugetului local al CL Galați". Edilul a mai spus că "în buget s-a aprobat suma, conform contractului, unde este problema?". Și, într-adevăr, bugetul pentru anul 2004 a fost aprobat în luna decembrie a anului trecut, deci aceste cheltuielui sunt prinse legal în buget.

Motive oficiale, motive reale

Pe la colțuri s-a vorbit despre motivul real al amânării rectificării bugetare: în rectificare (și mai apoi în proiectul nr. 18, respins și el, care prevedea aprobarea investițiilor din acest an) se stipula alocarea a aproximativ 20 de miliarde de lei pentru lucrările de modernizare a Stadionului Dunărea - câte aproximativ cinci miliarde pentru reparații capitale, cabina de transmisii sportive, tribuna oficială, vestiare. Consilierii PNL, PD și PUR, supărați că primarul nu i-a consultat când a alocat Oțelului cele 15 miliarde de lei au găsit modalitatea de a-și exprima nemulțumirea, blocând acordarea unor bani pentru niște lucrări de investiții, din care unele s-au realizat deja pe Stadionul Dunărea. Desigur, după această demonstrație de forță, consilierii locali PNL, PD și PUR vor reveni (sperăm) la sentimente mai bune și vor aproba și aceste lucrări. Nu de alta, însă stoparea investiției la Stadionul Dunărea nu este benefică nici pentru gălățeni și, implicit, nici pentru imaginea aleșilor...

Text și foto: MARIA MĂNDIȚĂ

"AFACEREA BÂSTROE"

"Diferendul cu Ucraina se poate rezolva economic"

- afirmă Mircea Toader

Vicepreședintele Consiliului Județului Galați, **Mircea Nicu Toader,** a declarat ieri că problema canalului ucrainean Bâstroe are cauze economice și poate fi rezolvată tot cu mijloace economice. Fostul deputat, care s-a implicat în ultimii ani în problemele Dunării, se va adresa în acest sens ministrului Afacerilor Externe, Mircea Geoană.

Iată punctul de vedere al lui Mircea Toader: "Este în primul rând o problemă economică" pe lângă problema politică și militară. De fapt, explică dumnealui, românii au început, ca să zicem așa: "Ei (ucrainenii, n.n.) au solicitat de ani de zile, de când știu eu, niște facilități pentru tranzitarea canalului Sulina - cu taxe mai mici - că dacă nu, își vor găsi singuri calea economică." Ucraina are două porturi maritime pe Dunăre: Reni și Ismail, iar circulația pe brațul Sulina era asigurată în proporție de cca 75 la sută de navele ucrainene. "Nu este târziu" ca, intervenind economic, românii să detensioneze lucrurile. Căci acest nou canal "va crea, logic, un dezechilibru în Deltă, atât pe canalul Sulina, dar și pe brațul Sfântul Gheorghe. Se poate bloca, într-adevăr, Dunărea, pentru a nu mai intra pe brațul Chilia, dar aceasta nu este o soluție - "soluția este de negociat": ucrainenii să poată naviga pe canalul Sulina, plătind ceva fonduri pentru întreținere. De fapt, "și porturile din Galați au aceeași mare problemă, a pierderii traficului, căci nu ducem o politică economică adecvată."

Problema a fost discutată în Biroul Permanent Național PD. "Noi considerăm că autoritățile române s-au mișcat foarte greu. Acum, la intervenția presei și a tuturor partidelor politice au început să-și manifeste un anumit punct de vedere mai tranșant."

VICTOR CILINCĂ

"O catastrofă a diplomației românești!"

- susține liberalul Sergiu Tofan

Liberalul **Sergiu Tofan** a atacat, de asemenea, într-o conferință de presă, "Afacerea Bâstroe". Profesorul a făcut referire la convenția, semnată printre alții de Ucraina și România, în 1998, la Copenhaga, convenție prin care s-a stabilit regimul trecerii navelor de mare tonaj prin canalul Sulina. Prin deschiderea canalului Bâstroe, Ucraina încalcă nu numai convenția respectivă, ci și alte 12 tratate și convenții internaționale.

Liberalul a calificat drept "criminală" întârzierea reacțiilor Guvernului român; despre intențiile ucrainenilor se scria încă din 2001 în presa română, în 2002 se știa că ucrainenii au început lucrările la canal, Ucraina a început să vorbească oficial despre canal peste un an, dar o reacție oficială a României s-a produs abia în iunie anul acesta. "E și normal: ministrul de Externe candida pentru primăria capitalei. Când s-a terminat campania, o făcea pe arbitrul consultant - lucrurile care ard la graniță erau mai puțin interesante. Este absurd să se dea vina pe lipsa de informații dinspre Ucraina, care nu avea motive să ne informeze, dar ce au făcut diplomații români de la Kiev și serviciile secrete?", a întrebat Tofan. Acesta a declarat că "nu este vorba despre o înfrângere, ci despre o catastrofă a diplomației românești!"

Tofan susține că "singura cale reală din momentul în care, din 2002, au început lucrările la canal, era a acțiunii în justiție": la Curtea Internațională de Justiție de la Haga. Tofan îl citează chiar pe ministrul român al Justiției, Cristian Diaconescu, care a declarat joi, la un post de televiziune, că pronunțarea unei sentințe la această instanță poate dura de la un an la doi ani. Cum astfel de demersuri s-au anunțat abia joi, liberalul consideră că "este o întârziere care frizează iresponsabilitatea, ca să nu spun crima!"

Liberalul crede că guvernanții ar putea avea complexe în fața instanțelor internaționale, unde au pierdut multe procese privind retrocedările.

VICTOR CILINCĂ

ISPAT SIDEX

Rutina, motivul unor accidente grave pe platformă

Anul trecut, pe platforma ISPAT SIDEX a fost declanșată operațiunea "Protecția muncii", la care a participat de la ultimul muncitor la directorul general. Urmarea a fost că numărul accidentelor a scăzut considerabil, practic fiind cel mai mic din istoria combinatului. Doar 31 de accidente, din care unul mortal, au avut loc în 2003 pe platforma siderurgică. La această dată, când de-acum mai avem puțin până în septembrie, pe platformă sunt înregistrate 21 de accidente, din care două mortale. La amândouă accidentele mortale, unul la UCC (groaznică întâmplare) și celălalt la ULP, și morții au avut vina lor. Comparativ, la 1 septembrie anul trecuterau înregistrate 23 de accidente. Săptămâna aceasta, ISPAT SIDEX a mai avut însă parte de încă trei accidente grave.

Chiar pe 23 august, la ora 13,30, Gheorghe Chiriac, artificier la UETU, cu o vechime în muncă de 31 de ani (absolut impresionantă această vechime), după ce a blocat buncărele 1 și 2 cu ajutorul dinamitei, s-a gândit să nu mai predea dinamita rămasă. Pentru că era birocrația prea mare și pierdea timp, s-a hotărât să manevreze și dinamita folosită, moment în care s-a produs o deflagrație. Urmarea accidentului a fost că artificierul a suferit un politraumatism cu plăgi pe tot corpul, iar corpi străini i-au intrat în ambii ochi. Ieri, FSS donase deja zece milioane de lei și se punea problema mutării artificierului la București.

Alt dublu accident s-a petrecut pe 26, culmea, tot la ora 13,30. E o oră când lumea se gândește la plecarea acasă și concentrarea scade. Atunci, două siderurgiste, Arion Maria (vulcanizator la ULP, cu o vechime în muncă de 22 de ani) și Tania Ionașcu (lăcătuș la ULP, cu o vechime de 21 de ani), se găseau în LBR, în sectorul chimic de decapare. Firma Rominstal Construct SRL Constanța lucra la un recipient de regenerare cu acid clorhidric și efectua lucrarea de căptușire a unui recipent cu cauciuc. La un moment dat, adezivul (prenadez), care era aplicat pe recipient în vederea lipirii cauciucului, a luat foc din motive necunoscute (se pare că ar fi vorba totuși de o țigară aprinsă) și gazele arse fierbinți au ieșit pe gura de vizitare a recipientului, surprinzându-le pe cele două femei. Maria Arion are arsuri pe membrele superioare și inferioare, iar Tania Ionașcu are arsuri gradul unu torace posterior 1/3 mediu. Ambele siderurgiste par a fi scăpat cu viață, dar suferința lor e greu de descris.

Siderurgia presupune atenție permanentă, iar rutina apărută în anii lungi de vechime în muncă poate duce la scăderea atenției și implicit la nenorociri.

AUREL STANCU

Ce și cum au mai votat aleșii noștri

S-a scumpit apa

Dacă până mai ieri mai aveam ceva speranțe, astăzi putem spune clar și răspicat: începând cu data de 27 august a.c., apa de la robinet este mai scumpă cu 20 la sută. Față de anul trecut, când populația din municipiul Galați plătea 9.396 lei/metru cub de apă potabilă, de acum înainte se va plăti 11.317 lei/mc, iar restul utilizatorilor vor plăti acum 9.510 lei/mc față de 7.896 lei/mc (anul trecut). Crește și prețul apei potabile din subteran livrată în comunele situate pe traseul de aducțiune Vadu - Roșca - Salcia - Lieși de la 6.419 lei/mc la 7.728 lei/mc (pentru populație) și de la 5.394 lei/mc la 6.494 lei/mc (pentru restul utilizatorilor). La fel, se scumpește și serviciul de canalizare pe care îl plătim, de la 1.583 lei/mc la 1.909 lei/mc - populație și de la 1.330 lei/mc la 1.604 lei/mc pentru restul utilizatorilor.

Regulament pentru concesionări

La inițiativa consilierului local Mihai Capră, CL a aprobat un regulament privind efectuarea licitațiilor publice, vânzarea, concesionarea sau închirierea bunurilor din domeniul privat, concesionarea activităților și serviciilor publice de interes local, concesionarea ori închirierea bunurilor din domeniul public al municipiului Galați. Regulamentul prezintă cadrul legislativ după care funcționează, precum și funcționarea comisiei de specialitate. Se precizează clar că membrii comisiei se află în situația de incompatibilitate dacă au "la dosar" o societate la conducerea căreia se află vreo rudă - soț/soție și rudă sau afini până la gradul al patrulea.

Cine este doamna Burghelea?

Cel de-al 20-lea proiect de hotărâre aprobat joi de CL a suscitat numeroase discuții, urmate de o întrebare rămasă în aer: "Cine este doamna Burghelea?". Proiectul se referea la acordarea sumei de 4,5 miliarde de lei pentru repararea a opt imobile (Eminescu nr. 52-58 și Livezeni nr. 13), tasate, din cauza pierderilor de apă din conductele de canalizare din zonă. Consilierul local PUR, Gheorghe Bugeag, a solicitat reducerea sumei de 1,5 miliarde - alocată realizării proiectului - și includerea în lista imobilelor ce vor fi reparate și a casei doamnei Burghelea. După discuții extrem de lungi, până la urmă pe listă a fost inclusă și repararea casei doamnei Burghelea (Războieni nr. 134). L-am întrebat pe consilier cine este doamna Burghelea și de ce s-a zbătut atât să o ajute. "Este o cetățeancă, nu-mi este rudă, ori cunoștință; pur și simplu a venit în audiență la comisie și mi-a prezentat cazul ei", a spus doctorul Bugeag.

Un act banal, transformat în lecție

Ultimul punct de pe ordinea de zi a ședinței CL a fost completarea comisiei de numărare a voturilor cu un reprezentant PSD și unul PRM. Până acum, comisia a funcționat cu numai trei membri, de la PNL, PD și PUR. Deși toată lumea era de acord cu completarea comisiei, tonul ridicat al discursului consilierului Gelu Stan (PSD), care a spus că până acum nu a fost democratic să nu participe și ei la numărarea votului, a fost sancționat de aleșii PNL, PD și PUR. Supărați, aceștia au cerut pauză "pentru negocieri", după care, reîntors la masa de ședințe, consilierul Bogdan Ciucă (PUR) a spus: "Modul în care a susținut problema domnul Stan Gelu ne face să ne simțim jigniți și sugerăm să aprobăm proiectul, dar cu alte nominalizări". Totuși, onoarea consilierilor se pare că a fost "reparată" doar prin declarațiile bătăioase, pentru că la vot au fost aleși cei inițial propuși - Florin Popa (PSD) și Lucian Podlați (PRM).

MARIA MĂNDIȚĂ

TECUCI

Cristinel-Mihăiță Basalic a fost reales în funcția de viceprimar

Așteptată cu nerăbdare, ședința extraordinară a Consiliului Local Tecuci a reunit în sala mare a Primăriei Tecuci atât consilieri locali și reprezentanți mass-media cât și politicieni ai unor formațiuni politice fără reprezentanți în Consiliul Local. Ședința a fost supervizată de subprefectul Dorin Otrocol, care a cerut explicații consilierilor și mai apoi secretarului în legătură cu forma de convocare a ședinței. Cel care a venit cu răspunsul a fost consilierul local Mihael Căcescu: Sunt două tipuri de ședințe: ordinară și extraordinară. Cea de-a doua, care ne privește în acest moment, prevede două modalități de convocare: de îndată și de maximă urgență. Deci, nu poate fi vorba de ședință extraordinară și ședință de îndată. După ce s-a edificat, subprefectul Dorin Otrocol a fost de acord ca ședința să înceapă cu validarea mandatelor de consilieri locali ale doamnei Viorica Tiron și Ionel-Daniel Butunoiu. Cel mai așteptat moment a fost alegerea viceprimarului. În cursă au fost înscriși Cristinel-Mihăiță Basalic (PD) și Gabriel Ionescu (PUR), iar lupta nu s-a dovedit a fi strânsă. Cristinel-Mihăiță Basalic a fost reales în funcție cu un număr de 13 voturi. În cazul domniei sale cifra 13 s-a dovedit a fi cu noroc sau poate că nu, rămâne de văzut . Locul vacant rămas în Consiliul Local în urma alegerii lui Cristinel-Mihăiță Basalic în funcția de viceprimar i-a revenit membrului supleant Sorin Boguș, care, vădit amuzat de ceea ce se petrecea în sala de ședințe, a rostit pentru a doua oară jurământul. Acum, după intrarea în legalitate a Consiliului Local Tecuci, viceprimarul Cristinel-Mihăiță Basalic și consilierul local Sorin Boguș se întreabă dacă își vor primi indemnizația pentru perioada în care au fost suspendați. Cei doi au participat constant la ședințele extraordinare și s-au implicat direct în rezolvarea problemelor cu care s-a confruntat administrația publică locală, dar... neoficial. Muncă voluntară în folosul comunității.

CARMEN SECAN

RUBRICA FINANCIARĂ

SOCIETATE	TRANZACTII	CANTITATE	MEDIU	INCHIDERE	TOTAL	VARIATIE
MOLDOVULCAN	2	2,621	600	600.00	1,572,600	+2.56
NAVEXIM	1	200	9,000	9,000.00	1,800,000	-6.25
PORT BAZINUL NOU	23	55,374	35,000	34,957.05	1,935,711,500	+5.01
UZINSIDER ENGINEERING (ICPPAM)	1	80	28,000	28,000.00	2,240,000	-12.50

27 august

Valute în cont	Curs lei
1 franc elvețian	26.613
1 EURO	41.010
1 liră sterlină	61.013
1 leu moldovenesc	2.811
1 dolar SUA	33.902
1 g aur	443.588

Rubrică realizată de D. C. PREDESCU din surse MEDIAFAX

C.N. ADMINISTRAȚIA PORTURILOR DUNĂRII MARITIME S.A. GALAȚI
SERVICIUL COORDONARE ACTIVITATE PORTUARĂ ȘI SERVICII PUBLICE

SITUAȚIA NAVELOR MARITIME ÎN PORTUL GALAȚI LA DATA DE 27 august 2004

Dana	Port	Numele Navei	Pavilion	Cargoplan	Operat.	Tip Marfă	Destinație	Data Și Ora Sosirii	Plecării
24	Docuri	Afrin	Turcia	4058 t	I	laminate	Turcia	25.08-18	
47	Bazinul Nou	Salem I	Siria	6000 mc	I	cherestea	Arabia Saudită	17-08-08	27.08-08
48	Bazinul Nou	Akar 3	Turcia	4195 r	I	laminate		25.08-19	
49	Bazinul Nou	Oana Cristina	România	3000 t	I	laminate	Italia	23.08-18	26.08-14

Obiectiv

Faleza Dunării este un potențial obiectiv-gigant turistic, iar amenajările care s-au făcut în ultimii ani nu ar trebui stopate, ci dezvoltate cât mai mult.

Oameni sărmani

V-ați putea imagina că în zilele noastre există oameni care se spală când şi când, care fac mâncare la ceaun, în mijlocul drumului şi care dorm sub cerul liber printre gunoaie şi şobolani? Ei bine, acest lucru se întâmplă pe Faleză.

VARIA

"Natură moartă" cu... plante exotice

Un tablou dezolant pe care Grădina Botanică nu îl merită

Cum urci de la Bac, pe Faleza Superioară, este imposibil să nu te opreşti în cel mai înalt loc al Falezei: este amplasat vizavi de Grădina Botanică. În Complexul Muzeal de Ştiințele Naturii este foarte frumos. Din păcate, cei care trec de ani de zile pe Faleză, văd aceeaşi imagine dezolantă: scheletul ruginit al unei cupole şi o macara uitată în grădină. Se ştie că în complex lucrurile evoluează şi investiția se dezvoltă. Deja vizitatorii Galațiului nu ratează o plimbare în Grădina Botanică, unde pot admira plante exotice, dar şi acvariul, planetariul şi celelalte expoziții. Când înfloresc trandafirii este o plăcere să te plimbi prin rozarium sau să îți găseşti liniştea în grădina japoneză. Însă de undeva de sus, macaraua şi fiarele ruginite te privesc, dându-ți fiori reci pe spate. Poate totuşi cineva se va concentra şi asupra acestei imagini care a devenit un tablou de "natură moartă" cu... plante exotice.

Deja am aflat că reprezentanții Consiliului Județean intenționează să deschidă Complexul Muzeal de Ştiințele Naturii şi să transforme locul nu numai într-un obiectiv de vizitat, ci şi în unul de comercializat. Şi până acum nu am întâlnit cumpărători cărora să le placă să-şi dea banii într-un etern şantier, din care nu mai lipsesc decât muncitorii în salopete şi cântecele comuniste...

Zonă specială pentru turiştii danezi

N-ar trebui să fie... de nasul nostru!

Şoferii care trec pe Faleză sunt sfătuiți să îşi închidă geamurile când ajung prin zona în care apele reziduale se varsă direct în Dunăre. Denumită "groapa de... a Galațiului", zona este un adevărat pericol pentru nasurile trecătorilor. Mizeria se scurge în Dunăre şi mâlul adunat la vărsare degajă mirosuri insuportabile. Deşi cotidianul nostru a mai atras atenția asupra acestei probleme, lucrurile nu miros a bine în continuare... Autoritățile explică faptul că lucrarea este de anvergură şi că o dată cu aplicarea programului ISPA de reabilitare a rețelei de apă potabilă şi canalizare şi de înființare a unei stații de epurare, zona îşi va schimba numele şi... mirosul. Până una, alta, turiştii danezi sunt singurii invitați prin zonă, unde, prin efortul autorităților locale, pot exersa efectul proustian, dar nu gustând celebra madlenă, ci olfactiv, amintindu-şi astfel de vorbele celebrului Shakespeare: "Ceva este putred în Danemarca"...

UNICAT

O minune de Faleză... și contrastele ei

n **De la roz la negru, pe Faleza Dunării, viața arată ca un curcubeu**

Vara aceasta am auzit de mai multe ori aceeaşi vorbă: "Galațiul nu ştie ce frumuseți are!". Discuțiile în urma cărora se ajungea invariabil la această concluzie erau purtate cu diferite persoane care au vizitat câte ceva la viața lor sau care trăiesc peste granițele țării. Gălățenii de "afară" au văzut că străinii scot bani şi din piatră seacă (la propriu chiar!) şi folosesc fiecare colț de pământ (fie el şi arid), transformându-l în obiectiv turistic. În schimb, noi, gălățenii, avem marea şansă de a trăi pe malul Dunării, dar parcă nu prea ne pasă de acest lucru! Indiferența față de frumusețea Dunării să fie doar urmare a obişnuinței de a trăi cu minunea alături sau este rezultatul "jemanfişismului" proverbial românesc?

Faleza Dunării este un potențial obiectiv-gigant turistic, iar amenajările care s-au făcut în ultimii ani nu ar trebui stopate, ci dezvoltate cât mai mult. Faleza Dunării. Un singur loc, dar atâtea posibilități! Faleza Inferioară este locul ideal pentru plimbările lungi, la pas. Pista amenajată pentru copiii care se plimbă cu rolele şi cu bicicletele, spațiile verzi bine întreținute, băncile, curate, terasele pline şi peste toate acestea, aerul Dunării, cu miros şi gust unic, ofertă nelimitată, la prețuri fără concurență! Şi dacă adaugi şi imaginea unică a lucrărilor din tabăra de sculptură în metal, valoarea Falezei urcă vertiginos.

Faleza Dunării nu înseamnă numai Faleza Inferioară, malul, ci şi Faleza Superioară, un loc (încă) virgin, un El Dorado încă nevalorificat la justa sa valoare. Faleza Superioară adună şi cele mai multe contraste. Pe şoseaua netedă ca-n palmă poți vedea autoturisme luxoase, decapotabile impunătoare, dar şi Dacii pline-ochi cu pătrunjel şi vinete, aduse de peste Dunăre să fie vândute în piețele Galațiului. Tot pe Faleza Superioară poți vedea vile cochete, alături de care se ridică spre cer, precum nişte brațe de bătrâne, schelele ruginite ale fundațiilor blocurilor începute şi neterminate. Alături de această imagine dezolantă, alternanța loveşte din nou: "blocurile indienilor", amenajate impecabil, cu îmbunătățiri de ultimă oră. Şi din nou, contrastul: boschetari care trăiesc pe pământ, dorm sub cerul liber şi fac mâncare la ceaun, ca acum 100 de ani. La câțiva metri mai apoi dai iar de luxul clădirilor, printre care se distinge hotelul Vega... Dacă te uiți la malul Dunării, te impresionează ambarcațiunile trase la mal, însă, din păcate, la Galați nu s-a amenajat nici până acum un doc pentru acestea! Amețit de adierea vântului şi mirosul Dunării, poți avea neplăcuta surpriză de a descoperi olfactiv zona în care apele uzate sunt deversate în Dunăre, loc botezat neaoş: "groapa de r...t a Galațiului". Te bucuri de apă, admiri şalupele, dar te întristezi când constați că s-a renunțat de mult la cursele de călători pe apă între Galați şi Brăila... Aceasta este Faleza Dunării la Galați: o singură locație şi o mie de posibilități. Iar posibilitățile alternează de la cea mai deschisă nuanță de roz-bombon la negru-cărbune... Nu spunem că este bine sau rău; Faleza Dunării, cu toate contrastele sale, reprezintă, de fapt, viața pe care o trăim cu toții.

Contraste la tot pasul: hotel de lux cu "fața luată" de un panou uitat...

Poarta de intrare de pe apă

Bacul face curse zilnice, din oră în oră "la fix"

Ne-am început periplul nostru pe Faleză de la Bac. Acolo, lume multă, precupețe, şoferi cu maşini mari, cu marfă, turişti, taximetrişti, muzică, miros de mici, iz de scandal, în fine, vânzoleală. Casiera de la Trecere Bac nu are un moment de linişte: oamenii vin, cumpără bilete (10.000 lei preț întreg, 5.000 lei, cu reducere, abonamente lunare 300.000 lei), şoferii întreabă de tarif (marfă între 100 de kilograme şi o tonă - 30.000 lei), află cât este, unii se mai scarpină în cap a pagubă dar scot banii din buzunar. Au şi de ce: SC Navrom Bac SA oferă tuturor pasagerilor asigurare. În caz de Doamne fereşte!, se acordă despăgubiri, însă nu este nici un pericol: ultimul incident nefericit s-a petrecut cu mulți ani în urmă, iar de atunci măsurile de siguranță s-au suplimentat...

Bac după orarul lui nenea Iancu

Pe geamul casieriei scrie, cu litere de-o şchioapă, programul trecerii bacurilor: "6.00-22.00. Din oră în oră, <<la fix>>". Bacul are program trasat de Caragiale: "am, n-am treabă, la doişpce trecute fix...." Oamenii vin şi pleacă, trec Dunărea cu ajutorul celor două bacuri mari, de 300 de tone (cele mai mari şi mai sigure bacuri din România!) şi unul mic, de 25 de tone. La cerere, se efectuează şi curse speciale, între orele 22.00 şi 6 dimineață. În medie, pe la casieria de la Trecere Bac se perindă 1.500 de persoane zilnic. Vara, în vacanță, turiştii şi cei din nordul Moldovei care pleacă în concediu îngroaşă substanțial numărul pasagerilor care transbordează Dunărea: se ajunge chiar la 2.500 de persoane zilnic. Tot zilnic, circa 400 de autovehicule sunt trecute cu bacul.

Zona de la Trecere Bac este amenajată: pe jos, dale, gard de protecție la Dunăre, coşuri de gunoi ecologice, cişmele, mă rog, toate utilitățile. Investiția realizată de societate a costat zeci de miliarde şi s-a desfăşurat pe parcursul a patru ani: din 1999 şi până în 2003. Şi încă nu este totul gata: urmează amenajarea sediului administrativ pe malul de la Galați şi a unor spații comerciale şi WC-uri publice pe celălalt mal al Dunării.

Până la Bac, mănânci două pâini...

Totul e bine şi frumos, mai puțin transportul până la Bac. Tanti Ileana trece zilnic cu bacul şi vine la Galați să vândă lapte şi brânză. Femeia este necăjită că de atâta timp nu există mijloc de transport până sus, în oraş: "Sunt taxiuri, maică, dar astea-s pentru domni. Noi, țăranii, mergem pe jos şi-i cale lungă, până la bac nu mănânci o pâine, ci două!" De ce nu mai circulă microbuzele până jos la bac, rămâne un mister? Oficial, şoferii de pe microbuze spun că traseul nu este profitabil, că nu au încărcătură, că de la Bac "în sus" au clienți, dar când se întorc la Bac merg cu maşina goală. Ceea ce ar fi putut fi rezolvat extrem de simplu: o stație în Țiglina, cu orar al plecărilor şi sosirilor. Neoficial însă se pare că problema este alta: taximetriştilor de la Bac nu le convine ca microbuzele să "înghită" 20 de clienți o dată, care normal că ar prefera să dea 7.000 la maxi-taxi, decât 20.000, la taxi. De la nemulțumire până la exprimarea ei nu este decât un pas, iar, la noi, la români s-au inventat multe metode de descurajare a concurenței în transport, tăierea cauciucurilor fiind doar un simplu exemplu... Poate că toate aceste lucruri s-ar rezolva extrem de uşor prin aducerea unor gardieni publici în zona Trecerii Bac. Care ar avea mult mai mult de câştigat dacă ar exista curse regulate de persoane nu numai pe apă, ci şi pe uscat...

Toată lumea, la bord!

De la bere şi mici la vin şi şalău

Trecerea de la Bac are tot ce trebuie pentru cei care vor să traverseze Dunărea. Pentru cei care nu se grăbesc (sau care au pierdut bacul) există diverse locuri de petrecere a timpului: de la băncuțele din sala de aşteptare, până la terase şi restaurante. Oferta de la Bac este pentru toate gusturile şi toate buzunarele. Complexul turistic "Popasul de la Dunăre" are un restaurant select, unde poți gusta din specialitățile pescăreşti asezonate cu un vin de calitate. Ambianța este plăcută, iar dotările (termopan, aer condiționat etc.) te fac să scapi de soarele torid de afară. În plus, nu vei fi deranjat de scandalagii, obiectivul fiind protejat de o firmă de pază. Pentru cei mai puțin pretențioşi, complexul are şi o terasă extrem de mare, unde poți să bei o bere şi să mănânci mici la mesele de lemn. Muzica se difuzează la cerere şi nu de puține ori la terasă s-au organizat nunți sau aniversări, cu "dedicație de la socru' mare". Peste drum de Popas, concurența veghează: Totem, bar şi terasă cu aceeaşi ofertă "unică" - mici şi bere. Să fie totemul clienților hameiul şi porcul, nu ştim, până la urmă nici nu mai contează dacă prețu-i bun şi umbra deasă...

LA LIMITA SĂRĂCIEI, ÎN ZONĂ DE LUX

Patru oameni fără locuință stau într-o zonă rezidențială

V-ați putea imagina că în zilele noastre există oameni care se spală când şi când, care fac mâncare la ceaun, în mijlocul drumului şi care dorm sub cerul liber printre gunoaie şi şobolani?

Ei bine, acest lucru se întâmplă pe Faleză - locul în care contrastele vieții apar la fiecare pas.

Aurica Grosu are 42 de ani şi trăieşte de ceva timp sub cerul liber, pe Faleză. Femeia a lucrat 12 ani ca ospătar la diverse baruri şi restaurante - Popasul de la Dunăre, Valuri, în gară. În ultimul timp însă nu a mai găsit de muncă în domeniu, pentru că "patronii vor femei tinere". Aurica a spus că are diplomă de bucătar-ospătar-cofetar şi a absolvit Liceul de Alimentație Publică.

Locul pe care l-a ales drept casă este amplasat între două obiective de lux: restaurantul Pescarul şi Vila Belvedere. În plus, cartierul aferent zonei este şi el foarte bine cotat: Mazepa I-II. Cum este să trăieşti la limita sărăciei într-o zonă de lux, am aflat stând de vorbă cu Aurica Grosu. "Eu, cu concubinul meu, Costel Dumitriu, şi cu cei doi nepoți ai lui stăm aici de vreo săptămână. Numai eu am ajutor social, Costel a lucrat la ECOSAL dar şi-a pierdut slujba. Nu avem unde să stăm şi ne-am gândit să venim aici, că nu deranjăm pe nimeni", şi-a început povestea Aurica. În momentul în care am vizitat-o, femeia tocmai făcea de mâncare: aşa, pe pământ, dăduse foc la două-trei lemne şi aşezase un ceaun în care fierbea apa de mămăligă. "Mâncăm ce ne dau oamenii. Acum fac mămăligă şi aştept să vină băieții de la baltă, poate au prins ceva peşte", ne-a explicat femeia. Povestea celor patru oameni este simplă: Aurica are două fete (una de 22 de ani şi cealaltă de 14 ani) care locuiesc la bunica lor vitregă, în cartierul I.C.Frimu. Aurica nu este primită să locuiască acolo pentru că "mama vitregă nu mă primeşte cu concubinul, da' eu nu-l las, trăim de patru ani împreună". Nici Costel Dumitriu nu are unde locui, deşi a avut casă de la primărie, dar se pare că a fost evacuat, din cauza datoriilor foarte mari la chirie şi întreținere. Aurica şi Costel au ajuns pe stradă şi împreună cu doi nepoți de-ai lui Costel - unul de 15 şi celălalt de 13 ani - s-au gândit să-şi găsească un loc unde să trăiască. Au ales malul Dunării, pe Faleza superioară, în dreptul mai multor garaje. Oamenii au făcut rost de un divan, de perne şi noaptea, când este frig, se învelesc cu nişte plăpumi peticite şi murdare. Când plouă, au o prelată de plastic şi se acoperă cu ea. Baie fac din când în când "când ne lasă cei de la centrala termică de la blocuri, sunt băieți buni, ne mai lasă să ne spălăm"... Cei patru adună gunoaie pe care le sortează, încercând să găsească ceva de mâncare, sau de vânzare. Lângă ceaunul cu mămăligă trona un maldăr de gunoi cu un miros insuportabil. Femeia susține că nu deranjează pe nimeni: "Ba, avem şi grijă de garaje, că avem şi câini pe lângă noi. Ăsta-i garajul lui domn' doctor, aici a lui domn' director", continuă femeia cu explicațiile.

Am întrebat-o ce demersuri a făcut pentru a-şi găsi o casă. "M-am dus în audiență şi am vorbit cu domn' primar Dumitriu (?!). Mi-a zis să-mi fac dosar pentru locuință socială, că-mi dă la Brateş. Am fost la Fundația "Împreună" şi mi-au promis că mă ajută peste o lună. Am încercat şi la centrul de la Spitalul de pe Traian, dar mi-au cerut o taxă de un milion de lei, dar eu n-am bani!", cam acestea sunt eforturile făcute de femeie.

Dar nici autoritățile nu se prea implică. Săptămâna trecută, locatarii din zonă au sesizat Secția 1 Poliție pentru a lua măsuri. Rezultatul: un agent (domnul Nedelcu) s-a deplasat la fața locului, i-a somat pe boschetari să strângă gunoiul de acolo şi să plece. Când am făcut documentarea, trecuseră deja câteva zile de la vizita agentului, însă oamenii nu dădeau semne că ar fi pe picior de plecare. "Domnul Nedelcu ne-a spus să plecăm, dar unde să mă duc dacă n-am casă?", asta este explicația femeii. Şi totuşi, dacă fiecare dintre noi ar abdica atât de uşor, cred că Faleza ar fi plină de corturi şi ceaune cu mămăligă... Autoritățile trebuie să facă ceva în acest sens, pentru că nu este normal ca oamenilor din zonă să le fie teamă să treacă seara pe acolo. Noi am luat legătura şi cu directorul Ion Ionescu, de la ECOSAL, care a promis că va interveni pentru a aduna gunoiul din zonă. Promitem să revenim în zonă săptămâna viitoare pentru a vedea cum s-a rezolvat problema. Plecând de acolo, am trecut pe lângă un bloc din apropiere pe care scria, cu litere de-o şchioapă "Asociația pentru Apărarea Drepturilor Cetățenilor". Şi aici, ca peste tot pe Faleză, posibilități şi mijloace de rezolvare a problemelor există. Implicare, însă, nu.

Aici dorm doi adulți și doi adolescenți

NEC PLUS ULTRA
Ion Zimbru

Am văzut un câine

(parcă aş fi om)

Am văzut un câine cu piciorul rupt,
am văzut un câine sănătos demult,
e acelaşi câine de pe strada mea,
şi ce fel de rană în lătrat avea.

Am văzut un câine cu piciorul trist,
se făcea că este, cum şi eu exist,
se făcea că umblă pe acest pământ,
unde şi eu, Doamne, mă înşel că sânt!

Are ochi albaştri, mari şi rari şi 'nalți,
parcă este rostul câinilor ceilalți,
umblă şi se uită, tace sub un pom,
mă compătimeşte, parcă aş fi om.

Latră, parcă spune cum este târziu
în această lume, fără să o ştiu,
nu am învățat-o, că am fost un prost,
până şi prostia are preț de cost.

Totul se plătesțe - parc-aşa s-a zis -
tot ce-i dezlegare, tot ce-i interzis,
tot ce este splendid, bine, rău sau mic
în această lume dintre cald şi frig.

Trist - şi în sahare, trist - şi în zăpezi,
trist până deasupra, până dedesupt...
Dar ce trist e, Doamne, când ți-i dat să vezi
ochii unui câine cu piciorul rupt!

Oaze de viață (și spiritualitate) prin deșertul Falezei

n **Vilele şi biserica nouă alternează cu spațiile părăsite și năpădite de iarbă**

Avansăm spre Faleza Superioară şi pe stânga îți surâd în soare cochetele vile recent construite: patru duplexuri la stradă şi altele în spatele lor. Culorile vii în care au fost văruite, florile din grădini şi de la geamuri, umbrelețele de pe terase, gărduțurile frumos construite, toate îți creează o imagine extrem de plăcută. Din păcate însă, impresia "de bine" nu ține mult, vreun minut-două, depinde cât de repede mergi cu maşina. Pentru că imediat după ele se întinde o mare parcelă de teren lăsată de izbelişte. Acolo, fundațiile blocurilor începute de combinat şi ulterior abandonate îți creează o imagine sumbră. Fundația îşi ridică de prin... iarbă (care a ajuns la înălțimi impresionabile) armăturile către cer. Fierul a ruginit şi dincolo de prejudiciul estetic adus ochiului, există şi pericolul real ca din nebăgare de seamă cineva să sufere vreun accident. Şi aici sunt planuri mari: primăria a vrut să preia fundațiile, acum au apărut firme străine interesate să cumpere construcțiile şi să le finalizeze, însă, ca peste tot la noi, până punem mâna pe lopată, o pierdem prin iarbă. Chiar suntem curioşi, când se vor relua lucrările, Protecția Mediului o să fie de acord să fie tăiați copăceii care au crescut, sălbatic, în şantier?

Mai mergi puțin şi din nou dai de o oază, asemănătoare cu cea a vilelor: Biserica "Sfinții Casian şi Gherman". Construcția este simplă şi frumoasă, iar curățenia zidurilor şi splendoarea grădinii cu flori din față te readuc în zona sentimentelor frumoase. Din păcate, când am trecut noi pe acolo, biserica era închisă. Am dat înconjurul clădirii şi nu am aflat decât că în perioada 6-10 septembrie se organizează un pelerinaj la mănăstirile din nordul Moldovei. Transportul şi cazarea de persoană costă doar 850.000 de lei, iar cei interesați pot lua detalii de la dl Iamandi, tel: 460709, sau la Biserica Mavramol, în fiecare săptămână, lunea, miercurea sau vinerea.

Între două parcele de sălbăticie, biserica este o adevărată oază

Va urma.

Reportaj de Maria MĂNDIȚĂ
Foto: SORIN PAŃĂ

DIN CONDEI
Mariana Ilieșcu

Dragoste cu cuțit

n Cobilița sfântului. Un indian a ajuns să fie considerat de compatrioții săi un sfânt, din cauza faptului că de opt ani îşi duce mama în spate, într-un pelerinaj la templele importante din India, scrie BBC. Bărbatul, în vârstă de 32 de ani, duce pe umeri două coşuri cu ajutorul unei bârne de lemn. Într-unul îşi transportă mama (care este oarbă), iar în celălalt, câteva haine de schimb şi puțină veselă pentru gătit. Acest pelerinaj ar trebui să se termine cu un festival hindus ce se va desfăşura în 2013. El a parcurs până acum 6.000 de kilometri.

n Decalaj alarmant. Guvernul chinez a inițiat un program-pilot, prin care familiile de la sate, care au fete, sunt ajutate cu bani şi alte privilegii, precum locuri de muncă şi educație gratuită, transmite China Daily, citată de BBC. În prezent, s-a ajuns la situația ca, la fiecare 117 băieți, să se nască doar 100 de fete, decalajul dintre sexe ajungând să fie chiar alarmant, în unele zone din China. Comisia de Planificare Familială Chineză speră ca programul - "Aveți grijă de fete!" - să reducă acest decalaj la nivelul de 103-107 băieți născuți la fiecare 100 de fete.

n Ați auzit? Un câine Şoricar şi-a salvat stăpâna de la viol, muşcându-l pe agresor de ambele picioare, până când acesta a fugit, relatează cotidianul danez BT.

n Mai reală ca niciodată. Întorcându-se într-o zi de la serviciu, un bucureştean a surprins în dormitorul locuinței un individ, cotrobăindu-i prin şifoner. Hoțul a vrut să dispară, dar nu a fost suficient de iute, proprietarul casei reuşind să-i prindă mâna la uşă. Chiar dacă, din cauza durerii, hoțul urla după ajutor, victima jafului nu s-a lăsat înduplecată şi i-a ținut mâna prinsă la uşă până la sosirea polițiştilor. Nici aceştia nu s-au lăsat impresionați de văicărelile infractorului, a cărui mână era vânătă, şi i-au pus cătuşele.

n După 70 de ani... Cel mai bătrân ucigaş din lume este un britanic în vârstă de 100 de ani, care şi-a ucis soția tăindu-i gâtul, pentru a o împiedica să meargă într-un azil aflat departe de casă. Ei erau căsătoriți de aproape 70 de ani. Deşi l-au găsit vinovat, judecătorii i-au acordat clemență bătrânului, necondamnându-l la închisoare, ci la o şedere de 12 luni într-un centru de reabilitare.

La prima oră, ştiri de ultimă oră prin cea mai MARE reţea de DIFUZARE din GALAŢI tel: 0236 460395

Viaţa PUBLICITATE

Noi îţi dăm culoare
pe strada Crizantemelor, la tel/fax: 473 077, 412 162

PIAŢA IMOBILIARĂ

VÂNZĂRI APARTAMENTE

Vând apartament 4 cam., decomandate, îmbunătăţiri deosebite, et. 9/10, str. Brăilei 50. Tel. 413794 sau 0723661813.

Vând apartament 3 camere, 4/4, Piaţa Centrală. Telefon 0721369051.

Vând apartament urgent. Telefon 436101. (3304172)

Vând apartament 2 camere, str. Gh. Doja, bl. 6A, ap. 72, et. 3, preţul de 18.000 E. Telefon 0721073763. (005392)

Vând apartament 3 camere, et. 1, str. Ştiinţei, în spatele Politehnicii, 30.000 E. Tel. 0744796794. (007765)

2 camere, Mazepa II, 6/8, vedere splendidă la Dunăre, 24.000 E. Telefon 0740119933. (008033)

Vând urgent apartament. Tel. 438994. (3304176)

Vând apartament în Bucureşti, 4 camere, p/8, 2 băi, gresie, faianţă, mochetat, zona Mall Kirigi (Rahova), semimobilat, 36.000 E neg. 0744429907, 477737. (ctr)

Vând avantajos apartament. 438212. (4748520)

Vând 2 semi., Micro 19. Telefon 324672. (008128)

Vând ap. 3 cam., dec., Micro 17, bl. nou. Telefon 494812. (008163)

2 camere, et. 1/4, Micro 17, 680 mil. neg. Telefon 467557. (005721)

Vând apartament 2 camere, Mazepa II, bl. LC5, preţ 900.000.000 neg. Tel. 0743940560, 0743957334. (005724)

P.f. vând apartament 2 camere, spaţios, funcţional, strada Brăilei nr. 194. Tel. 464027, după ora 20,00. (008218)

Vând apartament 2 camere, decomandate, Mazepa II, stradal, parter, 25.000 E. 0721884645. (005778)

Vând 2 dec., Micro 17, G2B, et. 1/4, centrală, termopane, 950 mil. neg. 455145, 0766334259, 0721285544. (008230)

Proprietar vând 2 camere, decomandate, Micro 21, et. 7/10, liber, ultramodern, 690 mil. neg. Tel. 463907, 0723953149. (005765)

Vând urgent 3 camere, modernizat. Telefon 478191. (005743)

Vând apartament 2 camere, bl. PS1C, et. 1, termopan, parchet, uşă metalică, 23,000 E. 0742030440. (008237)

Vând garsonieră Micro 40, et. 4, preţ 250 mil. Telefon 0740852990. (005803)

Vând apartament. 3 dec., Sid.Vest-Doja, parter, liber, simplu, preţ 760 mil. Tel. 432172. (ctr)

Vând apartament 3 dec., I.C.Frimu, cf.I, izolaţie recentă, simplu, preţ 760 mil. Tel. 432172. (ctr)

Vând apartament 2 sdec., Ţiglina II, M-uri, simplu, et. 8/9, preţ 700 neg. Tel. 432172. (ctr)

Oferta lunii: apartament 2 dec., 2 balcoane, uşă metalică, izolaţie recentă, s 53 mp, Micro 21, preţ 600 mil. Tel. 432172. (ctr)

Vând apartament 2 sdec., Micro 40, et. 1, balcon, preţ 480 mil. Tel. 432172. (ctr)

Vând apartament 3 sdec. et.3, uşă metalică, curat, liber, gresie, faianţă, Micro 19, preţ 660 neg. Tel. 432172 (ctr.)

Vând apartament 2 camere, îmbunătăţit, Micro 19, L1, 470.000.000 neg. 435658, 0724009765. (008305)

Vând apartament 3 camere, decomandate, Micro 21. 323853. (005866)

Vând apartament o cameră Micro 20, spaţios. Telefon 0723347101. (005859)

Vând 2 sdec., Ţiglina II, et. 2/4, din cărămidă, balcon 6 mp, închis, interfon, preţ 760 mil. sau schimb cu 2 camere în altă zonă plus 160 mil. Telefon 432292. (008309)

Vând apartament 1 cameră, et. 4/4, mixt, liber, Maşniţă, preţ 480.000.000 neg. Telefon 492267. (005830)

Vând 2 camere, vad excelent. Telefon 0740019574. (008059)

Vând apartament 3 camere, îmbunătăţit, parter. Tel. 0740669956, 0741525282. (008333)

Vând apartament 2 camere, decomandate, ultramoderne. Tel. 323470, 0745417851. (005910)

Vând apartament 2 camere, parter, Piaţa Centrală, str. Sf. Spiridon, stradal. Tel. 0740627341, după ora 19,00 sau 412493. (005941)

Vând ap. 2 camere, Micro 38, bl. N18, ap. 73, et. 4, 470 mil., fam. Manolache. 471444. (005937)

Apartament 3 camere, et. 1, Ţiglina I, sau schimb cu 2 camere + diferenţă. 431920. (006028)

Vând 3 decomandate, DL-uri, zona banca BRD, Mazepa II, et. 1/8, 39.000 E neg. Telefon 432121. (008472)

Vând apartament 2 camere, decomandate, ultraîmbunătăţit, liber, posibilitate privatizare, merită văzut, preţ negociabil. Tel. 0741340001, 326380. (008475)

Vând ap. 2 cam., parter, Ţiglina IV, vizavi de Piaţa Ruşilor, vad privatizare. Telefon 0745648698. (006052)

Proprietar vând 2 camere semi., stradal, Ţiglina III, 650.000.000. Telefon 310620. (006041)

Ocazie, vând 3 decomandate, Micro 39C, et. 1, uşă metalică, termopane, apom., gr+f, poziţie S-E. Telefon 319549. (008493)

Vând ap. 3 camere, Ţiglina I, C34, et. 3/4, îmbunătăţit. Tel. 437830, 0740484144. (005985)

Vând apartament 2 camere, decomandate, Micro 13B. Telefon 427952. (008424)

Vând ap. 1 cameră, I.C.Frimu, p.f., urgent, liber. tel. 0740693215, 0745244373. (008429)

Vând apartament semidecomandat, parter, Micro 16. Telefon 327779. (008440)

Vând apartament 4/4, 2 camere, Centru. 0721241663. (006027)

Vând apartament conf. 1, 3 camere, cu 2 balcoane, et. 4. Tel. 0744406074, 0740072589. (008436)

Vând 2 decomandate, Gh. Doja, et. 3. Tel. 453288. (008377)

Garsonieră bloc Avicola, Bariera Traian, parter. 0745501750. (008533)

Vând ap. 4 camere, N. Leonard, 110 mp, 2 gr. sanit, curat, 25.000 E. Tel. 0744666809. (ctr)

Vând ap. 2 sdec., Centru, 2/4, liber, 850 neg. Tel. 0745648843. (ctr)

Vând ap. 3 cam., sdec., et. 474, Micro 13B, 580 mil. neg. Telefon 427873. (006092)

Vând, schimb 2 camere, Sid., Băcănie cu 3 camere, diferenţă şi o cameră cămin. 462171. (008612)

Vând ap. 2 camere, dec., et. 4/10, O3, ap. 26, Micro 19. Telefon 310071. (006178)

Vând 3 cam., 4/4, Micro 19, îmbunătăţit, 565 neg. 463226, 0723414349. (006158)

Urgent, vând apartament îmbunătăţit. 315313. (007402)

Vând apartament 3 camere, et. 3, pe colţ, 2 balcoane, curat, Micro 17, preţ negociabil. Tel. 466832, 0740060215. (006168)

Vând ap. 3 decomandate, Sid.Vest. Telefon 0723652337. (006104)

Persoană fizică vând ap. 2 cam., semidec., Ţiglina I, parter, ultraîmb., posibilităţi extindere, zonă liniştită. Telefon 0723583115. (008555)

Vând apartament 3 camere, decomandat, 2 grupuri sanitare, curat, apometre, et.2, Siderurgiştilor, eventual schimb cu ap. 2 camere, et.1,2, zona Francezi, Ţiglina I + diferenţă. Tel. 453886, 433067. (008518)

Vând apartament 2 camere, Mazepa II, et. 4/4. Telefon 0740662089, 0744426777. (008456)

3 camere, parter, Ţiglina I, modernizat, 850.000.000. 0740864718. (008250)

Vând ap. o cameră, I.C.Frimu, bl. D8, ap. 64, parter. (006138)

2 dec., et. 1/4, Baia Comunală. 0744458034. (006134)

Apartament 3 camere, 1/7, centrală termică, termopan, aer condiţionat, Piaţa Centrală. 0726595285, 0726134028. (008583)

3 camere, centrală termică, termopan, parchet, gresie, faianţă, rigips, modificat, N. Leonard, S-uri, parter, 43.000 E. 0744535383. (006190)

Vând apartament în bl. nou, zonă centrală, în suprafaţă de 180 mp, 3 balcoane în suprafaţă de 20 mp, terasă în suprafaţă de 80 mp, cu centrală termică, aer condiţionat, geamuri termopan. Telefon 0742558338. (008640)

Vând urgent apartament 3 camere în Mazepa. 0745154407. (005832)

Vând urgent apartament 2 camere. 0745154407. (005834)

Vând urgent garsonieră şi apartament. Tel. 477705, 0788285978. (ctr)

2 camere şi garaj dublu, central, zona hotel Sofin, toate îmbunătăţirile posibile. 0742033776. (008241)

Persoană fizică vând ap. 2 cam., Micro 17 şi 40, urgent. Telefon 327109. (008453)

Vând ap. 2 camere, zonă centrală, preţ 40.000 E, neg. Tel. 329344, după ora 16,00 sau 411474, orele 10,00-13,00. (005990)

Vând ap. 1 cameră, zona Port, et. 1/10, bl. mixt. 0722530849. (006160)

Vând urgent apartament 1 cameră, zona Ireg. Telefon 0740213191. (006215)

Proprietar 2 sdec., 4/4, ultracentral, izolaţie bună, 680.000.000. 0742040273. (008666)

Vând ap. 2 cam., Domnească 130, et. 9, ap. 36, bl. Ialomiţa. Telefon 419116. (006226)

Vând urgent garsonieră Viaduct. Tel. 426381. (008688)

3 sdec., parter, zona Tribunal. Tel. 434902, mobil 0743942246. (008685)

Ap. 2 camere, decomandate, Micro 21. 445494, 0740881899. (008675)

Vând ap. 2 camere, dec., Micro 20, fără intermediari. Telefon 443789. (006222)

Persoană fizică vând apartament 3 camere, în I.C.Frimu, et. 4/4, cu pod. Telefon 471643. (008696)

Particular vând 2 semi., în Micro 16, lângă Complex Siretul, izolaţie 2004, cu garanţie, îmbunătăţiri, curat, eliberabil imediat, 580 mil. neg. 0726633473, urgent. (006259)

Vând ap. 2 cam., Sid., colţ cu Doja, dec., 4/4, izol. nouă, gr+f, a.c., parchet, 2 balc., termopan, urgent, 780 mil. 316125, 0742082954. (008701)

Vând apartament o cameră, 4/4, Sid.Vest, liber. Tel. 822457, 478455. (008708)

Vând 2 dec. Telefon 476024. (006273)

Vând apartament 2 camere, sdec., et. 4, fără probleme, Parfumul Teilor, preţ negociabil, faianţă, apometre, uşă metalică. Tel. 496069, 0741359528. (008747)

Vând convenabil apartament o cameră, ultracentral, poziţie excepţională. Tel. 0742884426. (008752)

Vând apartament 2 camere, Mazepa, et. intermediar, decomandate. Telefon 473414. (8275096)

Vând apartament 3 camere, Ţiglina I, et. intermediar. Telefon 473414. (8275096)

Vând apartament 2 camere, Ţiglina I, curat, 600 mil. Telefon 473414. (8275096)

Vând 2 camere, et. 4, Ţig.I, gresie, faianţă, apometre, uşă metalică, rigips, 600 mil. Tel. 498750. (ctr)

Particular vând 3 camere, decomandate, bl. nou, str. Frunzei, et. 6/8, 25.500 euro fix. Accept variante. Telefon 0744492266. (ctr)

870 mil. neg., 3 sdec., Centru, et. 4, 10 ani garanţie pt. izolaţie. 0741242588. (008107)

Vând ap. 2 camere, decomandate, ultracentral, 25.000 E. Telefon 0744811367. (008168)

Proprietar vând 3 camere, decomandate, Port, et. 3, gr+f+p, centrală termică, termopan, liber, 33.000 E. Telefon 0740246410. (008286)

Vând ap. 2 camere, zonă centrală, gr+f, curat, liber. Telefon 0723299028. (006118)

Vând apartament 2 camere, dec., BR-uri, str. Brăilei, et. 2/10. Tel. 0723414346. (8275056)

Vând apartament 2 camere, decomandate, parter, stare foarte bună, îmbunătăţit. Telefon 0744500217. (ctr)

CUMPĂRĂRI APARTAMENTE

Cumpăr apartament indiferent de zonă, etaj sau stare, preiau şi datorii sau neproprietăţi. 435572. (3304172)

Cumpărător cu bani caut vânzător serios. Telefon 477292. (3288251)

Cumpăr apartament, urgent. 438212. (4748520)

Cumpăr urgent apartament. Tel. 438994. (3304176)

3 dec., 4 sdec., exclus et. 4, ofer 500-550, plata pe loc. 0742690998. (008111)

Cumpăr apartament 2-3 camere, parter, zona Mazepa, fără intermediari. Telefon 0744652285. (8274795)

Cumpăr apartament 2 camere, decomandate, et. 1-2, Centru, Mazepa I-II, Ţiglina I-II, fără intermediari. Tel. 413410, 0741082302. (005929)

Cumpăr apartament cu 3 camere dec., 4 sdec. Ofer 500-600 mil. 0743969018. (005964)

Cumpăr urgent garsonieră sau apartament. 477705, 0788285978. (ctr)

Cumpăr apartament 3 camere, I.C.Frimu, la S-uri, et. 1-3, ofer 850.000.000, credit, exclus intermediari; 730.000.000, 2 camere. Telefon 0742253850, 494529. (006227)

Cumpăr apartament 2 camere, I.C.Frimu. 473952, 0740163216, 471124. (006225)

Persoană fizică cumpăr garsonieră, Ţiglina I, I1-2, sau a-uri, fără intermediar, ofer 12.000 E. Telefon 0744993652. (008683)

Apartament 1 cameră, Micro 20, conf. 1, fără intermediari. 414965, 0745158068. (008653)

Cumpăr apartament 1 cameră. 0745789945. (008726)

Cumpăr apartament 3 camere, decomandate, simplu, et. inferior, Micro 17, 18, 20, 600 mil. Plata pe loc. Telefon 313278. (006276)

Cumpăr apartament cu banii în mână, fără agenţii. 438370. (006289)

Cumpăr apartament 1 cameră, fără intermediari. 460773. (006292)

Cetăţean străin cumpăr apartament 2-3 camere, în Galaţi. 473135. (006292)

VÂNZĂRI CASE

Vând casă vilă str. Română nr. 121.

Telefon 0742395868. (006631)

Vând casă şi teren, sat Lupele, Galaţi. Tel. 324450, între orele 15,30 - 21,00. (008449)

Vând casă nefinisată, 260 mp, str. Cernat, 55.000 E. 0744859303. (005387)

Vând vilă com. Independenţa, 4 dormitoare, 2 băi, bucătărie, living, garaj inclus în casă, gaze trase, apă curentă, încălzire calorifere cu centrală. Telefon 0741414966. (008206)

Vilă P+M, garaj, lumină, cablu, 55.000 E, Slănic Moldova. Telefon 0742076250. (007910)

Vând casă comuna Smârdan. Telefon 463772. (008134)

Vând casă şi vatră de casă, com. Smârdan, fam. Butnaru Anton. (008337)

Vând urgent casă str. Democraţiei nr. 64, Galaţi. Telefon 0722201972. (008346)

Vând casă D+P+1+M, construcţie 2003, utilităţi, garaj subteran, str. Al. Cernat.

Telefon 0744796070. (008375)

Vând casă cu vie la Lungoci, 1500 mp, stradal, preţ negociabil. 866439, 865077. (008388)

Vând casă 5 camere, bucătărie, grădină (cu vie) suprafaţă totală 785 mp, preţ negociabil, 65.000 E. Telefon 427478, 413854. (005965)

Vând casă nouă, în sat Costi, 5 camere, 3 locuibile, apă irigaţie şi potabilă, canalizare, preţ 37.000 E. Telefon 0745870133. (008492)

Vând casă anexe, 40 ari, vie nobilă 40 ari, poate fi văzută, sat Costi, strada Şcolii 41. (006056)

Vilă în construcţie D+P+E+M, total 550 mp, multiple posibilităţi, birouri, depozit, 3,5 mld. 0744488046. (005799)

Casă Cuca, 4100 mp, la şosea, 350 mil. lei. 0741126361. (007631)

Vând casă în Tg. Bujor, apă, canalizare, boiler, telefon, cablu, 525 mp grădină, zonă centrală. 0722957811, 427010. (008513)

Vând casă 2 camere, bucătărie 110 mp loc construcţie, gaze, canalizare, I.C.Frimu, str. N. Leonard. Telefon 324817. (06164)

Casă în construcţie, anexe 2040 mp, com. Fundeni, Galaţi. Telefon 0744990523. (006171)

Vând casă nouă, negociabil. 0744434541. (006103)

Casă st. 475 mp, sc 100 mp, d 10 m, 4 camere, 2 holuri, 35.000 E neg. 0745361202. (008464)

Vând casă + teren. Telefon 480676. (008444)

Vând casă spaţioasă comuna Vârlezi sau schimb locuinţă Galaţi. 480250. (008247)

Casă deosebită poziţie centrală, 65.000 E. Telefon 0726747272. (005153)

200 mp, construcţie nouă, birouri, ateliere, garaje, termopan, centrală, 380V, teren 1000-2500 mp, 2 laturi la stradă, 52.000 E. Telefon 0741218000. (8274911)

Vând casă 18 ari şi vie, Vânători. 314042. (008576)

Vând casă cu teren arabil, 2000 mp. Tel. 344536, 0740707513. (006144)

Casă 2 corpuri, st 140 mp,

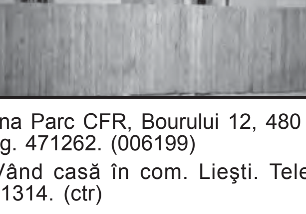

zona Parc CFR, Bourului 12, 480 mil. neg. 471262. (006199)

Vând casă în com. Lieşti. Telefon 821314. (ctr)

Vând urgent casă ultracentral, 4 camere + dependinţe. Telefon 419598. (008593)

Vând, schimb casă Isaccea. 0240540869. (008566)

Vând schimb casă Zaclău. Telefon 833569. (006216)

Vând casă cu curte mare, zonă centrală. Telefon 411935. (008672)

Vând casă com. Piscu, jud. Galaţi. Telefon 310962. (006266)

CUMPĂRĂRI CASE

Particular cumpăr casă sau teren în Galaţi, utilităţi, deschidere min. 10 m. Tel. 0744492266. (ctr.)

SCHIMBURI IMOBILIARE

Schimb apartament 1 cameră, 40 mp, ultracentral, (apometre, gresie, faianţă, gaze contorizate) cu apartament 2-3 camere sau casă. Tel. 315364; 0722430794. (008757)

Schimb apartament 3 camere semi. et. 1 cu apartament 3 camere dec. plus diferenţă sau vând, eventual preiau datorii. Tel. 420626, 498543, 0721692343. (005877)

Schimb/vând apartament 2 camere I.C.Frimu multiple îmbunătăţiri cu apartament 3 camere + diferenţă. Merită văzut. Tel. 315802, 0742987008. (008562)

Schimb casă Şiviţa cu apartament. Tel. 476641, după ora 20.00, 0745584163. (008592)

Schimb casă 5 camere cu apartament cu datorii. Ofer diferenţă. Tel. 0744213955, 0723722304. (006237)

Schimb apartament 1 cameră R-uri cu apartament 2 camere + diferenţă, preferabil Mazepa. Tel. 315301, 0721903510. (006252)

ÎNCHIRIERI CERERI

Caut să închiriez garsonieră sau apartament, poate fi şi mobilat. 435572. (3304172)

Închiriez 1, 2 camere mobilate sau nemobilate, 70-150 E. Tel. 438994, 0788502823. (3304176)

Închiriez spaţiu depozitare 25-100 mp. Telefon 0744505118. (005894)

Închiriez garaj. Telefon 0744505118. (005894)

Persoană fizică doresc să închiriez apartament 2 camere mobilate, zona I.C.Frimu, Ţiglina I, II, Mazepa I, II. Ofer max. 3.000.000 lei. Telefon 0744391930. (006091)

Închiriez apartament 1 cameră exclusiv Aviaţie. Telefon 0724806265. (008515)

Doresc să închiriez apartament o cameră nemobilată. Ofer 50 euro. 0744299693. (008559)

Închiriez apartament 2 camere semimobilate/mobilate, et. 1,2. Ofer 2.500.000-3.000.000. Telefon 0740265552. (006147)

Închiriez garsonieră sau apartament. Tel. 477705, 0788285978. (ctr)

Închiriez garsonieră sau apartament cu 1 cameră, modest. Telefon 494569. (006230)

Închiriez garsonieră Ţiglina I, A-uri, et. 1, pretabil firmă. Ofer 80 E. Tel. 0742686523, 0743980842. (008693)

Închiriez apartament 2 camere mobilate. Ofer 65-100 euro. 0745230226. (006244)

Închiriez garaj în Mazepa. Tel. 315301, 0721903510. (006253)

Tineri căsătoriţi, salariaţi, închiriem apartament 2 camere, nemobilat, termen lung cu contract de închiriere. Oferim 80 $/lună. Rugăm seriozitate. Telefon 0745351492. (008735)

ÎNCHIRIERI OFERTE

Ofer spre închiriere apartament, avantajos. Telefon 436101. (3304172)

Închiriem, vindem 70 m hală construcţie, Zona Liberă. Telefon 0723148381.

Închiriez ap. mobilat, 2 cam., toate utilităţile, Piaţa Centrală, vizitabilmarţi, joi, orele 8,00-10,00, sâmbătă 17,00-19,00, chirie 120 E. Tel. 0744539767, 433466. (008343)

2 camere, mobilate lux, zona Păpădie, 150 E. 438832. (005593)

Închiriez 1, 2 camere, mobilate sau nemobilate, preţ 80-150 E. 438994, 0788502823. (3304176)

Închiriez garsonieră sau apartament. Tel. 0744367433, 0721337412. (008129)

Apartament o cameră, mobilată lux, regim hotelier. 0744793223. (008207)

Garsonieră Ţiglina I, A-uri, parter, pretabil birouri, agenţii etc., preţ 100 E. Telefon 432172. (ctr)

Închiriez garsoniere şi apartamente (ne)mobilate, în toate zonele oraşului, la cele mai mici preţuri. Telefon 432172. (ctr)

Închiriez spaţiu ultracentral, în suprafaţă de 100 mp. 0742939507. (005843)

Închiriez ap. ultracentral, mobilat, centrală. Rog seriozitate. Tel. 0745969809. (008518)

Ofer spre închiriere apartament 2 camere, complet mobilat, parter, Ţiglina I. Telefon 0745081434. (005835)

Ofer spre închiriere spaţiu comercial de 40 mp în incinta Complexului din Ţiglina I, lângă second hand haine, vizavi de frizerie, 350 E/lună. Tel. 0740619295, 0744528415. (008360)

Închiriez spaţiu ultracentral 40 mp, pentru birouri (magazin). Dotări: aer condiţionat, centrală, termopan, alarmă etc. Tel. 0745/221474. (ctr.)

Închiriem spaţiu comercial Micro 21. Tel. 0744616694. (ctr)

Închiriem s apartament 2 camere, central, stradal, parter, vizavi Ştef. Tel 0744616694. (ctr)

Cedez spaţiu în chirie dotat bar, rotiserie. 0742491754, 0723948252. (006004)

Închiriez schele, betoniere, popici, panouri. Şlefuiesc mozaic. 0742491754. (006004)

Închiriez spaţiu comercial, zona Tribunal, 90 mp, ultra modern, pretabil cabinet avocatură, birouri. 0744627786. (008463)

Primesc în gazdă eleve de clasa a 9-a. Telefon 421072. (008419)

Închiriez apartament ultracentral pentru firmă. Telefon 0788247470. (006045)

Închiriez ap. 2 camere, semimobilat, 2.500.000. Telefon 0741560107. (006176)

Închiriez ap. 3 camere, nemobilat, 2.500.000. Telefon 424764. (006175)

Închiriez apartament 2 camere, nemobilate, curat, modern, et. 1, zona General, 120 E. Tel. 488627, 0742871155. (008600)

Închiriez apartament 2 dec., Siderurgiştilor. Tel. 315882, mobil 0740372275. (006159)

Primesc în gazdă 2 băieţi, str. T. Vladimirescu nr. 42. Telefon 472853. (008584)

Ofer gazdă la bloc, Ţiglina II, unei studente, eleve, condiţii deosebite. 430728. (006169)

Apartament 1 cameră, Mazepa II, complet mobilată, f. curată, zonă liniştită, Faleză, f. spaţios, 150 E, anticipat. 0722530535. (008542)

Oferim spre închiriere în condiţii deosebit de avantajoase spaţii cu destinaţii complexe (depozitare, hale de producţie, birouri), dotate cu toate utilităţile (telefonie fixă - ISDN - instalare rapidă, apă, canalizare, energie electrică, gaze), lângă Metro Galaţi (fosta fermă Avicola B1). Rel. la tel. 0744616667, 0744770026, 462288. (8274478)

Bucureşti. Închiriez apartament 2 camere, mobilate, curate, et. 1, sector 2. 418808, 0740255004. (008399)

Închiriez termen lung, garsonieră, A-uri, et. 1, superamenajată birou, cabinet. 0744581380. (008293)

Gars. în Ţiglina I, la I3, 2 mil., plata anticipat. Telefon 0726219499. (008500)

Spaţiu comercial Micro 17, cafe-bar, terasă, consignaţie, 100 mp, teren proprietate, pretabil orice activitate, acces eventual curte 300 mp. 0744505601. (008571)

3 camere, mobilate, BR-uri, preferabil studenţi. 417258, 0724943567. (006184)

Spaţiu parter bloc, 30 mp. Telefon 458579. (006187)

Primesc în gazdă 1-2 studenţi. Telefon 460279. (006196)

Închiriez spaţiu comercial, modern, 55 mp, Doja. 0741601496. (008648)

Primesc în gazdă 1 sau 2 fete. Telefon 446999. (008660)

Închiriez urgent apartament, fără avans. 0745154407. (005831)

Apartament 1 cameră, mobilată, confort, Mazepa I, bl. Salcia, et. 1, termen lung. Telefon 436763. (006005)

Închiriez garaj zona "Ultimul Leu". Telefon 416370. (005975)

Închiriez apartament 2 camere mobilate, în Micro 16, bl. B13, ap. 68, et. 1 şi garaj. Telefon 0745493349. (008301)

Închiriez 2 camere, mobilate, cartier Mazepa, str. Brăilei 16, termen lung. Telefon 430146. (005864)

2 camere la casă, familie fără copii, plata anticipat. 0740072850. (005973)

Închiriez apartament şi garsonieră. 477705, 0788285978. (ctr)

Primesc în gazdă 2 eleve. Telefon 420774. (008590)

Închiriez cameră mobilată, bloc, convenabil. Telefon 415607. (006217)

Persoană fizică închiriez garsonieră mobilată, la A-uri, Ţiglina I, cu 80 E/lună. Telefon 0744993652. (008682)

Cameră la casă şi spaţiu comercial, str. Brateş 2A,Parc CFR. (008700)

Primesc tineri căsătoriţi sau 2 elevi. 413593. (006251)

Apartament 1 cameră, Centru, mobilat, utilat. 439019, 0723273684. (008724)

Închiriez cameră mobilată, Micro 17, str. Turturelelor 26. (006271)

Închiriez apartament 2 camere, foarte spaţios, nemobilat, vedere ambele părţi, Centru, str. Domnească, 100 E şi anticipat 3 luni. De preferinţă studente. Telefon 0740504638. (008122)

Financial Consulting & Investments

Oferă spre închiriere

Spaţii comerciale

pentru bancă, asigurări, boutiq-uri, pizzerii etc.

Solicitări: Tel: 0788500200
Fax: 0236/464870,
e-mail: fci@galati.astral.ro

VÂNZĂRI TERENURI

Vând teren pentru casă Galaţi, 250 mp, 450 milioane, negociabil. Telefon 451496.

Vând teren 1825 mp Drumul Viilor nr. 1, preţ 25.000 euro. Telefon 0721073763. (005393)

900 mp intravilan cartier vile Şendreni. 0722541967. (005469)

Vând 1100 mp lângă Metro, 18 E/mp. Telefon 477737. (ctr)

Vând vatră casă 12 ari cu vie, pomi fructiferi în com. Smârdan, sat M. Kogălniceanu, 60 milioane negociabil. Telefon 0742316643. (008290)

Vând teren casă demolabilă, zona Coşbuc. Tel. 410886, 0723427704. (005869)

Vând teren 250 mp str. Al. cel Bun. Telefon 0740050788. (008335)

Vând 12.500 mp teren intravilan sat Traian com. Braniştea. Telefon 425337. (008378)

Vând teren 1000 mp cu anexă gospodărească şi 30 ari porumb. Rel. la tel. 0726025072, com. Vânători. (005980)

Vând 2000 mp în sat Costi. Tel. 334021, 0741701310. (006036)

Vând 5000 mp Tirighina, apă, 8 E. Telefon 427728. (008497)

Vând teren 768 mp cu casă 4 încăperi în Brăila cartier R. Negri (în zonă cu perspectivă), preţ negociabil. Tel. 0740599524, 0745456063. (006077)

Vând 18 ari vie pe rod, 10 ari teren arabil, com. Traian jud. Galaţi. Telefon 440114. (008560)

Vând 1000 mp intravilan, central Luncaviţa, cu canal, apă izvor. 435798. (006170)

Vând 2500 mp intravilan com. Vânători, deschidere 20 m DN 26. 498252, orele 10.00-18.00, 344397, după ora 19.00, 0744665001. (8275121)

Vând 10.000 mp teren com. Vânători, posibilitate construcţii. 0744665001. (008606)

Vând teren pentru casă 1500 mp, com. Tuluceşti. Telefon 425684. (006120)

Vând 4000 mp zona Pietricica (Bariera Traian) deschidere la stradă 18 m. 0744504141. (008524)

Vând vie cu rod. Telefon 324407. (005958)

Vând urgent 3000 mp teren în Drumul Viilor. 0745154407. (005833)

Vând teren 120 mp, str. Săcele. Telefon 0723297785. (008698)

Vând teren 780 mp, str. Pictor Isser nr. 18, în spatele Lic. 9. 0740254955. (006256)

Vând teren intravilan 1000 mp, Şendreni. Telefon 0740833071. (008715)

Vând teren zona Bariera Traian. Telefon 0745510575. (008718)

Vând locuri casă situate în zona Lacului Vânători, preţ avantajos. Tel. 327877, 0740485240. (ctr)

Vând teren 300 mp Coşbuc. Telefon 0722309429. (005873)

CUMPĂRĂRI TERENURI

Iau teren agricol în arendă, zona Brateş-Bădălan. 0744764095. (008130)

Cumpăr teren zona Metro, deschidere la şosea, minim 5000 mp. Fără intermediari. Telefon 0744652285. (8274796)

Cumpăr teren Micro 17, stradal. Tel. 499538, 0744761032. (008626)

Cumpăr teren zona Metro, sat Costi. Tel. 833183, 0745524003. (008525)

VÂNZĂRI SPAŢII COMERCIALE

Vând stand Galgros, poziţie foarte bună, preţ avantajos. Telefon 0723331567. (005300)

Vând magazin din zidărie, 78 mp, vad foarte bun, în Galgros. Telefon 0742649048. (008116)

Vând magazin zona depozit Galgros. Tel. 0722698053, 0723459731. (008102)

Vând sau închiriez consignaţie 12 mp, Micro 19. Telefon 0745375680. (005717)

Vând spaţiu comercial ultracentral pentru depozitare-producţie. Telefon 0788279199. (008177)

Cedez stand Galgros, ieftin, negociabil. 0740245317. (008320)

Vând chioşc 15 mp, în funcţiune, vad excelent. Telefon 0744770372. (008142)

Vând sau închiriez spaţiu amenajat, 150 mp, la preţ avantajos. Telefon 0721306037. (008329)

Vând fabrică producţie băuturi răcoritoare, clădire 200 mp, utilaje desfacere, 35.000 E. 0745309038. (008516)

Vând, închiriez spaţiu comercial, microproducţie, birouri, Autogară. 432892. (008540)

Vând spaţiu comercial, 12 mp. Tel. 0741254464 (după ora 18,00, 434409). (006142)

Vând spaţiu comercial, 30 mp, vad garantat. Telefon 0721285792. (008591)

Vând chioşc 9 mp, zona Port. Tel. 0740219599, 321108. (008598)

Vând spaţiu comercial, parter bloc, 47 mp, lângă casieria Ireg, Siderurgiştilor. 0744208563. (008621)

Vând modul tablă + geam 14 mp, fără loc. Telefon 0745363241. (008631)

Nou! Agenţie loto, cu vad excelent, accept variante. 0723237735. (008003)

Patiserie cu laborator şi magazin desfacere, I.C.Frimu. 312073. (004792)

Vând mag. cu vad bun, 13.500 E neg. 315852, 492539. (006084)

Vând pizzerie complet utilată, sup. 96 mp, cartier I.C.Frimu,lângă Tv Expres, preţ 50.000 E neg. Tel. 0744218337 sau 0744162031. (008740)

Vând spaţiu comercial, 80 mp, Micro 20. Telefon 0741527620. (005829)

CUMPĂRĂRI SPAŢII COMERCIALE

Cumpăr, închiriez spaţiu comercial, vad bun. 493989. (008703)

MICA PUBLICITATE

VÂNZĂRI AUTO

Vând Dacia Berlină, 1999, 35.000 km, albă, 90 mil. Tel. 317799, 0744539829, după ora 10,00.

Vând VW Passat 2000, avantajos. Telefon 0741995678. (008287)

Dacia 1310, an 1995, negru 90, set nou, vopsea originală, stare bună, 45 mil. lei. 424928, 0742038422, 0788468244. (008311)

Raba 8 t, remorcă 7 t, stivuitor Balcancar 3,2 t. 0745501750. (008532)

Vând Dacia 1982, 10 mil. negociabil. 473795. (008085)

Dacia Break 2001, 38.000 km, vişiniu metalizat, al doilea proprietar. Telefon 0742649048. (008115)

Vând Mercedes 312, an 1999, 16+1. Telefon 0744470915. (008137)

Vând Mercedes Sprinter 312, 16+1, an 1999, urgent. Relaţii tel. 0740028092. (008136)

Cielo original, an 1996, 4150 euro. 0745410108. (005755)

Vând Dacia 1410, an 1995, stare funcţionabilă, preţ 40 mil. negociabil. Telefon 0740852990. (005804)

Vând Dacia Break an 2001, preţ 105.000.000 lei negociabil. Telefon 0744861852. (008251)

Opel Vectra 2,0 DTI, 2001, multiple opţiuni, eventual variante auto. 0722461681. (008192)

Cielo an 1996, 3600 euro. 0745410108. (005754)

Vând Cielo, an 1996, cu îmbunătăţiri, preţ negociabil. Telefon 314266. (005895)

Vând VW Passat ´86. 0745979800. (005899)

Vând BMW 318 i, 2001, full extrase, fără piele, preţ negociabil. Tel. 0745520111. (005893)

Vând Renault 11, avariat, 15 mil. sau schimb cu Dacia. 417009, 0721510615. (005916)

Vând Fiat Punto şi Dacia Super Nova echipate pentru taximetrie. Tel. 0742799369. (008370)

Vând Ford Escort 1,3l, gri metalizat, trapă, perfectă stare de funcţionare, 1500 E. Telefon 0788251674. (005956)

Vând Fiat Seicento, primul proprietar. Tel. 0745221474. (ctr.)

Vând Ford Mondeo, 1996 TD, full, 6400 E negociabil, variante. 0745022272. (005977)

Dacia Break ´95, impecabilă, de garaj. Telefon 0724831321. (008439)

Dacia Break ´92, impecabilă, 36.000.000. 0726209500. (008439)

Vând VW LT 35 maxi fabr. 2003, motorizare Man, full impecabil. 0788765322. (008433)

Vând Super Nova Europa 2002. Telefon 427595. (008423)

Opel Monterey ´92 TD, variante Ford. Vând motoare toate tipurile TD. 0745707591. (005991)

Dacia Break 1995, proprietar. 0744488046. (005798)

Vând Oltcit Club 11 RTA 1991, negociabil. Telefon 477569. (006012)

Vând Tico SX 1998, AC, 93.000 km, stare foarte bună. Tel. 0721323948, 0788468448. (006014)

Fiat Croma 2,5 TD, 1988, avantajos, urgent. 0744206494. (8275182)

Vând Mercedes caroserie 126 şi Mercedes caroserie 124. Tel. 418215, 0742843890. (006008)

Dacia izotermă 1998, Dacia carosată 1998, Raba 13 t transport lemne, Raba grup electrogen. 0744597224. (008458)

Dacia 1410, an fabricaţie 1998, 40.000 km reali, insonorizare, unic proprietar. Telefon 0745622451. (006024)

Vând Tico an fab. 1999, 70 milioane lei fix. 0742437000. (006026)

Predau leasing Mercedes Sprinter 2003, clasificare 1 stea, impecabil. Tel. 0745630854, 0745370380. (008490)

Semiremorcă 3 axe, ABS, 20 t, an 1996. 0745024793. (008483)

Autotractor Roman turbo cu tahograf şi semiremorca 20 t cu prelată foarte bună. 0745024793. (008483)

Vând Dacia Break 1996, 1300 euro. Telefon 0726251381. (008481)

Vând autoturism Dacia an ´97, octombrie, stare impecabilă + CD player. 472281. (006065)

Vând Super Nova an fabricaţie 2002, preţ 2850 euro. Telefon 0742432356. (006076)

Vând scuter Peugeot ´96, 49 cmc, înmatriculat, 600 E. Telefon 0741645768. (008506)

Vând Dacia Berlină 2001, 30.000 km, ţinută în garaj, linie audio CD, 3300 E. Tel. 470527, 0741558835, 0722564334. (006086)

Vând Oltena 11R, 1994, verde metalizat. Tel. 0740145010, 426290. (005987)

Vând Solenza 26.06.2004. Tel. 0726913010, 446809. (008416)

Vând Dacia 1300, an 1993, impecabilă, 45 milioane, negociabil. Telefon 0740755025. (008341)

Vând Ford Fiesta 1,6 Diesel proprietate ITP stare perfectă, RK motor + caroserie, 65 mil. Telefon 0744661401. (008386)

Vând Volkswagen Transporter 8+1, cutie 5 viteze, 1985. Telefon 0745659867. (005897)

Vând Dacia Break 1998. 471853, 0740631292. (004938)

Vând urgent WV Bora 1,9 TDI, full option, 2001, unic proprietar, preţ negociabil. Telefon 0741556613. (006117)

Vând urgent motor, cutie echipată complet Ford Transit 2000 cmc, benzină. Telefon 427635. (006110)

Opel Vectra 1998, benzină, toate opţiunile, impecabilă, 6600 euro. 0721558727. (008552)

Vând Dacia Break 1999, GPL, benzină, 95 mil. Tel. 0721300292, 490499. (008546)

Vând Dacia 1300. Telefon 427002. (008544)

Vând urgent Dacia Break culoare gri metal, an fabricaţie 1996, proprietar, taxe la zi, 63 milioane lei. Telefon 0723441364. (008539)

Vând Tico, an fabricaţie 1998, 1300 E. Tel. 460666, 0741690429. (8275057)

Opel Vectra 1998, alb, cc 2000, motorină, proprietar. Telefon 0724240702. (008579)

Dacia ´91, 30 mil. 5 trepte. Telefon 477285. (006153)

Luaz 7,5 mil. negociabil, remorcă 6,5 mil. negociabil. Telefon 0744990523. (006172)

Primăria municipiului Galaţi

În temeiul dispoziţiilor art. 157 din O.G. 92/2003 privind Codul de procedură fiscală, se face cunoscut că în ziua de 6 septembrie 2004, ora 11,00, în str. Prelungirea Traian nr. 6-8 (incinta Casei de Modă), la etajul 1 - Serviciul Contestaţii şi Executare Silită din Cadrul Direcţiei de Taxe, Impozite şi alte Venituri Locale, se va organiza licitaţie în vederea vânzării bunurilor aflate în proprietatea debitoarei S.C. PRODAS S.A. GALAŢI, după cum urmează:

1. Mijloace de transport:
- Autotractor Roman tip 1021573 evaluat la suma de 152.760.000 lei;
- Remorcă Furgon Rema tip 12.000 GL-PA evaluată la suma de 60.300.000 lei.

2. Teren în suprafaţă de 3.336 mp situat în Galaţi, str. Ştefan cel Mare nr. 3 A, pe care sunt edificate **căi de acces, rigole, bazin apă** cu capacitatea de 250.000 l, **staţie hidrofor şi puţ forat** evaluate la suma de 1.037.000.000 lei.

Taxa de participare la licitaţie este de 10 la sută din preţul total al bunurilor scoase la licitaţie şi se va vira în contul 5006, care este deschis la Trezoreria Galaţi - Primăria Galaţi.

Informaţii suplimentare se pot obţine la sediul Serviciului Contestaţii şi Executare Silită din str. Prelungirea Traian nr. 6-8 (în cadrul Casei de Modă), la etajul 1 sau la tel. 307754.

AGENTIA DE TURISM
Prestige Tours
turism-transport-ticketing
Tel/Fax: 462372, Mobil: 0742 480030
Str. TRAIAN nr.6, în incinta Casei de Moda STYLE (Potcoava de Aur)

PELERINAJ MĂNĂSTIRI UCRAINA ŞI KIEV
Tabere elevi: Lepşa, Predeal, Oglinzi, Buşteni, Cozia 2.350.000
Tabere elevi: Italia - 249E, Grecia - 195 E, Paris - 249 E
Excursii organizate pentru elevi şi adulţi interne & externe cu AUTOCARE & MINIBUZE PROPRII!
Bilete la MARE & MUNTE în toate STAŢIUNILE !
CONFORT ŞI SERIOZITATE!!!

electrica
Suma ta de energie

Sucursala de Distribuţie şi Furnizare a Energiei Electrice Galaţi
va executa lucrări de modernizare, întreţinere şi reparaţii a instalaţiilor electrice în următoarele zone din municipiul Galaţi

Luni 30 August 2004
- str. Ştiinţei, str. Cezar, str. Elena Doamna, str. Afinului- segmentul până în str. Domnească, între orele 8.00-11.00;

Astfel, în acest interval orar, la toţi consumatorii casnici şi agenţii economici din zonele amintite, **va fi sistată furnizarea energiei electrice.**
Dată fiind importanţa acestor lucrări pentru îmbunătăţirea serviciilor oferite de societatea noastră apelăm la înţelegerea tuturor consumatorilor de energie electrică din aceste zone.
Sperăm că vom evita împreună orice evenimente neplăcute.
Sucursala de Distribuţie şi Furnizare a Energiei Electrice Galaţi
Str.N.Bălcescu nr. 35A, tel:460500

DIRECŢIA GENERALĂ A FINANŢELOR PUBLICE

MINISTERUL FINANŢELOR PUBLICE — MFP

Director executiv: 0236.460794
Director executiv adjunct: 0236.460572
GALAŢI, Str. Brăilei nr. 33 Telefon: 0236.491010, 490008; fax: 0236.461053
Cod fiscal: 3127190

ANUNŢ
DIRECŢIA GENERALĂ A FINANŢELOR PUBLICE GALAŢI

În temeiul art. 151, alin.4 din Ordonanţa Guvernului nr. 92/2003, privind Codul de Procedură Fiscală, cap. VIII privind colectarea creanţelor bugetare, se face cunoscut că în data de 13.09.2004, ora 10,00, se vor vinde prin licitaţie publică următoarele bunuri imobile aparţinând societăţii comerciale "Nicorvin" S.A. Tecuci, constând în:

- **Ferma nr.2**, situată în extravilanul comunei Nicoreşti. Ansamblu de bunuri imobile, compus din clădiri şi terenul aferent în suprafaţă de 15.701,33 mp. Preţul de pornire a licitaţiei este de 1.640.000.000 lei (TVA inclus).
- **Ferma nr.4**, situată în extravilanul comunei Nicoreşti. Ansamblu de bunuri imobile, compus din clădiri şi terenul aferent în suprafaţă de 3.582,50 mp. Preţul de pornire a licitaţiei este de 683.000.000 lei (TVA inclus).
- **Sector mecanizare ADT**, situat în extravilanul comunei Nicoreşti. Ansamblu de bunuri imobile compus din clădiri şi terenul aferent în suprafaţă de 5.147,50 mp şi bunuri mobile (ciocan pneumatic, banc centricubat, freză etc.). Preţul de pornire a licitaţiei este de 1.488.000.000 lei (TVA inclus).
- **Sector economic**, situat în extravilanul comunei Nicoreşti. Ansamblu de bunuri imobile, compus din clădiri şi terenul aferent în suprafaţă de 13.054,36 mp. Preţul de pornire a licitaţiei este de 2.408.000.000 lei (TVA inclus).

S-a procedat la scoaterea la vânzare prin licitaţie publică a acestor bunuri imobile, conform art.148, alin.3 din Codul de Procedură Fiscală, deoarece debitorul "Nicorvin" S.A. Tecuci nu a achitat până la această dată obligaţiile legale datorate bugetului de stat. Invităm pe cei care pretind vreun drept asupra acestor bunuri să înştiinţeze despre aceasta organul de executare, înainte de data stabilită pentru vânzare. Licitaţia va avea loc la sediul societăţii comerciale "Nicorvin" S.A., şoseaua Tecuci - Mărăşeşti, km 5.

Cei interesaţi pentru cumpărarea bunurilor sunt invitaţi să prezinte până cel târziu în data de 10.09.2004, la sediul D.G.F.P. Galaţi - Registratura Generală din str. Brăilei nr.33, următoarele documente:
- oferta de cumpărare;
- pentru persoanele fizice, copie după actul de identitate;
- pentru persoanele juridice, copie după certificatul unic de înregistrare şi împuternicirea persoanei care îl reprezintă pe ofertant;
- atât pentru persoanele fizice cât şi pentru persoanele juridice, dovada emisă de creditorii fiscali că nu au obligaţii fiscale restante;
- atât pentru persoanele fizice, cât şi pentru persoanele juridice dovada achitării taxei de participare în procent de 10 la sută din contravaloarea bunurilor imobile pentru care licitează, în contul numărul 50053127190 deschis la Trezoreria municipiului Galaţi.

Relaţii suplimentare la D.G.F.P. Galaţi, et.3, cam.317 sau la telefon 491010 int.2106.

Ec. Onica Costică, director executiv

S.C. CONTLIV SOFT SRL
vă oferă:
PROGRAME DE GESTIUNE şi CONTABILITATE
PROGRAM SALARIZARE COMPLET.
Relaţii la telefon 0722472336.

amad turistik
transport international de persoane
OFERTĂ PROMOŢIONALĂ
GERMANIA
ITALIA
SPANIA
FRANŢA
PORTUGALIA
Italia: 110 Euro
Spania: 160 Euro
Germania: 170 Euro
Franţa: 121 Euro
Str. Brăilei (lângă ARCADA), Tel.: 416870, 0788/404518

CONSILIUL JUDEŢULUI GALAŢI
CENTRUL CULTURAL "DUNĂREA DE JOS"
ŞCOALA DE ARTE

Face înscrieri pentru anul şcolar 2004 - 2005 la următoarele discipline: Canto clasic, Canto muzică uşoară, Canto muzică populară, Dans modern, Dans de societate, Balet, Dans popular, Instrumente populare (ocarină, fluier, caval, cimpoi, cobză), Instrumente de suflat (flaut, clarinet, nai, saxofon, trompetă), Instrumente de percuţie, Acordeon, Ţambal, Chitară clasică, Chitară bass, Contrabas, Orgă electronică, Pian, Vioară, Actorie, Artă fotografică, Pictură, Sculptură.

Perioada de înscriere: 2 - 31 august 2004, la sediul instituţiei din strada Domnească nr. 91 (fostul sediu al Muzeului de Ştiinţele Naturii).

Testarea aptitudinilor se va efectua în perioada 1 - 10 septembrie 2004.

Relaţii suplimentare se pot obţine la sediul instituţiei zilnic între orele 9,00 - 19,00 sau la telefoanele 0236/418400, 0236/415590 între orele 8,00 - 16,30.

Departament pază ALFA oferă :
- Sisteme de alarmă antiefracţie în **CUSTODIE**
- Monitorizare 24 ore /24 ore
- Intervenţie rapidă la toate evenimentele
- Service post instalare

Pachetul de servicii este oferit acum de la **27 EURO/lună** fără T.V.A.
Relaţii la telefon 326263

MILIOANELE "VIEŢII LIBERE"

34 Sâmbătă

Talon de participare

Două milioane pe săptămână

Numele _____

Adresa _____

Telefon _____

Talon pentru perioada 23 - 29 august 2004

Academia de Studii Economice Bucureşti
organizează la Galaţi în perioada 2004 - 2006
MASTER ÎN ADMINISTRAREA AFACERILOR
(3 semestre + 1 semestru opţional)

Director Master:	prof.univ.dr. CÂRSTEA GHEORGHE
Nr. de locuri:	25
Participanţi:	ingineri, economişti, jurişti, sociologi
Taxă şcolarizare:	299 EURO / semestru / cursant
Taxă de înscriere:	750.000 Lei
Perioada de înscriere:	23 august - 6 septembrie
Diplomă acordată:	Diplomă de Master ASE Bucureşti

NOU — În semestrul 4 se asigură cursuri pentru intrarea într-o asociaţie de profesie: evaluatori, experţi contabili, lichidatori, auditori interni şi externi.
Informaţii suplimentare: Str. Portului, nr. 7, fostul sediu Navrom, etajul 1; luni-vineri: 10 - 17
Tel./Fax: 472270, 0723.528.182 consultanta@yahoo.com

VÂNZĂRI AUTO

Vând Aro 320, ´92, motor BV carosat aluminiu ITP 08.2005 (cu factură), 85 mil. negociabil. Telefon 0724230953. (006161)

Vând Dacia Break ´99, alarmă, casetofon, spoilere, vopsea originală, proprietar, 90 mil. Telefon 0724230953. (006161)

Proprietar vând Dacia Break 1998 cu GPL, 2350 euro. 0745903194, 0745116836. (008596)

Vând urgent Dacia 1310, stare excelentă, unic proprietar, de garaj. Telefon 0741505010. (006180)

Vând schimb sau dezmembrez Pontiac Firebird 1984, în stare de funcţionare, variante. 0721530865, 325463. (008613)

Vând Super Nova Clima 2002, 3000 E. Tel. 460975, 0723182765. (008618)

Vând Dacia 1310, bej met., 1999, urgent, 89 mil. negociabil. Telefon 498245. (008620)

Vând Dacia Break ´86, stare bună, preţ avantajos. Telefon 0744259768. (008629)

Vând Renault Fuego stare bună. Telefon 0744544745. (008628)

Vând autoturism Dacia 1310, an fabricaţie 1986. Tel. 833110, 0741926866. (008633)

Vând Lada 1200. Telefon 0721629981. (006191)

Vând Dacia 1310, motor 1400, 5 trepte, an 1990. Telefon 0745275376. (008636)

Vând urgent Mercedes Sprinter 311 CDI 2002, full option. Telefon 0745080616. (006200)

Vând Oltcit 1989, puţin rulat, primul proprietar, 16 milioane. Tel. 414465, 0723547319. (006201)

Vând Dacia 1300 din Galaţi ţinută în garaj. Telefon 0239635723. (006130)

Audi A4, 1.9 TDI 116 cp, 2001, toate opţiunile, impecabil. Telefon 0745607440. (008199)

Ford Mondeo 1,8 TD, 1995, full options, impecabil. 0742033776. (008242)

VW Vento 1,8 IE, 1996, climatronic, full, impecabil. 0742033776. (008242)

Vând TV Rocar, carosată, cabină dublă. Tel. 497656, 436385. (008312)

Vând Dacia 1300 din 1974. Tel. 416113, 0722385949. (008088)

Vând Super Nova an 2002, 130 negociabil. Telefon 320625. (005786)

Urgent! Vând VW Passat 1,9 TDI, 2002, full option. Tel. 0744261830, 306116. (008644)

Vând Saviem 7 tone, perfectă stare. Telefon 420233. (008669)

Vând Oltcit stare foarte bună, proprietar, ITP 07.2005, 18,5 mil. negociabil. 0723306059. (008674)

Vând motocicletă Minsk. Telefon 436079. (008681)

Dacia Break 2000 şi Opel Astra 1999. 0744852023. (006241)

Vând Dacia Berlină ´89, provenienţă Ungaria, proprietar. Telefon 0742686523. (008694)

Urgent Dacia 1986, preţ negociabil. Telefon 0744213955. (006238)

Vând Tico SL, oct. ´98, 66.000 km, RAR 2006, închidere centralizată, alarmă, rcas Kenwood x4 boxe, impecabil. Telefon 0744659949. (006250)

Vând Dacia Break 1996, proprietar, preţ 1450 E. Telefon 0722553061. (008720)

Vând Lada 1200, stare bună, an 1980, 5 mil. 413725. (006269)

Opel Vectra 1992, impecabil, de garaj, proprietar, 3750 E, schimb cu Dacia. 0742780573. (006274)

Vând Audi 80, neînmatriculabil, 1989, recent adus, 1,6 benzină, 700 E, Volkswagen Golf II, Turbo Diesel 1987, 1,6 motorină, 2200 E. 0742580418. (008737)

Vând Dacia Papuc 1307, carosată, GPL, fabricaţie 2001, ireproşabilă. 0722894807. (008741)

Autobasculantă 16 tone, anvelope Tubelles, 250.000.000. 0744602843. (006283)

Vând Dacia Break, 1996, proprietar de carte, stare foarte bună, cauciucuri noi, 69 mil. negociabil. 07402193448. (006294)

Vând WV LT 35, 2,5 TD, an 2000, 14 locuri, stare f. bună, 15100 euro negociabil. Telefon 0740477437. (005951)

Vând Aro 244 an fabr. 1998, preţ negociabil. Tel. 0726187173, 826536, 826888. (8275182)

Vând Tir cu semiremorcă în 3 axe, an fabr. 1992, preţ negociabil. Tel. 0726187173, 826536, 826888. (8275182)

Vând Saviem carosat perfectă stare, cauciucuri, acumulatori noi, accept variante cu autoturism. Telefon 0740071665. (006174)

Vând Leganza îngrijită, exploatată raţional, 7700 E negociabil. 0766417356. (008750)

CUMPĂRĂRI AUTO

Dacia 1980-2000 plata imediat. 426150, 0745004667. (005248)

Cumpăr Dacia şi alte mărci, orice stare. 334183, 0744502929. (008049)

Cumpăr Dacia, Cielo 1995-2004. Ofer preţ maxim. 491223, 0722697999, 0742070902. (005685)

Dacia 1985-2004 VW, Audi, Opel, Renault, Cielo. 470530, 0722425914. (005801)

Cumpăr Dacia 1310, funcţionabilă, 10-15.000.000. 310602. (008352)

Închiriez dubiţă pt. transport marfă. Telefon 0740313369. (008480)

Cumpăr Renault Alpin (Dacia 1100), Gordini. 0740864718. (008249)

VÂNZĂRI ELECTRICE-ELECTRONICE

Ofertă! Cumpără de la Bim Electric frigidere, combine frigorifice, congelatoare, răcitoare, tv color şi primeşti cadou un produs HI-FI. Tv color 37 cm - 3.500.000, tv color 55 cm - 5.200.000, calculatoare noi sistem AMD XP - 12.200.000, sistem Intel Celerom 2,4 GHZ - 13.990.000, sistem Intel Pentium 2,4 GHZ - 18.350.000, monitoare Lifetec 19 inch - 4.500.000. Rate fără giranţi la sediul firmei. Efectuăm service la maşini de spălat automate, tv color, video şi HI-FI. Tel. 315965. (ctr.)

Ofertă specială. Frigidere, maşini de spălat, televizoare color stereo, teletext, plastic toate tipurile, audio, video, 500.000-4.000.000. Telecomenzi 170.000. Cadou aparat video sau audio. Calitate garantată, rate. Telefon 316914, 0788392806. (ctr)

Vând/cumpăr telefoane mobile, decodez. 464877, 0745088879. (8274490)

Vând laptop HP Compaq cu îmbunătăţiri, achiziţionat Altex, în garanţie. Tel. 0722664563. (008252)

Vând cameră frigorifică şi congelator cu 5 uşi, la preţ avantajos. Telefon 0721306037. (008330)

Amplificatoare pentru sonorizări auto, orice putere. 0721889666. (008340)

Vând maşină de spălat Wirlpool, 1000 turaţii, clasa AA, garanţie. Telefon 0788251674. (005955)

Reparaţii, deblocări orice GSM, constatare gratuită, 470144, 0744792040. (005770)

Videorecordere Sony, Panasonic, JVC, Philips. 463756, 0745702103. (005737)

Vând staţie audio auto Jaguar 400 wates. Telefon 0742592130. (008428)

Vând orgă Roland E 86 şi Reverb Ibanez, negociabil. Telefon 493190. (006106)

Vând frigider, rişniţă măcinat cafea. Telefon 0744582536. (008643)

Vând Roland E600, 1000 E, negociabil. Tel. 453986 sau 0744706715. (006136)

Vând frigider Arctic 240 l. Telefon 0742386218. (006235)

Vând frigider Arctic 240 l, 2 uşi. 431412, 0721213936. (008713)

Vând urgent tv Hyundai şi combină Samsung cu CD, în garanţie, avantajos. 0726251367. (006188)

CUMPĂRĂRI ELECTRICE-ELECTRONICE

Cumpăr frigidere, congelatoare defecte. Telefon 0742386218. (006234)

VÂNZĂRI DIVERSE

Vând uşi interior bloc 350.000 bucata. Telefon 322811.

Vând câine Ciobănesc german un an. Telefon 441759. (008443)

Vând moară grâu, porumb, ciocănele cu un ha teren intravilan la drum naţional, com. T. Vladimirescu.

Tel. 829423, 0744925694. (006278)

Vând frigider, aragaz şi comodă. Urgent. Tel. 0740078949.

Mobilă, electronice, electrocasnice, anvelope (import Elveţia) calitate selecţionată, en detail , en gros, Columb 10. 465688.

Strung Ranket, polizor PD 200, maşină bolţari, betonieră, abric, circulare 7,5 KW - 11 KW, baracă tablă neagră + zincată. 0745501750. (008534)

Vând costum mire crem măsura 52 Dinasty şi rochie mireasă 44, Agnes Toma, negociabil. Tel. 477737, 0744429907. (ctr)

Vând pat dublu cu saltele Relaxa, 3 şifoniere, foi uşi bloc. Telefon 324487. (005711)

Vând bormaşini cu percuţie şi flexuri noi şi sh Germania. Tel. 410334, 0722352877. (005764)

Vând porumb boabe 10 t, 6000 lei/kg, Iveşti. Tel. 491670, 074260167. (005775)

Cărămidă din demolări întreagă 3.500 buc. 0741788932. (008217)

Vând mobilier pentru spaţiu comercial din lemn şi sticlă vizibil SC Cornelius SRL, bl. A8, parter. Telefon 311735. (008297)

Vând orzoaică. Telefon 0744676945. (008292)

Vând 400 oi. 0744906090. (008313)

Vând casă marcat Datecs MP 500, 6 milioane. Telefon 0744614195. (008348)

Vând combină C14 şi John Deere cu Geringhoff. 0744339158, 0726325291. (008381)

Vând chirpici str. Dr. Răutu nr. 18. Telefon 410481. (006007)

Cameră refrigerare din panouri, agregat 2 KW, 30 mc. 0744597224. (008457)

Vând şpalieri de vie. Tel. 310365, 425008. (008474)

Vând cherestea fag aburit, orice cantitate. Telefon 0740313369. (008479)

Vând fabrică pungi şi sacoşe. Tel. 0740313369. (008479)

Vând vitrină orizontală pt. refrigerare 2400 mm şi congelare 1.400 mm. Telefon 0740313369. (008479)

Vând maşină pentru turat foietaj. Tel. 0740313369. (008479)

Vând mobilă tineret, bucătărie, dormitor, sufragerie. 321291. (008476)

Vând circular, abric, presă, material prelucrat, 20 lăzi, satul Costi, str. Şcolii 41. (006055)

Vând baloţi lucernă, cantităţi mari, calitate deosebită. 0723611164. (ctr)

Vând coafor preţ accesibil. Telefon 0723916215. (006070)

Vând rochie mireasă model deosebit. Telefon 328645. (006029)

Vând loc de veci Eternitatea. Telefon 415146. (008387)

Vând 2 locuri de veci Eternitatea. 473714. (006107)

Vând 10 mese blat verde picioare inox şi 40 scaune culoare verde. 0744600727. (008545)

Vând lucernă baloţi 630 buc. preţ negociabil. Telefon 344194. (008558)

Vând pui Rottweiler. Telefon 0740118910. (008580)

Vând 2 garaje în zona Micro 17. Relaţii la tel. 0721203223. (008587)

Vând pui Ciobănesc german vârsta 4 luni, 500.000 lei. Tel. 325767, 0745900592. (008586)

CORPUL GARDIENILOR PUBLICI
Str. Crizantemelor nr. 6
organizează concurs pentru ocuparea funcţiei de DIRECTOR ADJUNCT.
Relaţii la sediul unităţii.

Vând canapea extensibilă cu 2 fotolii. Telefon 456226. (006162)

Vând baracă tablă capitonată, 14 mp pentru organizare şantier. Telefon 0745363241. (008630)

Vând cadă baie fontă şi compresor aer. Telefon 497979. (006121)

Măsuţă sticlă, Domino, calorifere fontă, tabiou. 431387. (008549)

Aparat auditiv Siemens 4.000.000 negociabil. Telefon 419968. (006128)

Vând urgent salon înfrumuseţare, dotat ultra modern, cu vad format şi agenţie de transport internaţional în spaţiul închiriat. Telefon 410635, 0740523116. (ctr)

Fotoliu pat, masă 12 persoane, polizor, bormaşină, lucruri casnice. Telefon 455292. (008427)

Vând butelie aragaz plină cu 1.000.000 lei şi cazan ţuică din cupru cap. 50 l cu 1.000.000 lei. Inf. telefon 419733. (006213)

Vând ieftin dormeză stare f. bună, maşină scris electrică cu riboane rezervă. Telefon 419942. (006129)

Vând servantă, fotolii, motor Braşov. 316325, 422205. (008665)

Vând staţie emisie recepţie Icom. Tel. 468789, 0745018820. (008679)

Vând timbre, bani vechi. 0741749951. (006232)

Vând maşină cusut Singer. Telefon 461556. (008699)

Vând 2 congelatoare Arctic şi bibliotecă. Tel. 312723, 0726988763. (006246)

Vând ieftin vitrină, comodă TV, 2 fotolii, masă rotundă. Telefon 415726. (008704)

Aragaz, şifonier, mese, scaune, cornize, butoaie fier, joagăr, maşină Singer, tacâmuri Alpaca. 412720. (008717)

Vând moară porumb valţ marca Doplet, moară ciocănele marca MC3 plus construcţie neterminată. Relaţii tel. 829720 (006268)

Vând pătuţ. Telefon 476024. (006272)

Societate vinde BCA pentru construcţii orice dimensiune la comandă, preţ 2.300.000 TVA inclus. Asigurăm transport. Tel. 496643, 0744513873. (8275136)

Vând Aloe mare, vârsta 20 ani. Telefon 310313. (008742)

Vând fabrică pungi şi sacoşe. Tel. 0740313369. (008479)

Vând vitrină orizontală pt. refrigerare 2400 mm şi congelare 1.4000 mm. Telefon 0740313369. (008479)

Vând maşină pentru turat foietaj. Tel. 0740313369. (008479)

Importator direct Germania vinde mobilă, saltele, frigidere, compresoare frigider, maşini de spălat second hand. Adresa incinta Grupului de Firme Mariano-Agrodunărea din Micro 39. Telefon 0745807371. (8274727)

Rafturi metalice profesionale, import Italia, toate dimensiunile. 0788/0723/243168. (ctr)

NOU! CANAPELE ŞI COLŢARE NOI, IMPORT GERMANIA, MAŞINI DE SPĂLAT LA PREŢURI AVANTAJOASE ŞI CALITATE DEOSEBITĂ ÎN STR. DOMNEASCĂ VIZAVI ROMPETROL. 466306, 0788232176. (8274778)

Vând 2 vaci, 2 tăuraşi şi 2 porci. Telefon 0741392551. (006270)

Vând garaj cu beci, construcţie solidă, Piaţa Centrală. 0722505785, 0740118830. (008745)

CUMPĂRĂRI DIVERSE

Cumpăr păr natural. 417742. (ctr)

Cumpărăm de la domiciliu fier vechi idem calorifere, plata pe loc. Telefon 434066. (8274726)

Achiziţionăm porumb boabe, plata pe loc. Telefon 0788451836. (8274958)

Bicicletă medicinală, cumpăr. Tel. 317534, 0721793572. (006120)

Cumpăr cuptor pizza şi diverse utilaje şi accesorii pentru dotarea unui restaurant. Tel. 315893, 0742201267. (008722)

Caut tahometru. 413222, 0726134014. (008743)

FELICITĂRI

Familiei Bordea "La mulţi ani!" Nicu (Nelu) 76 ani pe 9 iulie, Ioana (Jeni) 72 pe 29 august. Pe 9 iulie au împlinit 22 ani de la căsătorie.

Multă sănătate şi numai bine. Nu pot trăi fără tine. Soţul. *(005930)*

"La mulţi ani!", sănătate, fericire şi noroc iubitei noastre fiice Tîrcă Andreea Gabriela la împlinirea vârstei de 3 anişori.

Te iubim. Mami şi tati. *(006218)*

Zile pline de fericire, sănătate şi lumină îi urăm dragului nostru tată şi soţ Grigore Vătavu la împlinirea frumoasei vârste de 50 de ani. Te iubim şi vom fi mereu lângă tine. (006260)

Un gând frumos, o rază de soare şi un călduros "La mulţi ani!" pentru scumpul nostru Dominteanu Cristian la împlinirea celor 6 anişori. Mami şi tati. *(006010)*

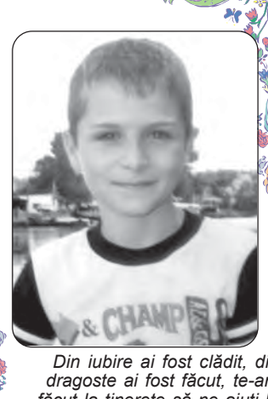

Din iubire ai fost clădit, din dragoste ai fost făcut, te-am făcut la tinereţe să ne ajuţi la bătrâneţe Popovici Eduard Marian să ne trăieşti şi să creşti mare şi frumos. "La mulţi ani!". Mami şi tati. (006255)

Multă sănătate, copilărie fericită îi dorim nepoţelului nostru Popovici Eduard Marian "La mulţi ani!". Mamaia, tataia Popovici şi Gelu. (006255)

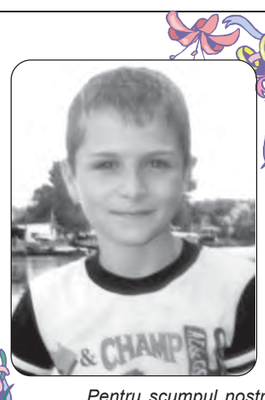

Pentru scumpul nostru nepoţel Popovici Eduard Marian "La mulţi ani!" Mătuşa Tincuţa, Paul şi Mihăiţă Timofti. (006255)

În zi aniversară îţi dorim sănătate, fericire, bucurii, alături de tradiţionalul "La mulţi ani!" Oancea Moise 70 ani.
Soţia, copiii şi Diana. (006233)

Viața liberă
DEPARTAMENTUL PUBLICITATE:
MIOARA MĂNĂILĂ (DIRECTOR), MAGDA BALAUR, CĂTĂLIN BARCAN, SORIN CARA, MONICA DUMITRESCU, CLAUDIU PANTAZI, MIHAELA RUGINĂ, OTILIA VICOL, CRISTIAN LIPAN (DESIGN)
TEL. 460 719, FAX 460 875

Viața PUBLICITATE

Tipografia Viața liberă
Unica tipografie din zona Galați - Vrancea - Brăila, care tipărește un ziar cotidian, la calitate de nivel național!
telefon 0236 460 620

s.c. UGIRA s.a.

Str. Crizantemelor nr. 8

Tel. 473079

Angajează mecanici auto pentru service, vechime minim trei ani în domeniu.

CV-urile se depun la sediul unității până la data de 10.09.2004.

S.C. MARTENS S.A. GALAȚI

angajează COORDONATOR MARKETING în următoarele condiții:

- studii superioare de marketing;
- experiență relevantă în marketing;
- limba engleză - nivel avansat;
- capacitate de analiză și sinteză;
- abilități de comunicare, negociere, flexibilitate;
- spirit dinamic, creativitate, fire deschisă, bun organizator;
- cunoștințe operare PC: Office, Corel;
- permis de conducere auto, categoria B.

Se oferă:

- lucrul într-o echipă tânără profesionistă;
- oportunitatea evoluției în carieră;
- oportunități de training;
- pachet salarial atractiv.

Persoanele interesate vor trimite scrisoarea de intenție împreună cu CV-ul la fax nr. **0236/464754** sau la sediul societății din str. Grigore Ventura nr. 1 până la data de 3.09.2004.

Relații suplimentare la tel. **472380, 472318** - int. 100.

S.C. MARTENS S.A. GALAȚI

angajează ASISTENT MARKETING în următoarele condiții:

- studii superioare economice (de preferat marketing);
- limba engleză - minim nivel mediu;
- capacitate de analiză și sinteză;
- abilități de comunicare, negociere, flexibilitate;
- spirit dinamic, creativitate, fire deschisă, bun organizator;
- capacitate de a respecta termene impuse;
- cunoștințe operare PC: Office, Corel;
- permis de conducere auto, categoria B.

Se oferă:

- lucrul într-o echipă tânără profesionistă;
- oportunitatea evoluției în carieră;
- oportunități de training;
- pachet salarial atractiv.

Persoanele interesate vor trimite scrisoarea de intenție împreună cu CV-ul la fax nr. **0236/464754** sau la sediul societății din str. Grigore Ventura nr. 1 până la data de 3.09.2004.

Relații suplimentare la tel. **472380, 472318** - int. 100.

s.c. ASA ASIGURĂRI ATLASSIB s.a. - SUCURSALA GALAȚI

angajează:

Inspector Asigurări: studii superioare, abilități în relații cu publicul, disponibilitate la program flexibil, domiciliul în Galați, permis de conducere ctg. B, telefon; experiența în asigurări constituie un avantaj.

Relații la tel.: **0236/436611, 499990**, iar pentru CV-uri fax **0236/326640.**

S.C. Arcada Company S.A. Galați

ANGAJEAZĂ tineri în vederea calificării în meseriile de

brutar, cofetar (BĂRBAȚI)

C.V-urile se vor depune la sediul firmei din str. Brăilei c/c Constructorilor până la data de 3.09.2004. Doar persoanele contactate se vor prezenta la interviu.

Relații suplimentare la numerele de telefon: 462695, 318781, 463316.

FELICITĂRI

"La mulți ani", Macare Marius, la împlinirea frumoasei vârste de 19 ani. Multe realizări, sănătate, fericire și tot binele din lume îți urează părinții Nadia și Ticu, fratele Marian.

MATRIMONIALE

Căsătoriți-vă, cumpărând Revista Matrimoniale, chioșcul Potcoava Mazepa. (8274791

Domn 70 cunoștință doamnă generoasă. Telefon 430855. (008667)

OFERTE DE SERVICIU

Angajăm șofer profesionist. Selecția sâmbătă, 28 august, ora 18,00, la sediu - Firma Neacșu, Micro 19, vizavi Serviceul vechi.

Night Club angajează animatoare cu sau fără experiență. Oferim salarizare atractivă, cazare, coregrafie, costume. Tel. 467208, 0744577558, 438744. (ctr)

www.infojob.ro

VOXNET DEALER CONNEX

VOXNET dealer CONNEX angajează:

Inspector personal
Cerințe:
- experiență în domeniu minim un an
- studiile de specialitate constituie un avantaj.
- cunoștințe de legislație a muncii.

Director de vanzari
Cerințe:
- studii superioare
- experiență pe un post similar minim 3 ani
- posesor permis de conducere cat. B
- abilități de organizare și coordonare.

CV-urile se vor trimite până pe data de 03.09.04 la fax 0236 458010 sau pe adresa *personal@voxnetgrup.ro* percizând pe fiecare postul vizat.

Societate comercială angajează agenți pază în conformitate cu prevederile Legii 333/2003. Telefon 472214.

Școala Postliceală Sanitară "Sfântul Vasile cel Mare" face înscrieri pentru anul școlar 2004-2005 și fără diplomă de bacalaureat în specialitatea asistent farmacie. Acordăm facilități la plata taxei de școlarizare. Relații suplimentare la tel. 479077, 0722663156 sau la sediul din strada Zorilor nr. 10 (în spatele Casei de Cultură a Sindicatelor). (ctr)

SC Mendi SRL angajează croitori cu experiență în domeniul croitorie comandă, salariul foarte bun. Tel. 311379, 0744529324. (8274881)

Caut colaborator vânzări pentru șampoane auto, utilaje de spălat industrie. Informații zilnic la tel. 0259260086. (007931)

www.infojob.ro

Șansă de angajare. Firmă subcontractoare a șantierului Daewoo Mangalia dorește să angajeze: 1. lăcătuși navali; 2. sudori CO2 - experiență minim 3 (trei) ani. Condiții: se oferă cazare și masă, tichete de masă, echipament de protecție, antidot (apă/lapte), salariu între 7 (șapte) și 9 (nouă) milioane. (OP)

Câștigați 1.000 dolari lunar lucrând la domiciliu. Trimiteți plic la CP 805 Craiova. (MP)

www.infojob.ro

Bingo Europa angajează ospătărițe și operatoare jocuri electronice. Selecția azi, ora 12.00, la sediul firmei. (ctr)

Angajăm vânzătoare cu experiență pentru magazin mixt. Relații tel. 0745904136. (8274979)

Angajăm confecționere textile cu experiență. Telefon 411500. (8274978)

Urgent angajez vânzătoare piese auto cu experiență în domeniu. Tel./fax 411572. Relații tel. 310765, mobil 0740852430. (8274874)

Angajez personal pt. activitate video-chat. Telefon 0727078087. (007999)

Firmă producție angajează: lăcătuși-sudori (construcții montaj structuri metalice ușoare), parchetar, decoratori autocolant, alpiniști utilitari, rigipsar, muncitori necalificați. Relații la 321467 sau 0724233390. (ctr)

Angajez electrician auto. Coșbuc 189. Telefon 317926. (008100)

Angajăm șoferi cu atestat taxi. Relații la sediul firmei Corzah Service, în apropiere Metro. (8274534)

Caut vânzătoare stand. Tel. 434251, după ora 20,00. (008143)

Angajez necalificați hidroizolații, construcții amenajări interioare. 0726835985. (8274789)

www.infojob.ro

Angajez operator laborator foto automat. Trimiteți CV la fax 469064 până pe 31.08.2004, (8274990)

Departament pază Alfa angajez șofer agent pentru mașină de intervenție. Solicităm experiență pe un post similar. Telefon 326263. (ctr)

Angajez șoferi categoria D1 pentru maxi-taxi. Telefon 0745651338. (005788)

Agenția imobiliară Clasic angajează agenți imobiliari (experiența constituie un avantaj). Telefon 498750. (ctr)

Coafor primește ucenice pentru coafeze. Telefon 492172. (008296)

Angajez vânzătoare bar. 0743960059, 0744559216. (8275000)

Coafor Immagini, situat lângă Palatul de Justiție, bl. I2, angajează coafeză. Telefon 434481. (8275153)

SC Carul cu bere angajează economiști, agenți de vânzări. CV-urile se vot trimite la fax 490126, până pe data de 28.08.2004. (8274998)

Casă de schimb valutar angajează urgent personal pază și casieri valutari, salariul foarte avantajos. Telefon 470360. (8275156)

Angajez coafeză-frizeriță. Telefon 0743919007. (008205)

SC angajează personal calificat: zugravi, faianțari, instalatori, placatori gipscarton. 0744177571, 470849. (8274920)

Restaurant Cozy angajează barmani și ospătari. Telefon 472450. (8275159)

Hotel Sofin angajează contabil(ă) cu experiență. CV se depun la recepția hotelului. Tel. 328151, 328277. (8274912)

Societate comercială angajează conducător frontal, mecanic pt. încărcător T 018. CV și informații la fax și tel. 316600. (8274914)

Angajez vânzătoare cu experiență magazin alimentar. Relații la magazinul din Micro 19, str. Costache Conache lângă Parma, bl. F4, ap. 41. (8274917)

Angajăm muncitori cu experiență pentru sectoarele lăcuit și chituire, reparații mobilă. Tel. 463021, str. Tecuci 168A. (8275164)

Angajez ajutor de ospătar și ajutor de bucătar. Telefon 321102. (008385)

Laboratorul "Frăția Andronache" este autorizat pentru a efectua **examinări psihologice** următoarelor categorii: conducători auto toate categoriile, instructori auto, control periodic, atestate profesionale, angajări diverse meserii, agenți de pază. Sunteți așteptați între orele **8,00-19,00**. Tel. 462649 sau 0723316299. (ctr)

SC angajează vânzătoare magazin alimentar. Relații la Magazinele Albo, alea comerțului, Micro 38. (ctr)

www.infojob.ro

Societate comercială angajează personal pentru următoarele posturi: recepționer service auto, electromecanic auto. Cerințe: calificare, experiență, seriozitate, eventual recomandări. CV se vor depune până la data de 28.08.2004, ora 13,00, la sediul societății din șos. Râmnicu Sărat 92, Brăila sau la fax 0239626347. (ctr)

Angajăm vânzătoare. CV la fax 461215. (ctr)

Societate comercială angajează manipulant depozit materiale construcții. Telefon 411879. (005984)

Angajăm urgent constructori navali în meseria de lăcătuși navali-sudori, cu autorizație ISCIR. Tel. 0241731422, 0788290624. (005992)

Angajăm vânzătoare magazin alimentar. Rog seriozitate. Telefon 491496. (8275181)

Angajez personal autoservice în construcție. 0744206494. (006011)

Angajăm sudor electric, tăietor autogen, lăcătuș confecții metalice, strungar. Tel. 438400, 0740119179. (8274939)

Angajăm cofetari-patiseri, salarii atractive. Telefon 464533. (8275198)

Angajez personal atelier tâmplărie lemn. Relații 0745534764, bdul G. Coșbuc nr. 223A. (8275101)

Societate producătoare angajează șoferi categ. B,C,E. Relații la tel. 830032, fax 830032. (8275102)

Societate producătoare angajează agenți de vânzări. CV-uri se depun la tel. și fax 830032. (8275102)

SC Berin SRL angajează personal pentru spălătorie auto. relații la sediul firmei din bdul G. Coșbuc 161 sau la tel. 494081. (8274950)

Angajăm coafeză. Telefon 312539, 9,00-20,00. (8275190)

Angajez vulcanizator. 4.000.000 lunar. Tel. 321810, 0722595989. (006049)

www.infojob.ro

Angajăm personal spălătorie auto, bdul G. Coșbuc 113. (8275187)

Mondart cafe angajează barman ospătar. Relații la 465576. (008605)

Angajăm operatoare videochat. Telefon 0723798940. (008595)

Angajăm sobari și hidroizolatori. Tel. 327474, între orele 18,00-20,00. Tel. 0745790612. (006113)

Societate construcții angajează ingineri, maistru șantier, zidari, zugravi, faianțari, rigipsari, fierar betoniști, dulgheri, salariu motivant. Telefon 491071. (8275055)

Caut colaboratori vânzare directă, comision 33%. Tel. 327415, 0741221323. (ctr)

Poți deveni reprezentant Avon sunând la 498763, 0745602093. (8275173)

Angajez ospătărită promoția 2004. 473895, 0744551855. (8275161)

Angajez lucrătoare gogoșerie cu experiență și carnet de sănătate. Tel. 479846 și 0745004648. (008504)

Partener Orange angajează agent vânzări pt. Tecuci. Cerințe: abilități comunicare, operare PC, contabilitate primară. Fax 0231533666, e-mail: sergiu@vegastel.ro (8275058)

Angajez barmani și bucătar. Telefon 490006. (003139)

Angajez personal pentru secția de mobilă și lucru pentru secretariat la SC Izolatin 94 SRL, magistrala CSG, în față la Liceul 9. Preselecția va avea loc în data de 30 august, ora 11,00. (8275114)

Angajăm urgent 2 vânzătoare cu experiență la cântar, Piața Micro 19, unice întreținătoare. Telefon 0722203512. (8275115)

www.infojob.ro

Angajez vânzător magazin alimentar, zona Gării Filești. Telefon 468890. (8275110)

Angajăm vânzătoare bar. Tel. 0745301206, 0742002702. (008582)

SC angajează barman-ospătar. Tel. 0744964667, 0722274623. (006155)

SC Teokaliss angajează croitorese cu experiență și designer. Tel. 415647, 0744281993. (008627)

Firmă angajează vânzătoare bar. Telefon 0742204095. (006192)

Angajez barmanițe și operatori jocuri electronice. Telefon 0741934212. (008609)

Angajez barmaniță (bar select) în Micro 17. Telefon 498414. (8275068)

SC Erostar SRL punct de lucru Galați angajează: director de vânzări, agent comercial, gestionar. Se oferă salariu motivant, bonuri de masă. CV-urile se trimit la nr. fax 0259419182, 0259419383. Informații la tel. 0259419186. (8275067)

Firmă de taximetrie angajează dispeceră. Telefon 0744163663, 9.00-11.00. (8275123)

Agenție organizări nunți angajează coordonator evenimente, cunoscător Corel (preferabil student). 461727. (8275125)

Aloe Vera, colaborare, domeniul sănătății, suplimenți de nutriție, câștiguri atractive. 0238562838, 0726170348. (ctr)

Societate comercială angajează lucrători tâmplărie aluminiu și PVC, geamgii (pentru geam termopan), cu experiență. Telefon 313688. (8275105)

Angajez vânzătoare tarabă legume fructe. Tel. 315262, 0723725393. (006214)

Firmă confecții damă angajează maistru croitor, salariu atractiv. Relații la tel. 0744597292. (ctr)

Angajez barmani-ospătari Țiglina I, Lord House. Preselecția sâmbătă, 28.08.2004, ora 11,00. Telefon 0742582019. (008663)

SC Exfilmetal, Calea Prutului 17, angajează: lăcătuși, sudori, strungari, mecanici. Tel. 477013, 326078. (8275129)

SC angajează electrician întreținere electrică, utilaje. Relații la tel. 470697. (8275130)

www.infojob.ro

Angajez gestionar cu experiență sau absolvent Lic. Economic promoția '99-2000, depozit mat. de construcție. 0740254955. (8275087)

SC angajează menajeră. Relații la tel. 328690. (8275089)

Agenția de turism Privex Travel angajează agent ticketing cu curs IATA. Telefon 312020. (ctr)

Saltempo angajează personal pentru următorul post: vânzătoare magazin alimentar, cu experiență (carnet de sănătate, curs de igienă). Se asigură condiții de muncă avantajoase. Relații la tel. 465244. (ctr)

Societate comercială angajează zidari în condiții de salarizare bune. Telefon 476311. (008725)

Angajăm croitorese calificate. Relații în curtea imobilului "Muncă și arta", str. Odobești nr. 1. (008719)

Angajez bucătar, chelneri, barman, personal cu experiență pentru restaurant. Tel. 315893, 0742201267. (008721)

Angajez rigipsar, tâmplar, instalator sanitar cu experiență. Tel. 315893, 0742201267. (008721)

Angajez arhitect, designer, firmă cu experiență, pentru amenajarea unui restaurant. Tel. 315893, 0742201267. (008721)

SC angajează manipulant depozit. Tel. 0741270176. (8275091)

SC angajează șoferi cu experiență cat. B,C. Tel. 0788318286. (8275091)

Societate construcții angajează șofer profesionist pentru autoutilitară Aro, Diesel. Rel. str. Basarabiei 170, I.C.Frimu, lângă Poligon auto. (006265)

Societate comercială angajează ajutori de bucătar și ospătar. Telefon 410056. (8275137)

SC angajează urgent rigipsari, faianțari, zugravi. Tel. 0788285985, 312269. (006280)

Avon își răsplătește clienții oferindu-le șansa de a deveni reprezentanți de vânzări. Câștiguri deosebite. Tel. 411188, 0723348200. (008739)

SRL angajează secretară 432453. (008753)

Societate comercială angajează persoanl pentru producție ambalaje carton, str. Traian 69 (Omnia), interfon 07. Selecția între orele 10,00-12,00. (8275095)

Societate comercială angajează contabil. Cerințe: studii superioare, cunoștințe temeinice contabilitate, operare PC, spirit organizatoric. CV se trimit prin fax la 476053 până pe 1.09.2004. (8275094)

Societate comercială angajează urgent doi zidari-zugravi, doi dulgheri. Tel. 478408.

Cofetăria Ștef angajează bucătar, cofetari-patiseri, ospătari, zilnic 9,00-12,00. (8274776)

Angajez vânzătoare consignație, barman-ospătar. Tel. 0745423491, 497518. (005695)

www.infojob.ro

Angajăm personal stud. superioare pentru birou. 0722310877. (8274779)

Angajăm agenți comerciali (tâmplărie aluminiu cu geam termopan). Condiții: studii medii, cunoștințe operare PC, abilități tehnice. Tel. 0722748154. (8274943)

Angajez zidari. 462045. (008495)

SC Agency FM SRL angajează lucrători portuari cu experiență minim 2 ani. Relații la tel. 496545. (8274931)

SC angajează pe durată nedeterminată personal pentru curățenie, menajere. Relații la tel. 0788513067 sau 414634. (8275118)

Angajăm vânzători cu experiență pentru magazin cu articole sportive, salariu fix + comision. Telefon 0724865900. (8275072)

Pizzeria Internațional angajează barmani, bucătari, ospătari. Relații suplimentare la tel. 498168. (ctr)

SRL Tango Scraps Recycling Company, firmă în dezvoltare și cu o cultură organizațională ce promovează și recompensează eficiența caută consilier juridic interesat să-și valorifice potențialul profesional în cadrul unei echipe de tineri profesioniști. CV-urile se primesc la tel./fax 312061 sau e-mail: tangorecycling@yahoo.com până la data de 4 septembrie. Numai persoanele selectate vor fi contactate. (ctr)

www.infojob.ro

SC Termoserv Galați SA, șos. Smârdan nr. 3, angajează electrician. Condiții de participare: absolvent de liceu sau școală profesională, specializarea electrician, promoția 2004. Interviul miercuri, 1.09.2004, ora 10,00. Relații tel. 417718, interior 107. (8275134)

CERERI DE SERVICIU

Solistă caut formație. Telefon 0741631129. (008411)

Îngrijesc un copil, o bătrână. Telefon 491645. (006224)

PRESTĂRI SERVICII

Amenajări interioare, termoizolații, zugrăveli, reparații. 0744931051, 472477. (3317785)

Reparații frigidere, congelatoare, lăzi la domiciliu. Tel. 462212, 0742170898. (005123)

Societate autorizată asigură reverificare metrologică și sigilare apometre - 135.000 lei/apometru sau servicii complete - 170.000 lei/apometru. Montăm și sigilăm apometre. Obiecte sanitare, radiatoare (Magazin Climaserv, Micro 21). Tel. 473026, 0723287691. (ctr)

RATE FĂRĂ GIRANT! Tâmplărie din aluminiu și PVC, geam termopan. 312166, 0722437530. (ctr)

Confecționăm, la prețuri foarte mici, tâmplărie aluminiu (Grecia), PVC, geam termopan, zidării balcoane, jaluzele verticale, orizontale, rulouri exterioare. Tel. 494480, 0745499831. (8285957)

Spargem, decupăm pereți orice tip. 494480, 0745499831. (8286263)

FILMĂRI VIDEO, DVD/CD, MUZICĂ NUNȚI (DJ), FOTOGRAFII. 320159. (007348)

Hidroizolații termosudabile Italia, cel mai bun raport PREȚ/CALITATE, rate fără girant, garanție maxim 15 ani. 435746, 0788249810. (ctr)

HIDROIZOLAȚII cu materiale performante. TÂMPLĂRIE DIN ALUMINIU cu geam termopan. RATE, GARANȚIE. Tel. 490277, 0745922235. (ctr)

Nou! Vindem rulouri, jaluzele, parchet laminat. Montaj și accesorii GRATUIT. 435746. (ctr)

MUZICĂ NUNȚI, FILMĂRI PROFESIONALE (COPIERI DVD/CD), FOTOGRAFII. 0722424502, 455273. (3317792)

Jaluzele toate tipurile pentru toate buzunarele. 827038, 0745504743. (005677)

SC Prosolar execută la prețuri accesibile tâmplărie PVC, aluminiu (ferestre, uși interioare, exterioare, culisante) geam termopan, zidării, balcoane, jaluzele verticale. Tel. 479934, 471446, 0745516410. (ctr)

Sigur și eficient **taxi** în țară și local. 460975, 0723182765. (ctr.)

Rașchetăm parchet, mașină aspirator, ieftin, calitate. 0726835985. (8273690)

Hidroizolații, termosudabile, ieftin, calitate, garanție. 452525, 0726835985. (8273690)

Taxi (Opel) Galați - București (Otopeni). Tel. 0723921304, 444235. (007322)

Transport marfă intern și international, 2-3, 5 tone. Ieftin! 0744785636, 0744570595. (8284907)

Transport persoane internațional Franța, Germania, Belgia. Tel. 0742032222, 0745020756, 0261774065. (ctr)

Societate executăm uși, ferestre brad, stejar. 475949. (8274705)

Ieftin, rapid, calitate, tâmplărie aluminiu și PVC (Grecia). Tel. 0740838180, 446716. (005169)

Fotografii ocazii festive, calitate profesională, negociabil. 320233. (007613)

Reparații tv, deplasare, constatare gratuite. 477068, 0745765678. (007742)

Execut construcții case, balcoane, zugrăveli lavabile, parchet laminat și hidroizolații termosudabile. 422397, 0742344968. (ctr)

MARKERION CONSTRUCT tâmplărie aluminiu, PVC, geam termopan, avantajos, garanție, rate. 463937, 0741989889. (8274895)

Executăm zugrăveli, rașchetăm parchet, șlefuim cercevele. 420501. (008062)

Curse București (Otopeni Băneasa), orice destinație, Opel AC, confort, seriozitate. 0744295593, 312050. (005193)

Executăm tâmplărie aluminiu, calitate ireproșabilă, prețuri avantajoase, seriozitate. 329078, 0740331931. (008007)

Reparații frigidere, congelatoare, mașini de spălat la domiciliul clientului, garanție. 496406, 0722421075. (005664)

MARKERION CONSTRUCT execută **HIDROIZOLAȚII** la cele mai avantajoase prețuri din oraș. Calitate, garanție, rate! 463937, 0741989889.(8274444)

Executăm hidroizolații, poduri, amenajări interioare la prețuri fără concurență, garanție 10 ani. Telefon 432172. (ctr)

Filmări video, DVD/VHS, muzică nunți. Telefon 318844. (008299)

Formație nunți calitate ireproșabilă. 433117, 347345, 0745612477. (008291)

Amenajări interioare prețuri convenabile. Tel. 496798, 0742115744. (005876)

Repar frigidere, congelatoare, lăzi, mașini spălat, domiciliu, garanție. 471743, 0741523857. (005720)

Spargem, decupăm pereți, găuri, hote, rapid. 322659, 0742036387. (005611)

SC amenajări interioare. Standarde europene. Detaliul face diferența. Garanții, calitate, profesionalism. 0744177571, 470849. (8274921)

Transport 2 persoane în Italia, cu mașina proprie, plecare duminică 29 august. 0742537024, 0744119582. (005906)

Montaj centrale, sanitare, scurgeri. Seriozitate. 0722460811, 443641. (007855)

Găuri beton, dibluri, hote, suspendate, pexal. 435126. (008403)

Repar mobilier, uși, ferestre. 462432, 441441, 0740852292. (0074804)

Societate comercială executăm lucrări de tâmplărie și modelărie. Tel. 438400, 0744798186. (8274938)

Ieftin! Muzică nunți (CD calculator). 444616, 0745642631. (008465)

Filmări profesionale, efecte, fotografii, avantajos. Telefon 324844. (006030)

Excursii săptămânal din Galați, Tecuci, Italia 140, Germania 150, Belgia 160, Franța 170, Spania 190 E, oferim toate facilitățile. 497860, 0722930333. (006042)

Amenajări int.-ext., zugrăveli, zidării, tencuieli, faianță, gresie, parchet. 0721885473. (006098)

Contabil autorizat întocmesc evidențe contabile, salarii, declarații. Tel. 492315, 0745515461. (8274807)

Societăți comerciale: înființare, autorizare, modificare vector fiscal. 0740095935, 499668, 465653, între orele 9,00-18,00. (8275076)

Efectuez curse Italia cu VW Sharan în 24 ore, la preț convenabil. 0745659871. (007369)

Curse în țară cu Volkswagen Vento. Tel. 0742120961. (8286890)

Montez faianță, gresie, preț avantajos. 468163. (008543)

Persoană fizică confecționez orice tip de construcție metalică, 50% mai ieftin. Telefon 334154. (008581)

Transport persoane internațional: Italia, Franța, Spania, Portugalia de la și până la destinație. Plecări în fiecare miercuri. Informații la tel. 0721293867, 0261770036. (ctr)

GEPETTO execută construcții, amenajări interioare la cheie, jaluzele verticale și orizontale, rulouri exterioare, uși de garaj, tâmplărie aluminiu și PVC. Tel. 478408, 0724986780.

Filmări video VHS, DVD, sonorizări ocazii festive, fotografii gratuite. Tel. 438215, 0740245624. (ctr)

Repar frigidere, vitrine, lăzi frigorifice, constatare, transport gratuit. 496609, 0722736633. (8273689)

SC Cortenfiel organizează plecări săptămânale, marți și joi, destinații: Italia, Germania, Franța, Spania. Promoții speciale. 0745299409, 0724494585, 0745820744. (8274770)

Emailez căzi baie. Tel. 0744279983, 426766. (005715)

Reparații televizoare. Deplasare gratuită, garanție. Telefon 469889. (008339)

Realizăm tâmplărie din aluminiu cu geam termopan, plata în rate. 0722748154. (8274944)

DIVERSE

Posed spațiu producție, doresc asociat tâmplărie PVC sau dif. activități. Telefon 0744503928. (005863)

Pizzeria Vera caută vânzători. Clienții noștri sunt fast-food și magazine alimentare unde distribuim cele mai bune pizza (ambalată) italiană. Telefon 0723134389. (008691)

Dețin spațiu recomandat pt. service auto, în bdul G. Coșbuc, vad excelent, așteptăm colaboratori. Telefon 0744566992. (8274922)

MEDITAȚII

Meditez la matematică pentru cls. V-VIII. 462001.

Profesor de matematică, cu experiență, meditez V-XII și corigențe. Telefon 463932. (005967)

Meditez engleză, preț convenabil. Telefon 458681. (06181)

Meditez franceză, engleză, convenabil, traduceri. Tel. 466214, 0740338205. (008445)

LICITAȚII

Societate comercială solicită participarea unor firme de construcții pentru executarea unor lucrări de reparații hidroizolații, luminatoare și alte lucrări de construcții și amenajări la postul de transformare din incinta fabricii. Relații la tel. 0722690905 sau 0724276012 și tel./fax 0239635059. (8275127)

Grădinița particulară "Iulica", str. Smârdan nr. 54A, Galați, înscrie copii cu vârste între 3-5 ani în perioada 20 august - 1 septembrie. Relații la tel. 470101 sau 0722915449, între orele 8,00-12,00.

Mulțumesc tămăduitoarei Aurica, prin harul ei m-a îndreptat de boli incurabile. Are leac pt. băutură, împacă pe cei despărțiți. Ghicește în glob. Română 123. 438955, 0742367465. (008308)

Clarvăzătoarea Cătălina. Dacă ai nevoie de ajutorul meu sună-mă nu-ți pierde speranța. Datorită harului de la Dumnezeu, pot vindeca boli incurabile, scot argintul viu, dezleg cununii, pot ajuta în afaceri, redresa firme, am plante pentru iubire. Apelați 470392, 0742607341. (006043)

Rezolv probleme cauzate de farmece, seriozitate maximă. Telefon 443277. (008607)

Ovidiu mulțumesc ghicitoarei Roxana pentru împăcarea cu prietena. Ghicește în tarot, îndepărtează farmecele, blestemele, vindecă băutura, impotența, dezleagă cununii. Rezolvă orice problemă. Telefon 314121. (006090)

SC Unicom Oil Terminal SA, cu sediul Galați, Port Bazinul Nou, Dana 54, titular al proiectului "Instalație de descărcare, depozitare, recirculare și încărcare bitum în autocisterne" anunță publicul interesat asupra audierii publice a raportului la studiul de evaluare a impactului asupra mediului în vederea obținerii acordului de mediu, din data de 15 septembrie a.c., ora 10,00, în sala de consiliu a SC Unicom Oil Terminal. Informațiile privind potențialul impact asupra mediului, prezentate în raportul la studiul de evaluare a impactului, pot fi consultate la sediul ARPM Galați, str. Regiment 11 Siret nr. 2 și la sediul societății. Observațiile publicului se primesc zilnic la sediul ARPM Galați, str. Regiment 11 Siret nr. 2 până la data de 13.09.2004. (8275133)

SC Frigorex SRL Galați solicită acord de mediu pentru spațiul situat în str. Saturn (Complex, Țiglina I). (8275088)

Mulțumesc dnei Cătălina, fiica prezicătoarei Brătara din București care prin harul ei m-a dezlegat de farmece și blesteme. Rezolvă cele mai dificile cazuri. Este singura cu diplomă de apreciere și rezultate garantate. Tel. 471561, 0744197760. (006275)

Maria din Fileși mulțumesc sincer doamnei Venus că mi-a vindecat soțul de beție din prima ședință. Ea mai face și desface cununii, împacă familii, ajută în afaceri, are talisman de spor și dragoste.

Ghicește în tarot și cafea. Este autorizată. 0744218933. (008732)

Mulțumesc ghicitoarei Claudia pentru vindecarea de psoriazis. Vindecă diferite boli, beția, împacă căsnicii, oferă talismane de dragoste, prezice viitorul în tarot, glob, zodie. Tel. 0740842288 sau 314852, Eminescu 106. (008754)

Grup Școlar Industrial Metalurgic face înscrieri pentru școala postliceală de maiștri în domeniile: electromecanic, mecanic, metalurgie. Relații suplimentare la sediul liceului din str. 1 Decembrie 1918 nr. 25, Galați. (8274904)

PROPUNERI AFACERI

Vând urgent afacere la cheie, tâmplărie aluminiu, termopan cu utilaje și mașină. Tel. 0741707784, 0744693955. (005718)

Societate comercială închiriază încărcător frontal T018 cu conducător și fără conducător. Informații la 313203. (8274915)

Ofer împrumuturi foarte avantajos, cu garanții valori. 0745858945. (006044)

Vând afacere sală de forță! Telefon 0745642631. (008466)

Dau bani împrumut, suma minimă 2.000 E. Telefon 0742551144. (006074)

Internet cafe în funcțiune cu 12 stații, server contorizare, server internet, switch rețea, dotări bar cu numai 4.500 euro, negociabil. Telefon 0740236702. (008554)

Magazin alimentar Piața Centrală, super dotat, oferte serioase altfel să nu deranjați. Recomandat firmă producătoare. Telefon 491949. (006137)

Asociație Proprietari nr. 620, Micro 40, bl. turn, angajează firmă reparații sanitare, subsol complet. Vineri orele 10,00-12,00. Sunați la ap. 44 în alte zile. (8275106)

În temeiul prevederilor Codului de procedură fiscală republicat, AFP oraș Berești, jud. Galați, face cunoscut că în ziua de 8.09.2004, ora 10,00, în orașul Berești se vor vinde prin licitație (I) următoarele bunuri cu preț de pornire fără TVA, proprietatea debitorului SC Agromec SA Berești (dosar de executare silită nr. 55/2002): bazin carburanți 68.487.540 lei, compresor electric 38.888.685 lei; generator acetilenă 10.510.455 lei; NA 3,5 26.990.849 lei; combină C14, 3 buc. a 129.278.602 lei/buc.; autoutilitară TV 2 buc., a 25.225.093 lei/buc.; electropalan 5t 82.507.075 lei. Cei interesați în cumpărarea bunurilor sunt invitați să prezinte până la data de 7.09.2004, ora 16,00, la sediul AFP oraș Berești, oferta de cumpărare, dovada depunerii taxei de participare 10% din prețul de pornire a licitației și dovezile emise de creditorii bugetari că nu au obligații fiscale restante. Invităm pe cei care pretind vreun drept asupra bunurilor să înștiințeze despre aceasta organul de executare, înainte de data stabilită pentru vânzare. Relații suplimentare la tel. 342569. (ctr)

În temeiul prevederilor din Codul de procedură fiscală AFP oraș Berești, jud. Galați, face cunoscut că în ziua de 9.09.2004, ora 10,00, în orașul Berești se vor vinde prin licitație (I) următoarele bunuri cu preț de pornire fără TVA, proprietatea debitorului SC Agromec SA Berești (D.ex. nr. 55/2002) situate la secția de mecanizare Rădești: baracă metalică 500 mp, 106.050.420 lei; baracă metalică 35 mp 14.285.714 lei; clădire birouri 52 mp, 42.857.142 lei; rezervor metalic 5,6 mc, 2 buc., 2.142.857/buc:, transformator sudură 5.448.800 lei; compresor electric, 7.533.120 lei; generator acetilenă 620.939 lei; polizor electric 7.679.770 lei; mașină de găurit electrică MG-16, 7.918.560 lei; banc de lucru metalic 6 buc. a 872.320 lei/buc.; forjă cu două focuri 3.920.000 lei; nicovală 1.860.000 lei; grup sudură acționat prin cardan 14.950.000 lei; mașină MA 3,5 16.023.300 lei; cultivator CPU-8, 13.002.000 lei; plug PP 4x30, 4 buc., a 13.480.500 lei/buc.; plug PP 4x30, 11.233.750 lei; plug PP 4x30, 14.379.200 lei; echipament RIFS 4.480.000 lei; echipament RIFS 8.000.000; cisternă urină 2 RCU+4V, 15.001.500 lei; remorcă basculantă 7RBA 22.050.000 lei; remorcă cărucior transport coceni, 4.162.140 lei; remorcă basculantă 7RBA, 2 buc. a 13.230.000 lei/buc.; remorcă atelier mobil 6.326.775 lei; tăvălug inelar 3 TI 5,5, 9.880.000 lei; remorcă cisternă RC 1,8, 14.700.000 lei; echipament RFS 4.000.000 lei; tih 445, 51.000.000 lei; grapă stelată 4.999.040 lei; grapă stelată 2 buc. a 3.560.960 lei/buc.; grapă stelată 6 buc. a 5.546.880 lei/buc; tractor U 650 3 buc. a 72.000.000 lei/buc.; tractor U 650, 90.000.000 lei; tractor U 650 2 buc. a 69.750.000 lei/buc.; tractor U 650, 60.750.000 lei; semănătoare SPC-8, 24.251.280 lei; semănătoare SPC-8 19.704.165 lei; semănătoare SPC-6 20.586.420 lei; semănătoare SUP-29 24.527.000 lei; grapă discuri GD 3,4, 24.836.580 lei; grapă discuri GD 3,2 24.836.580 lei; combină CP-12, 84.700.000 lei; combină CP-12 61.600.000 lei; combină C-14, 2 buc. a 84.700.000 lei/buc.; combină C-14, 73.150.000 lei; autocamion SR-DAC-6135 98.000.000 lei; plug pentru desfundat 31.903.850 lei. Cei interesați în cumpărarea bunurilor sunt invitați să prezinte până la data de 8.09.2004, ora 16,00, la sediul AFP Berești, oferte de cumpărare, dovada depunerii taxei de participare 10% din prețul de pornire a licitației și dovezile emise de creditorii bugetari că nu au obligații fiscale restante. Invităm pe cei care pretind vreun drept asupra bunurilor de mai sus să înștiințeze despre aceasta organul de executare, înainte de data stabilită pentru vânzare. Relații la tel. 342569. (ctr)

Asociația de Proprietari 438, bl. P3, Micro 19, str. Oțelarilor nr. 20, face selecție pentru ofertă de preț a 150 mp hidroizolație. Doritorii se vor prezenta la sediul asociației. Programul de lucru luni-miercuri 16,00-18,00. Ofertele se vor depune până la data de 10 septembrie 2004. (8275093

TROC

Schimb Skoda Fabia 1.9 TDI, în garanție, cu apartament + diferență. Tel. 315301, 0721903510. (006254)

Ai firmă? Dacă ai, îţi trebuie IMAGINE dar nu la întâmplare. Viaţa liberă
Dacă vrei să ştii mai multe, caută-ne!

Viaţa liberă UN NOU DESIGN · Viaţa liberă UN NOU CONCEPT · Viaţa liberă UN NOU LOOK

DECESE

CHRISTIAN COMPANY servicii funerare complete, preţuri fără concurenţă, non stop. 496000, 0745781785. (ctr)

A dispărut dintre cei vii, discret aşa cum a trăit, PATRICHE NECULAI. Corpul defunctului este depus la capela CimitiruluiEternitatea. Înmormântarea sâmbătă 28 august, ora 12.00. Dumnezeu să-l aibă în pază! Familia preot Trifon Patriche.

Suntem alături de colegul nostru ing. Sorin Alexandrescu în aceste momente de grea suferinţă pricinuită de dispariţia tatălui. Sincere condoleanţe!
Colegii din cadrul ITM Galaţi. (008705

Colectivul Liceului cu Program Sportiv Galaţi este alături de prof. Dinu Marcela la dispariţia fulgerătoare a soţului. Dumnezeu să-l odihnească! Sincere condoleanţe familiei îndoliate! (1799648)

NOVOMATIC, 461123, servicii funerare, transport autorizat urban, interurban, Ţiglina I, bl. A1, et. 1, ap. 44. 0745230304, **MAGAZIN**, Brăilei vizavi Mc Donald´s. (ctr)

Servicii funerare, preţuri mici, transport gratis, str. Siderurgiştilor lângă Casa Roşie. Telefon 0788389285. (8275109)

S-a stins din viaţă scumpul nostru cumnat, frate şi unchi ANDONE SIMION. Nu te vom uita niciodată. Anica şi Călin Chibrit. (008603)

Asociaţia de proprietari 823 anunţă cu regret trecerea în nefiinţă după o lungă şi grea suferinţă a celei care a fost DUCA ANTOANETA. Sincere condoleanţe familiei. (8275075)

Cu durere în suflet anunţăm moartea fulgerătoare a fratelui şi unchiului nostru ing. DINU GHEORGHE. Suntem alături de Marcela şi Andreea în aceste clipe de cumpănă. Fam. Ţigănuş. (006223)

Sincere condoleanţe familiei Dănăilă Mihăiţă pentru decesul mamei sale. Fam. Vrînceanu Ion. (008684)

Îndoliată sunt cu sufletul alături de sora şi nepoata mea la greaua durere provocată de moartea celui mai iubit om BĂLŢATU TITI. Postelnicu Domnica. (006249)

Durerea, tristeţea şi toate lacrimile nu pot opri destinul nemilos şi moartea fulgerătoare a celui care a fost

DRAJNEANU ION. Dumnezeu să aibă grijă de sufletul tău cel bun. Viorica, soţie. (008706)

Sincere regrete pentru decesul vărului meu BĂLŢATU DUMITRU. Dumnezeu să-l ierte! Fam. Florea. (006267)

O nouă durere ne încearcă, despărţirea de bunul meu văr şi naş BĂLŢATU DUMITRU (TITI). Dumnezeu să-l odihnească în pace! Florentina. (006267)

Cu regret anunţăm decesul domnului **BĂLŢATU DUMITRU**. Sincere condoleanţe familiei îndurerate. Fam. Iacob şi Matei. (006282)

Locatarii bl. F3, sc. 2 sunt alături de fam. Drăjneanu

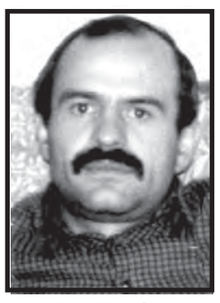

care trece prin grele suferinţe pricinuite de pierderea fiului lor IONEL 43 ani. Regrete eterne. (008748)

Colectivul secţiei Rep. întreţinere SN Damen Galaţi regretă trecerea în nefiinţă a fostului coleg NICULESCU IULIAN. Sincere condoleanţe familiei. (008751)

Familia îndurerată anunţă trecerea în nefiinţă a celei care a fost soţie, mamă şi bunică exemplară, cadru medical de excepţie

IRINA VETROV. Corpul neînsufleţit este depus la Biserica "Sf. Împăraţi Constantin şi Elena". Înmormântarea va avea loc sâmbătă 28.08.2004, ora 12.00. (008602)

Familia Constantinide regretă dispariţia bunei prietene BURUIANĂ TEODOSIA, învăţătoare pensionară. Condoleanţe familiei. (008678)

Colectivul secţiei Construcţii metalice din Menarom SA este alături de domnul Dănăilă Mihăiţă la greaua pierdere suferită prin decesul mamei. Sincere condoleanţe! (008684)

Aducem mulţumiri tuturor celor care au fost alături de noi la tragica despărţire de draga şi scumpa noastră **BOTEZ EUGENIA JANA** plecată prea de timpuriu dintre noi. Fam. îndoliată. (006242)

Conducerea executivă a societăţii comerciale Menarom SA Galaţi este alături de colegul lor Dănăilă Mihăiţă la greaua încercare pricinuită de decesul mamei sale DĂNĂILĂ ORTANSA. Sincere condoleanţe. (8275082)

S-a stins din viaţă, discret, aşa cum a trăit, dragul nostru soţ şi tată

BĂLŢATU DUMITRU (TITI). Nu te vom uita niciodată. Corpul neînsufleţit este depus la Biserica "Sf. Vasile". Înmormântarea va avea loc duminică 29.08.2004, ora 12.00. Familia Bălţatu. (006247)

Suntem alături de mătuşă şi verişoară la greaua pierdere suferită la decesul soţului

BĂLŢATU TITI, un om deosebit. Fam. Dumitriu. (006248)

Profund regret pentru destinul nemilos care a rupt aripile sufletului bun şi blând al celui care a fost DRAJNEANU IONICĂ. Sincere condoleanţe familiei din partea fam. Lupoae Eugen. (008707)

Suntem alături de fam. Drajneanu la greaua pierdere suferită prin decesul fiului DRAJNEANU IONEL. Dumnezeu să-l odihnească în pace. Prietenii Simona, Ovidiu, Gabi, Lori, Ionuţ, Sorin, Adi. (008712)

Suntem alături de colegul nostru Mihai Dănăilă la durerea pricinuită de decesul mamei. Sincere condoleanţe. Colectivul IMC Menarom. (006284)

Cu durere în suflet anunţăm stingerea din viaţă a celei care a fost învăţător TEODOSIA BURUIANĂ. Dumnezeu să-i odihnească sufletul ei bun. Familia. Corpul neînsufleţit este depus la casa mortuară a Cimitirului Sf. Lazăr. Înhumarea va avea loc sâmbătă28.08.2004, ora 10.00. (006285)

Regretăm trecerea în nefiinţă a bunului nostru prieten BĂLŢATU DUMITRU. Va rămâne veşnic în amintirea noastră. Condoleanţe familiei îndoliate. Dumnezeu să-l ierte! Fam. Cozlov Dumitru. (008746)

COMEMORĂRI

S-au scurs trecut 3 ani de la trecerea în nefiinţă a bunului nostru

AXENTE TITI lăsând în urmă lacrimi, durere şi mult dor. Chipul tău blând, bunătatea şi dragostea cu care ne-ai ocrotit ne vor lipsi mereu. Vei rămâne îngerul nostru ocrotitor. Bunul Dumnezeu să vegheze sufletul tău bun şi generos. Soţia şi copiii. (008382)

Cu lacrimi şi durere în suflet anunţăm împlinirea a 7 ani de când ne-a părăsit fiu, tată, frate, soţ

DOBREA CRISTIAN (OTTO). Dumnezeu să-i vegheze somnul dulce. Comemorarea va avea loc la Cimitirul Cătuşa pe 28 aug. (008649)

Astăzi se împlinesc 7 ani de dor şi suferinţă de când moartea nemiloasă l-a răpit de lângă noi pe scumpul nostru văr şi nepot

DOBREA CRISTIAN (OTTO). Fam. Buralău. (008650)

Ai fost şi vei rămâne cea mai dragă nepoată, cea mai plină de dragoste, de vorbe bune. Niciodată nu se putea supăra nimeni pe tine, pentru că erai deosebită. Acum, la împlinirea a 2 ani de când ai plecat de lângă noi, rugăm Bunul Dumnezeu să-ţi vegheze somnul, dragă **ANUCA**. Cu sufletele umbrite, unchiul Nicu şi mătuşa Veta Onţeluş. (008664)

Cu aceeaşi adâncă durere soţia, copiii şi nepoţii anunţă că se împlineşte un an de la decesul celui care a fost soţ, tată şi bunic. Familia Iacob. (008734)

Astăzi se împlinesc 40 zile de când scumpa noastră mătuşă

CARAIANI FLOAREA (a doua noastră mamă) ne-a părăsit pentru totdeauna. Dumnezeu să aibă grijă de sufletul ei bun. Nepoţii. (008567)

Se împlinesc 7 ani de când nu mai ştim ce înseamnă bucurie şi fericire

BORINCEANU TUDOREL RELU doar lacrimi şi suferinţă. Oricâte flori am aşterne pe mormântul tău realitatea ne loveşte. Dumnezeu să-ţi dea odihna binemeritată. Părinţii, surorile, fiica şi nepoţii. (006122)

Nici un cuvânt n-are forţa să exprimare durerea pe care o încercăm şi nici timpul nu poate şterge lacrimile noastre care curg pe mormântul tău. Lumina candelei şi a lumânărilor veghează sufletul tău de 40 de zile de când ne-ai părăsit

VASILICA CHELARU. Nu te vom uita niciodată. Soţul şi copiii. (006129)

Cu durere în suflet anunţăm împlinirea unui an de la trecerea în nefiinţă prea devreme a scumpei noastre mame şi soţii pe care nu o vom uita niciodată

NEGOIŢĂ PETRIEA (PIA). Dumnezeu să o ierte. (006053)

Au trecut 7 ani de durere şi lacrimi amare de când a plecat dintre noi cel care toată viaţa ne-a ocrotit şi iubit

ALEXANDRU DUMITRU. Privirea, chipul şi sufletul tău bun şi blând ca soţ, tată şi bunic vor rămâne veşnic în inimile noastre. Dumnezeu să te odihnească în pace. Soţia, fiii, nurorile şi nepoţica. (008502)

VASILE SILE LAZĂR

am fi dorit să-ţi urăm ´´La mulţi ani!´´ pentru cei 70 ani pe care i-ai fi împlinit azi, dar nu ne-a rămas decât să aprindem o lumânare la tristul tău mormânt, după 14 ani şi 8 luni de la deces. Dumnezeu să te odihnească în pace! Soţia, fiica, ginerele şi nepoţica Raluca. (008425)

Durere în loc de bucurii, lacrimi în loc de zâmbete avem astăzi la împlinirea a 3 ani de la trecerea la cele veşnice a dragului nostru fiu, frate şi cumnat

PRODAN ION. Rugăciune sfântă de iertare şi de mântuire pentru sufletul lui, iar Bunul Dumnezeu să-i dea lumina şi odihna veşnică. Flori, lacrimi şi lumânări pe tristul său mormânt. Cu regrete eterne părinţii, sora, fratele cu soţia şi nepoata, cumnatul şi nepoatele, fiul Alin şi nora Magda. (008401)

S-au scurs 7 ani de la decesul colegului şi camaradului nostru cel care a fost lt. col. (r) BAHMACENCO NECULAI. Suntem alături de familie. Dumnezeu să-l ierte. Coloneii Comorovschi, Balint şi Enciu. (008680)

6 luni de tristeţe, durere şi un dor imens ne apasă de când ne-a părăsit dragul nostru soţ şi tată

SEVERIN MIHAI. Dumnezeu să-l ierte! Soţia şi copiii. (008578)

Lacrimile nu pot alina durerea şi dorul nestins. Ne închinăm cu recunoştinţă în faţa celui care ne-a fost naş

SEVERIN MIHAI la trecerea celor 6 luni de la dispariţie. Dumnezeu să-l odihnească. Fam. Niţu. (008578)

Au trecut 40 de zile de la despărţirea fulgerătoare de

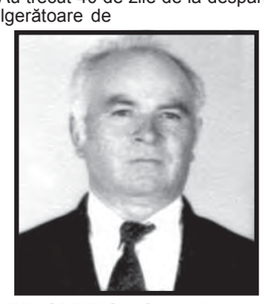

PARPA SPIRIDON. Cuvintele nu sunt de ajuns pentru a zugrăvi tristeţea din inimile noastre în care vei dăinui veşnic. Dumnezeu să te odihnească în pace. Familia. (006143)

S-au scurs 2 ani de când tot ne întrebăm dacă este adevărat că nu-ţi vom mai auzi râsul, că nu-ţi vom mai vedea chipul atât de gingaş. Sufletele noastre au rămas triste, iar azi nu putem spune decât Dumnezeu să-ţi vegheze sufletul, scumpa noastră verişoară,

ANUCA. Verişorii Marcela şi Viorel, Liliana, Aurelia şi Daniel. (008669)

Durere în loc de bucurii, lacrimi în loc de zâmbete. Au trecut 40 de zile de când te-ai dus cu soarele ce apune şi-ai adormit în veşnica tăcere, scumpul nostru soţ, tată şi bunic

ALIONTE STAN, iar noi întruna te vom plânge, până la noua revedere. Dumnezeu să te odihnească în pace. Amin. Soţia, copiii şi nepoţelele. (008670)

Astăzi se împlinesc 40 de zile de când ai plecat din această lume

ALIONTE STAN şi ai lăsat lacrimi, durere şi jale, toţi plângând pe urmele tale. Dumnezeu să te odihnească în pace! Pomenirea va avea loc în comuna natală, Slobozia Conache. Surorile, fraţii şi nepoatele. (008670)

Au trecut 5 ani de când nu mai eşti cu noi iubitul nostru

MIHALACHE NECULAI soţ, tată şi bunic inegalabil. Regretele şi durerea nimic nu le poate şterge. Dumnezeu să-l odihnească în pace. Familia. (006239)

A trecut un an de când dragul nostru

MIHALACHE VASILE ne-a părăsit pentru totdeauna. Dumnezeu să-l ierte! (008692)

Familiile Carp Giurgiu, Rebegea, Dragomir sunt alături de fam. Iacob la împlinirea unui an de la decesul distinsului vecin IACOB GHEORGHE. (006245)

Astăzi se împlinesc 20 zile de când boala rea şi nemiloasă ni te-a luat de lângă noi cel care ai fost soţ şi bunic

MOROSCEAG IANACU 66 ani. Dumnezeu să-i vegheze somnul veşnic. Soţia Steluţa. (008710)

Au trecut 2 ani de lacrimi şi tristeţe de când nu mai eşti printre noi draga mea surioară

ANUCA IULIANA. Mă rog la Dumnezeu să te aibă în grijă acolo sus şi să ştii că nu te voi uita niciodată. Fratele. (006263)

2 ani de durere în suflete de când scumpa noastră fiică

ANUCA IULIANA a plecat în lumea îngerilor lăsând o mare durere în sufletele noastre. Nu te vom uita niciodată scumpa noastră fetiţă. Mama şi tata. (006264)

Au trecut 40 zile de când scumpul nostru tată, socru şi bunic

BOŞNEAGĂ GHEORGHE a trecut în lumea celor drepţi. Dumnezeu să te odihnească în pace şi nu te vom uita niciodată. Soţia şi copiii. (008723)

Păstrăm aceeaşi dragoste şi neuitare la împlinirea a 20 de ani de la decesul celui care a fost soţ, tată, socru şi bunic IONESCU IANCU. Dumnezeu să-l odihnească. Zamfira. (008731)

O boală nemiloasă a răpit-o din mijlocul nostru acum 40 de zile pe sora mea CHELARU VASILICA. Dumnezeu s-o odihnească. Zamfira. (008730)

Au trecut 20 ani de când scumpul nostru tată IONESCU IANCU ne-a părăsit pentru totdeauna. Te vom plânge mereu. Fiul, nora şi nepotul. (008729)

La 29 aug. se împlinesc 7 ani de la decesul dragului nostru soţ, tată şi bunic **POPESCU PETRICĂ fost proiectant ICEPRONAV**. Va trăi veşnic în inimile noastre. Familia. (006035)

Astăzi se împlinesc 2 ani de când Bunul Dumnezeu te-a luat la El, draga noastră

DIANA LUMINIŢA DULGHERU 24 ani. Durerea e mare. Ne vom amăgi cu amintirea chipului tău frumos şi a sufletului tău curat. Dumnezeu să te ierte şi să te odihnească în pace. Părinţii şi fratele. Tot astăzi comemorăm şi împlinirea a 3 ani de la trecerea în lumea celor drepţi a părinţilor NIŢĂ VASILE şi NIŢĂ CATERINA. Dumnezeu să-i ierte! Fam. Dulgheru. (008496)

Se împlinesc 40 de zile de la trecerea în nefiinţă a bunului prieten şi coleg de breaslă maestrul coregraf

STAN ALIONTE. Omagiu din partea familiilor Lazăr şi Horujenco. (008426)

Azi se împlinesc 40 zile de când cel care a fost un om deosebit BANEŞ GEORGEL a trecut la cele veşnice. Nu-l vom uita niciodată. Pentru dragostea, înţelepciunea şi bunătatea cu care ne-a înconjurat, Dumnezeu să-i odihnească sufletul în linişte şi pace. Familia. (006112)

Primul pas spre nemurire a fost moartea. Dragul nostru tată

lt. col. BAHMACENCO NICOLAE a păşit demn acest tărâm acum 7 ani. Regrete eterne. . (008322)

Cu aceeaşi durere anunţăm împlinirea a 3 ani de la decesul dragului nostru

PĂNUŢĂ NICULAI soţ, tată şi bunic de neînlocuit. Dumnezeu să-l odihnească în pace. Familia. Slujba de comemorare la Cimitirul Sf. Lazăr. (006177)

Se împlinesc 6 luni de la trecerea în nefiinţă a celei care a fost mamă şi soţie

ZALUM ILIANA. Vei rămâne mereu în inimile noastre. Soţul şi copiii. (008625)

Cei 15 ani care s-au scurs de la dispariţia celui care a fost ing. IOAN BEJAN nu au reuşit să şteargă durerea din sufletele noastre. Ne rugăm la Dumnezeu să aibă grijă de sufletul lui bun. Familia. (006189)

Lacrimi, dor şi suferinţă la 40 zile de când cel care ne-a fost soţ şi tată

ZAHARIA CONSTANTIN (TOMY) ne-a părăsit lăsând un gol imens în sufletele noastre. Dumnezeu să-i dea lumină şi odihnă veşnică. Carmen soţie şi Alain fiu. (008661)

Nimeni şi nimic nu va putea înlocui golul lăsat de dispariţia fulgerătoare, după o scurtă şi grea suferinţă a celui care a fost

VLAD NECULAI 59 ani. Lacrimi de durere la împlinirea a 40 de zile de la deces. Soţia, copiii, ginerii şi nepoţii. (008662)

Tristă este ziua de 29.08 când soţia mea dragă

ELISABETA APĂRECE împlineşte un an de la deces, plecând pe drumul fără întoarcere, lăsând în urmă numai lacrimi şi dor. Cât vom trăi o vom pomeni mereu. Dumnezeu să o odihnească în pace. Soţul, cumnaţii şi nepoţii. (006236)

A trecut ca un înger bun şi blând prin viaţă. A trăit rugându-se şi s-a rugat trăind. A plecat discret dintre noi, privind moartea cu ochi senini la trecerea în eternitate. Sufletul ei ne-a şoptit doar atât: iubirea este mai tare ca moartea. Aşa a fost

COJOCARU NEDELEA, o mamă şi o soţie cu totul aparte. Mamă, nu eşti îngropată în ţărâna din care ne-am născut ci în sufletele noastre în care vei dăinui veşnic. Soţul Gicu, fiicele Cici şi Speranţa. (008716)

Cu aceeaşi durere amintim că au trecut 4 ani, respectiv, 2 ani şi 8 luni de când au plecat de lângă noi dragii noştri

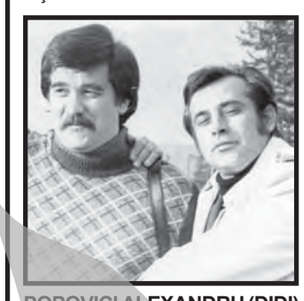

POPOVICI ALEXANDRU (DIDI) şi POPOVICI IOAN (NELU).
Dumnezeu să-i odihnească!
Familia. (006243)

Au trecut 40 de zile de durere de când dragul nostru fiu şi frate

POPA ALEXANDRU ADI 15 ani nu mai este printre noi. Dumnezeu să-l odihnească-n pace. Familia. (008711)

S-au scurs 7 ani de dor şi aşteptare de când ai plecat dintre noi

POPA STOIAN 48 ani. (008711)

Se împlinesc 6 luni de lacrimi şi durere de când soţul meu

CONSTANTINESCU ANATOLI 44 ani, după o suferinţă nemeritată a plecat în împărăţia cerurilor. Mă rog la Bunul Dumnezeu să-l aibă în paza lui. Veronica soţie. Comemorarea la Cimitirul Eternitatea sâmbătă 28.08.04, ora 11.00. (008714)

Astăzi este ziua numelui tău drag MIRON IONEL. Dacă ai fi trăit ai fi împlinit 62 ani. Noi îţi facem cadou lacrimile noastre, iar durerea nu se poate măsura în cuvinte. Soţia şi copiii. (006262)

Azi se împlinesc 40 zile de când dragul nostru soţ şi tată AHIN ANDREI s-a stins din viaţă. Dumnezeu să-l odihnească. (008736)

S-au scurs 1 an, respectiv 6 luni de la trecerea în nefiinţă a celor mai buni părinţi POSTELNICU H. VERGILIU, POSTELNICU RUXANDRA din com. Oancea. Timpul nu poate aşterne uitarea în sufletele noastre iar durerea este la fel de mare, lăsând în urmă un gol imens în sufletele noastre zdrobite de durere şi ochii în lacrimi. Dumnezeu să-i ierte. Fam. Burlibaşa. (006208)

PIERDERI

Pierdut căţeluşă pechinez, Micro 20, bar 2 Cocoşi, roşie, piept alb, lăbuţe albe, plete negre la urechi, răspunde Bella. Recompensă 10 milioane. Telefon 312115. (006154)

Pierdut leg. ISPAT SIDEX, Năvodaru Tudorel, marca 98580. Se declară nulă. (8275073)

Pierdut leg. ISPAT SIDEX Trandafir Simion, marca 60368. Se declară nulă. (8275074)

Pierdut bichon şchiop, fără un ochi, sub tratament. Recompensă. 410512, 0745312397. (ctr)

Pierdut contract de vânzare-cumpărare nr. 13636/91 încheiat între SC Loconfort SA şi Şerban Ion şi Sofia apartament situat în cartier Micro 14, bl. PS1D, ap. 28. . Se declară nul. (8275077)

Pierdut foaie parcurs din data de 16.08.2004 SR 190325 TRANSURB SA Galaţi. Se declară nulă. (8275128)

Pierdut act concesiune nr. 130 din 25.03.1975 pe numele Mărgărint Ioan. Se declară nul. (8275080)

Pierdut act de concesiune pentru loc de înhumare în Cimitirul Eternitatea Galaţi nr. 384 din 22.04.1978. Se declară nul. (8275131)

Pierdut RCA Astra asigurări seria 0287175. Se declară nulă. (8275132)

Pierdut foaie parcurs nr. 127982. Se declară nulă. (8275086)

Pierdut buletin de identitate în Micro 16. Relaţii la tel. 0741624611. (008728)

La prima oră, ştiri de ultimă oră! UN ZIAR TOTAL Viaţa liberă
0236 460719 0236 460395

SPORT

Bilanț olimpic

La Jocurile Olimpice de la Atena, în clasamentul pe medalii, după finalele desfăşurate joi, conduc SUA - cu 28 de medalii de aur, 31 de argint şi 24 de bronz. Delegația României se află pe locul 9.

A 18-a medalie

Pugilistul român Ionuț Gheorghe a intrat, ieri, în posesia medaliei de bronz a categoriei 64 kg, fiind învins în semifinale de thailandezul Manus Boonjumnang. Este cea de-a 18-a medalie cucerită de delegația României (8 de aur, 5 de argint şi 5 de bronz) la această ediție a Olimpiadei.

FOTBAL

Oțelul - de la Belgrad la Timişoara

După ratarea calificării în turul întâi al Cupei UEFA, fotbaliştilor de la Oțelul le-a rămas un singur obiectiv - campionatul. Iar întrecerea internă programează, la acest sfârşit de săptămână, jocurile etapei a cincea, în care gălățenii vor întâlni, în deplasare, formația Poli AEK Timişoara. Din acest motiv, revenirea echipei noastre în țară, după meciul de la Belgrad, s-a făcut doar până la Timişoara, unde duminică seara trupa lui Cârțu va încerca să recupereze pasivul pe care îl are la "adevăr".

În opinia preşedintelui Nicu Boghici, eliminarea Oțelului de către Partizan Belgrad a fost cauzată de lipsa de încredere a jucătorilor gălățeni în forțele proprii. "**Ne-am bătut singuri. Ne-a fost frică de palmaresul impresionant al sârbilor. În aceste meciuri, Partizan a fost o umbră a echipei de altădată şi puteam să ne calificăm lejer. Am jucat foarte bine, dar am avut şi o doză de ghinion. Ne-am creat câte 3-4 mari ocazii în fiecare dintre cele două jocuri, dar nu am reuşit să fructificăm nici una. Mozacu, cel puțin, putea să devină eroul Galațiului. Îmi pare rău că n-am putut să le dau băieților prima de 5.000 de dolari, promisă în caz de calificare**", ne-a declarat preşedintele Boghici.

Înfrângerea de la Belgrad este una normală în opinia forului fotbalistic european, care precizează că gazdele s-au întrebuințat serios pentru a obține calificarea. "**Ploaia torențială a îngreunat jocul ambelor echipe. Oțelul a avut oportunități pentru a-şi apropria calificarea, dar le-a ratat**", a notat site-ul forului european.

Despre meciul de la Timişoara, preşedintele grupării gălățene ne-a spus că trebuie jucat la victorie, deşi a precizat că se teme de oboseala acumulată de fotbaliştii lui Sorin Cârțu. "**După eliminarea din Cupa UEFA, trebuie să ne concentrăm pe campionat. Partida de la Timişoara trebuie abordată la victorie. Mi-e frică, însă, de oboseala acumulată de jucători, care au avut meciuri la fiecare trei zile şi au făcut multe deplasări lungi. Chiar dacă la Belgrad condițiile de cazare au fost excelente, drumurile se vor resimți cu siguranță**", ne-a declarat oficialul gălățean.

Chiar şi numai prin prisma acestor lucruri, partida cu Poli AEK se anunță foarte dificilă, cu toate că Oțelul nu a pierdut până acum în fața grupării timişorene, în cele patru partide care figurează în palmaresul întâlnirilor directe. Sorin Cârțu va aborda, probabil, jocul cu aceeaşi formulă de echipă folosită în disputa cu Partizan: **Cernea - Mărginean (Crăciun), Rohat, Gheară, D.Munteanu, Nanu - Danciu, Mozacu (Aldea), V.Tănase - D.Oprea, V.Iacob**.

Meciul Poli AEK Timişoara - Oțelul Galați se va disputa duminică, de la ora 20.00 şi nu va fi televizat. Întâlnirea va fi arbitrată de bucureşteanul Alexandru Deaconu, care va fi asistat de Eduard Ungureanu şi Iulian Radu.

n După cum ne-a informat preşedintele Boghici, gruparea gălățeană a renunțat la achiziționarea jucătorului francez Aboubacar Toure, considerat prea slab pentru a evolua la Oțelul. Toure a părăsit deja Galațiul. Cel de-al doilea transfer propus de impresarul Daniel Cărbunescu, cel al atacantului congolez Guy Francis Coly, este încă "în cărți". Coly are, se pare, referințe serioase din presa germană (el a evoluat la Fortuna Koln) şi, în plus, solicită achitarea integrală a contractului doar în cazul câştigării titlului de golgeter al campionatului românesc!

DIN SPORTUL GĂLĂȚEAN

Un reuşit concurs de patinaj pe role

n Pe Faleza Dunării a avut loc ieri ultimul concurs de patinaj pe role din cadrul Programului "Sportul şi Vacanța". Au participat peste 40 de concurenți, avansați şi începători, care au primit din partea organizatorilor - Direcția pentru Sport şi Clubul Dunărea - premii în materiale sportive şi dulciuri. Printre remarcați îi evidențiem pe Florin Babuşcă, Dan Verholeac, Daniela Ilaşcu, Cristian Gherghescu, multipli campioni şi vicecampioni naționali, dar şi pe Ema Cristea, Paula Grigoraş, Alexandru Cornea, Elena Dumitraşcu, Dalia Amayrah, Mădălina Soare, Adriana Pantazi, Simona Tiron, Sorina Iancu şi Simona Ciobanu.

n Arbitrii gălățeani de fotbal au fost programați să oficieze la acest sfârşit de săptămână, după cum urmează: în Divizia B, astăzi vor arbitra Sorin Burloiu (FCM Târgovişte - FC Vaslui), Marius Bocăneală (Ceahlăul Piatra Neamț - FC Poli Timişoara), Sebastian Capțan şi Iulian Bedreagă (asistent) la Unirea Focşani - FC Ghimbav Braşov, Mihai Păiş (Petrolul Moineşti - Dacia Unirea Brăila), Cătălin Savu (Electrica Constanța - FC Botoşani) şi Liviu Ciobotariu (Building Vânju Mare - Inter Gaz Bucureşti).

n Derbiul local la juniori republicani, dintre Oțelul şi FCM Dunărea (Stadionul "Portu Roşu"), va fi condus de brigada gălățeană formată din Viorel Cojocaru, Doru Gheorghe şi Nicoleta Chirilă. Jocurile vor avea loc duminică, de la ora 16,00 şi, respectiv, 18,00.

n În organizarea Departamentului Tineret Sport Cultură din cadrul Federației Sindicale a Siderurgiştilor, în această perioadă se desfăşoară "Cupa ISPAT SIDEX" la fotbal.

Jocurile se dispută pe Baza Sportivă "Siderurgistul". Participă opt echipe reprezentând ULP, UETU, UPSRS şi UAF (grupa I), respectiv UOR, UCC, UPDES şi Meseriaşii (grupa a II-a).

n Junioarele de la ICMRSG debutează, astăzi, în noua ediție a Campionatului Național de popice pe echipe. Galațiul va fi prezent în competiție cu două echipe care, împreună cu Petrolul Băicoi, vor alcătui Seria a III-a.

Meciurile au loc la arena ICMRSG, începând cu ora 9,00.

Din cele două echipe ale Clubului ICMRSG se evidențiază jucătoarele Daniela Iordan, Gina Dănăilă, Corina Bujeniță şi Nina Răileanu.

n Ieri au început la Galați meciurile turneului de handbal dotat cu "Cupa Oțelul". La competiție iau parte echipele Tomis Constanța, Femina Piatra Neamț, HCM Roman şi Oțelul Galați.

În primele două meciuri disputate ieri, handbalistele de la Oțelul au învins Femina Piatra Neamț cu scorul de 26-22 şi HCM Roman cu 35-34.

Competiția se încheie astăzi, când se dispută ultimele două jocuri: HCM Roman - Femina Piatra Neamț şi Oțelul - Tomis Constanța (primul meci începe la ora 9,00).

n Pe terenul Şcolii 7, astăzi şi mâine se dispută jocurile etapei a VIII-a a Campionatului "Viața liberă" la fotbal.

n FCM Dunărea Galați organizează selecții pentru copii clasele I-IV şi V-VIII. Selecțiile se organizează sâmbăta şi duminica (orele 9,00 - 12,00), la terenul "Dunărea II", sub îndrumarea antrenorului Adrian Neagu.

n Joi a fost programată etapa intermediară în Campionatul Național de fotbal juniori I şi II. Echipele LPS Galați au înregistrat rezultatele de 5-0 şi 1-1, în compania formațiilor LPS Buzău.

n În cadrul etapei a V-a a returului Campionatului Național de fotbal pentru juniori A şi B, Oțelul şi FCM Dunărea se vor întâlni într-o dublă partidă, pe Stadionul "Portu roşu". Meciurile vor avea loc duminică, de la orele 16,00 şi 18,00. În aceeaşi etapă, Liceul cu Program Sportiv va juca la Mangalia, cu Callatis Daewoo, iar C.S.Şcolar Tecuci se va deplasa la Vaslui, pentru jocurile cu echipele Liceului Sportiv din localitate.

Avancronica etapei a cincea a Diviziei A

FC Braşov - Gloria Bistrița (sâmbătă, ora 18.00, Telesport)

Palmares: 24 11 1 12 32-31 (la Braşov: 12 10 1 1 20-7). Primul meci: 2-3 (la Bistrița, pe 10 octombrie 1990). Scor maxim: 3-0 (pe 27 septembrie 2003), în ultimul meci disputat de cele două formații la Braşov. Unica victorie a bistrițenilor la Braşov: 1-0 (pe 22 martie 2003).

FCM Bacău - Rapid Bucureşti (sâmbătă, ora 20.15, Antena 1)

Palmares: 66 28 9 29 72-87 (la Bacău: 33 23 4 6 50-25). Primul meci: 1-1 (în Giuleşti, pe 1 iulie 1956). Scor maxim: 0-4 (în 1959 şi 1986) şi 1-5 (în 1962, toate la Bucureşti). Ultima victorie a rapidiştilor la Bacău: 2-0 (pe 26 noiembrie 2000). Ultimul meci disputat la Bacău de cele două echipe: 2-1 (pe 14 septembrie 2003).

CFR Cluj - Dinamo Bucureşti (duminică, ora 18.00, Național TV)

Palmares: 16 2 3 11 14-35 (la Cluj: 8 2 2 4 10-15). Primul meci: 0-1 (la Bucureşti, pe 18 noiembrie 1948). Scor maxim: 0-4 (la Bucureşti, în 1971 şi 1973). Ultima victorie a dinamoviştilor la Cluj: 2-0 (pe 19 august 1974). Ultimul meci disputat de cele două formații la Cluj: 3-1 (pe 17 august 1975).

Arbitri: Cristian Balaj - Aurel Onița, Octavian Şovre - Sebastian Colțescu. Observatori: Iosif Urs, Aron Huzu.

Poli Iaşi - FC Argeş (duminică, ora 18.00, Telesport)

Palmares: 40 13 2 25 51-80 (la Iaşi: 20 13 1 6 36-16). Primul meci: 2-1 (pe 29 septembrie 1963). Scor maxim: 0-6 (la Piteşti, pe 17 aprilie 1996). Ultima victorie a argeşenilor la Iaşi: 2-1 (pe 18 noiembrie 1995), în ultimul meci jucat de cele două formații la Iaşi.

Arbitri: Alexandru Tudor - Adrian Vidan, Irina Mârț - Cristian Sava. Observatori: Mircea Dancu, Valeriu Ioniță.

Steaua Bucureşti - Universitatea Craiova (duminică, ora 19.00, TVR 1)

Palmares: 80 39 18 23 134-100 (la Bucureşti: 40 30 6 4 78-29). Primul meci: 4-0 (la Craiova, pe 30 august 1964). Scor maxim: 4-0 (în primul meci), 4-0 (în 1967, la Bucureşti), 2-6 (în 1979, pe Stadionul "23 August") şi 5-1 (la Craiova, în 1988). Ultima victorie a oltenilor în Ghencea: 2-1 (pe 29 noiembrie 1989). Ultimul meci disputat la Bucureşti între cele două echipe: 2-0 (pe 30 noiembrie 2003).

Arbitri: Ionică Serea - Zoltan Szekely, Ionel Popa - Zoltan Erdei. Observatori: Alexandru Popescu, Ioan Igna

Poli AEK Timişoara - Oțelul Galați (duminică, ora 20.00)

Palmares: 4 0 3 1 3-6 (la Timişoara: 2 0 2 0 0-0). Primul meci: 2-2 (la Galați, pe 2 noiembrie 2002). Scor maxim: 1-4 (pe 27 septembrie 2003, la Galați). Ultimul punct obținut de gălățeni la Timişoara: 0-0 (pe 17 aprilie 2004), în ultimul meci jucat de cele două formații pe Bega.

Arbitri: Alexandru Deaconu - Eduard Ungureanu, Iulian Radu - Horia Abrudan. Observatori: Mircea Cezar Ionescu, Vasile Avram.

n Două dintre partidele acestei runde s-au disputat ieri: **Sportul Studențesc - Farul Constanța 1 - 1** şi **FC Național - Apulum Alba Iulia 3-0**.

Goluri, goluri...

CUPA UEFA. Rezultate înregistrate în manşa secundă a turului doi preliminar al Cupei UEFA: Modrica (Bosnia-Herțegovina) - **Levski Sofia** (Bulgaria) 0-3 (0-5), **Legia Varşovia** (Polonia) - Tbilisi (Georgia) 6-0 (1-0), Rubin Kazan (Rusia) - **Rapid Viena** (Austria) 0-3 (2-0), Ekranas (Lituania) - **Odd Grenland** (Norvegia) 2-1 (1-3), NK Primorje (Slovenia) - **Dinamo Zagreb** (Croația) 2-0 (0-4), Partizani Tirana (Albania) - **Hapoel Bnei Sakhnin** (Israel) 1-3 (0-3), Levadia Tallinn (Estonia) - **Bodo Glimt** (Norvegia) 2-1, 7-8 la loviturile de departajare (1-2), Haka Valkeakovski (Finlanda) - **Stabaek** (Norvegia) 1-3 (1-3), **Dnepr Dnepropetrovsk** (Ucraina) - Artmedia Bratislava (Slovacia) 1-1 (3-0), **Dinamo Tbilisi** (Georgia) - Slavia Praga (Cehia) 2-0 (1-3), **Maccabi Petah-Tikva** (Israel) - Larnaca (Cipru) 4-0 (0-3), **Zenit St.Petersburg** (Rusia) - SV Pasching (Austria) 2-0 (1-3), Akranes (Islanda) - **Hammarby** (Suedia) 1-2 (0-2), **Aalborg** (Danemarca) - Jalghiris Vilnius (Lituania) 0-0 (3-1), **Metalurg Liepajas** (Letonia) - Osters (Suedia) 1-1 (2-2), FC Vaduz (Liechtenstein) - **Beveren** (Belgia) 1-2 (1-3), **Sigma Olomouc** (Cehia) - Nistru Otaci (Moldova) 4-0 (2-1), Tiraspol (Moldova) - **Metalurg Doneţk** (Ucraina) 1-2 (0-3), **Litex Loveci** (Bulgaria) - Zeljeznicar Sarajevo (Bosnia-Herțegovina) 7-0 (2-1), NK Rijeka (Croația) - **Genclerbirligi** (Turcia) 2-1 (0-1), **Partizan Belgrad** (Serbia-Muntenegru) - Oțelul Galați (România) 1-0 (0-0), **Elfsborg** (Suedia) - Glentoran Belfast (Irlanda de Nord) 2-1 (1-0), **Steaua Bucureşti** (România) - Zeleznik Belgrad (Serbia-Muntenegru) 1-2 (4-2), **ŢSKA Sofia** (Bulgaria) - Omonia Nicosia (Cipru) 3-1 (1-1), Honved Budapesta (Ungaria) - **Amica Wronki** (Polonia) 1-0, 4-5 la penaltiuri (0-1), Servette Geneva (Elveția) - **Ujpest** (Ungaria) 0-2 (1-3), Lech Poznan (Polonia) - **Terek Grozîi** (Rusia) 0-1 (0-1), **Maribor Branik** (Slovenia) - Buducnost Banatski Dvor (Serbia-Muntenegru) 0-1 (2-1), Wil 1900 (Elveția) - **Dukla Banska Bystrica** (Slovacia) 1-1 (1-3), Brondby IF (Danemarca) - **Ventspils** (Letonia) 1-1 (0-0), Dunfermline (Scoția) - **Hafnarfjordur** (Islanda) 1-2 (2-2), **Austria Viena** (Austria) - Ilişivet Mariupol (Ucraina) 3-0 (0-0). Echipele subliniate s-au calificat în turul întâi al Cupei UEFA.

CUPA UEFA. Programul partidelor din primul tur al Cupei UEFA, care s-a stabilit, ieri, în urma tragerii la sorți de la Monte Carlo: Grazer AK (Austria) - Litex Loveci (Bulgaria), Lazio Roma (Italia) - Metalurg Doneţk (Ucraina), Bodo Glimt (Norvegia) - Beşiktaş Istanbul (Turcia), Shelbourne (Irlanda) - OSC Lille (Franța), Hearts of Midlothian (Scoția) - Sportin Braga (Portugalia), Austria Viena (Austria) - Legia Varşovia (Polonia), Dukla Banska Bystrica (Slovacia) - Benfica Lisabona (Portugalia), Partizan Belgrad (Serbia-Muntenegru) - Dinamo Bucureşti (România), AC Parma (Italia) - NK Maribor (Slovenia), Real Zaragoza (Spania) - Sigma Olomouc (Cehia), Sporting Lisabona (Portugalia) - Rapid Viena (Austria), Newcastle United (Anglia) - Hapoel Bnei Sakhnin (Israel), Steaua Bucureşti (România) - ŢSKA Sofia (Bulgaria), Wisla Cracovia (Polonia) - Dinamo Tbilisi (Georgia), FC Utrecht (Olanda) - Djurgaarden IF (Suedia), Millwall (Anglia) - Ferencvaros Budapesta (Ungaria), Schalke 04 (Germania) - Metalurg Liepaja (Letonia), Maccabi Haifa (Israel) - Dnepr Dnepropetrovsk (Ucraina), Terek Groznîi (Rusia) - FC Basel (Elveția), Odd Grenland (Norvegia) - Feyenoord Rotterdam (Olanda), Aalborg BK (Danemarca) - AJ Auxerre (Franța), FC Sevilla (Spania) - Nacional Madeira (Portugalia), HIT Gorica (Slovenia) - AEK Atena (Grecia), Standard Liege (Belgia) - VfL Bochum (Germania), Steaua Roşie Belgrad (Serbia-Muntenegru) - Zenit St.Petersburg (Rusia), Trabzonspor (Turcia) - Athletic Bilbao (Spania), Ujpest (Ungaria) - VfB Stuttgart (Gefrmania), Maccabi Petah-Tikva (Israel) - SC Heerenveen (Oanda), Panionios Atena (Grecia) - Udinese (Italia), Levski Sofia (Bulgaria) - Beveren (Belgia), Dinamo Zagreb (Croația) - Elfsborg (Suedia), Hafnarfjordur (Islanda) - Alemannia Aachen (Germania), Middlesbrough (Anglia) - Banik Ostrava (Cehia), FC Bruges (Belgia) - Chateauroux (Franța), PAOK Salonic (Grecia) - AZ'67 Alkmaar (Olanda), Ventspils (Letonia) - Amica Wronki (Polonia), Sochaux (Franța) - Stabaek (Norvegia), Aigaleo (Grecia) - Genclerbirligi (Turcia), Glasgow Rangers (Scoția) - Maritimo Funchal (Portugalia), Villarreal (Spania) - Hammarby (Suedia). Partidele tur se vor disputa pe 16 septembrie, în timp ce meciurile retur sunt programate pe 30 septembrie. Cele 40 de echipe care vor obține calificarea vor fi împărțite în opt grupe de câte cinci formații din care se vor califica primele trei.

OLIMPIADA ATENA 2004

"Tricolorii" în întrecerile de astăzi

ATLETISM - Ionela Târlea, Alina Râpanu, Maria Rus, Angela Moroşanu (finală, 4x400 m, feminin), Oana Pantelimon, Monica Iagăr (finală, săritura în înălțime, feminin), Maria Cioncan (finală, 1.500 m, feminin)

KAIAC-CANOE - Florin Popescu, Silviu Simioncencu (finală, C2-500 m, masculin)

CICLISM - Tudor Oprea (mountain bike, cross country)

Rezultatele sportivilor români

Pugilistul Ionuț Gheorghe a intrat, ieri, în posesia medaliei de bronz a categoriei 64 kg. Românul a ratat calificarea în finala turneului olimpic de box, fiind învins în semifinale, la puncte (scor 30-9), de thailandezul Manus Boonjumnang.

Atletul Bogdan Țăruş a ocupat locul 8 în finala probei de săritură în lungime din cadrul concursului de atletism, cu o performanță de 8,21 metri, realizată din prima încercare.

Maria Cioncan s-a calificat în finala probei de 1.500 m, după ce a câştigat prima semifinală, cu timpul de 4:06.69. Finala acestei curse va avea loc în această seară.

În proba feminină de săritură în înălțime, ambele romance prezente în concurs au obținut calificarea pentru finala de astăzi. Monica Iagăr a sărit 1,95 m, aceasta fiind cea mai bună performanță a sa în acest sezon, în timp ce Oana Pantelimon s-a calificat de pe locul 12 (ultimul), după ce a sărit 1,92 m, de asemenea cea mai bună performanță a sa în 2004.

Ieri dimineață, finala probei de C2-1.000 m s-a soldat cu o dezamăgire. Echipajul Silviu Simioncencu / Florin Popescu, campion mondial anul trecut, a sosit doar pe locul al patrulea (3:43.858), la şapte zecimi de secundă de perechea maghiară, pe care românii o învinseseră în semifinale, unde au obținut cel mai bun timp. La finele cursei, Popescu a declarat că au fost dezavantajați de vânt şi a anunțat că intenționează să se retragă din competiții pentru cel puțin un an.

Nici echipajul masculin de K4-1.000 m nu a reuşit o performanță deosebită. Marian Baban, Alexandru Ceauşu, Vasile Curuzan şi Ştefan Vasile au sosit pe locul 7, cu timpul de 3:03.107.

În concursul de lupte libere, ambii sportivi români prezenți în întrecerile de ieri au ratat calificarea în sferturile de finală. La categoria 84 kg, Nicolae Ghiță a fost învins de Shamil Aliev (Tadjikistan) şi de Sazhid Sazhidov (Rusia), în timp ce Rareş Chintoan (categoria 120 kg) a cedat, de asemenea, ambele partide disputate, în fața germanului Sven Thiele şi a turcului Aydin Pelatci.

Programul transmisiilor televizate

Sâmbătă, 28 august, TVR 1
10.00-12.00 Fotbal masculin (finala)
16.15-18.00 Baschet feminin (finala)
19.00-19.30 Buletin olimpic
19.30-0.15 Box (finale), Atletism, Baschet masculin (finala)
0.30-0.45 Buletin Olimpic

Sâmbătă, 28 august, TVR 2
8.00-9.00 Rezumatul zilei precedente
9.00-10.30 Kaiac-canoe (finale)
12.30-16.00 Volei masculin (semifinale), Baschet feminin (finala mică)
18.00-19.30 Volei feminin (finala mică)
20.00-23.15 Handbal masculin (finala mică)
1.45-3.10 Volei feminin (finala)

Duminică, 29 august, TVR 1
10.45-11.45 Rezumatul zilei precedente
21.00-0.00 Medaliile delegației României, CEREMONIA DE ÎNCHIDERE

Duminică, 29 august, TVR 2
8.00-9.00 Rezumatul zilei precedente
10.45-18.30 Handbal feminin (finala), Volei masculin (finale), Box (finale), Handbal masculin (finala)
19.30-20.30 Atletism (finalul cursei de maraton)

Nicu Vlad este mulțumit...

Antrenorul lotului olimpic de haltere, Nicu Vlad, a declarat, ieri, la întoarcerea de la Atena, că evoluția halterofililor români la ediția din acest an a Jocurilor Olimpice a fost mulțumitoare, chiar dacă nu s-a reuşit cucerirea nici unei medalii. "Comportarea noastră a fost, în general, mulțumitoare. De exemplu, Mărioara Munteanu, care s-a situat pe locul 4, a constituit o surpriză plăcută. Pe de altă parte, de la Jigău ne-am fi aşteptat la o medalie, dar nu întotdeauna reuşim ceea ce ne propunem", a spus Nicu Vlad.

Adrian Jigău, care a ocupat locul şase la Atena, a declarat că intenționează să treacă, în 2008, la o categorie de greutate superioară, respectiv 62 kg. "Mai bine renunț la sportul de performanță decât să mai concurez la categoria 56 kg", a menționat Jigău.

Gălățeanul Valeriu Calancea, care s-a retras din finala la 85 kg, deoarece s-a accidentat după ce a ridicat la stilul smuls 160 kg, a declarat că, dacă ar fi fost în formă fizică optimă, ar fi stabilit un nou record mondial sau olimpic. "Nu am vrut să mai concurez ca să nu mă suprasolicit, întrucât este încă prea devreme după intervenția chirurgicală suferită şi am decis să nu-mi asum riscul. Voi participa cu siguranță la Jocurile Olimpice de la Beijing", a spus Calancea, despre care Nicu Vlad a afirmat că în următorii ani nu va avea nici un rival pe plan mondial.

Mărioara Munteanu s-a declarat mulțumită de ceea ce a realizat la Atena, afirmând că rezultatul obținut constituie un stimulent pentru următoarea ediție a Jocurilor Olimpice.

Delegația olimpică de haltere a României i-a avut în componență pe Valeriu Calancea, Adrian Jigău, Mărioara Munteanu, Sebastian Dogariu, Vasile Hegheduş, Florin Veliciu şi Stănel Stoica.

Breviar olimpic

Medalii. După disputarea finalelor programate joi seara, în clasamentul pe medalii al Olimpiadei de la Atena conduc SUA - cu 28 de medalii de aur, 31 medalii de argint şi 24 medalii de bronz. Pe locurile următoare: China (25-17-12), Australia (16-11-15), Rusia (15-19-23) şi Japonia (15-9-10). România (8-5-4) ocupă locul 9. Au obținut medalii sportivi din 71 de țări.

Campioni. Campionii olimpici ai zilei de joi au fost următorii: Shawn Crawford (SUA) - atletism, 200 m, masculin; Felix Sachez (Republica Dominicană) - atletism, 400 m garduri, masculin; Dwight Phillips (SUA) - atletism, săritura în lungime, masculin; Guo Jingjing (China) - sărituri în apă, trambulină, feminin; SUA - fotbal, feminin; Andrei Moiseev (Rusia) - pentatlon modern, masculin; Germania - hochei pe iarbă, feminin; Iker Martinez / Xavier Fernandez (Spania) - yachting, clasa "49"; Chen Shih Hsin (Taiwan) - taekwondo, cat. 49 kg, feminin; Chu Mu Yen (Taiwan) - taekwondo, cat. 58 kg, masculin; Hamish Carter (Noua Zeelandă) - triatlon, masculin; Italia - polo, feminin; Jung Ji Hyun (Coreea de Sud) - lupte greco-romane, cat. 60 kg, masculin; Alexandr Doktorishvili (Uzbekistan) - lupte greco-romane, cat. 74 kg, masculin; Karam Ibrahim (Egipt) - lupte greco-romane, cat. 96 kg, masculin.

Acuze. Arbitrul canadian Chris Grabowecky a afirmat că a fost nevoit să mărească nota gimnastului rus Alexei Nemov în finala olimpică la bară fixă, la presiunea preşedintelui juriului de concurs, românul Adrian Stoica. În momentul în care Nemov a primit nota 9,725, cei 13.000 de spectatori şi-au exprimat vehement nemulțumirea, considerând că aceasta este prea mică, iar Stoica i-a cerut lui Grabowecky să mărească nota, de la 9,650 la 9,750. Adrian Stoica a recunoscut că nota a fost corectată, dar a precizat că acest lucru nu s-a întâmplat la presiunea spectatorilor, ci s-a bazat pe reanalizarea elementelor tehnice ale lui Nemov. Nota finală a fost ajustată astfel la 9,762.

Dopaj. Fosta campioană mondială la haltere, rusoaica Albina Khomich, a fost depistată pozitiv şi i s-a interzis să participe în finala de la categoria +75 kg. Sportiva rusă, campioană mondială în 2001, a fost depistată pozitiv cu testosteron (steroid anabolizant). De asemenea, sportiva uzbekă Olga Schukina (27 de ani), specialistă în proba de aruncarea greutății, a fost depistată pozitiv cu clenbuterol (un steroid anabolizant) şi exclusă de la Jocurile Olimpice.

Tahiti. Arbitrul tahitian Charles Ariiotima, care a condus meciul de fotbal dintre Serbia-Muntenegru şi Tunisia, l-a obligat pe atacantul Mohamed Jedidi să execute de şase ori un penalti, estimând că regulamentul îi obligă pe ceilalți jucători să se afle în afara suprafeței de pedeapsă, lucru nerespectat de fotbaliştii.

Premieră. Israelul a câştigat prima medalie olimpică de aur, în urma victoriei reuşite de Gal Fridman, învingător la clasa Mistral a întrecerilor de yachting.

Dopaj. Atletul rus Anton Galkin (25 de ani), semifinalist în proba de 400 metri, a fost exclus din concursul olimpic, fiind descoperit pozitiv cu un steroid anabolizat în urma unui test antidoping. Galkin este cel de-al 21-lea sportiv sancționat pentru dopaj.

Participare. Cinci sportivi dețin recordul de participare la Jocurile Olimpice, fiind prezenți de câte opt ori la întreceri: danezul Paul Elvstroem (yachting, 1948-1988), italienii Raimondo D'Inzeo (călărie, 1948-1976) şi Piero D'Inzeo (călărie, 1948-1976), englezul Durward Knowles (yachting, 1948-1988) şi austriacul Hubert Randaschl (yachting, 1964-1992).

Uriaş. Judoka spaniol Aytami Ruano (cat. +100 kg), vicecampion european în 2003, a blocat cântarul, depăşind capacitatea de măsurare a acestuia. Uriaşul sportiv spaniol are o greutate care depăşeşte 220 de kilograme.

Pagină realizată de
GH. ARSENIE
D.C. PREDESCU
Foto: COSTEL STROE

ÎN TURUL ÎNTÂI AL CUPEI UEFA

Partizan Belgrad - Dinamo şi Steaua - ŢSKA Sofia

Echipa Dinamo Bucureşti va întâlni, în primul tur al Cupei UEFA, formația Partizan Belgrad (Serbia-Muntenegru), s-a stabilit, ieri, în urma tragerii la sorți desfăşurate la Monte Carlo. Dinamo va juca primul meci în deplasare, pe 16 septembrie, urmând ca partida retur să aibă loc la Bucureşti, pe 30 septembrie. Gruparea din Şoseaua Ştefan cel Mare participă în această fază a Cupei UEFA după ce a fost eliminată de Manchester United în turul trei preliminar al Ligii Campionilor. Partizan Belgrad a eliminat în turul doi preliminar al competiției formația Oțelul Galați.

Cealaltă echipă românească prezentă în Cupa UEFA, Steaua Bucureşti, va întâlni în primul tur formația ŢSKA Sofia (Bulgaria). Steaua va disputa primul meci pe teren propriu, pe 16 septembrie, în timp ce manşa a doua se va desfăşura la Sofia, pe 30 septembrie.

n Antrenorul echipei Steaua Bucureşti, Walter Zenga, a declarat că formația bulgară ŢSKA Sofia este o grupare respectabilă. "ŢSKA este un nume respectat în Bulgaria şi nu numai. Nu ştiu dacă este bine sau nu pentru Steaua, dar obiectivul nostru este să ne calificăm în grupele Cupei UEFA", a spus Zenga.

Antrenorul dinamovist Ioan Andone a declarat că echipa sa şi Partizan Belgrad au şanse egale de calificare. "Este un avantaj, pentru că întâlnim un adversar care tocmai a jucat cu o echipă românească. Am văzut ambele meciuri ale lui Partizan cu Oțelul şi pot spune că şansele de calificare sunt egale. Sperăm să luăm o opțiune de calificare încă de la meciul tur", a spus Andone.

n Steaua a mai întâlnit echipa ŢSKA Sofia în ediția 1997/1998 a Ligii Campionilor, în primul tur preliminar. Steaua a eliminat formația bulgară, după 3-3 la Bucureşti şi 2-0 la Sofia. ŢSKA Sofia, grupare înființată în 1948 şi care are în palmares 28 de titluri de campioană, ocupă prima poziție în clasamentul primei ligi din Bulgaria, cu nouă puncte după trei meciuri. Antrenorul echipei bulgare este Ferario Spasov, care are în lot un portar din Republica Moldova, Evgheni Hmaruc, un fundaş argentinian, Marcos Charras, un fundaş ceh, Robert Caha, un fundaş senegalez, Ibrahim Gueye, un mijlocaş georgian, Amiran Mudjiri şi un mijlocaş senegalez, Mansur Ayanda. ŢSKA Sofia dispută meciurile de pe teren propiu pe Stadionul "Bălgarska Armia", care are o capacitate de 22.015 locuri. Echipa bulgară are 43 de prezențe în cupele europene, în cadrul cărora a jucat 166 de meciuri (68 de victorii, 31 de egaluri şi 67 de înfrângeri).

Decizie

Republica Moldova nu va mai negocia cu Transnistria, urmând să discute cu "cei cărora Tiraspolul li se supune în cel mai direct mod", a declarat, ieri, preşedintele moldovean, Vladimir Voronin, într-un discurs transmis de televiziunea națională.

Părere

Margaret Thatcher este mâhnită, dar convinsă de nevinovăția fiului său, pus sub acuzare în Africa de Sud pentru implicare în finanțarea unei tentative de lovitură de stat în Guineea Ecuatorială.

LUMEA

Decizie

Statele Unite şi Uniunea Europeană au decis să nu mai elibereze vize pentru persoanele implicate în acțiunile de închidere a şcolilor moldoveneşti din Transnistria, relatează AFP. "Noi şi partenerii noştri europeni condamnăm ferm aceste acțiuni provocatoare ale conducerii transnistrene", se arată într-un comunicat al Departamentului de Stat publicat joi, care precizează că restricțiile vizează zece reprezentanți ai administrației de la Tiraspol.

Avion deturnat

Cetățeni din Eritrea expulzați de autoritățile libiene au deturnat, ieri, avionul care îi ducea în țara de origine şi au aterizat la Khartoum, capitala Sudanului, a anunțat un responsabil al înaltului Comisariat ONU pentru Refugiați (UNHCR), citat de AFP. "Avionul a aterizat la Khartoum, iar suspecții s-au predat la ora locală 13.00", a declarat Jean-Marie Fakhuri în timpul unei conferințe de presă consacrate situației din provincia Darfur. "Deocamdată, avem foarte puține informații despre motivele expulzării din Libia", a precizat Fakhuri, directorul centrului local al UNHCR.

Raport

Comisia Europeană va prezenta, la 6 octombrie, recomandarea referitoare la deschiderea negocierilor de aderare cu Turcia, relatează AFP.Uniunea Europeană va decide, în decembrie, dacă va inția negocierile de aderare cu Turcia, în funcție de progresele realizate de Guvernul de la Ankara în domeniile libertăților individuale şi respectării drepturilor omului.

Potrivit calendarului actual, Comisia va publica, la 6 octombrie, un "raport obişnuit", care va include o recomandare şi un studiu de impact, a declarat Jea-Cristophe Filori, purtătorul de cuvânt al comisarului european pentru Extindere, Gunther Verheugen.

Furtună puternică

O furtună extrem de puternică, înregistrată în noaptea de joi spre vineri în Ungaria, a provocat pagube semnificative în estul şi sudul țării, însă nu s-au înregistrat victime, a informat, ieri, purtătorul de cuvânt al Centrului pentru Prevenirea Dezastrelor Naționale, citat de MTI.

În timpul furtunii, mai mulți copaci au fost doborâți, iar acoperişurile unor clădiri au fost avariate. Pompierii au intervenit în 535 de cazuri, majoritatea semnalate în provinciile Hajdu-Bihar şi Jasz-Nagykun-Szolnok, a precizat Tibor Dobson.

De asemeena, au fost distruse culturi de viță-de-vie din Kiskoros şi Soltvadtkert.

Avertisment

Bulgaria a redus ritmul de aplicare a criteriilor politice de aderare la Uniunea Europeană, a avertizat ministrul bulgar al Afacerilor europene, Meglena Kuneva, citat de site-ul novinite.com. Ea a apreciat, într-un interviu acordat postului național de radio bulgar, că performanțele administrative ale instituțiilor rămân slabe, din cauza coordonării defectuoase.

Bulgaria a reuşit să armonizeze circa 90 la sută din legislația națională cu normele comunitare europene, dar administrația locală înregistrează întârzieri în privința aplicării acesteia, a spus Kuneva.

IRAKUL LA ZI

Moqtada Sadr a predat cheile mausoleului din Najaf

Liderul şiit Moqtada Sadr i-a predat oficial marelui ayatollah Ali Sistani controlul asupra mausoleului imamului Ali din Najaf, a anunțat, ieri, un reprezentant al lui Sistani, citat de AFP. "Moqtada Sadr a predat oficial mausoleul către Marjaiya", cea mai înaltă autoritate şiită, reprezentată de Sistani, a declarat şeicul Hassan al-Husseini, adăugând că transferul a avut loc la ora locală 13.30 (12.30, ora României). Delegația ayatollahului Sistani a primit cheile mausoleului şi a închis porțile acestuia după plecarea reprezentanților lui Sadr.

Armata americană s-a retras din partea centrală a oraşului la puțin timp după ce miliția liderului radical şiit a evacuat mausoleul, relatează AFP.

Predarea cheilor a avut loc în conformitate cu acordul încheiat joi seara între Sadr şi Sistani şi aprobat de Guvernul interimar irakian. Inițiativa de pace a ayatollahului prevedea "dezarmarea oraşelor Najaf şi Kufa şi plecarea tuturor elementelor înarmate din aceste localități", precum şi "preluarea responsabilității pentru menținerea securității şi ordinii la Najaf şi Kufa de către poliția irakiană şi retragerea forțelor americane din aceste două oraşe".

În cursul dimineții, Sadr le-a cerut susținătorilor săi să depună armele şi să părăsească mausoleul.

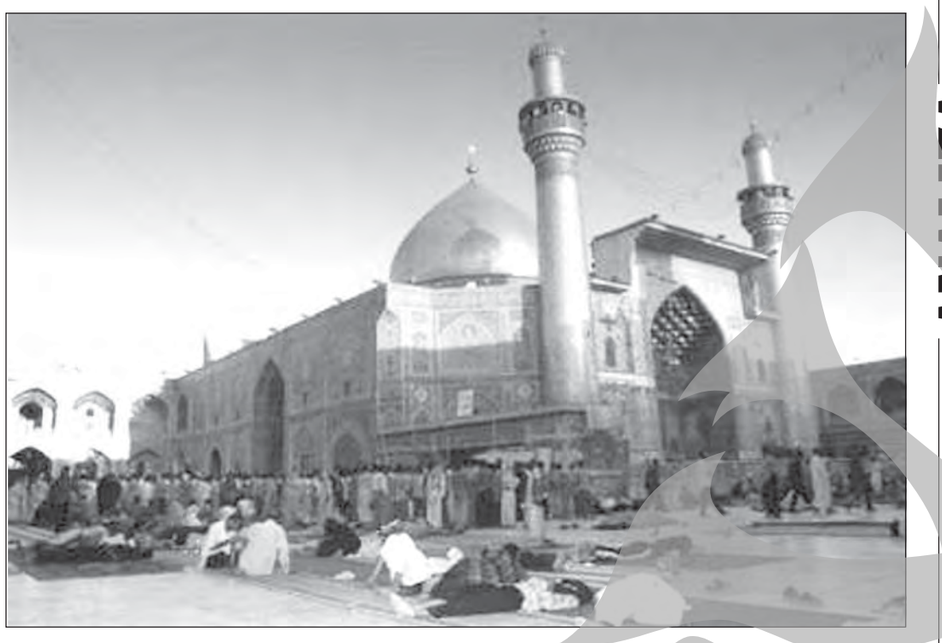

Poliția a găsit 25 de cadavre mutilate

Poliția irakiană a afirmat, ieri, că a descoperit în pivnița tribunalului înființat de Moqtada Sadr la Najaf "cel puțin 25 de corpuri neînsuflețite ale unor civili şi polițişti executați, mutilați sau arşi", relatează AFP. "Am intrat în clădirea care servea drept tribunal lui Moqtada Sadr şi am descoperit, în pivniță, mai multe corpuri neînsuflețite ale unor civili şi polițişti", a informat generalul Amer al-Daami, adjunctul comandantului poliției din Najaf.

"Unii dintre ei au fost executați, alții erau mutilați sau fuseseră arşi", a precizat el.

Orizont roşu

MARIA MĂNDIȚĂ

ANALIZA

Aşa cum anticipam, cercetările cu privire la prăbuşirea celor două avioane în Rusia continuă şi se pare că deja există mult mai multe piste decât s-a crezut inițial. Căderea celor două avioane în urma căreia au murit aproximativ 90 de persoane este o tragedie care merită să îşi găsească măcar explicația, dacă nu vinovații.

De la premisele avansate în prima zi în care a avut loc accidentul - o eroare umană, vechimea avioanelor, un atac terorist etc. - acum s-a ajuns la adevărate scenarii. Deja Serviciul Federal de Securitate Rus a descoperit printre rămăşițele unuia din avioane urme de material explozibil. Ceea ce i-a făcut pe ruşi să nu mai excludă la fel de categoric ca până acum posibilitatea unui atac terorist.

Nu a trecut mult de la începerea anchetei şi iată că prăbuşirea celor două avioane este revendicată de o grupare, până acum necunoscută. Prin intermediul internetului, gruparea islamistă Brigăzile Islambuli au revendicat atentatul, a descris cum s-a petrecut teribila crimă şi chiar au prezentat o motivație a acestui gest. Teroriştii au spus că au provocat prăbuşirea celor două avioane, ca o dovadă de sprijin față de separatiştii ceceni. Şi iată că ajungem de unde am plecat: conflictele din Rusia. Cecenia a fost primul loc la care s-au gândit şi autoritățile ruse după prăbuşirea celor două avioane, însă fără dovezi nu s-a putut avansa nici o ipoteză. Acum, când a sosit mesajul grupării islamiste, lucrurile sunt privite dintr-un alt unghi. Se ştie că în Cecenia urmează să aibă loc alegeri. Se ştie, de asemenea, că armata rusă luptă de aproape 50 de ani împotriva separatiştilor ceceni, care nu o dată au demonstrat cât sunt de violenți. Dar după tragicul eveniment din Rusia, autoritățile sunt atente şi la alte state. Şi acest lucru, pentru că aceeaşi grupare care revendică atentatul promite că va curge "sânge rusesc" şi că vor continua atentatele, sprijinind astfel şi "alte regiuni care suferă din cauza Rusiei"... Iar la acest capitol, subiecte sunt suficiente. Nu trebuie pierdută din vedere nici declarația preşedintelui Georgiei, care a spus că țara sa se află foarte aproape de un război cu Rusia, iar populația trebuie pregătită. Se ştie că relațiile dintre Moscova şi Tblisi s-au degradat puternic în ultima perioadă, din cauza intenției preşedintelui Georgiei de a relua controlul asupra republicii separatiste Osetia de Sud. Extrem de repede după acest mesaj, preşedintele georgian şi-a exprimat intenția în crearea unei armate de rezervişti, extinzându-şi astfel capacitățile militare în caz de război. Dacă la Cecenia şi Georgia mai adăugăm şi conflictele din Transnistria, deja orizonul Rusiei devine roşu...

Tragedia aviatică din Rusia

S-au descoperit urme de explozibil

Fragmente din corpul neînsuflețit al unei femei aflate la bordul unuia dintre avioanele ruse prăbuşite au fost trimise la un laborator, pentru depistarea eventualelor urme de explozibil, a anunțat un purtător de cuvânt al Ministerului pentru Situații de Urgență, citat de AFP. Potrivit anchetei preliminare, este vorba de Amanta Nagaieva, din Groznâi, capitala cecenă, a informat Elena Butârina.

Cadavrul a fost descoperit vineri, astfel că bilanțul persoanelor decedate în urma prăbuşirii avionul Tupolev 134 cu destinația Volgograd este de 44. "Un picior al victimei a fost descoperit în toaletă", a adăugat Butyrina. Potrivit purtătorului de cuvânt, acest cadavru este mult mai afectat în comparație cu celelalte.

Autoritățile ruse au anunțat, vineri, descoperirea unor urme de explozibil în locul în care s-a prăbuşit avionul Tupolev 154, cu destinația Soci.

Anchetatorii încearcă să obțină informații despre o altă pasageră cecenă, al cărei nume este Djebirhanova şi care se afla la bordul acestui avion. Până în prezent, nici o persoană nu s-a interesat de cele două femei decedate.

O grupare islamistă revendică doborârea avioanelor

Gruparea islamistă Brigăzile Islambuli a revendicat, ieri, într-un comunicat publicat pe internet, atentatele asupra celor două avioane ruseşti prăbuşite marți noaptea, afirmând că atacul a avut drept scop sprijinirea separatiştilor ceceni, relatează AFP. "Brigăzile Islambuli declară că mujahedinii noştri au reuşit să deturneze două avioane ruseşti, în pofida problemelor pe care le-au întâmpinat inițial", precizează textul. "Am avut câte cinci mujahedini în fiecare avion. Ei au reuşit să execute primul atac, care va fi urmat de o serie de operațiuni al căror scop este susținerea fraților noştri din Cecenia şi din alte regiuni, care suferă din cauza Rusiei", adaugă comunicatul, a cărui autenticitate nu a putut fi stabilită. "Uciderea musulmanilor de către Rusia continuă şi nu se va opri dacă nu lansăm un război care să facă să curgă sânge rusesc", adaugă comunicatul Brigăzilor Islambuli, precizând că va publica în curând "testamentele mujahedimilor care şi-au sacrificat viața".

Aceeaşi grupare a mai revendicat şi atentatele comise în august în Pakistan, iar denumirea sa face probabil referire la Khaled Islambuli, implicat în asasinarea preşedintelui egiptean Anwar al-Sadat în 1981.

CHILE

Justiția îi suspendă imunitatea lui Pinochet

Curtea Supremă din Chile a decis, joi, să îi suspende fostului dictator Augusto Pinochet imunitatea specială de care beneficia, pentru a putea fi judecat pentru implicarea în Operațiunea Condor, relatează AFP.

Decizia Curții permite judecarea fostului preşedinte chilian (1973-1990) pentru presupusa responsabilitate în cadrul Planului Condor, un program al dictaturilor militare sud-americane (Argentina, Bolivia, Chile, Paraguay şi Uruguay) pentru eliminarea opozanților politici în anii 1970-1980.

Decizia celei mai înalte instanțe judiciare a țării a fost adoptată cu o majoritate de un singur vot, nouă magistrați votând "pentru" şi opt "împotrivă".

Alegeri prezidențiale în Cecenia

Autoritățile de la Moscova vor organiza, duminică, alegeri prezidențiale anticipate în Cecenia, pentru a-l desemna pe succesorul preşedintelui pro-rus Ahmad Kadârov, ucis într-un atentat revendicat de forțele rebele, relatează AFP.

"Totul este pregătit", a afirmat Comisia Electorală cecenă - sunt şapte candidați, buletinele de vot au fost tipărite, iar 430 de birouri de vot sunt pregătite pentru a le permite celor aproape 587.000 de alegători înscrişi să voteze. Astfel, există un dispozitiv electoral clasic, care ar putea da impresia unor alegeri prezidențiale normale, aşa cum le califică autoritățile ruse, în pofida continuării războiului declanşat în urmă cu cinci ani.

"Aceste alegeri vor fi o formalitate", a declarat Lidia, studentă la Groznâi. Ea nu va vota şi se pregăteşte să urmeze calea exilului - ca alți mii de ceceni care s-au refugiat în străinătate. "De ce să mai votăm, când este evident că el va deveni preşedinte?", a subliniat ea.

Persoana la care s-a referit este Alu Alhanov, ministrul cecen de Interne, candidatul oficial al Kremlinului, care, în mod firesc, va fi ales drept succesor al lui Kadârov, în condițiile în care ceilalți candidați sunt "oameni de paie".

Separatiştii - al căror lider, Aslan Mashadov, a amenințat cu moartea "marioneta" care va fi aleasă în funcția de preşedinte - au calificat viitoarele alegeri drept "un spectacol". Amenințarea lui Mashadov este una reală, având în vedere asasinarea lui Kadârov şi recentele operațiuni de anvergură ale rebelilor.

Alu Alhanov, ofițer de poliție format în şcoala sovietică, care susține Moscova încă de la primul război din Cecenia (1994-1996), a avut un program de campanie foarte clar - "Nu va fi nici o diferență între politica mea şi cea a lui Kadârov".

Organizațiile neguvernamentale pentru apărarea drepturilor omului au calificat deja scrutinul drept "o mascaradă", ca şi în cazul alegerilor anterioare, marcate de numeroase nereguli.

Organizația pentru Securitate şi Cooperare în Europa anunțase inițial că nu va trimite observatori la scrutin. Totuşi, ministrul bulgar de Externe, Solomon Passi, care prezidează OSCE în acest an, a declarat, că va trimite un reprezentant la alegerile din Cecenia. Totuşi, reprezentantul nu va dispune de mandat pentru a se pronunța asupra calității alegerilor, a subliniat Passi.

Ziaristul italian a fost executat

Gruparea Armata Islamică din Irak l-a executat, joi, pe ziaristul italian Enzo Baldoni, care fusese luat ostatic în Irak, a anunțat, în noaptea de joi spre vineri, postul de televiziune Al-Jazeera, citat de AFP.

Postul Al-Jazeera a anunțat că a primit o înregistrare video care conține imagini ale trupului acestuia după execuție, adăugând că a decis să nu difuzeze caseta "pentru a nu şoca sensibilitatea telespectatorilor".

Într-un comunicat care însoțea înregistrarea video, gruparea afirma că ostaticul a fost executat în conformitate cu legea islamică (Sharia). "Decizia a fost luată în urma refuzului Italiei de a da curs cererii grupării şi de a-şi retrage trupele din Irak într-un termen de 48 de ore", adaugă comunicatul difuzat de Al-Jazeera.

Imaginile sunt "înspăimântătoare", potrivit unui oficial italian care a vizionat caseta, citat de agenția Ansa. Potrivit agenției, înregistrarea, care a fost urmărită şi de ambasadorul Italiei la Doha, este "scurtă şi sângeroasă", prezentând împuşcarea ziaristului.

Premierul italian, Silvio Berlusconi, a calificat execuția drept "un act de barbarie". "Nu există cuvinte pentru a descrie acest act inuman care anulează, dintr-o singură lovitură, secole de civilizație şi ne trimite înapoi în vremurile obscure ale barbariei", a declarat Berlusconi, într-un mesaj de condoleanțe adresat familiei ziaristului.

Bush îi recunoaşte lui Kerry meritele în războiul din Vietnam

Preşedintele George W. Bush nu crede că senatorul John Kerry, contracandidatul său în cursa prezidențială, a mințit în legătură cu faptele eroice din timpul războiului din Vietnam, dar a refuzat să condamne un spot împotriva politicianului democrat, relatează New York Times, în ediția electronică. Declarațiile lui Bush, într-un interviu de o jumătate de oră acordat ziarului american, anulează criticile grupului de veterani Swift Boat Veterans for Truth, care îl acuzau pe Kerry că ar fi obținut medaliile din Vietnam în mod nedrept. Acuzația a alimentat disputele de la Washington mai mult de două săptămâni.

În interviul care s-a referit la pregătirea Convenției Republicane, la reconstrucția Irakului sau la amenințările nucleare pe care le reprezintă Coreea de Nord sau Iranul, Bush se consideră tot o victimă a organizațiilor de veterani, numite "grupurile 527", după numărul articolului din Codul Fiscal care autorizează funcționarea lor. "Înțeleg cum se simte John Kerry. Şi eu am fost atacat de grupurile 527", a spus liderul de la Casa Albă, precizând că joi dimineață vorbise cu senatorul John McCain care fusese de acord să sesizeze Comisia Electorală Federală pentru a interzice campania acestor organizații.

Cuba rupe relațiile diplomatice cu Panama

Guvernul cubanez a anunțat întreruperea relațiilor diplomatice cu statul Panama, în urma amnistiei acordate de această țară celor patru militanți care au încercat să îl asasineze, în noiembrie 2000, pe preşedintele Fidel Castro, relatează AFP. "Guvernul revoluționar anunță că, începând din acest moment, 16.15 (23.15 ora României), relațiile diplomatice dintre Cuba şi Republica Panama au fost întrerupte pentru o perioadă nedeterminată", se arată într-un comunicat oficial al autorităților de la Havana.

Cu mai puțin de o săptămână înaintea încheierii mandatului său, preşedintele panamez, Mireya Moscoso, a semnat un decret de amnistiere a 175 de deținuți, printre care se numără şi un important opozant al regimului lui Fidel Castro, Luis Posada Carriles, în vârstă de 76 de ani, şi trei complici ai acestuia. Ei au fost condamnați pentru o tentativă de asasinare a preşedintelui cubanez în perioada summitului ibero-american desfăşurat la sfârşitul anului 2000, în Panama.

Cuba a avertizat, duminică, autoritățile cubaneze că grațierea celor patru militanți va atrage "automat" întreruperea relațiilor diplomatice dintre cele două state. Preşedintele Moscoso a afirmat, într-o conferință de presă, că a luat această decizie din "motive umanitare". "Am acordat această grațiere din motive umanitare, deoarece deținuții puteau fi extrădați în Venezuela sau în Cuba, unde sunt sigură că ar fi fost ucişi", a declarat ea.

FLASH

■ **Declarație** ■ Georgia are nevoie de o armată de rezervişti şi va lansa un program de pregătire în acest scop, pentru a-şi extinde capacitățile militare în caz de război sau catastrofe, a declarat, joi seara, preşedintele georgian, Mihail Saakaşvili. ■ **Numire** ■ Fostul ministru pakistanez de Finanțe Shaukat Aziz a fost ales, ieri, de către Parlament în funcția de prim-ministru. ■ **Retragere** ■ Firma kuwaitiană la care sunt angajați şapte şoferi de camion luați ostatici în Irak a anunțat, ieri, că se va retrage din această țară, acceptând condițiile impuse de terorişti, a relatat postul de televiziune Al-Arabiya. ■ **Armament confiscat** ■ Militarii polonezi şi polițiştii irakieni au confiscat, vineri, mai multe arme şi au arestat două persoane în apropiere de Karbala, în centrul Irakului, a anunțat purtătorul de cuvânt al diviziei multinaționale aflate sub comandă poloneză. ■ **Centrale nucleare** ■ Rusia intenționează să construiască noi centrale nucleare în Iran, a declarat Aleksandr Afrov, vicepreşedintele companiei ruse Atomstroiexport şi directorul departamentului pentru proiectele nucleare din Iran. ■ **Reformă** ■ Proiectul de lege cu privire la restructurarea generală a serviciilor americane de informații va fi finalizat la sfârşitul lunii septembrie, a anunțat, joi, Senatul Statelor Unite.

Pagină realizată de CRISTINA GOGA din surse MEDIAFAX, CLICK NEWS și A.M. PRESS

TRĂSNAIA ZILEI

Vampirița din Serbia

Cetățenii din localitatea sârbească Lopusnik, din Serbia centrală, au cerut permisiunea autorităților de a exhuma un cadavru "suspect".

După cum informează agenția italiană de presă Ansa, cităND presa belgrădeană, totul a început cu un accident rutier în care o femeie şi-a pierdut viața. După înmormântare, rudele victimei au primit un telefon de la decedată, astfel că ei au cerut permisiunea de a exhuma cadavrul. Cererea le-a fost respinsă, ei bucurându-se însă de aprobarea tuturor localnicilor din Lopusnik.

Potrivit sursei citate, locuitorii sunt convinşi că bunicul decedatei ar fi fost un vampir, astfel că şi nepoata este suspectată de a fi o demnă urmaşă a contelui Dracula.

Viața liberă
Fondat 1989
COTIDIAN INDEPENDENT

Radu MACOVEI Director general
Grigore LAZAROVICI Director general adjunct
Katia NANU Redactor şef adjunct
Dan PLĂEŞU Secretar general de redacție
Mioara MĂNĂILĂ Director publicitate
Gheorghe ARSENIE, Viorel BUCUR Secretari de redacție

SOCIAL - Mariana ILIESCU, Marius MOTOTOLEA, Viorel MÂRZA, Petrica PAȚILEA
TRANZIȚIE - Aurel STANCU, Cristinel LUCA, Anca Mihaela SPÂNU
POLITIC - Gabriela CIMPOCA, Victor CILINCĂ, Maria MĂNDIȚĂ, Ovidiu AMĂLINEI
JURIDIC - Ştefan DIMITRIU, Costel CRÂNGAN, Maria STANCIU
CULTURĂ - Silvia MIHALCEA, Th. PARAPIRU Angela RIBINCIUC, Roxana PENCIU, Nicoleta CRÂNGANU
INVESTIGAȚII - Alina DURBACĂ, Laura GURĂU, Corina ZEGREA
SPORT - Gheorghe ARSENIE, D.C. PREDESCU
EDITOR ŞTIRI - Cristina GOGA
FOTO - Vasile CABURGAN, Sorin PANĂ, Costel STROE
SUBREDACȚIA GALAȚI NORD - Ion Trif PLEŞA
DESIGN Cristian LIPAN
ISSN 1221-4914

REDACȚIA ŞI ADMINISTRAȚIA
Galați, str. Domnească nr. 68
SECRETARIAT TEL. 460 620, FAX. 471 028
POLITIC, CULTURĂ, INVESTIGAȚII, TRANZIȚIE, JURIDIC 414 630
RELAȚII CU PUBLICUL 461 772, SPORT 411 644, TEHNO 462 460
DEPARTAMENT CALCULATOARE
Camelia LUPU, Lili CRÂCIUN, Tiberiana PRISĂCARIU, Olguța CRISTEA, Monica BOCZAR, Ionel PRODAN, Carmen ROPOTAN, Laura CODREANU, Elena GRĂDINARU, Rodica PANDELEA, Luminița CHIRILĂ, Carmen BONCIU, Vasilica PRODAN, Zoica FOTACHE
Tehnoredactare realizată pe echipamente livrate de ROMLOTUS

PUBLICITATE
str. Domnească nr. 68
TEL. 463 664, 460 719
FAX 460 875
TECUCI
Casa de Cultură
TEL.FAX 820 508
DIFUZARE
TEL. 460 395

Tipografia VL
Pănuț HAGHIAC, Nicuşor CRÂCIUN, Năstase VÂRLAN, Niță NICUŞOR, Ion MACOVEI, Daniel VOICU, Ghiță PETREL, Marius NECHITA
Comenzi la tel.
0236 416 911-int.37
BRAT
Publicație certificată de Biroul Român de Audit al Tirajelor

Echipa de serviciu:
Secretar de redacție: Viorel Bucur
Cap limpede: Maria Stanciu, Cristi Luca
Corectură: Lili Arghir, Ramona Mitache

Premiile MTV

Festivitatea va fi transmisă simultan de toate cele 42 de canale ale MTV, care pot fi recepţionate în peste 400 de milioane de case din întreaga lume.

Moştenirea cerşetorului

Marc Lecocq, în vârstă de 41 de ani, unul dintre cei mai cunoscuţi cerşetori din staţiile de metrou din Bruxelles, s-a îmbogăţit peste noapte, tătăl său, răpus de cancer, lăsându-i moştenire 350.000 de euro.

IMPACT

FILME LA TV

CRIME ÎN VIS
(thriller, SUA, 1998)

Pro TV, sâmbătă, ora 23,00

Cu: Annette Bening, Aidan Quinn, Robert Downey Jr.

Claire Cooper (**Annette Bening**) încearcă cu disperare să-i convingă pe cei din jur că mintea ei interferează cu mintea unui ucigaş nebun - stimulat de amintirile ei din copilărie - dar, cum nu o crede nimeni, îşi dă seama că nu are decât o singură cale de a se elibera. Pentru a-l opri pe ucigaş va trebui să pătrundă în mintea lui pentru totdeauna. Alunecarea ei în demenţă se dovedeşte a fi singura soluţie firească.

PREMONIŢII
(dramă, SUA, 1994)

Prima TV, sâmbătă, ora 1,00

Cu: Eric Roberts, Kari Wűhrer, Ron Perlman

Lila (**Kari Wűhrer**), o elevă de liceu, îşi descoperă capacitatea, până atunci latentă, de a vedea viitorul. În momentul în care un profesor o angajează pentru un test psihologic, Lila devine ţinta ucigaşului femeii pe care a văzut-o în visele premonitorii.

VICTOR/ VICTORIA
(muzical, Anglia-SUA, 1982)

ProCinema, sâmbătă, ora 20,00

Cu: Julie Andrews, James Garner

Victoria (**Julie Andrews**) este o cântăreaţă de operă falită ce încearcă cu disperare să-şi găsească ceva de lucru în Paris. Cu ajutorul unui cântăreţ gay dintr-un club de noapte, Toddy, ea ajunge la concluzia că şi-ar găsi mult mai uşor de lucru dacă ar fi bărbat, aşa că-şi inventează o nouă identitate, Victor, dar care trebuie să joace tot un rol de... femeie!!! Situaţia se complică în momentul în care unul din cei mai mari gangsteri din Chicago ajunge să facă o pasiune pentru Victor/Victoria...

CASĂ DE PIATRĂ

Moda plicului de nuntă

Sezonul nunţilor a debutat spectaculos la Galaţi, cu un număr de 127 de ceremonii în doar trei zile. Tinerii se înghesuie să se căsătorească, făcând coadă la Starea Civilă. Grădina Botanică este, în acest sezon, foarte solicitată de alaiul de nuntaşi. În Grădină au loc adevărate şedinţe foto.

Numărul mare de solicitări face ca găsirea unui restaurant să fie o adevărată aventură. Localurile sunt închiriate până în noiembrie, aşa că tinerii care nu au închiriat un salon încă de la începutul anului, acum trebuie să aştepte sezonul de anul viitor. Unul dintre accesoriile obligatorii ale nunţilor a devenit plicul. Nunta la români seamănă din ce în ce mai mult cu o loterie a plicurilor. "Darul cu strigare" a devenit "banul la plic" sau, după caz, "banul băgat în căsuţa de piatră".

Tinerii vor să spună "da"

Cu orice preţ tinerii vor să spună "da". Ei îşi unesc destinele, sfidând uneori chiar sărăcia şi faptul că nu au cu ce porni în viaţă. Îşi pun toate speranţele în banii pe care îi vor obţine la nuntă, după ce vor achita toate datoriile.

Doar în decurs de trei zile - vineri, sâmbătă, duminică - au avut loc nu mai puţin de 127 de nunţi, ceea ce demonstrează că nimic nu poate sta în calea unor tineri care se iubesc.

Nunta devine însă un calvar atunci când aştepţi ca invitaţii să vină la petrecere. Emoţia aşteptării lor este epuizantă. Teama că unii nuntaşi ar putea să nu pună în plic atât cât ar trebui dă fiori mirilor şi părinţilor care au cheltuit o mulţime de bani cu costumele, rochiile, aranjamentele şi meniul.

"Fiţe" de Manciuria

Pe de o parte sunt nunţile cu "fiţe", cu baloane multicolore şi ghirlande, inimi şi inele din baloane umplute cu heliu, meniuri ce se vor sofisticate cu icre de Manciuria, limuzine, jocuri de lumini şi focuri de artificii, oficieri în Grădina Botanică, unde plăteşti 1.500.000 de lei pentru a avea o ceremonie altfel.

La pol opus sunt nunţile simple, unde meniul e compus din sărmăluţe şi mămăliguţă, din friptură cu cartofi şi ciorbă de potroace dimineaţa, cu ţuică la început şi vin vărsat la sfârşit.

La nunţile din prima categorie şi plicul din final trebuie să fie mult mai "grăsuţ"... Dar, au fost cazuri când mirii nu şi-au scos nici măcar banii pe care i-au cheltuit pe organizare, finalul transformându-se în tragedie.

Plicurile din căsuţă

Pentru ca invitaţii să nu aibă o jenă atunci când se duc cu plicul la miri, a fost inventată ... căsuţa de piatră, respectiv din carton. Asta înseamnă o cutie colorată, cu aspect de casă, cu o fantă în care nuntaşii introduc, la plecare, plicurile. O puşculiţă. Ce conţin, însă, plicurile, Dumnezeu cu mila sau cum le-o fi norocul mirilor.

Cursul... plicurilor

La nunţile fioase, nuntaşul se ghidează după cât de sofisticat e meniul, după banii cheltuiţi pe aranjamente: "darul" din plic are un curs între 100 de euro şi 500 de euro. După buget!

La nunţile mai simple, cu meniu fără "figuri" şi muzică "la plăci", "preţul" este între 1 şi 2 milioane de lei de familie.

"Un joc de întrajutorare"

"Nunta era cândva un fel de petrecere de întrajutorare", ne-a spus Paul Buţă, culegător de folclor din zona Moldovei şi amfitrion la multe dintre nunţile Galaţiului. "Tinerii se căsătoreau şi făceau nuntă pentru că invitaţii veneau ba cu câte o găină, o raţă, un cocoş, cu un set de linguri sau cuţite, cu o pătură şi 5 lei. Norocoşii primeau chiar un pat sau un dulap şi uite-aşa, de la fiecare câte ceva, se strângea de o gospodărie. De aici a pornit nunta cu dar. Dar, deh, sunt ani de când, mai ales la oraş, nu se mai practică nunta cu dar, deşi, sincer să fiu, era o treabă sigură şi, de ce nu, amuzantă, pentru că vornicul, omul cel mai ghiduş şi mai amuzant de la nuntă, avea menirea de a strânge darul şi era un moment foarte distractiv", continuă Paul Buţă.

Mulţi tineri care se căsătoresc şi care au părinţi cu bani vor să aibă o nuntă de vis. Pentru ca visul să devină realitate, cheltuiesc sume exorbitante pentru a avea un restaurant împodobit, de multe ori, chiar prea împodobit: "Am văzut săli încărcate cu sute de baloane, împopoţonate cu fel de fel de podoabe. Programul artistic impus de organizatorii nunţii a făcut din petrecere un spectacol la care invitaţii au stat şi au privit. Am văzut multe nunţi din acestea, scorţoase, la care ţi-e şi frică să râzi. Ştiu că la astfel de nunţi părinţii au cheltuit zeci de mii de euro. Au crezut că invitaţii se vor simţi şi vor pune în plic sume pe măsură. Dar uneori nu se întâmplă aşa. Ies, în final, cu datorii mari", povesteşte Paul Buţă, care vine la nunţi îmbrăcat în opinci şi ţări şi cântă folclor autentic.

"De câţiva ani e moda plicurilor. Numai că e riscant. Că nu ştii cât pune omul în plic. Mie mi se pare normal să dai un dar la nuntă, e firesc să fie aşa pentru că ajuţi tinerii să pornească la drum." La nunţile cu fiţe nu vezi nici plicuri pe masă, că cică nu e elegant să îi dai de înţeles invitatului că trebuie să dea bani. Dar e o treabă ştiută, civilizată şi de bun-simţ să dai tinerilor căsătoriţi un dar de bani la început de drum. Tocmai la nunţile cu fiţe s-a întâmplat ca unii invitaţi să nu dea nimic sau să dea plicul gol", povesteşte Buţă.

Patronii restaurantelor spun că meniurile se plătesc chiar dacă invitaţii nu vin: "Omul comandă dinainte pentru 150 de persoane pentru ca noi să putem face aprovizionare. Pregătim felurile de mâncare pentru 150 de porţii. Dacă oamenii nu vin asta e, noi nu avem ce face, am bătut palma pentru 150 de porţii, chiar dacă s-au mâncat doar 100", spune Dumitru Ficaş, patronul unui salon de nunţi din Galaţi. Loterie sau nu, afacere sau nu, nunţile se ţin lanţ. Galaţiul nu are atâtea saloane şi restaurante la câte nunţi au loc în sezonul acesta, de vară-toamnă.

Şi totuşi se căsătoresc

Dacă tinerii nu s-au hotărât să se căsătorească încă de anul trecut sau măcar la începutul anului, ei bine, sunt nevoiţi să mai aştepte încă un an până vor găsi un local liber.

"Restaurantul e închiriat până în noiembrie inclusiv, chiar şi decembrie. Vorbim de sâmbete şi duminici ocupate pentru nunţi cu avans dat ca rezervare. Rezervările sunt făcute de la începutul anului, dar şi de anul trecut", ne-a spus Rică Secuianu, patronul restaurantului Continental din Galaţi.

Dar şi restaurantele mai mici din centrul oraşului sau din cartiere sunt solicitate. Tinerii vor să se căsătorească şi pornesc la drum cu sufletul deschis, convinşi că de felul în care va reuşi nunta depinde fericirea lor în viaţa în doi.

ALINA COMŞA
Foto: SORIN PANĂ

REFLECTIILE lui Costache

Sir Sandu

MIHAI COSTACHE

Pentru mulţi dintre români, cel mai important eveniment al săptămânii care se termină nu e majorarea guvernamentală a primelor pentru antrenorii lotului de gimnastică, nici congresul PSD, poate că nici anunţarea la radioul public a cotelor apelor care te trec în piaţă, când vezi preţurile. Chiar dacă pe unii i-o fi zgâriat pe retină imaginea campioanei olimpice coborând la Constanţa cu aurul talangă de gât din Oltcitul părintesc, meciul Manchester United - Dinamo, trebuie să rămână de referinţă, pentru că Sir Sandu (ei, cum care Sir Sandu, Sir Sandu, Fergusson, că doar nu Boc) a jucat cu cele mai naşpa rezerve pe care le-a găsit prin curte, pe la club. Nu, nu că tabela lor de marcaj n-ar suporta scoruri mai mari de 10-0 pentru gazde. La urma urmei luau una cu împrumut, de la Wimbledon şi tot o scoteau la capăt. Pur şi simplu, Sir Sandu Fergusson a crezut că dacă-i mai bagă titulari pe Ciggs, Keane şi Scholes ăştia o să râdă tot meciul şi apăreau probleme diplomatice mai mari chiar şi decât trebuşoara cu Bâstroe. Haga ne mânca, inclusiv în această chestiune. Parcă văd că le dădeam englezilor fregatele înapoi, aşa, de mândrie.

Pe de altă parte, Zenga s-a crezut şi el un Sir Fergusson al fotbalului românesc din Bucureşti, şi-a menajat titularii dar sârbii n-au înţeles poanta şi Dică a ieşit eroul meciului pentru că s-a jucat de-a Raţ în careul advers. Dică, acest Mozacu al Stelei.

Iar despre Oţelul... ce să mai zic. Am convingerea că ratările lui Mozacu sunt mai frumoase chiar şi decât cele ale lui Cernat, ceea ce la un moment dat era greu de crezut. De asemenea, îmi vine greu să cred că Vali Ştefan + băieţii cu care consulul României la Belgrad a venit la meci aveau vreun motiv să se substituie Sidexploziei.

Din aventura balcanică avută de Oţelul, îmi pare că n-o să ne rămână decât imaginea gecuţei stacojii tip pufoaică fiartă pe care antrenorul Cârţu şi-a înghesuit-o în bagaje, semn că nu suportă făţoşenia parpalacelor de mers pe la recepţii. Altminteri un semn bun, pentru care zic s-ar merita măcar un "mulţumesc, dom' Sorin" din partea preşedintelui Boghici. Şi-a lui Şuker. Şi-a mea.

UN ZÂMBET PE ZI

"Pe căldura asta nu răspund la provocări!"

Spak (pentru necunoscători: Rotweiller)

DUMINICĂ, LA MIAMI

Premiile MTV Video Music

Show-ul MTV Video Music Awards ce se va desfăşura la Miami pe 29 august aduce în atenţia publicului artiştii BMG nominalizaţi la aproape toate categoriile de premii.

Usher cu piesa "Yeah" are cele mai multe nominalizări: "Best Video", "Best Male Video", "Best R&B Video", "Best Dance Video", "Best Choregraphy", un total de 5 nominalizări. Britney Spears şi a ei piesă "Toxic" este prezentă şi ea în lista nominalizaţilor la categoriile: "Best Video", "Best Female Video", "Best Dance Video", "Best Pop Video". Nu lipsesc din cadrul nominalizărilor nici: Christina Aguilera - "The Voice Within", Justin Timberlake - "Senorita", Alicia Keys - "If I Ain't Got You", Avril Lavigne - "Don't Tell Me". Aşa cum ne-au obişnuit, OutKast cu piesa "Hey Ya" sunt prezenţi printre nominalizaţi la categoriile "Best Video", "Best Hip Hop Video", "Best Direction", "Best Art Direction". Nu lipsesc dintre nominalizaţi debutanţii: Maroon 5 - "This Love" la categoriile "Best Group Video" şi "Best New Artist", la această categorie fiind nominalizată şi o tânără speranţă a industriei muzicale, la numai 16 ani, Jojo şi piesa "Leave".

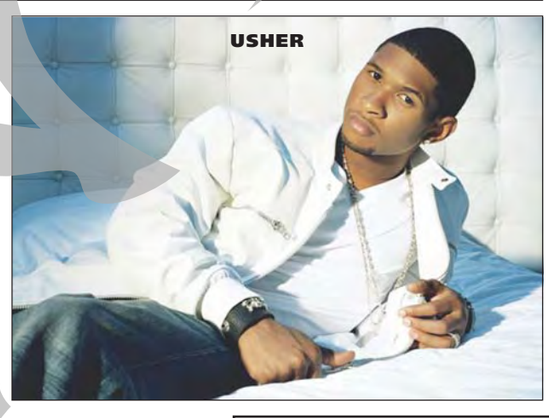

Principalii prezentatori ai premiilor MTV de la Miami vor fi Usher şi Missy Elliot.

Festivitatea va fi transmisă simultan de toate cele 42 de canale ale MTV, care pot fi recepţionate în peste 400 de milioane de case din întreaga lume.

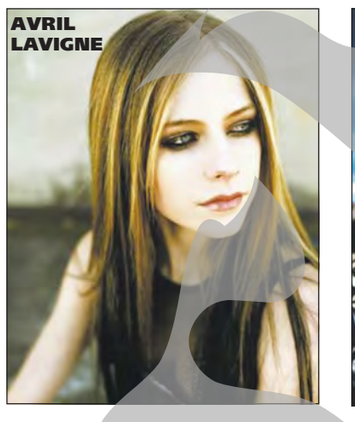

De la Poliţia Rutieră

Unde va fi radarul

Sâmbătă

În municipiul Galaţi - pe străzile Siderurgiştilor şi Brăilei, pe Drumul de Centură şi pe Faleza Superioară; în municipiul Tecuci - pe străzile 1 Decembrie 1918 şi Tecuciul Nou.

În judeţ, pe Drumul Naţional (DN) 24 - în localităţile Munteni şi Cosmeşti; pe DN 25 - la Lieşti, Tudor Vladimirescu, Independenţa şi Şendreni; pe DN 26 - la Şivica şi Folteşti; pe Drumul Judeţean (DJ) 251 - la Slobozia Conachi şi Pechea.

Duminică

În municipiul Galaţi - pe străzile Brăilei, Siderurgiştilor şi Domnească, pe bulevardul George Coşbuc şi Faleza Superioară; în zona municipiului Tecuci - pe raza localităţilor Munteni, Berheci şi Barcea.

Pe Drumul Naţional (DN) 25 - la Tudor Vladimirescu, Independenţa, Şendreni şi Piscu; pe DN 26 - la Vânători şi Frumuşiţa; pe Drumul Judeţean (DJ) 251 - la Smârdan şi Slobozia Conachi.

Angajăm:

Inginer

pentru poziţia de:

Reprezentant vânzări

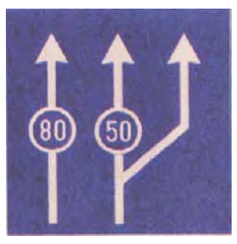

Acum poţi alege viteza cu care avansezi în carieră.

Cerinţe:
-Abilităţi de comunicare
-Bun coechipier
-Posesor permis auto

Oferim:
-Carieră pe termen lung
-Salariu motivant
-Autoturism de serviciu

Aşteptăm CV la OP 6, CP 269.

BRUXELLES

Un cerşetor a moştenit 350.000 de euro

Marc Lecocq, în vârstă de 41 de ani, unul dintre cei mai cunoscuţi cerşetori din staţiile de metrou din Bruxelles, s-a îmbogăţit peste noapte, tătăl său, răpus de cancer, lăsându-i moştenire 350.000 de euro.

După cum informează presa belgiană, citată de Germany Live, Lecocq doreşte ca din aceşti bani să îşi cumpere o locuinţă, pentru ca după ani buni de trăit pe străzi să poată avea şi el în sfârşit o adresă fixă. "Şi cred că o să-mi pregătesc o friptură în sânge, gratinată cu ciuperci", a mai mărturisit belgianul cotidianului "De Morgen".

Până în momentul când va intra în posesia moştenirii, bărbatul va continua însă să cerşească la metrou, pentru a face rost de bani de ţigări şi mâncare. Cu toate că face această activitate de câţiva ani, belgianul spune că nu s-a putut obişnui niciodată să cerşească. "Este groaznic să fii mereu nevoit să stai cu mâna întinsă, sperând că la un moment dat cuiva i se va face milă de tine", s-a confesat cerşetorul.

Strămoşii cangurilor au fost văzuţi în Chile

Autorităţile chiliene au anunţat că mai mulţi conducători auto susţin că au văzut un grup de animale ciudate care seamănă cu strămoşii cangurilor, informează Ananova.

Potrivit rapoartelor efectuate de poliţişti, pe baza declaraţiilor martorilor oculari, creaturile desprinse parcă din Jurassic Park au fost observate pe o autostradă, la nord de Santiago. Animalele, care au o înălţime de peste doi metri, au fost văzute pentru mai multe zile la rând, de persoane care circulau pe autostrada ce leagă oraşele Iquique şi Arica, din Deşertul Atacama. Hernan Cuevas, unul dintre martorii oculari, a declarat: "Un animal foarte ciudat, care arăta ca un dinozaur biped cu o coadă lungă a trecut strada chiar prin faţa maşinii mele".

Un purtător de cuvânt din cadrul poliţie a declarat: "Nu este ceva neobişnuit ca oamenii să vadă lucruri ciudate în zona deşertului. Dar faptul că pentru prima oară atât de mulţi oameni susţin că au văzut acelaşi lucru, cam în acelaşi interval de timp, ne-a atras atenţia".

CONCURS Viaţa liberă

Începe şcoala în forţă!

Adună 12 (douăsprezece) taloane în perioada 27 august - 9 septembrie (inclusiv). Trimite/depune la redacţie (str. Domnească nr. 68) sau la chioşcurile Vieţii libere cele 12 taloane, într-un singur plic, până la data de 13 septembrie, ora 12,00. Tragerea la sorţi pentru desemnarea câştigătorului va avea loc pe 13 septembrie, ora 13,00, la sediul redacţiei.

Premiul 1: un calculator

în valoare de 15.000.000 lei, oferit de Vox Center

Premiul 2: un birou

în valoare de 5.500.000 lei, oferit de Pal Expert

Viaţa liberă CONCURS Talon de participare

Nume.....

Prenume.....

Cu acest talon poţi participa la tragerea la sorţi care va avea loc în data de 13 septembrie 2004

Altă Viață magazin

T-Rio vor să cucerească Europa

Single-ul "Choopeta" al trupei T-Rio se află pe poziția a şasea în Topul European al revistei Billboard.

În România, trupa T-Rio a surorilor triplete Thaďsa, Thaďna si Thayana este distribuită de Nova Music iar noul lor album, ce poartă acelaşi nume ca şi single-ul ce a făcut înconjurul lumii, "Choopeta" este deja pe piață în format CD şi casetă audio.

Videoclipul "Choopeta" se difuzează pe toate posturile TV de specialitate iar şansele ca fetele să includă România în programul de promovare al albumului proaspăt lansat sunt din ce în ce mai mari.

Născute în aceeaşi zi acum 19 ani în Brazilia, surorile triplete Thaďsa, Thaďna si Thayana şi-au început cariera artistică foarte devreme, împărtăşind acelaşi destin. Ele au studiat baletul din copilărie şi şi-au lărgit orizonturile câțiva ani mai târziu când au descoperit jazz-ul modern şi dansul contemporan. În acelaşi timp fetele au luat lecții de teatru. În aceste domenii au dovedit atât de mult talent încât li s-a oferit foarte repede posibilitatea de a susține show-uri de către una dintre cele mai mari şi respectate companii de turism din Brazilia.

Dragostea pentru scenă le-a făcut pe cele trei surori să părăsească capitala şi să pornească într-un turneu în Brazilia ca dansatoare împreună cu grupul pop "Sandy & Junior", turneu care s-a bucurat de un succes fenomenal de neegalat în Brazilia. Prestația tripletelor a atras atât privirile publicului cât şi ale profesioniştilor în domeniu care au fost impresionați de evoluția acestora pe scenă. Thaďsa, Thaďna şi Thayana au hotărât să transforme această pasiune pentru show-biz într-o carieră solidă. Fiind nedespărțite de la naştere ele aveau de acum înainte obiectivul de a-şi îndeplini această ambiție. Continuându-şi dezvoltarea artistică, cele trei fete s-au mutat în capitala culturală a Braziliei, Rio de Janeiro, unde au studiat canto şi au învățat să citească şi să scrie muzică cu mari artişti şi compozitori.

Acum aproximativ un an, soarta a făcut ca fetele să-şi stabilească rezidența artistică în Paris. S-au îndrăgostit de capitala franceză şi de mixtura de culturi şi genuri muzicale din toată lumea şi şi-au fixat încă un obiectiv: să triumfe şi în această țară, combinând senzualitatea şi frenezia culturii braziliene cu influențele muzicii contemporane franceze.

Primul lor single, "Choopeta", reflectă această provocare. Un vechi cântec brazilian, aparținând genului folk, cântat pentru prima oară în 1939 de legendara Carmen Miranda, "Choopeta" (Mamae Eu Quero) a fost revitalizat de producția modernă şi de interpretarea inovativă.

Single-ul se află pe primul album "Choopeta" al celor trei surori care au îmblânzit inimile tuturor francezilor, aşa cum şi-au propus. "Choopeta" aduce versiuni proaspete ale frumoaselor cântece braziliene vechi şi cântece noi pe care T-RIO-ul de succes le-a scris după personalitatea şi spiritul plin de vitalitate.

Sarah Jessica Parker mai vrea un copil

Protagonista serialului "Totul despre sex", actrița americană Sarah Jessica Parker, şi soțul ei, actorul Matthew Broderick, îşi doresc încă un copil.

După cum informează Germany Live, în timp ce se afla pe platourile de filmare pentru un spot pentru compania Gap, a cărei imagine este, vedeta a fost auzită vorbind la telefon şi spunând că îşi doreşte foarte mult să mai aibă încă un copil. "Am vorbit cu Matt, şi este şi el de acord. Am fost apoi la doctor şi am aflat că totul este în regulă şi că pot rămâne însărcinată din nou. Mai trebuie să fac câteva teste şi după aceea trecem la treabă. L-am întrebat şi pe James dacă îşi mai doreşte să aibă o surioară sau un frățior, iar el a fost foarte fericit", se confesa Parker în timpul discuției telefonice.

MODA şI NOI

Taiorul - veşnic elegant

Pentru sezonul ce tocmai a debutat, Casa de Modă Brocart vă propune câteva variante de ţinute nu numai practice, dar şi - în opinia noastră, "altceva" decât ce putem vedea pe stradă, zilnic.

Taiorul este şi va fi veşnic elegant.

Lungimea fustelor este în jurul genunchilor: fie sub genunchi, fie la jumătatea lor sau deasupra acestora. Se poartă, în general, taioarele scurte, cambrate.

La culori, în mare vogă este roşul, foarte şic fiind să fiţi îmbrăcată de sus până jos în aceeaşi culoare. De exemplu, la un taior roşu, asortaţi pantofi roşii, poşetă roşie, o eşarfă roşie, eventual mănuşi din piele subţiri, de aceeaşi culoare. În completare, dresuri culoarea piciorului sau chiar (mai extravagant), tot roşii.

Se poartă stofele ce au fir de catifea sau fir strălucitor.

Taioarele cu fir sunt foarte apreciate de creatorii de modă. Ele dau oricărei siluete o strălucire aparte, fără să deranjeze ochiul nici măcar în timpul zilei.

Iată câteva sugestii pentru **XXL**, pornind de la modele clasice, cu mici accente şic:

n La un taior este suficient să asortaţi o manşetă despicată şi continuată cu nasturi pe mânecă până la cot. Se asortează bine cu un guler dublu de rever (două - de mărimi diferite, unul peste altul).

n Taior simplu, dar cu clape duble paspoalate, marcate de un nasture pe mijlocul lor şi poziţionate în dreptul sânilor şi al şoldurilor.

n Un sacou - jachetă foarte şic poate fi încheiat cu un fermoar metalic sau chiar din strasuri. Buzunarele aplicate se potrivesc foarte bine la acest model. El are o notă uşor sport, ce se asortează foarte bine mai ales la pantaloni.

n Pentru că moda volanelor nu a trecut, puteţi aplica la mânecă şi la gât (pe un decolteu în V lung) volane din voal asortat.

n Costumul taior poate fi confecţionat în genul jeanşilor: fustă dreaptă, încheiată cu nasturi în faţă (eventual metalici), tighelită cu buzunare aplicate la spate. Taiorul imită geaca de jeans - guler, manşete,

buzunare aplicate , tighele duble.

n Costumul în trei piese. Pantalon sau fustă, maieu şi sacou încheiat într-un singur punct în talie. Aici puteţi folosi orice element decorativ: broşe, brandenburguri, flori din material textil, broderii, aplicaţii metalice.

n Rochie tip sacou - încheiată în faţă, cu clape la buzunare, lungă până la genunchi.

n Rochie şi sacou - rochie fără mânecă, bărcuţă la gât şi sacou încheiat în talie.

n Fustă din stofă sau blug, până la genunchi, maletă tricotată şi jachetă - pulover încheiată în faţă, din acelaşi material cu maleta.

ANCA MOCANU PETREA

Din secretele machiajului

Fiecare dintre noi avem o trusă personală de machiaj. De multe ori nici nu mai ştim ce mai avem înăuntru sau ce putem să facem cu toate lucrurile de acolo. Vă dezvăluim câteva mici secrete legate de machiaj:

n Pentru a te asigura că ochii tăi nu riscă o infecţie din cauza produselor de machiaj trebuie să ţii minte câteva lucruri simple. Aruncă rimelul după trei luni, nu păstra fardul de pleoape mai mult de 18 luni, iar pe cel sub formă de cremă aruncă-l după un an. Ascute bine creioanele pentru conturul ochilor şi păstrează-le curate.

n Pentru a evita ca rimelul să ţi se întindă pe faţă, aplică-l doar pe genele de sus. Apoi periază genele cu o perie pentru spâncene pentru a îndepărta surplusul de mascara.

n Vrei ca faţa ta să capete o strălucire sănătoasă? Încearcă să

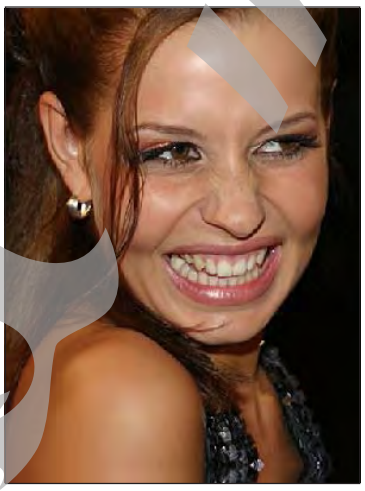

foloseşti un fard de obraz sub formă de gel sau cremă în loc de pudră. Alege o nuanţă de roz pentru a avea un look cât mai natural. Fardurile sub formă de gel sau cremă sunt transparente şi se întind uşor. Aplică-le pe obraji şi apoi întinde-le spre tâmple pentru a obţine o acoperire uniformă.

n Dacă vrei să-ţi aranjezi manichiura şi ai la dispoziţie doar câteva minute nu intra în panică. Trebuie doar să-ţi tai unghiile într-o formă pătrată, să le pileşti puţin colţurile şi să aplici un stat de lac incolor pentru strălucire. Aplică puţină cremă sau ulei pentru mâini pentru a înmuia cuticulele şi a hidrata mâna.

n Anul acesta trendul pentru sprâncene este ca acestea să aibă un aspect cât mai natural. Nu se mai poartă sprâncenele subţiri. Foloseşte un creion, neapărat, de culoarea sprâncenelor tale, pentru a le desena un contur fin.

n Dacă îţi simţi picioarele obosite răsfaţă-le cu o baie. Umple un vas cu apă caldă şi adaugă puţin ulei de baie. Pune pe fundul vasului câteva pietre mici. Calcă timp de 15 minute pe aceste pietre şi ai să te simţi apoi total relaxată.

ELENA VĂ SFĂTUIEşTE:

Ţinută de vacanţă

Dacă nu aţi plecat încă în vacanţă, vă sugerăm o ţinută lejeră:

n Luaţi o eşarfă, cu care vă legaţi la spate după ce v-aţi acoperit sânii. Fixaţi mijlocul feţei şi faceţi trei tighele verticale; treceţi un şiret printre cusătura 1-2 în jos, iar printre 2-3 în sus şi legaţi-vă după gât.

Din acelaşi material confecţionaţi un dreptunghi pe care să-l legaţi într-o parte sau în faţă, alegând lungimea după preferinţe.

n Pentru a fi unică, dacă mai aveţi material la fel sau o culoare asortată, eventual alb, executaţi o pălărie: un fund rotund (cât o farfurie de desert), un dreptunghi cu lungimea cât circumferinţa capului, lăţimea de 10-15 cm şi un bor continuu sau pierdut la spate. Croiţi câte două şi puneţi între ele o foaie de duplex dublă sau carton, sau apretaţi-le cu amidon sau aracet foarte concentrat.

Pentru bor faceţi două cercuri concentrice cu distanţa de 5-10 cm între ele. Cercul mai mic trebuie să aibă circumferinţa capului dumneavoastră.

n Vă sugerez şi o geantă de dimineaţă din acelaşi material: Un disc şi un dreptunghi cusut de el dau un sac, pe care îl strângeţi la gură c-un şiret şi-l prindeţi într-un punct şi de fund. Apoi, îl aruncaţi cu graţie peste umăr...

Vă stăm în continuare la dispoziţie cu alte sugestii. Ne puteţi scrie pe adresa redacţiei: str. Domnească nr. 68.

ELENA MIHAILOV

REŢETA SĂPTĂMÂNII

Mere "fantezii"

n 1,200 kg mere n 300 g zahăr n 200 g frişcă bătută n 1 borcan compot de struguri n 2 plicuri vanilie

Se spală merele şi se face un orificiu la mijlocul fiecăruia, scoţându-se sâmburii.

În acest orificiu, se introduc strugurii din compot, după ce au fost daţi prin zahăr.

Merele se dau la cuptor circa 20 de minute. Se scot apoi şi se aşază pe platou.

Din zeama de compot şi zahăr se face un sirop care se toarnă peste mere. Deasupra, se ornează cu frişcă bătută şi se pune câte o boabă de strugure.

Se serveşte rece ca desert.

MONICA

Valorifică-ţi corpul

Frumuseţea ţine mult de modul în care am fost înzestrate de natură, dar nu numai. Nimeni nu este perfect şi un pic de ştiinţă a aranjării poate suplini lipsa picioarelor de 1,20 şi a taliei de 50 cm. A avea un pic de burtică sau fundul prea mare nu înseamnă automat că eşti condamnată să nu poţi face o impresie vizuală plăcută. Punctele slabe pot fi ascunse, aşa cum cele bune pot fi scoase în evidenţă.

Şolduri late

Dacă şoldurile sunt mai late decât umerii, când te îmbraci trebuie să ţii cont de faptul că este bine să accentuezi talia subţire, partea superioară care este delicată, mâinile şi umerii.

n evită să porţi lucruri strâmte

n lungimea ideală a fustelor este până la genunchi, întrucât astfel se abate atenţia din zona în care ai probleme. În general nu este indicat să porţi fuste scurte

n talia pantalonilor este bine să fie mai lăsată pentru a accentua zona mijlocului

n evită pantalonii prea colorati sau cu imprimeuri. Cu cât sunt mai simpli, cu atât mai bine, fără buzunare mari, fără fermoare sau lanţuri în zona coapselor

n nu purta bluze largi întrucât vor da senzaţia că nu ai nici o formă; nici bluzele foarte strâmte nu sunt o alegere bună întrucât subliniază existenţa unei disproporţii. Este bine ca bluzele să fie un pic elastice. Sunt de preferat bluzele care permit gâtului să fie vizibil deoarece asta atrage atenţia asupra feţei, ceea ce nu poate fi decât un avantaj

n nu purta sacouri, geci, bluze care se termină chiar în dreptul celei mai largi părţi a coapselor tale. Dacă le porţi descheiate vei părea mai slabă datorită liniilor verticale

n poartă rochii care sunt strâmte în talie şi mai lejere peste coapse

n rochiile care au umerii şi braţele goale sunt cele mai indicate deoarece atrag privirea în această zonă

Umeri laţi

În cazul în care ai şoldurile înguste şi picioarele subţiri, însă umerii şi bustul sunt mari, când te îmbraci atrage atenţia pe partea de jos a corpului.

n evită bluzele prea largi sau prea strâmte

n evită mânecile lungi, alege tăieturi drepte

n un decolteu care nu este foarte adânc poate să îţi dea senzualitatea pe care ţi-o doreşti

n o fustă cloş subliniază talia şi balansează mărimea bustului

n pantalonii nu trebuie să fie plisaţi şi e bine să aibă talia joasă; este recomandabil să porţi pantaloni cu buzunare

n nu purta lucruri prea strâmte întrucât s-ar vedea disproporţionat partea superioară a corpului

n nu ascunde picioarele, scoate-le în evidenţă cu fuste deasupra genunchiului

n cel mai adesea nu sunt potrivite ţinutele de seară dintr-o singură bucată

n nu te acoperi cu totul - arată fie braţele, fie decolteul

Trucuri pentru orice tip de corp

n Alege culori care te pun cel mai bine în valoare; dacă încă nu ştii care

sunt acelea întreabă câţiva prieteni apropiaţi. Roz, albastru, alb merg de obicei cu orice tip de ten, însă nuanţa pe care o alegi este importantă.

n Nu purta pantaloni cu talie înaltă, nimeni nu reuşeşte să arate bine în ei

n Când alegi hainele nu te gândi în primul rând să fie în pas cu moda, ci să îţi pună bine în valoare atuurile pe care le ai. Tenta de actualitate o poţi da cu ajutorul accesoriilor, genţii şi pantofilor.

Covorul, element constitutiv al stilului unui interior

La constituirea stilului unei locuințe contribuie şi textilele care acoperă diverse suprafețe sau piese de mobilier. Între acestea, covoarele ocupă un loc special, nu doar datorită aspectului lor funcțional, ci şi pentru valoarea lor estetică.

Mărimea covoarelor, culoarea, modelul şi materialul fac ca acestea să fie elemente care întregesc caracterul unui cămin.

Straturile covoarelor

În general, covoarele sunt folosite pentru acoperirea şi ornarea unei părți a podelei, însă, datorită decorativității lui, el poate fi amplasat şi pe perete sau mobilier. O altă variantă o reprezintă covorul de tip mochetă,

devenit popular în cea de a doua jumătate a secolului XX, care acoperă podeaua în întregime, din perete în perete.

Inițial, covoarele erau fabricate prin țesere sau înnodare prin metode tradiționale. În prezent însă, tehnologiile moderne oferă posibilitatea confecționării unor covoare cu altă structură şi stratificare a țesăturii. Privind cu atenție un covor, observăm clar structura stratificată a acestuia.

În funcție de zona din care provin, covoarele au diverse caracteristici, de care trebuie să se țină cont la configurarea specificului unui interior. De o prețuire deosebită se bucură covoarele turceşti, din Anatolia, care dau un aer rafinat încăperii. Ele se caracterizează prin model geometric şi lipsa figurilor umane sau animaliere. Culorile sunt vii şi au contraste puternice. Predomină roşul, galbenul şi albastrul.

Şi covoarele persane sunt faimoase şi foarte apreciate. Ele prezintă un model figurativ, bolțuit, suprafața fiind acoperită cu arabescuri atent elaborate. Ornamentele cele mai răspândite sunt figurile animaliere sau florale, modelele tip medalion şi scenele vânătoreşti. Cromatica este caldă, armonioasă, modelele fiind adesea conturate cu negru. Ele se potrivesc interioarelor clasice.

Covoarele caucaziene au model geometric ferm şi culori contrastante, fiind preferate albastrul rece şi roşul profund. Ele se caracterizează prin rigurozitatea modelelor. Tot ornamente geometrice prezintă şi covoarele spaniole, confecționate preponderent în tonuri de roşu, albastru şi galben.

Covoarele și specificul interiorului

Dintre diferitele tipuri de covoare, mocheta poate juca un rol important în crearea armoniei camerei şi a imaginii de ansamblu. Prevăzută cu suprafața monocromă sau având model mărunt, mocheta integrează, sub aspect vizual şi elementele care distonează uşor. Prin culoarea discretă şi suprafața neutră, mocheta asigură coerența imaginii camerei.

Covoarele clasice sunt elemente purtătoare de stil mai puternic decât mochetele. Modelele lor bogate, culorile şi grosimea materialului atrag privirea şi atenția. Aşezate pe podea, ele pot contribui la delimitarea diverselor zone. Aceste covoare sunt amplasate cel mai des în camera de zi, sub mobilierul destinat conversației, dar pot evidența şi garnitura de sufragerie, specifică locului de joacă din camera copilului sau pot fi amplasate în dreptul patului din dormitor.

Datorită funcției lor de marcare a locului, covoarele clasice joacă un rol important pentru amenajarea interioarelor. Prin culori şi materiale, ele pot conferi confort şi unei pardoseli de piatră, gresie sau lemn. Covorul monocrom, fără model, evidențiază forma mobilelor. În funcție de mărime şi material, există multe variante ale covorului clasic. Valoarea sa este dată de vechimea lui, de conținutul de fibră, de complexitatea modelului şi de locul de origine.

Un caz particular de element care serveşte la acoperirea pardoselii este rogojina confecționată din fibre vegetale. Datorită suprafeței rustice, a frumuseții materialului şi a căldurii culorii, rogojinile pot fi folosite cu succes atât la elaborarea stilurilor moderne, cât şi a celor tradiționale.

Alegerea covoarelor trebuie să fie dictată de specificul general al amenajării, pentru a se obține un rezultat unitar şi bine definit.

Îngrijirea plantelor naturale de interior în sezonul de vară

Profităm de vremea bună pentru a scoate plantele naturale de interior pe balcon, pe terasă, în grădină sau în curte. În general, această operațiune este benefică plantelor, dar pentru a fi cu adevărat utilă trebuie să respectăm mai multe condiții...

Amplasarea în lumină:

■ Plantele de umbră vor fi total ferite de razele soarelui. ■ Plantele din speciile iubitoare de soare vor fi expuse treptat razelor solare, mai întâi dimineața, între orele 8 şi 10, timp de cel puțin două săptămâni, apoi amplasându-le în zone însorite.

■ Plantele iubitoare de multă lumină, dar fără soare direct se vor amplasa într-o zonă cu expunere nord-estică. Lumina în exces poate aduce rapid prejudicii plantelor, care vor suferi arsuri şi decolorări ale frunzelor.

Udarea

Afară, plantele consumă mai multă apă prin sistemul radicular şi prin transpirație, de aceea se vor uda mai des şi mai abundent decât în spațiile de interior.

Pentru a evita "opărirea" plantelor, udarea se va face seara, după apusul soarelui.

Amplasarea lor în ploaie de vara este de asemenea benefică, dar nu în timpul zilei, când există riscul ca soarele ce apare după ploaie să ardă frunzele prin stropii de apă ce se vor comporta ca nişte prisme optice pe frunze.

Fertilizarea

După perioada de repaus din timpul iernii, plantele pornesc primăvara în vegetație, consumând mai multe substanțe nutritive. De aceea, vara se fertilizează plantele la un interval de aproximativ două săptămâni, cu substanțe adecvate speciei.

De evitat fertilizarea pe pământul uscat (planta riscă să absoarbă prea multe substanțe nutritive deodată) sau cu soluții în concentrație mai mare decât cea indicată în prospect.

Dăunătorii

În aer liber, plantele sunt mult mai expuse atacului dăunătorilor, care sunt frecvent prezenți în atmosferă. Pentru a evita infestațiile majore, se va examina planta cu atenție cel puțin săptămânal şi se va acționa la timp cu produse fitosanitare adecvate.

Cel mai bun sfat îl primiți la farmaciile fitosanitare, unde puteți achiziționa şi produsele necesare tratamentului. Nu uitați să solicitați şi schema de tratament, cu perioadele de revenire!

Toamna, după ce veți introduce plantele din nou în spații închise, acestea vor suferi puțin. Pentru a face ca această trecere să fie cât mai puțin agresivă, asigurați o bună iluminare şi aerisire a spațiului decorat cu plante naturale.

Cum să îți amenajezi garsoniera

Faptul că trăieşti într-un apartament mic nu înseamnă neapărat că trebuie să trăieşti inconfortabil. Trebuie doar să acorzi mare atenție modului în care utilizezi spatiul şi culorile. Iată câteva sugestii:

■ **Stabileşte prioritățile.** Cum doreşti să îți foloseşti spațiul? Vrei să lucrezi acasă? Ai nevoie de spațiu pentru echipamentul de sport? Îți place să primeşti prieteni? Obişnuieşti să citeşti şi ai nevoie de un loc confortabil şi luminos?

■ **Gândeşte-te la necesități.** Decide-te care lucruri sunt cu adevărat importante, ce ți-ar plăcea să ai şi care sunt lucrurile la care poți renunța.

■ **Ia în calcul şi posibilitatea de a utiliza acelaşi spațiu pentru mai multe funcții.** De exemplu, poți utiliza un cufăr pe post de măsuță pentru cafea. În acest fel ai un spațiu în plus pentru depozitare.

■ **Foloseşte spațiul şi vertical.** Cel mai puțin utilizat spațiu al unei încăperi este cel aflat la jumătate de metru de tavan. Poți să îți concepi biblioteca astfel încât să fie cât mai aproape de tavan. Poți pune rafturi deasupra mesei de la bucătărie, deasupra ferestrelor sau uşilor.

■ **Gândeşte-te la lucruri voluminoase.** Oricât ar părea de ciudat câteva piese voluminoase de mobilier creează o senzație de spațiu mai mare decât dacă aduni multe mobile de dimensiuni mici.

■ **Nu lăsa lucrurile în dezordine.** Haosul face orice încăpere să arate mai mică.

■ **Creează iluzii optice.** Oglinzile creează senzația de spațiu. Fii atent însă să le pui în fața a ceva atractiv, o fereastră, o pictură sau un corp reuşit de mobilă.

■ **Fii atent la culori.** O culoare deschisă dă senzația de aerisire în timp ce culorile închise - de apăsare.

AGAPANTHUS - CRINUL AFRICAN
(plantă de grădină și de ghiveci)

Crinul african are frunze robuste, căzătoare, de forma unor panglici, aproape mereu verzi. Are flori de forma unor clopoței, din luna iulie până în luna septembrie. Culoarea acestora variază de la albastru deschis până la albastru închis cu nuanțe de violet, dar sunt şi crini africani cu flori albe. Aceste plante se cultivă în vase, în sere sau într-o curte interioară, deci într-o zonă adăpostită.

■ **Cultivare:** La sfârşitul lunii martie sau începutul lunii aprilie se pot planta în ghiveci sau în grădină. Compostul trebuie să fie de pământ gras (humus). Se pot amesteca trei părți de humus cu o parte de turbă şi una de nisip. Rădăcinile trebuie îngropate la o adâncime de opt cm şi nu trebuie să se planteze mai mult de un crin într-un ghiveci cu diametrul de 20 cm.

■ **Udare:** Trebuie stropit moderat până la apariția mugurilor, apoi trebuie menținută umezeala. Pentru o înflorire abundentă trebuie să se administreze fertilizant. Locul unde se cultivă trebuie să fie un loc mai ferit pentru a rezista în timpul iernii. Rădăcinile trebuie protejate şi trebuie să rămână aproape uscate în perioada cuprinsă între sfârşitul lui septembrie şi martie. Dacă sunt lăsate afară trebuie acoperite cu un strat de frunze uscate sau turbă.

■ **Reproducere:** Crinul african se poate reproduce prin însămânțare, dar o metodă bună este diviziunea rădăcinilor - tuberculi în martie, aprilie. Înmulțirea prin semințe necesită doi ani şi florile pot avea culori mixte.

■ **Precauții:** Plantele aflate în grădină pot fi invadate de melci şi limacşi şi de aceea se pune la baza lor momeală otrăvitoare. Plantele nu se udă excesiv deoarece rădăcinile pot putrezi.

Veninul cobrei - folosit la prepararea antidotului

n Curiozități n Curiozități

n Broasca poate supraviețui săptămâni întregi temperaturilor foarte joase sau foarte ridicate chiar dacă îşi lasă mai mult de jumătate din corp să înghețe. Broasca există cam din vremea dinozaurilor.

n Unele broaşte, cum ar fi cea din deşertul australian, pot aştepta chiar şi şapte ani să plouă. Se îngroapă în pământ, se înconjoară într-o gogoaşă transparentă, mătăsoasă făcută chiar de pielea ei.

n Broasca țestoasă există pe pământ de dinaintea dinozaurilor şi poate trăi mai mult de 100 de ani. Broasca țestoasă nu are dinți.

n Crocodilul are pleoape transparente care se închid când se scufundă şi îl lasă să vadă prin apă.

n Crocodilul nu-şi poate scoate limba afară din gură.

n Cobra este singurul şarpe care îşi face cuib pentru ouă. În corpul femelei, ouăle se formează ca un şir.

n Cobra poate sta vertical cu o treime din lungimea corpului.

n Cobra este cel mai veninos şarpe din lume; veninul cobrei a fost studiat de oamenii de ştiință pentru obținerea antidotului împotriva muşcăturilor de şarpe.

n Cu fiecare rând de piele schimbat, în coada şarpelui cu clopoței mai apare un clopoțel; un şarpe adult nu are mai mult de şapte-opt clopoței.

n Din cauza cunoştințelor superioare de înot broasca țestoasă de apă este capabilă să migreze distanțe lungi de 3.340 km. Nu se ştie de ce ele se întorc întotdeauna să-şi depună ouăle pe plaja pe care s-au născut.

Mașinile Mercedes sunt denumite după numele unei fete austriece

În 1897, omul de afaceri austriac Emil Jellinek a călătorit de la casa sa din Nisa (Franța) pentru a cumpăra o maşină de la fabrica Daimler din Cannstatt, Germania. La întoarcerea pe riviera franceză, maşina sa sport Daimler Phoenix a făcut atâta senzație încât s-a decis să participe la concursul local, sub numele "Mercedes", după fiica sa favorită de nouă ani. Înțelegând potențialul de afaceri al noii maşini, nu numai că a mai comandat încă 36 de maşini, dar şi-a asigurat şi franciza pentru a le vinde în alte câteva țări. Gottlieb Daimler a fost de acord şi să fie vândute sub numele "Mercedes."

Marca Mercedes a fost înregistrată după moartea lui Daimler, în 1900, iar steaua în trei colțuri a devenit marcă înregistrată. Daimler a desenat odată emblema pe o carte poştală către soția sa, steaua simbolizând creşterea afacerii în transporturi pe pământ, pe mare şi în aer.

Pentru Karl Benz, a fost simplu să dea un nume pentru automobilul său: şi-a inclus numele într-o roată dințată simbolizând soliditatea tehnologiilor sale din Mannheim. Roata dințată a devenit mai târziu o cunună de lauri.

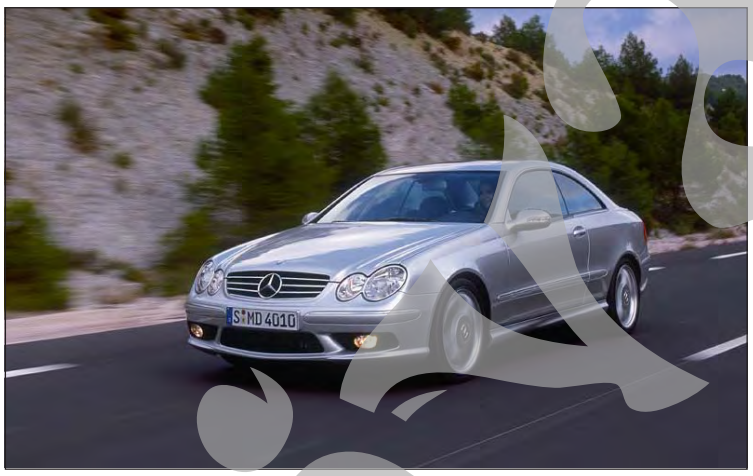

După Primul Război Mondial companiile lui Daimler şi Benz au lucrat împreună, făcându-şi în general reclamă pe aceleaşi afişe. S-au amestecat în 1926, combinând cununa de lauri cu steaua în trei colțuri ca marcă înregistrată.

În mod interesant, cu toate că Gottlieb Daimler şi Karl Benz au fost doi dintre pionierii majori în industria de automobile, probabil nu s-au întâlnit niciodată, cu toate că trăiau la numai 100 km unul de altul, în Germania.

Daimler a murit în 1900. Daimler-Benz a fuzionat în 1926.

Perușii - îndrăgiți pentru vioiciunea lor

Peruşul sau papagalul ondulat îşi are originea în Australia, fiind răspândit peste tot teritoriul acestui continent. El trăieşte în cupluri, dar formează colonii care numără adesea sute şi mii de indivizi. Deşi culoarea originară a papagalului ondulat este verde, în urma domesticirii şi a selecției îndelungate s-au obținut cele mai variate culori, începând cu diferite nuanțe de verde cu sau fără capul galben, apoi exemplare albastre, turcoaz, verzi-gălbui, galbene, albastre-deschis, alburii până la alb curat, cu ochii roşii.

Papagalul ondulat se pretează foarte bine la a fi crescut în captivitate. Pentru vioiciunea lor, pentru coloritul încântător şi pentru amuzamentul pe care îl oferă, aceste micuțe viețuitoare şi-au câştigat afecțiunea multor oameni. Peruşii nu se simt în largul lor într-o colivie mică, în care sunt nevoiți să stea aproape nemişcați, pe o şipculiță.

Peruşilor le trebuie spațiu pentru a putea cât de cât să zboare. Peruşul fiind o pasăre cățărătoare, trebuie să aibă suficiente suporturi pentru a se odihni. Un alt loc bun pentru ținut peruşii sunt balcoanele, în care se pot amenaja voliere fixe. Este însă necesar ca iarna să existe posibilitatea de a se introduce păsările într-o cameră încălzită. Întrucât peruşii sunt amatori de baie, se introduc în colivii tăvițe cu apă de 4-5 cm adâncime. În felul acesta, păsările îşi satisfac periodic nevoia de îmbăiere şi-şi pot apoi ciuguli şi aranja penajul care se mai murdăreşte.

Peruşii sunt păsări care au un regim de hrană vegetarian: seminte şi părți verzi ale diferitelor plante. Ca hrană de bază, ei au nevoie de seminte de mei şi ovăz, iar ca hrană verde: foi de salată, lucernă, iarbă proaspătă sau muguri. Legumele rase, amestecate cu puțină tărâță de grâu şi drojdie de bere, sunt de asemenea indicate. Semințele încolțite de mei, orz, ovăz, înlocuiesc cu succes lipsa verdețurilor. Pentru adăpat, se folosesc vase speciale, care să permită numai introducerea capului păsării când bea. Pietricelele mărunte, folositoare altor păsări în digestia semințelor, sunt indispensabile şi peruşilor. De aceea, o mică suprafață cu nisip grosier (cu pietricele) nu trebuie să lipsească din colivie.

Mulți amatori doresc să aibă în casă un peruş blând şi dresat care să le ofere clipe de distracție. De reținut, însă, că peruşul nu atinge performanțele altor papagali în ceea ce priveşte posibilitatea de a imita vocea omului, cum sunt, spre exemplu, papagalii mari Yaco. Totuşi, cu o oarecare răbdare, micuțul peruş poate fi în stare să imite câteva cuvinte sau sunete cu care omul l-a învățat. Adesea el este capabil să imite şi cântecul altor păsări cu care convieţuieşte.

ŞTIAȚI CĂ?

n Prima motocicletă din lume, Daimler Reitwagen, datează din 1885

n Primul camion tractat din lume a fost prezentat în 1886, de către Daimler

n Primul taxi motorizat din lume, Daimler Victoria, a apărut în 1897

5000 de ani de ceai

Legenda spune că ceaiul a fost descoperit din întâmplare acum 5000 de ani când împăratul Shen Nung a cerut ca mijloc de precauție igienică fierberea apei înainte de a fi băută. De atunci ceaiul a trecut granițele culturale şi geografice punându-şi amprenta asupra vieții de zi cu zi a multor popoare şi fiind în centrul unor puncte de cotitură ale istoriei.

În cultura asiatică ceaiul era apreciat de budişti întrucât crea starea proprice meditației religioase. De la curtea imperială şi mănăstiri el s-a extins însă rapid în toate păturile societății primind o formă mai laicizată. Asiaticii au fost primii care au creat o adevărată ceremonie a băutului ceaiului, care cerea ani de practică pentru a fi îndeplinită în mod perfect. Cha-no-yu, ceremonia japoneză a ceaiului, pune accentul pe politețe, grație, maniere elegante. Cu timpul, ceremonialul s-a vulgarizat însă pierzându-se atitudinea Zen originară.

Ceaiul a ajuns în Europa când Rembrandt avea doar câțiva ani şi Elizabeth I era la începutul domniei. Primele țări care au căzut pradă pasiunii pentru ceai au fost Franța şi Olanda. Curând însă Franța a renunțat la el în favoarea vinului, ciocolatei şi cafelei. În America, prima oară, ceaiul a ajuns în oraşul New Amsterdam, actualul New York, şi în curând în această mică aşezare se consuma mai mult ceai decât în tot imperiul britanic. Ceaiul a ajuns în Anglia mai târziu, în 1652, fiind consumat la început de nobili datorită prețurilor ridicate. Elizabeth I a sesizat imediat oportunitățile oferite de această nouă pasiune a Europei şi a propriilor supuşi şi a înființat John Company, o companie care avea monopol asupra comerțului cu Asia şi dreptul de a cuceri teritorii şi de a guverna, de a bate monedă, de a purta războaie atunci când ea considera necesar. Acesta a fost cel mai mare monopol din istoria omenirii. El a ținut prețul ceaiului nejustificat de mare, ceea ce a creat în timp multe probleme imperiului britanic. Ce ofereau englezii pentru ceaiul primit de la chinezi ? Opiu pe care îl plantau în coloniile din India. În Anglia ceaiul era băut de către femei după-amiaza şi reprezenta un pretext pentru vizite de curtoazie. Bărbații îl beau în localuri numite Penny Universities, unde pentru un penny puteai obține o ceaşcă de ceai, un ziar şi o conversație cu mai marii vremii. Se pare ca Lloyds a apărut în urma unui astfel de local deținut de Edward Lloyd şi frecventat mai ales de comercianți, armatori şi agenți de asigurare. Astfel de case erau privite ca fiind destul de libertine (o femeie dacă ar fi intrat în una ar fi fost discreditată pentru totdeauna) şi s-au făcut multe încercări lipsite de succes pentru a fi închise cu totul.

Revoluția americană a debutat cu o revoltă împotriva noilor taxe la ceai impuse de Imperiul Britanic pentru a scăpa John Company de problemele financiare în care se zbătea. Americanii, mari băutori de ceai, au protestat aruncând peste bord sute de kg de ceai aflate pe vasele englezeşti. Isprava este cunoscută sub denumirea The Boston Tea Party.

Ceaiul a inventat o noua limbă, Pidgin, compusă din cuvinte englezeşti, portugheze şi indiene, toate pronunțate în chineză. Scopul acesteia era de a facilita comerțul de ceai.

Şi în zilele noastre a bea ceai reprezintă, de asemenea, o artă dacă ştii care sunt ritualurile pe care trebuie să le respecți. Există ceainării unde poți servi sortimente felurite, există magazine speciale pentru vesela necesară pregătirii lui şi sute de cărți care te învață cum să procedezi.

PERU - 2004

Fascinația muntelui

■ Prima expediție a alpiniștilor gălățeni în Munții Cordillera Blanca (II)

Mâncând keviche

Rămăsesem la momentul în care cei trei alpiniști gălățeni - Cristi Boczar, Cătălin Onceanu și Cristi Dobre, cărora li s-a alăturat în această expediție timișoreanul Radu Olărescu - au primit de la Casa del Guias (Casa ghizilor) din orașul Huaraz vestea că traseul pe care intenționau să-l urmeze pentru a escalada vârful Huascaran Sud (6769 m), primul obiectiv al expediției, este impracticabil din cauza crevaselor formate. "Un singur echipaj argentino-francez reușise să urce în acest sezon pe fața vestică vârful pe un traseu de gheață, care durase 21 de ore", povestesc gălățenii. "La întoacerea lor am văzut cam ce înseamnă o expediție în premieră, ce echipament și ce pregătire necesită. Am abandonat astfel primul obiectiv încă din Huaraz, dar ne-am propus să mergem, totuși, atât cât putem, pe Huascaran Nord, care este cu 135 de metri mai mic decât celălalt, dar mai dificil. Vremea era proastă. Prima zi a fost de aclimatizare, în Huaraz (oraș cu 150.000 de locuitori), la 3100 metri altitudine: a doua zi am plecat spre Vârful Pastoruri - 5240 m, un vârf pe care în mod normal turiștii urcau în masă, dar în ziua aceea am fost singurii care l-am escaladat", povestesc Cristi și Cătălin.

Keviche - o specialitate culinară peruană

Mâncarea în Peru este destul de scumpă. "Pe lângă conservele pe care le-am luat pentru traseu, bineînțeles că am mâncat și la restaurantele lor, preferându-le pe cele mai ieftine, unde erau mulți clienți. Keviche este o specialitate din pește și fructe de mare - marinate în suc de lămâie (limes, niște lămâi mici și verzi). Și, ca un făcut, am nimerit Keviche Mixto Extreme pe care, după ce l-am gustat, am aflat de ce era Extreme: extrem de iute, atât de iute că a trebuit să beau două beri ca să-l sting", povestește Cristi. "Ce mi-a plăcut din tot acest keviche au fost crabul și doi pui de sepie gustoși, în rest am înghițit inclusiv alge marine, dar nu pot să spun că m-au cucerit. În loc de pâine te serveau cu un porumb fiert foarte bun, mi-a părut rău că la o porție de keviche nu dădeau doi-trei știuleți de porumb. Garnitura mai putea fi de orez sau de cartofi. Oricum, a trebuit să mai comand apoi un pui, ca să nu mă ridic de la masă flămând", mărturisește Cristi.

Berea se servea la sticle de 650 de ml și era de trei feluri: Cusquena - berea tradițională, făcută în localitatea Cusquo - Pilsen sau Cristal și costa, în banii noștri, între 40.000 și 100.000 de lei sticla. "În piețe, carnea era atârnată în niște condiții atât de mizere încât îți pierea pofta de mâncare numai cât o vedeai. Așa ne-am dat seama că ei nu au OJPC...", mai spun băieții.

Încărcarea măgăruților - În Musho

"Bun venit"... în cimitir!

După ce au căutat pe internet încercând fără succes să afle mai multe date despre vreme, alpiniștii au împărțit bagajele în echipament comun - circa 40 de kg și, respectiv, individual câte 15 kg, în rucsaci. Musho e ultima localitate în care poți ajunge cu mașina, după care urmează intrarea în Parcul Național Huascaran, de la care începe, practic, ascensiunea spre toate vârfurile mai înalte din zonă. "E tragi-comic când intri în Parcul Național, chiar lângă pancarta de bunvenit e... cimitirul!", povestesc Cătălin și Cristi. "Indiferent ce vârf ai vrea să urci, trebuie să treci mai întâi prin acest parc și, implicit, să plătești un bilet de intrare de 20 de dolari, bilet care este personalizat și are valabilitate 30 de zile. La Musho am închiriat trei măgăruși (5 dolari fiecare) cu care am urcat până la 4.200 m, unde era Tabăra de bază. Ne programaserăm de acasă ca de la Tabăra de bază să ne cărăm singuri bagajele. Urmau, în ordine, Tabăra superioară de la Morena - la 4.800 m, Tabăra 1 - la 5.300 m și Tabăra a doua - la 6.000 de metri altitudine. Urma să urcăm pe rând de la una la alta și apoi să coborâm câte una atât pentru a ne lua bagajele, cât și pentru a ne aclimatiza", spun alpiniștii.

Refugiul de la 4670 m

"Refugiul" de la 4.670 m - o cabană de cinci stele

"Cei care își pot permite, închiriază contra unei sume de bani un așa-numit porter care să-ți care bagajul. În Tabăra de bază am întâlnit o astfel de expediție, japoneză, care avea: bucătar, paznic la corturi, porteri și ghizi. Ei aveau doar câte un rucsăcel, restul echipamentului fiind cărat, practic, de alții. Noi am optat pentru varianta clasică, fiecare urmând să-și care bagajele, ceea ce s-a dovedit a fi destul de obositor. Estimativ, un porter costa 25 de dolari pe zi, un ghid 50, bucătarul 15. Din Tabăra de bază ne-am împărțit în două echipe. La 4.670, în Tabăra superioară de la Morena, exista un refugiu construit în 2001 de Mișcarea Matto Groso, pornită inițial din Brazilia, având ca scop ajutorarea săracilor din America de Sud. Mișcarea aceasta e internațională, astfel că, de fapt, cei care au ridicat refugiul sunt italieni. Ei ajută oamenii nu dându-le pește, ci învățându-i să pescuiască. În Munții Cordillera Blanca sunt trei refugii construite de Matto Groso. Un refugiu la ei este echivalentul unei cabane de cinci stele la noi. O cameră costa 10 dolari pe noapte, iar dușul, separat, 3 dolari. Radu era singurul care mai urcase la asemenea altitudine. Noi, ceilalți, am avut probleme cu aclimatizarea. Când îi spuneam că ne doare capul și că avem probleme de respirație - Radu ne încuraja spunând: «E bine!». Cât de bine poate fi să te simți rău...".

Tabăra Morena

Ora mesei la 6000 metri altitudine

Între Garganta și Candeleta

Și dacă problemele de aclimatizare au fost, încet-încet, depășite, o altă problemă avea să apară pentru alpiniștii gălățeni: în Tabăra de la Morena a început să se strice vremea. "Dimineața a nins. Aveam planificat să urcăm până la 5.300 m, în Tabăra 1. Ne-am strâns corturile ude și am plecat spre Tabăra 1. Pe drum ne-am întâlnit cu niște bolivieni care spuneau că au urcat vârful, dar după cum arătau era clar că numai gura era de ei. După un traseu de șapte ore, am ajuns în Tabăra 1, unde a trebuit să săpăm platformă ca să ne instalăm corturile. Japonezii erau deja acolo, pentru că ei nu opriseră în Tabăra de la Morena. Au stat două nopți la 5.300 m, ceea ce a fost foarte bine pentru aclimatizare. Dacă ajungi la 6.000 de metri altitudine neaclimatizat, e o problemă; rămâi cu dureri de cap cauzate de presiunea atmosferică, pentru că nu mai ai unde să urci ca apoi să cobori și să se producă aclimatizarea. Porterii japonezilor știau ruta. Din acest motiv era bine să mergem după ei, până să apuce să ningă și să le acopere urmele, pentru că între 5.300 și 6.000 de metri urma porțiunea cea mai grea numită Garganta - un labirint între crevase, cu care nu era de glumit. Imediat după Garganta urma Candeleta, unde, după ora prânzului, era o altă problemă: pericolul producerii avalanșelor". (Va urma)

La Garganta (între 5300 și 6000 m)

A consemnat ANGELA RIBINCIUC
Foto: CRISTI BOCZAR

Orașele plutitoare ale mileniului trei

Puțin studiată de biologi, aproape deloc vizitată de turiști, dar celebră în lumea întreagă datorită unor filme făcute de operatorii televiziunii australiene, "Marea Barieră de Corali" a stârnit interesul unei companii australiene de turism, Four Seasons Ltd, ai cărei specialiști au decis că singurul mod de a-i fructifica frumusețile ar fi... construirea unui hotel plutitor! Proiectul a fost executat în Suedia, după care a fost înaintat spre realizare unei firme americano-asiatice constructoare de platforme petroliere. Rezultatul fiind o navă hibrid, o combinație între cargou, platformă petrolieră și hotel plutitor, cu șapte etaje și 200 de cabine, un colos greu de mii de tone, lung de 95 de metri și costând peste 28 milioane de dolari.

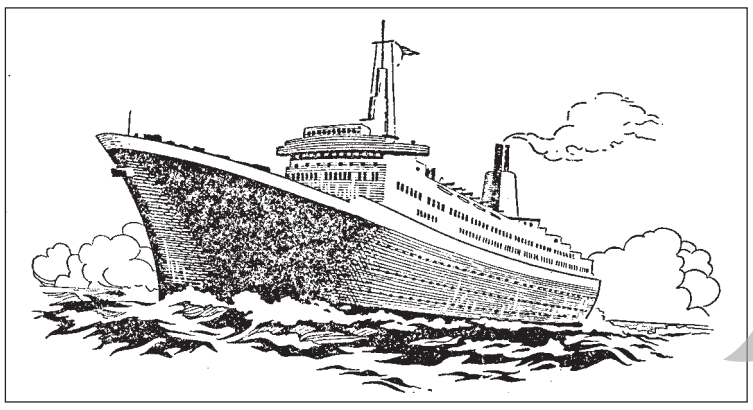

Sub puntea navei-hotel funcționează o centrală electrică, un inginerator, o instalație de desalinizare a apei și de recuperare a deșeurilor pentru evitarea la maximum a poluării mediului înconjurător.

Nava va fi ancorată la adâncime mică - circa 9 m, cu lanțuri care îi vor permite aproximativ 300 de metri de "libertate" în jurul unei geamanduri solide. Ea va rămâne stabilă chiar și la furtuni cu viteze ale vântului de peste 170 km/oră. Pe punte: terenuri de tenis, bazine de înot, săli de gimnastică, restaurante, săli de dans și, peste toate, ferestre uriașe, deasupra și sub valurile oceanului, deschizând perspective către miracolul formațiunilor coraliere din jur. Minuscule ambarcațiuni dotate cu tot echipamentul necesar vor fi puse la dispoziția numeroșilor turiști, speră cei de la Four Seasons Ltd - iubitori ai plonjărilor și filmărilor subacvatice. Inițiativa, botezată "Cele patru anotimpuri ale Barierei de Corali" - după părerea oceanologilor - și un test important privind capacitatea de adaptare a omului la viața marină, reprezintă un prim pas către viitoarele "orașe plutitoare", imaginate până acum doar de către autorii de literatură științifico-fantastică.

GHEORGHE DRUGAN, GHEORGHE CODREANU, MARIUS DRUGAN

Cele mai influente regine din lume

Regina Marii Britanii, Elizabeth II

Regina Iordaniei, Rania Al-Abdullah

Există un top pentru orice, iar Forbes.com s-a gândit să "contabilizeze" și cele mai influente femei din lume, realizând un top 100 al acestora și, în funcție de categorii și domenii de activitate, alte topuri. Cum a fost însă "măsurată" puterea de către cei de la Forbes? Deși este greu de cuantificat și de găsit asemănări între domenii diferite de activitate, s-a făcut totuși o medie între titlul și/sau funcția deținută de persoana respectivă, CV-ul acesteia, dimensiunea sferei în care activează, precum și numărul de apariții în presă.

În topul 100 al celor mai influente femei din lume se află și regine - și încă pe locuri fruntașe. **Locul 13** este ocupat de **Regina Iordaniei, Rania Al-Abdullah**, în vârstă de 34 de ani. Acțiunile sale caritabile au dus la compararea sa cu alte femei celebre, cum ar fi Prințesa Diana și Eva Peron. Provenind dintr-o familie palestiniana, Regina Rania a pledat întotdeauna pentru pacea mondială și îmbunătățirea vieții celor defavorizați.

Pe **locul 22** se află **Regina Marii Britanii, Elizabeth II,** în vârstă de 78 de ani. În ciuda tuturor crizelor prin care a trecut țara sa (pierderea influenței mondiale, apariția Uniunii Europene, scandalurile în care tabloidele i-au atras familia), Regina a demonstrat că a condus Anglia cu o mână de fier. Este una dintre cele mai bine văzute regine din lume, apreciată pentru comportament și felul ei de a fi și de a se impune, precum și pentru excepționalul gust în ceea ce privește moda.

A 35-a poziție este ocupată de **Regina Beatrix a Olandei,** 66 de ani. A devenit regină în 1980, când mama ei, Juliana, a renunțat la tron în favoarea ei. Controversele au însoțit-o în permanență. După ce a absolvit Leiden University, specializarea științe politice, Regina Beatrix s-a căsătorit în 1966 cu diplomatul german Claus von Amsberg, într-un moment în care amintirea celui de-Al Doilea Război Mondial era încă proaspătă. Este o regină extrem de cunoscută și apreciată, principala ei contribuție fiind modernizarea monarhiei olandeze. De asemenea, Regina Beatrix este faimoasă și pentru impresionanta sa colecție de pălării.

Locul 83 al Topului 100 Forbes este ocupat de **Regina Noor, fosta regină a Iordaniei.** Puține femei aparținând familiilor regale au reușit să se ocupe de-a lungul vieții de atâtea activități umanitare, educaționale și ecologice, așa cum a făcut ea. De asemenea, a fost întotdeauna preocupată de conservarea naturii, de drepturile copiilor și ale femeilor, precum și de obținerea păcii între Israel și lumea arabă. În vârstă de 52 de ani, Regina Noor este o femeie elegantă și grațioasă și un membru activ al World Wildlife Fund International, United World Colleges and Seeds of Peace.

HOROSCOPUL SĂPTĂMÂNII

BERBEC

Ați făcut eforturi pentru a vă controla situația profesională și nu este momentul să încetați, chiar dacă rezultatele nu se văd încă. Din punct de vedere financiar, vești bune. Primiți complimente numeroase și bine meritate. Dacă intervin și niște critici, nu le luați în seamă. Mai mult tact nu strică.

TAUR

Dacă vă calculați bine mișcările, aveți toate șansele să reușiți în ceea ce v-ați propus. Pe plan personal, aveți toate motivele să fiți optimist, căci deși există mici probleme, acestea se pot rezolva fără dificultăți dacă le discutați. Exprimați-vă clar și nu aduceți acuzații.

GEMENI

Este timpul să vă puneți în ordine situația financiară. Visele dvs. se vor realiza curând, dacă, în loc să vă spargeți capul singur cu o dilemă, veți cere ajutorul unui prieten. În viața de zi cu zi, resimțiți tendințe antagonice pe care trebuie să le împăcați într-un fel sau altul.

RAC

Aveți idei fixe și nu este ușor să acceptați altele noi. Trebuie să învățați să faceți acest lucru, altfel nu veți progresa. Dacă nu vreți să pierdeți un prieten, fiți tolerant. Lucrurile se așază la locul lor și în dragoste, și în viața profesională, ceea ce vă lasă timp să vă ocupați de micile dvs. plăceri.

LEU

Veți traversa o perioadă în care veți avea mai multă încredere în dvs. și mai mult discernământ, este momentul să porniți ofensiva pentru avansarea pe care v-o doriți. Pe plan personal, sunteți prea ocupat pentru a avea timp sau chef de subtilități. Ajutați un prieten să-și recâștige stăpânirea de sine.

FECIOARĂ

În aer plutește tensiunea și nu este exclus să apară un conflict la serviciu. Păstrați-vă calmul, vă așteaptă vremuri grele. În dragoste, mici neînțelegeri, dar vă consolați cu prezența prietenilor. Raporturile cu familia se îmbunătățesc. Nu vă faceți griji, mai bine calmați-vă și totul va fi bine.

BALANȚĂ

Vi se dă posibilitatea de a abandona activitățile plictisitoare și de a vă dedica unora mai interesante sau măcar mai bine remunerate. Schimbările sunt benefice, vă entuziasmează și vă dau idei prețioase, care vă sunt și recunoscute. Dacă vă depășiți lipsa de chef și ieșiți din bârlog, veți fi chiar admirat.

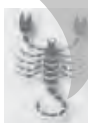

SCORPION

Deși aveți o stare de spirit pozitivă, frustrarea crește pe măsură ce trec zilele. Este posibil să luați niște hotărâri extrem de importante cu privire la viitorul dvs. profesional. Pe plan personal, sunteți pe cale de a vă implica în ceva nou. Pregătiți o reuniune familială, dar evitați să vă lăsați influențați de rude.

SĂGETĂTOR

Deși în culise se pregătește ceva, reușiți să ajungeți la un acord, nu toată lumea va fi însă mulțumită. O mică discuție pe un ton lejer, care vă binedispune, s-ar putea transforma într-un elan sentimental. Faceți eforturi de a-i cunoaște pe prietenii prietenilor dvs. și de a vă lărgi cercul de cunoștințe.

CAPRICORN

Vă apropiați de un punct critic în viața dvs. profesională, puteți avea încredere în colegi. Reglați unele conflicte în curs pentru a vă putea deschide inima unei noi întâmplări pe plan sentimental. Aveți o viață socială intensă, ieșiți mult, dar atenție la cheltuieli.

VĂRSĂTOR

Financiar, lucrurile sunt în stare bună, iar pentru ca situația să nu se schimbe, ascultați sfaturile practice ale unei persoane mai în vârstă. Amintiți-vă cât de ocupat ați fost săptămânile trecute și cum visați să stați acasă liniștit. Ei bine, acum e momentul, faceți tot ce vă place.

PEȘTI

Relațiile cu colaboratori apropiați încep să se degradeze din cauza tensiunii, dar puteți preveni acest lucru făcând un efort de comunicare. Acasă se instalează o atmosferă pozitivă, care vă ajută să vă destindeți. Vă simțiți în siguranță și vi se pare că viața nu poate fi mai frumoasă. Nu băgați mâna în foc, însă...

ȘTIAȚI CĂ...

- ...în anul 1480, William Caxton publica primul dicționar bilingv englez-francez pentru "turiști"? Conținea 36 de pagini.
- ...zaharina a fost descoperită de americanul Constantin Fahlberg, care lucra sub îndrumarea profesorului Ira Remsen la Universitatea John Hopkins din Baltimore? El publica rezultatul muncii sale pe 27 februarie 1879.
- ...porumbelul voiajor este animalul domestic ce posedă cel mai bun simț al orientării? Când este transportat spre o destinație oarecare într-un vagon închis și pe rute oricât de încâlcite, el, o dată eliberat, regăsește locul de unde a plecat, chiar și la o distanță de 2000 km.
- ...El cactus andante este planta care "merge"? Acest cactus are drept picioare niște umflături ciudate, acoperite cu ghimpi și care se pot mișca foarte încet. Folosește umiditatea atmosferei și nu pe cea a solului.
- ...cea mai dulce plantă din lume crește în Paraguay, se numește Eupatorim Rebandinaum și sucul obținut din această plantă e de 300 de ori mai dulce decât zaharul?
- ...ghepardul este animalul terestru cel mai rapid, el putând să atingă o viteză de 110 km/h?
- ...în anul 1570, flamandul Ortelius a publicat lucrarea intitulată Theatrum Orbis Terrarum (conținând 53 de planșe cu 70 de hărți), lucrarea fiind considerată primul mare atlas universal?
- ...primul ascensor cunoscut a fost construit sub domnia lui Ludovic al XVI-lea, la Versailles, în 1703 și era folosit doar de rege?
- ...cu o temperatură constantă de 40,7°C, lupul este mamiferul cu temperatura corporală cea mai ridicată?
- ...în America de Nord crește un copac (pe care băștinașii îl numesc "pomul dracului"), a cărui coajă conține foarte mult fosfor, încât noaptea, lângă tulpina lui, se poate citi ca în orice sală de lectură?
- ...în apele Oceanului Pacific trăiește peștișorul Mixima care are 4 inimi, cu funcții separate: una pentru partea superioară a corpului și celelalte pentru organele digestive, mușchi și coadă? Poate trăi mai multe luni fără hrană și se apără de dușmani, secretând substanțe "fumigene", în care se ascunde.

Pagini realizate din surse ON-LINE, MEDIAFAX și CLICK NEWS

CUBUL DE AER

Desen de CĂTĂLIN ZISU

Mi-e frică să spun că mi-e dor ca nu cumva, mai târziu, să nu aflu o nouă dimensiune, mai adâncă şi mai dureroasă, a dorului. Mă-ntreb, nu o dată, ce e preferabil: să nu ai de cine să-ţi fie dor, să nu-ţi lipsească atât de tare nimeni sau să-ţi lipsească şi astfel să-ţi simţi sufletul sângerând ori de câte ori gândul se reîntoarce la cel care a rămas acolo, chiar dacă a plecat din viaţa ta?

Şi totuşi, spun: mi-e dor. Asumându-mi atât şansa de a te fi întâlnit cât şi tot ce însemni în continuare pentru mine.

Poate că dorul nu este decât esenţa sentimentelor decantate în timp. Sau ceea ce rămâne dintr-o iubire.

ANGELA RIBINCIUC

Tinerii și politica

Este adevărat că suntem o altfel de generaţie. Priviţi prin ochii celor de vârsta a doua sau a treia putem părea prea nonconformişti, oportunişti, exageraţi în gestică, prea grăbiţi sau chiar plini de tupeu.

Ne priviţi cu coada ridată a ochiului, în troleele şi autobuzele înţesate de lume, pe străzile aglomerate şi vă gândiţi că am uitat ce înseamnă să fii civilizat, să oferi loc unui pensionar sau că suntem nepăsători şi inconştienţi vizavi de marile frământări existenţiale.

Ei bine, tinerii din ziua de astăzi, studenţii cu precădere, au timp sau îşi fac timp să analizeze, să facă politică şi să stea aplecaţi peste întrebările care frământă societatea.

De multe ori mi-am auzit colegii susţinându-şi cu tărie şi argumente solide opiniile. "Mai bine ar veni X la putere, e mai sigur pe el şi ar face treabă mai bună".

De multe ori, având cuţitul la os, studenţii au militat pentru drepturile lor. Au avut curajul să îşi demonizeze ministrul, cerându-i spaţii normale de trai, nu încăperi scorojite şi nevăruite de cămin, cu paturi ca de puşcărie.

Sunt convinsă că în aparenta lor neglijenţă sau naivitate, unii tineri ar şti să ducă o politică diplomatică, alţii ar milita cu inteligenţă pentru o cauză românească în Consiliul Europei sau în Curtea de la Haga.

Cu siguranţă, ei nu ar dormi în scaunele capitonate ale Parlamentului, ar citi legile înainte să le dezbată, ar cunoaşte cel puţin două limbi străine şi definiţia Comunităţii Europene.

Ca să nu mai vorbim că toţi aceşti tineri pe care îi priviţi cu suspiciune, neîncredere sau dispreţ pentru hainele lor modeste sau blugii roşi ar fi foarte pricepuţi în a drămui bugetul ştiu atât de bine să îşi împartă bursa de 1.500.000 de lei care, în concepţia celor de la conducere, ar trebui să le ajungă de casă şi masă!

Să nu uităm că tineri aşa ca noi au luptat în Piaţa Revoluţiei în 89, au primit bastoane nemiloase în mineriadele din 91 sau au murit în închisori gen Piteşti între '49 şi '52 numai pentru că militau împotriva comuniştilor şi mai ales pentru că trebuiau stârpiţi. Marea lor vină era... că erau tineri şi că, în acest mod, constituiau un pericol pentru guvernarea de atunci.

Lăsaţi, vă rog , ideile preconcepute şi criticaţi mai puţin. Măriţi-vă doza de înţelegere pentru cei care nu vor să fie nici tupeişti, nici oportunişti. Ei sunt rodul unei lumi dure, ale cărei racile le experimentează pe viu, suportând de multe ori nonvaloarea, obrăznicia celor ce ştiu mai bine să dea din coate, lipsa siguranţei unui loc de muncă sau a spaţiului vital.

Tocmai din aceste cauze comune în bună parte cu ale dumneavoastră - fac studenţii pe holurile facultăţilor, în pauze, politică. Discută, cu vervă şi înflăcărare, sperând că se va crea, într-o zi, un partid politic care să îi merite.

MĂDĂLINA-ELENA MIHĂILESCU

TRANZIT PRIN ADOLESCENȚĂ
Angela Ribinciuc

Fir de iarbă cu miros de pământ

TEODORA. "Ceea ce reprezinţi tu nu este atât de mult, în comparaţie cu ceea ce mă faci să fiu atunci când eşti cu mine. Plec din nou, dar voi reveni atunci când tu vei avea nevoie de mine. Chiar dacă nu mă vei simţi să ştii că voi fi umbra ta... mereu. Prietenia ta e un lucru care mă face să fiu mai aproape de cer... de soare... de lume... de tot ce e frumos. Cum era oare totul înainte de a te cunoaşte? Chiar nu îmi mai pot aminti şi nu mai contează... A trecut prea mult timp de atunci... sau poate aşa simt eu?"

FIDIAS. "A plânge în numele iubirii este un suspin de nobleţe rară, un act de curaj faţă de sine însuşi. Ce s-ar putea spune despre această descărcare emoţională, ca fenomen profund uman? Ce este plânsul şi ce acţiune formidabilă determină mintea să se exteriorizeze prin lacrimi? Să fie, cumva, neputinţa minţii de a-şi reţine acumulările de trăiri şi senzaţii rezultatul lacrimilor? Iată o temă de reflecţie".

VOICHIŢA. "Cine te-a trimis/ fluture?/ Cine te-a trimis/ floare?/ Cine te-a trimis/ Soare?/ Cine te-a trimis/ fir de iarbă/ cu miros de pământ?/ Cine te-a trimis/ mamă/ ca să mă iubeşti/ atât de mult/ încât/ să-mi dăruieşti totul./ Cine te-a trimis suflet pereche?/ Tu,cu mâna ta caldă/ îmi ştergi/ ultimele lacrimi" (Cine te-a trimis?).

POISON. "Am observat că atunci când le zâmbeşti oamenilor pe stradă şi ei îţi zâmbesc. Pare o micuţă prostie izvorâtă din naivitate, dar nu-i chiar aşa. Eu chiar cred că un zâmbet poate face minuni. E tare plăcut când un străin din autobuz îţi face cu ochiul zâmbind. Parcă tresare viaţa din tine şi îţi vine să alergi după autobuz pentru a împărtăşi un zâmbet, un simplu zâmbet."

ANA. "Poate că, prin zestrea gândirii, omul s-a transformat în cea mai temătoare fiinţă, iar această inhibiţie este direct proporţională cu «cantitatea» de suflet a fiecăruia. Fericit este omul care-şi dă seama că greşeşte şi mai fericit cel care are curajul să se îndrepte".

Ana mi-a povestit un lucru: "Într-o zi era nepoţelul meu la mine şi m-a rugat să mă joc cu el, iar eu i-am răspuns că nu am timp. S-a gândit el ce s-a gândit iar apoi m-a întrebat: «Ană, vrei să-ţi aduc eu timpul?». Normal c-am început să râd şi i-am răspuns că vreau, iar el mi-a adus clepsidra".

Cinci motive pentru care viața merită trăită

"Unde poate fi mai frumos decât în această viață?"

Publicăm astăzi scrisoarea semnată de **Anda**: "M-am gândit şi eu la cinci motive pentru care viaţa merită trăită şi, sincer, nu mi-e greu deloc să le găsesc. Cinci cred că sunt prea puţine, însă ar fi grozav în clipele de cumpănă să ni le putem aminti măcar pe acestea (ce bine ar fi!). Unul dintre motive ar fi clipele transformate în veşnicie, clipele încărcate cu atâtea sentimente, trăiri, vise...

Altul ar fi dragostea cu tot ce implică ea, cu urcuşuri dar şi cu căderile din care ne ridicăm adesea tot printr-o dragoste... Dragostea care te face să visezi cu ochii deschişi, să râzi cu gura până la urechi şi să zâmbeşti atunci când simţi că lumea ţi-a fugit de sub picioare. Dragostea care ne dă aripi să putem zbura, care ne face să înotăm în zăpadă şi să schiem în mare. Pentru a clădi şi a ne îndeplini visele merită şi trebuie să trăim, pentru că bucuria reuşitei nu se compară cu nimic altceva.

Pentru a sta cu pumnii strânşi în faţa televizoarelor din patru în patru ani la olimpiade sau la campionatele mondiale rugându-ne ca ai noştri să-şi îndeplinească un vis. Pentru bucuriile campionilor noştri merită să trăieşti, să lupţi pentru fiecare zi, minut, secundă, clipă...

Pentru fericirea atât de rară şi de greu de reţinut, pentru marea care ne oferă libertatea spiritului, pentru semenii care au nevoie de noi, care altfel nu ar mai fi cei care sunt şi fără de care nici noi nu am mai fi cei care suntem.

Viaţa merită trăită pentru minunea de a aduce pe lume un copil, de a întemeia o familie. Ce poate fi mai minunat decât un îngeraş?

Pentru a dărui semenilor tot ce avem mai bun în noi, pentru asta merită să trăim: bucrându-i, ne vom bucura şi noi.

Pentru omul din noi, pentru cei pe care-i admirăm, pe care visăm să-i egalăm în înţelepciune, cândva (cei ce ne sunt repere zilnice, cărora le suntem datori măcar cu o viaţă). Pentru a dărui bogăţiile ascunse în sufletele noastre...

Însăşi viaţa plină de necazuri, de dureri, de bucurii, de împliniri, e un motiv puternic pentru a lupta zi de zi, e un cadou preţios pe care trebuie să-l merităm.

Astea ar fi puţinele motive pentru care cred că viaţa merită trăită (spune un suflet care acum şi-ar dori să dispară măcar pentru câteva secunde însă... unde poate fi mai frumos decât aici, în această viaţă?)".

Îi mulţumesc **Andei** pentru lecţia de viaţă pe care ne-a dat-o fără să-şi propună neapărat acest lucru. O aştept la redacţie marţi, între orele 12,00 şi

14,00, pentru a-şi ridica premiul - o invitaţie pentru două persoane oferită de RADEF Galaţi şi "Viaţa liberă".

Voi ce ziceţi? Găsim în fiecare zi cinci motive care să ne ajute să mergem mai departe? Chiar şi atunci - sau mai ales atunci - când e teribil de greu?

ANGELA RIBINCIUC

Interneți din toate sălile, u(r)niți-vă!

Ce-am mai pregătit pentru astăzi? Drept să spun, mai nimic! M-am cam obişnuit să las totul pentru ultimul moment, aşa că abia de-acum încolo trebuie să caut ceva interesant. Să vedem ce va ieşi...

Începem cu **www.proarena.com**, un site creat de gameri pentru gameri. Cred că nici nu trebuie spus mai mult. Să adăugăm totuşi că există ştiri, articole, demo-uri sau configuri despre Counter-Strike, Doom 3, Quake 3 şi multe alte jocuri care vă mănâncă timpul.

De la jocuri pe calculator să trecem la ceva mai la îndemâna tuturor. Site-ul **www.lotopractic.ro** oferă câteva facilităţi destul de interesante (scheme reduse, statistici, arhive ale extragerilor de la 6/49 şi 5/40), care nu pot fi, cu siguranţă, neglijate de amatorii de câştiguri la loterie.

N-aţi avut noroc până acum la loto? E simplu, apelaţi la **www.manastiri.go.ro**! Serios, acum, acest site este interesant cu i mare. Nu numai că localizează toate mănăstirile din România (inclusiv cele găiţene, de la Adam şi Buciumeni), dar pentru foarte multe dintre ele oferă suficiente date pentru ore bune de documentare. Eu l-am pus deja la favorites, să-l studiez mai în amănunt...

Oops! Credeţi că pe internet nu există reguli? Ei bine, vă înşelaţi foarte tare. Pentru că sunt extrem de multe, iar toate au fost reunite la **www.legi-internet.ro**. La această adresă găsiţi noţiuni de dreptul internetului, legislaţia românească în vigoare, dar şi aspecte din practica judiciară străină. Remarcabil este faptul că pagina este actualizată, majoritatea site-urilor de acest tip fiind de regulă părăsite chiar din momentul lansării. Apropo, am voie oare să fac rubrica de faţă? Cred că da, dacă n-a protestat nimeni până acum!

Să trecem, însă, mai departe. Căutaţi versuri, tabulaturi sau acorduri pentru cântece româneşti? Adresa este foarte simplă, **www.cantece.go.ro**. Chiar, se pare că în ultima vreme s-au înmulţit domeniile, aşa că adresele de site-uri româneşti sunt extrem de uşor de ţinut minte. Ca şi cea de mai sus, care pune la dispoziţia celor interesaţi câteva sute de cântece foarte, foarte cunoscute.

Şi pentru final, încă un site de pus la păstrare, **www.animalia.go.ro**. Pagina cuprinde date despre toate animalele care trăiesc în România. Şi când am spus toate n-am glumit deloc, pentru că de la insecte şi moluşte până la reptile şi mamifere, tot ce reprezintă regn animal şi se mişcă pe la noi prin ţară este clasificat şi numai bun de studiat.

Cam atât pentru astăzi. Şi-aşa v-am dat foarte mult de treabă. Ce-ar fi să mai facem săptămâna viitoare o rubrică cu site-uri propuse de voi? Să vedem dacă preferinţele cititorilor sunt compatibile cu ceea ce vă bag eu pe gât sâmbătă de sâmbătă. Aşa că... mesajele cu propuneri şi sugestii se primesc, până joi, pe adresa rubricii, **internetvlg@yahoo.com**.

DCP100168

SPAȚIUL CELOR CARE NU MAI SUNT SINGURI

TRANZIT şi ANGELA pentru TESS: "Suntem alături de tine! Însănătoşire grabnică!".

TRANZIT şi ANGELA pentru OANA: "La mulţi ani, suflete! Ne e un dor de tine..."

TRANZIT şi ANGELA pentru FLUTURICA: "La mulţi ani şi ţie! Să ne trăieşti, oriunde ai fi!"

ANA pentru DYDY: "Ca să nu stricăm obiceiul!"

TEODORA pentru SALOME: "A fost foarte bine la mare. De aceea vreau să repet experienţa!"

TEODORA pentru DYDY şi ANA: "Mesajele voastre sunt binevenite şi chiar interesante. Eu le citesc mereu. E un obicei bun..."

BITU pentru BITA: "Spor la... BAFTĂ!"

FIDIAS pentru TRANZIT: "Live long and prosper!"

FIDIAS pentru MORO: "Aveam de onorat o promisiune, dar am uitat despre ce era vorba! Şi, apropo: ce fel de cobră spuneai că eşti?..."

RALUCA pentru RADU: "Vei reuşi! Şi nu pentru că aşa vreau eu, ci pentru că aşa va fi!"

EMMA HARTE pentru TESS: "Să te faci repede bine!"

EMMA HARTE pentru MIHAI: "Orice ar fi şi oricum ar fi voi fi mereu AICI pentru că te iubesc!"

EMMA HARTE pentru EDDIE: "Te-ai întâlnit cu Iertarea?"

TRANZIT şi MAMI pentru VOICHIŢA: "Baftă maximă! Îţi ţinem toţi pumnii strânşi şi avem încredere în tine! Să te faci ieşeancă!"

Cum abordezi pe cineva care-ți place?

"Am atâtea emoții în fața ta, încât mi-am uitat replica de... agățat"

De câte ori nu ați văzut pe cineva pe stradă sau în diferite locuri şi nu ați avut nici o replică inteligentă în arsenal pe moment? Noi am vrut să aflăm ce părere au tinerii în general despre "agățat" (nu sună prea grozav, dar asta e!). Iată ce am aflat:

"Agățatul? Este o chestie spontană, cel puțin în cazul meu, şi depinde de persoana care te incită. Detest clişeele, sunt răsuflate. Nu mai au nici un farmec. Nu aş începe cu un compliment dacă aş fi în această situație." **(Aurelian - 33 ani)**

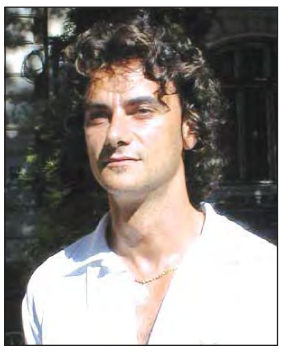

"Replicile sunt bune în unele cazuri. De clasicele întrebări gen: «Ai un ceas să spui cum te cheamă?» nu se poate scăpa şi din nefericire apelez la ele când sunt în pană de... inspirație." **(Silviu - 18 ani)**

"Din punctul de vedere al unui băiat, aceste «texte» sunt folosite cam de trei ori pe minut. Sunt prezente în vocabularul meu, destul de frecvent: «Apropo, nu-mi laşi şi mie o lentilă de contact sau sunt ochii tăi?»" **(Iulian - 18 ani)**

"Arsenalul meu e cam sărac pentru că de obicei mă las «vrăjit» de fete. De curând, cineva a venit la mine şi mi-a spus: «Am atâtea emoții, încât mi-am uitat replica de agățat!» A fost originală fata." **(Răzvan - 19 ani)**

"Depinde de situație şi de persoană în principal, pentru că altfel vorbesc cu o persoană cu care merită să fii sincer şi altfel cu una pe care vreau doar s-o «vrăjesc». De cele mai multe ori, îmi vine textul magic pe moment." **(Marian - 18 ani)**

"Agățatul mi se pare o idee foarte bună pentru că altfel nu te poți «băga» în seamă cu persoana respectivă. Deseori îi întreb dacă au un ceas iar după, câți ani au." **(Laura - 16 ani)**

"Eu nu agăț, ci mă las agățată. Mă uit în ochii lor şi zâmbesc. Dacă ei fac apropo-uri, le răspund la fel." **(Gina - 21 ani)**

Secretul, de cele mai multe ori, constă în originalitate. Aşa că, dacă vreți să-l(o) cuceriți pe cel(cea) care v-a fermecat căutați replica în inima voastră. Succes!

Text şi foto: RALUCA MIHAI

Vacanță fără frontiere
"Pezevenchiul"

Andrei a fost la mare, la Neptun, şi i-a plăcut. A făcut fotografii, a înotat cu colacul, şi-a făcut prieteni. A fost o vară de vis. Şi a vrut să ne împărtăşească şi nouă din bucuria lui. Fotografia de astăzi se numeşte "Pezevenchiul".

Vă aşteptăm să ne aduceți într-un plic sau să ne trimiteți pe adresa redacției (redactie@ viata-libera .galati.ro) o fotografie amuzantă sau, pur şi simplu, frumoasă, pe care o revedeți cu drag. Trebuie să specificați pe plic: Pentru concursul "Vacanță fără frontiere" şi să menționați pe verso numele fotografiei. Cele mai reuşite vor fi publicate.

ANGELA RIBINCIUC

Sandalele, cele mai sexy accesorii

n Se poartă strasurile pe încălțăminte n Tocuri cât mai înalte şi culori cât mai sofisticate n Baretele subțiri avantajează gleznele subțiri

Nimic nu e mai sexy decât o pereche de sandale care să înfrumusețeze o pereche de picioare bronzate, perfect epilate, lucioase şi cu o pedichiură bine făcută - o adevărată cenuşăreasă modernă. Tendințele acestui an în materie de sandale îți permit să te răsfeți (cât mai ai timp!) în culoare, să porți cele mai provocatoare tocuri înalte şi să-ți aplici cât mai multe strasuri pe încălțăminte. Am mai spus şi cu alte ocazii că cele mai în vogă culori ale momentului sunt roz, bleu, galben, verde... E bine să ştiți că aceste nuanțe sunt la modă şi în domeniul încălțărilor. Dacă te-ai întrebat cum să alegi sandalele ideale pentru o ținută sexy sau „de gală", atunci îți poți bucura picioarele şi ochiul cu nuanțe de ciclam, roz perlat, verde ca iarba şi galben acid. Pentru ținutele de seară, când trebuie să inspiri seducție, strălucire şi senzualitate, nu ai voie să renunți la „condurii argintii sau aurii, care arată ca nişte veritabile bijuterii. Dar şi culorile pastelate sunt foarte atrăgătoare, mai ales asortate unui design îndrăzneț şi ultra-feminin. Creatorii de modă vă sfătuiesc să mizați pe efectele metalizate. Sandalele pot fi formate din breteluțe subțiri - nu groase ca anul trecut - şi se pot prelungi ca un şarpe pe gleznă. Elementul nou şi deosebit pe care îl aduce acest an sunt ornamentele care împodobesc încălțămintea: se pot adăuga accesorii moderne cum ar fi pietre semiprețioase, strasuri, bănuți şi chiar steluțe de mare. Tocul recomandat pentru această vară atinge extremele feminității. Acesta trebuie să fie înalt sau foarte înalt şi neapărat în stilul stiletto (eventual din plexiglas) sau cui. De asemenea, tocul poate avea forme speciale sau să pară un accesoriu al sandalei. Dacă faceți parte din categoria celor mai excentrice şi nostalgice puteți fi seducătoare în stilul anilor '60. Platoul, platforma ce permite o supradimensionare a tocului s-a întors în forță în preferințele designerilor de specialitate. O gleznă fină este avantajată de un model cu barete subțiri care se leagă pe picior, un genunchi proeminent poate fi camuflat de o pereche de sandale-cizme, foarte decupate, iar nişte picioare fără cusur pot fi împodobite cu o sanda argintie cu strasuri. Dacă aveți o pereche de săndăluțe cu barete groase la care nu vreți să renunțați atunci ar fi bine să le adăugați câteva capse. Nu uitați să vă ocupați şi de unghii. Dacă încălțările sunt atât de atrăgătoare încât îți iau răsuflarea, atunci alege o pedichiură franțuzească. Lacul de unghii nu trebuie să concureze cu strălucirea sandalelor. Dacă vreți ca totul să fie la extrem ar fi bine să alegeți o ojă sidef şi să aplicați strasuri în culoarea „condurilor.

TEODORA MIRON

Purtător de cuvânt
(al generației mele)

Conform dicționarului explicativ al limbii române, adolescența este perioada vieții omului cuprinsă între vârsta pubertății şi cea adultă, în care are loc maturizarea treptată a funcțiilor fizice şi psihice ale organismului. Unii au trecut de această perioadă, alții vor trece, iar alții se află chiar în momentul de față sub aripa protectoare a adolescenței. Cu siguranță o dată trecut prin această aşa-zisă "etapă de transformare" nimeni nu o va putea uita cu uşurință. Sunt adolescenți care se îndrăgostesc pentru prima dată şi o dată cu dragostea cunosc în acelaşi timp tristețea şi fericirea, durerea şi bucuria, lacrimile şi râsul, deznădejdea şi speranța, astfel maturizându-se. Se spune că această vârstă este una dificilă, deoarece adolescenții consideră că nimeni nu-i înțelege, ba mai mult, cred că pot răzbi în viață de unii singuri, dar din fericire există cineva alături de ei, de obicei părinții, care să-i ajute să iasă la liman. De multe ori, însă, lipsa de comunicare duce la unele probleme mai grave. În adolescență, copilul de altădată, este "însetat" după libertate. Această libertate este una care poate distruge adolescentul sau dimpotrivă?, iată doar câteva dintre întrebările pe care şi le-ar putea pune părinții. Anturajul, muzica, filmele, fiecare dintre acestea pot influența în mod negativ sau pozitiv tânărul. Credeți că ar fi drept ca fiecare să aibă puterea de a alege ceea ce vrea de la propria lui viață? - iată o altă problemă căreia, uneori, părinții nu-i prea dau mare importanță şi de aceea, poate, se ajunge la situații delicate. Punându-ne aceste întrebări şi neavând, de multe ori, răspunsurile necesare am hotărât să realizăm această rubrică: Purtător de cuvânt (al generației mele), în care să dezbatem pe larg problemele adolescenței. Dacă sunteți acolo, în miezul lor, şi vreți să deveniți purtător de cuvânt, nu trebuie decât să ne scrieți. Adresa redacției, str. Domnească nr. 68, vă stă la dispoziție.

DANIEL LUNGU

CODUL BUNELOR MANIERE
Aspectul corespondenței (1)

Aprecierea unei scrisori începe prin impresia pe care ți-o creează de la început, prin hârtia folosită, dispunerea în pagină, grafie, acuratețe. Abia după acest examen începe lectura. O scrisoare al cărei aspect este îngrijit câştigă automat bunăvoința destinatarului, care va fi mai receptiv față de conținut - gata să primească o veste, să accepte o cerere, sau pur şi simplu să se gândească cu plăcere la expeditor. Hârtia este un element foarte important şi aspectul unei scrisori depinde în mare măsură de ea. Deşi suntem în era ambalajelor policrome, a fotografiei în culori, nici o hârtie nu este mai potrivită decât cea de un alb imaculat. Hârtia de scrisori nu este niciodată liniata, suprafața ei este netedă şi marginea tăiată drept. Se înțelege că plicul va fi de aceeaşi calitate şi culoare şi de o mărime potrivită (este bine ca hârtia să fie împăturită doar de două ori). În mod obişnuit se scrie numai pe o parte a colii. Dacă avem o hârtie de bună calitate, putem scrie pe ambele fețe, chiar dacă prezentarea va avea puțin de suferit. Se recomandă ca o scrisoare să fie scrisă de mână este o dovadă în plus a considerației față de destinatar. Se înțelege de la sine că ar fi bine să fie scrisă cu cerneală, deci cu stiloul. După cum vedeți, pledăm pentru frumos şi bunăcuviință. De aceea - în mod firesc - şi cerneala trebuie să întregească imaginea epistolei. Deci, cerneală albastră sau neagră. În nici un caz, roşie, verde, mov! O scrisoare bătută la maşină (aici este inclus şi calculatorul) va fi lipsită de acea notă personală despre care am vorbit. Ea este rezervată, aproape în exclusivitate, relațiilor oficiale. Autorităților sau partenerilor de afaceri ne vom adresa. aproape obligatoriu, printr-o astfel de scrisoare. Dar scrisul la maşină este mai rapid decât cel de mână, lucru ce trebuie speculat, astăzi când timpul este mai prețios ca oricând. Deci nu este nepoliticos să trimiți scrisori personale, bătute la maşină. Sunt situații în care nu vom folosi niciodată maşina de scris/calculatorul. Felicitările de orice fel, mulțumirile, scuzele, condoleanțele se scriu de mână şi, cu atât mai mult, scrisorile de dragoste. Punerea în pagină a textului are rolul ei în aspectul unei scrisori. Nu scriem cum ni se năzare, fără dată, fără titlu, fără alineate, oricât de grăbiți am fi. Există diverse nuanțe în folosirea cuvântului "drag", "dragă" cu variantele pe care le comportă "scump", "scumpă", "iubit", "iubită" etc. Astfel, este o deosebire între "Dragă prietenă" şi "Prietena mea dragă", între "Dragă tată" şi "Tată drag"... Formulele de alint de genul "Draga mea turturică adorabilă" sau "Pisoiaşul meu scump" pot fi scrise într-un anume moment al vieții şi într-o anumită stare de spirit. Dar s-ar putea ca peste ani cuvintele să vi se pară chiar dumneavoastră ridicole.

TEODORA MIRON

Nu există perfecțiune

■ Huidu și Găinușă, dincolo de aparențe

- Cum pot doi oameni atât de diferiți să colaboreze atât de bine?

Şerban Huidu: Asta este cheia succesului în general. Dacă ar fi unul care ar vorbi mai mult decât mine...

Mişu Găinuşă: Iar eu... eu mă exprim foarte bine în scris.

- Cum îşi ascund nişte cârcotaşi sentimentele în general?

Şerban Huidu: Asta este o întrebare foarte, foarte grea. Mişu este un sentimental… Şi eu sunt un sentimental. Dintre noi, Mistreţu este cel mai sentimental. Cătălin Dezbrăcatu vrea să fie sentimental dar nu-i permite privirea... căci este foarte sentimentală... Este foarte greu să fim mai sentimentali unul faţă de celălalt.

Mişu Găinuşă: Să-ţi spun un secret. În emisiunile noastre se vede clar că nu ne ascundem sentimentul de ură… sau sentimentul de simpatie.

Şerban Huidu: După părerea mea Teo este foarte simpatică…

- Credeţi că va exista vreodată vreun moment în care vă veţi simţi nemotivaţi să mai realizaţi bine cunoscuta emisiune ?

Mişu Găinuşă: În România? Nu cred!

Şerban Huidu: Am spus, când am inventat „Cronica cârcotaşilor", în urmă cu mulţi ani, când era doar o emisiune de radio, că în România atâta timp cât un ochi îmi râde şi unul îmi plânge voi putea să câştig şi eu o pâine. Când o să-mi râdă amândoi nu o să-mi mai pot câştiga pâinea. Cred, însă, că mai este cale lungă până să se întâmple aşa ceva. "Cronica cârcotaşilor" va avea viaţă lungă de acum încolo.

Mişu Găinuşă: Ar fi prea frumos să cred că nu voi mai avea subiecte.

- Doi oameni care critică greşelile altora trebuie să nu aibă ce să-şi reproşeze, să fie... perfecţi. Voi sunteţi mulţumiţi de voi atât ca oameni cât şi ca oameni de televiziune, ca vedete?

Şerban Huidu: Nu există perfecţiune.

Mişu Găinuşă: Asta încercăm să evidenţiem la noi în emisiune. Au existat momente în care am greşit şi noi. Un bun exemplu ar fi episodul cu „sandala, sau multe altele. Apoi, nu suntem vedete. Arată-mi şi mie o vedetă care se trezeşte la ora 6,00 dimineaţa pentru a merge la serviciu. După părerea mea este destul de dificil să mergi în fiecare dimineaţă la radio, să susţii o emisiune în direct şi să cauţi zi de zi subiecte cât mai interesante… La radio este mai complicat decât la televiziune pentru că la radio trebuie să ai mereu cuvintele la tine. Nu trebuie să existe nici un moment mort aşa cum se mai întâmplă în televiziune la emisiunile în direct.

- În încheiere, vă propun să le transmiteţi un mesaj tuturor cititorilor cotidianului „Viaţa liberă" în dulcele stil cârcotaş.

Şerban Huidu şi **Mişu Găinuşă**: Valoarea mea/ valoarea mea/ nu o are nimenea.

A consemnat AURA DAJBOG

Ce nu știați despre ei

Bug Mafia

BUG Mafia a început să cânte prin 1992-1993, la început în limba engleză, apoi în româneşte. După cum singuri spun: "Când am început să cântăm în româneşte, mulţi nu ne-au mai plăcut, unul din motive fiind faptul că înţelegeau ceea ce cântăm". În 1994 au înregistrat primul album, "Mafia", (reeditat apoi de Pacific Records), în formaţia: Klax 178, Uzzi, Mr. Juice. După semnarea contractului cu Cat Music/Media Services, în 1996, apare albumul "Înc'o zi, înc'o poveste", în colaborare cu Marijuana. Foarte mulţi fani au considerat că acest album nu mai are valoarea celui dintâi, fiind considerat mai degrabă unul comercial. Tot în '96 apare pe piaţă şi "Născut şi crescut în Pantelimon", care completează galeria albumelor constituite în jurul hiturilor. Piesele "Până când moartea ne va despărţi" şi "Născut şi crescut în Pantelimon" au fost fredonate de toţi iubitorii genului.

Albumul "Deasupra tuturor" , lansat în 1997, este considerat de departe cel mai bun de până atunci. El conţine piese, precum: "Hoteluri", "Delincvent la 15 ani", "Marijuana II", "Show TV", "Băiat de colţu' străzii", "9 MM", "Băieţii sunt băieţi...", "Vii sau morţi", "Gigi ultra plus", "Pantelimon 100%". Chitara şi basul apar din nou, BUG Mafia arătând tuturor că ştiu să facă şi altceva decât muzică pe sintetizator. Succesul trupei este din ce în ce mai mare, mai ales că anul următor aduce fanilor "De cartier", album ce s-a vândut în 100.000 exemplare, atrăgând atât atenţia publicului cât şi a presei.

În 1999 apare single-ul "România", o piesă excelentă despre cum ştiu românii să-şi trăiască viaţa (cel puţin unii dintre ei). Piesa are 5 versiuni (una originală şi patru mixuri). Apărut pe 18 ianuarie 2000, "După blocuri", un material foarte bine lucrat din punct de vedere muzical, demonstrează preocuparea din ce în ce mai mare atât pentru conţinutul versurilor cât şi pentru linia melodică. În acelaşi an se lansează şi "Întotdeauna pentru totdeauna", mai exact în luna octombrie. Albumul conţine 11 piese dar nu se va bucura de acelaşi suscces ca precedentele. Totuşi piesa "Poezie de stradă" câştigă la categoria cel mai bun proiect rap al anului, din cadrul "Premiilor industriei muzicale româneşti".

CODRIN-ŞTEFAN ARSENE

De ce nu poate fi Rupert Everett Agentul 007

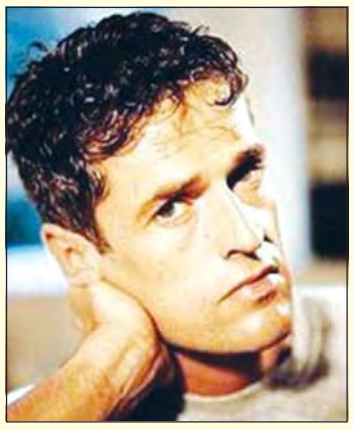

Rupert Everett a declarat presei că nu va fi niciodată distribuit în rolul spionului 007, pentru că este homosexual declarat. Chiar dacă el crede că ar fi actorul potrivit pentru a-i succede lui Pierce Brosnan în interpretarea personajului James Bond, Rupert le-a declarat reporterilor de la "Daily Mirror" că este sigur că nu va primi acest rol.

Vedeta unor filme de succes, precum "An Ideal Husband" sau "Shrek 2" crede că producătorii filmului cu peripeţiile neobositului spion "mai degrabă şi-ar băga degetele în ochi, decât să aibă un homosexual în rolul principal". În vârstă de 45 de ani, Rupert declară că a pierdut multe roluri bune, pe care şi le-a dorit, de-a lungul carierei sale, tocmai pentru că s-a declarat homosexual. El a fost preferat să fie protagonistul peliculei "About a Boy", însă, în cele din urmă, rolul i-a fost dat lui Hugh Grant. Chiar dacă a avut multe de pierdut, Rupert Everett declară că nu regretă nimic, pentru că nu ar suporta să fie privit cu ochi iscoditori de nişte oameni care nu îl înţeleg dar îl vor lângă ei pentru bani.

C.S.A.

Adrien Brody s-a supărat pe ziariști

GRUPAJ REALIZAT DIN SURSE ON-LINE

Revelaţia Oscarurilor, actorul Adrien Brody este furios din cauza zvonurilor lansate în presa de peste ocean despre o idilă a sa cu promiţătoarea actriţă Keira Knightley, partenera sa din filmul "The Jacket". Adrien insistă asupra faptului că relaţia sa cu Keira este una strict profesională, mai ales că el are deja o relaţie stabilă cu o altă persoană şi, din câte a aflat, în aceeaşi situaţie se află şi Keira.

"Am luat cina de câteva ori cu Keira, însă nu am făcut altceva decât să mâncăm împreună pentru că filmam împreună, iar lucrul era aproape non-stop", a admis Adrien Brody, vizibil indignat de neadevărurile apărute în presa de peste ocean. În filmul "The Jacket", Adrien Brody interpretează rolul unui veteran al Războiului din Golf, internat într-un spital de boli psihice după ce a fost acuzat de crimă şi, după cum a declarat, orice se putea spune despre atmosfera filmului numai că inspira la romantism, nu!

C.S.A.

VEDETE (ȘI) PE INTERNET

www.rockmania.net/celcuv.

Iată că săptămâna aceasta vizităm un alt site dedicat unei formaţii rock: „Celelalte Cuvinte. Foarte interesant este mesajul de întâmpinare al acestei căsuţe virtuale. „Dacă vreţi să ştiţi care este cea mai valoroasă formaţie rock românească după Phoenix, veţi primi mai multe răspunsuri, iar unul dintre acestea este „Celelalte Cuvinte. De partea orădenilor stau cele cinci albume excelent realizate, chiar dacă diferite conceptual între ele: versuri la înălţime, despre emoţii şi dureri adevărate, despre vise deosebite, concerte electrizante, un sunet, o interpretare proprie, prin care nu pot fi confundaţi.Lansată la mijlocul anilor '80 în Timişoara, trupa a cunoscut succesul, deoarece mulţi tineri - studenţi în general - au fost atraşi de muzica şi versurile lor, o dată cu apariţia LP-ului "Formaţii rock nr. 8", în care Celelalte Cuvinte apărea pe o faţă de disc. A urmat primul album integral, (1987), apoi "II" (1990), discuri ce conţin piese superbe, de o poezie aparte, atmosferă întărită în două rânduri de pasaje recitative susţinute de Florian Pittiş.

Site-ul are nu mai puţin de opt secţiuni. Prima dintre ele se intitulează „Ştiri". Aici este prezentat în mare parte ultimul album scos pe piaţă de formaţia rock. Evenimentul s-a produs chiar anul acesta, fiind consemnat, la momentul respectiv, şi de ziarul „Viaţa liberă". Însă webmasterul este mult mai bine informat: „Trupa orădeană «Celelalte Cuvinte» a scos pe piaţă un nou album, cel de-al optulea, intitulat «NOS», după abrevierea termenului comercial englezesc «New Old Stock» (noul stoc vechi). Elemente vechi, consacrate, îmbracă «haine» instrumentale noi pentru a da naştere unui material muzical mai deschis şi lipsit de prejudecăţi", a explicat Călin Pop, liderul trupei. "NOS" este un album de concepţie, construit în jurul dramei individului strivit sub impactul tehnologiilor de ultimă oră.

Cele nouă piese de pe acest album, disponibil pe CD şi casetă audio, se constituie în 42 de minute de rock autentic, melodios, total diferit de sound-ul agresiv al albumelor "Armaghedon" (1994) sau "Ispita" (1997).

La „Biografie", cei interesaţi pot lectura o serie de informaţii aranjate cronologic despre formaţia „Celelalte Cuvinte". În „Discografie", webmasterul pune la dispoziţie informaţii şi texte de pe toate cele opt albume ale trupei rock. Dacă vă doriţi câteva poze cu băieţii de la „Celelalte Cuvinte", eventual pentru a vă achiziţiona un poster sau pentru a inscripţiona un tricou, nu ocoliţi secţiunea „Foto". Galeriile de imagini aflate aici sunt downloadabile!

Dacă vreţi să citiţi câteva interviuri acordate de membrii formaţiei de-a lungul timpului, intraţi la secţiunea omonimă. Fie că v-a plăcut sau nu, webmasterul vă dă ocazia să vă exprimaţi „public" opinia despre site, accesând „Guestbook"-ul. Mesajul vostru va fi publicat instantaneu pe site.

Dacă vreţi să luaţi legătura cu soliştii, intraţi la „Contact". Scrieţi-vă mesajul şi adresa de e-mail şi aşteptaţi să fiţi căutaţi. În „Links" sunt publicate câteva adrese de site-uri pe care le-aţi putea accesa. Toate au legătură cu rock-ul.

CODRIN-ŞTEFAN ARSENE

CEA MAI FRUMOASĂ SCRISOARE

Un nou început... plin de surprize

Zilele de vacanță care au mai rămas pot fi numărate pe degete... Încercați să nu vă întristați că va începe şcoala. **Andra, 22 de ani** - premianta din această săptămână, a încercat să ne dea câteva motive pentru care ar trebui să fim bucuroşi că începe şcoala. "Vacanța este pe sfârşite şi fiecare dintre noi meditează la... un nou început, un început care, de cele mai multe ori, ne rezervă surprize. E greu să-ți faci ordine în idei, e greu să accepți că rutina începe să apară iarăşi după ce ai încercat din răsputeri să o alungi şi să fii tu, aşa cum îți doreşti, "dezbrăcat" de prejudecăți, liber ca pasărea cerului, neîngrădit de un program care începe să te frustreze şi să-ți schimbe modul de a gândi. Nu ne mai rămâne decât să readucem în memorie cele mai frumoase momente din vacanță şi să încercăm să ne întoarcem la ale noastre cu gânduri frumoase şi cu dorințe noi. Mă întreb deseori ce simt cei care îşi petrec vacanța muncind, cei care deja au uitat ce înseamnă să pleci în concediu şi care trăiesc într-o rutină din care nu pot ieşi. Există trupe muzicale care susțin că este o plăcere să îți petreci vara distrându-i pe alții (am spus vară pentru că vara este echivalentă pentru mulți dintre noi cu vacanța), dar eu mă întreb care este adevăratul motiv pentru care artiştii noştri sunt atât de binevoitori. Ajung să mă întreb ce poate face din oameni dorința acerbă de a obține cât mai mulți bani... te poate transforma într-o legumă pentru care contează foarte puțin propria persoană. Nici nu ne imaginăm cât de importantă este o vacanță binemeritată pentru noi, indiferent cât este de greu să revenim în forță. Mi-e greu să mă gândesc că trăim într-um mediu atât de neadecvat pentru noi şi întreaga omenire. Probabil că ceea ce am scris nu pare a fi atât de "la subiect" dar... m-am decis să dedic câteva rânduri celor care nu au avut şi nu au, în continuare, vacanță. E trist să ştii că există oameni care nu se gândesc nici măcar la ei înşişi. Poate că nu sunt în măsură să dau sfaturi, dar vreau să le spun doar atât: Ce-ar fi să încercăm să fim mai buni cu noi înşine şi cu cei din jur ? Poate asta ar trebui să însemne o vacanță minunată, de fapt... Să încercăm să revenim în forță, cu gânduri bune şi cu idei inovatoare... Asta da, amintiri de vacanță!" O aştept pe **Andra** la redacție, luni între orele 12,00 şi 14,00, să-şi ridice premiul: o invitație la film pentru două persoane, oferită de **RADEF** Galați şi **"Viața liberă"**. Temele de vacanță sunt aşteptate pe aceleaşi adrese: str. Domnească nr. 68 şi theodora25ro@yahoo.com. Vă doresc să aveți parte de cât mai multe lucruri bune în cele câteva zile libere care au mai rămas.

TEODORA MIRON

S.O.S. Adolescenții!

După cum am promis săptămâna trecută, continuăm noua rubrică dedicată special problemelor noastre, ale adolescenților. Dintre toate scrisorile pe care le-am citit cea semnată de **Irina (18 ani),** mi-a atras în mod special atenția deoarece am identificat în ea sentimentele multor adolescenți: "M-am săturat să plâng, m-am săturat să trăiesc aşa, am nevoie să fiu iubită, înțeleasă şi acceptată aşa cum sunt. Cred că merit, doar sunt şi eu om".

Mai întâi, dragă Irina, vreau să-ți mulțumesc pentru scrisoare şi pentru încrederea pe care mi-ai acordat-o, destăinuindu-mi durerea ta.Viața este frumoasă cu bune şi rele, chiar şi atunci când suntem copleşiți de durere partea frumoasă există, numai că noi nu o mai vedem. O putem găsi la fiecare pas, în lucrurile mărunte cu care ne-am obişnuit şi nu le mai dăm importanță. Încearcă să te autoanalizezi identificând tot ceea ce ți-a adus zâmbetul pe buze şi atunci când ți se pare că viața şi-a pierdut farmecul rememorează clipele bune şi ai să vezi că vei trece mai uşor peste momentele grele, iar zâmbetul îți va înflori din nou pe buze. Nu mai pune la suflet toate nimicurile neplăcute care te amărăsc şi gândeşte pozitiv, când lucrurile merg rău fii fericită, ar putea merge şi mai rău.

Toți avem nevoie să fim iubiți şi acceptați cu calitățile şi defectele noastre, dar nu este întotdeauna posibil, cei din jur uneori nici nu observă durerea pe care ne-o provoacă faptele şi gesturile lor. Ceea ce avem noi de făcut este să le atragem atenția asupra noastră, asupra trăirilor şi sentimentelor noastre. Încearcă să le explici celor care te supără ce anume te nemulțumeşte la comportamentul lor, spune-le unde greşesc şi vei vedea, cu timpul că atitudinea lor față de tine se va schimba. Dacă, totuşi, nu se schimbă nimic în atitudinea lor şi dovedesc aceeaşi indiferență față de tine, ignoră-i. Cei care nu au învățat să te iubească pentru ceea ce eşti nu merită să suferi din cauza lor...

Aşteptăm în continuare scrisorile voastre pe adresa: Redacția: "Viața liberă", str. Domnească nr. 68, pentru rubrica "S.O.S. Adolescenții!"

EMANUELA MACHIS

Lacul Sf. Ana și urma de dinozaur

Deşi personalul de 12,00 noaptea, care te duce şi spre Sighişoara, şi spre Mangalia, e tradiția drumurilor studențeşti de vacanță, în anumite cazuri s-ar putea să descoperi că nu-i deloc rău dacă, o dată pe vară, te lipeşti de o aventură de câteva zile cu ai tăi la munte. Mai ales dacă părinții, molipsiți de escapadele tale în gaşcă, îşi cumpără cort, împrumută izoprene şi sunt dornici să încerce senzații noi.

Şase dimineața ne prinde întrebându-ne unde mergem. Cu motorul pornit şi Europa FM în patru boxe de nu ne mai înțelegem între noi. Important e că plecăm. Plictisit de oraş, cu tinerețe reinventată, tata calcă pedala încotro vedem cu ochii.

Munții Buzăului, cu văi care şerpuiesc verzi şi se întretaie într-o sălbăticie cu drumuri suspendate în munte şi fără semnal la telefon. Înaintând prin județul Covasna, apoi Braşov şi din nou Covasna, ne stă la dispoziție dicționarul român-maghiar de pe plăcuțele indicatoare şi, mai sus, în munți, ai senzația de nelinişte pe care ți-o dă faptul că peste tot în jur auzi vorbindu-se o limbă pe care n-o înțelegi. Din Băile Tuşnad până la Lacul Sf. Ana, drumul este asfaltat, dar serpentinele care te amețesc într-un labirint de pădure dau emoții serioase celor care nu agreează călătoriile cu maşina. În vârful muntelui se află un mic complex turistic. Instalăm cortul sub un fag şi coborâm în craterul vulcanic unde se află Lacul Sf. Ana. Pe drumul spre lac, cu maşina sau pe jos, cu colacul sau cu barca pneumatică după ei, cu grătarul sau cu mâinile în buzunare, turiştii sunt într-un permanent du-te-vino.

Lacul sclipeşte între păduri, sub soarele de după-amiază. Limpede şi nemişcat. Libelule şi rațe, copii care se bălăcesc, bărci care explorează oglinda lacului. Veselie şi mult soare. Culori limpezi, aer clar de munte. Mic paradis ascuns. Dacă n-ar fi atâta lume şi-atâta gălăgie de litoral te-ai aştepta să găseşti în mâl urma unui pas de dinozaur.

Lângă camping, se află turbăria Mohoş, un mic lac de crater înconjurat de un teren mlăştinos, declarat rezervație naturală. Se vizitează doar cu însoțirea ghidului, dar după ora 18.00 te poți strecura fără probleme să arunci o privire.

Seara se încinge petrecerea, la lumina focurilor, cu veselia unei înghițituri în plus de palincă şi se strigă "Nu mai pot de bine, măăăă!" de răsună munții. N-am mai încăput în cort de mândrie când dinspre cel mai tare foc din camping s-a auzit un "Trăiască Galațiul!". Până dimineață, gălățenii au condus detaşat petrecerea.

Noaptea pe muchia fostului crater vulcanic se măsoară cu privirea care se duce după stelele căzătoare. Lăşi capul pe spate şi ai senzația că o să cazi în cer. Infinit. Nu mai gândeşti nimic. Deschizi ochii şi aştepți să treacă stelele pe lângă tine, ca într-un zbor. Cerul se face roată deasupra ta, în mii de lumi care se perpetuează la nesfârşit. Ai sentimentul că o Ființă infinită te priveşte şi că tu întregeşti lumea. După două nopți la Sf. Ana, coborâm serpentinele spre stațiunea Cheia, unde ne aşteptam să găsim o altă minune. Ne-am minunat, e-adevărat, dar de frecvența caselor de vacanță pe kilometru pătrat şi de starea campingului care semăna mai mult a centru de colectare a deşeurilor decât a loc de relaxare. Manelele, semn că ne întorseserăm inevitabil la "civilizație", au pus capac şi ne-au convins să plecăm.

RALUCA LIPAN

Cuvântul potrivit la locul potrivit (I)

Probabil că nu de puține ori se întâmplă să realizezi că atunci când vrei cu adevărat ceva de la tine şi de la cei din jurul tău trebuie în primul rând să ştii să vorbeşti, mai degrabă să comunici, cu tine sau cu ceilalți. E lesne de înțeles de ce am făcut precizarea că e nevoie să ştii să comunici, pentru că a comunica înseamnă mult mai mult decât a vorbi. Poți, de exemplu, să le vorbeşti pereților sau cărților, unei foi albe sau unei frunze. Pentru tine este foarte bine. Îți descarci sufletul. Comunicarea presupune însă acel feed-back sau pe româneşte, conexiune inversă. Nu facem aici teoria comunicării, amintim doar că pentru a exista comunicare sunt necesari doi poli adică un enunțiator (emițător) şi un receptor, un mesaj, un context, un canal, un referent şi un cod comun. De fapt, noi trebuie să conştientizăm că actul de comunicare nu e nici pe departe un lucru atât de simplu pe cât pare. Cel mai bine ne dăm seama de importanța cunoaşterii şi însuşirii unor reguli generale de comunicare atunci când nu reuşim să înțelegem şi să ne înțelegem. Pentru fiecare situație în parte, pentru fiecare covorbitor în parte, pentru fiecare subiect de discuție, adaptăm tot arsenalul verbal, non-verbal şi para-verbal de care dispunem, adică vocabularul, mimica, gestica, postura şi intonația, accentul, ritmul vorbirii, intensitatea vocii. "Adaptare" e cuvântul de ordine. Chiar dacă noi suntem aceiaşi în limitele posibilității de a rămâne noi. A ne adapta nu înseamnă să ne schimbăm, să nu mai fim noi. Aceiaşi şi egali cu noi înşine probabil că nu mai suntem de la o clipă la alta. Dar puterea de a ne plia pe situațiile întâlnite ne este necesară ca să putem merge mai departe.

(va urma)

DELIA GAVRILIU

UNDE MERGEM ÎN VACANȚĂ?

Locuri de distracție din oraș

Vacanța e pe terminate dar noi ne ținem de promisiune şi revenim cu alte locuri din oraş unde puteți merge cu prietenii să beți o bere, un suc sau să mâncați ceva. După ce am vorbit despre terasele de pe Faleză acum revenim prin oraş. Primul loc despre care vă spunem azi este terasa "Corso". Situat pe strada Domnească acest loc are o atmosferă care compensează prețurile puțin mai ridicate. Aici se poate mânca, asculta muzică bună şi sta la taclale alături de prieteni în fața unei băuturi reci. Puțin mai departe de "Corso", în Țiglina I, veți găsi terasa "Noemy". Prețurile sunt pentru toate buzunarele, iar servirea pe măsură. Înconjurat de verdeață, acest loc, destul de ferit de privirile indiscrete ale trecătorilor, vă oferă o atmosferă potrivită pentru orice vârstă. În acelaşi complex am descoperit şi terasa "Trandafirul". Acest loc este special deoarece aici puteți servi, pe lângă bere şi răcoritoare, faimoasele prăjituri. Pentru faptul că prin Galați nu se mai găsesc multe astfel de locuri - cofetării - terasa "Trandafirul" este mereu plină. Acest lucru se poate datora şi faptului că prețurile nu sunt foarte mari şi atmosfera este destul de plăcută (chiar dacă atunci când veți sta la masă puteți fi priviți de trecătorii grăbiți). Vă dorim distracție plăcută şi vă sfătuim să profitați de fiecare clipă liberă pe care o aveți.

TEODORA MIRON

FILMUL SĂPTĂMÂNII ÎN GALAȚI

Starsky & Hutch - Polițiști fără maniere

(Cinema Central)

Detectivul David Starsky (**Ben Stiller**) este cel mai devotat polițist sub acoperire din câți s-au pomenit prin Bay City, California. E un maniac al meseriei. Când e de serviciu, nu poate scăpa nici o crimă nepedepsită. Şi culmea, el e tot timpul de serviciu. Dar, în timp ce mama lui, o legendă a poliției, a avut un singur partener de-a lungul întregii cariere, fiul îşi schimbă partenerii ca şi tricourile.

Detectivul Ken „Hutch" Hutchinson (**Owen Wilson**) are problemele lui. E un bun polițist, are fler, dar se grăbeşte prea tare şi, uneori, o cam dă în bară. Are instincte excelente, dar trebuie puțin domolit pentru a rămâne de partea cea dreaptă a legii.

Căpitanul de poliție Dobey, care a ajuns la disperare, găseşte soluția perfectă pentru cele două mari probleme de care suferă: formează o echipă din Starsky şi Hutch şi le dă drumul pe stradă împreună. Încă din prima zi, apare şi un cadavru plutitor în apele golfului. Investigând primele indicii, cei doi le întâlnesc pe Stacy (Carmen Electra) şi Holly (Amiy Smart), două majorete din Bay City care sunt mai mult decât fericite să-i ajute pe cei doi, în oricare privință şi-ar manifesta ei dorința.

Cei doi polițişti îşi vor folosi toate abilitățile de care dispun, ce au învățat la şcoală şi ce au prins de pe stradă, pentru a rezolva crima şi a-l pune pe criminal la „păstrare. Pentru că, aşa cum îi place lui David Starsky să spună: „În Bay City, atunci când calci pe bec, ouăle tale îmi aparțin!

C.LUCA

LISABONA - capitala renăscută din propria-i cenușă

Orașul fondat de Ulise

Rua Augusta

Deşi ghizii locali vorbesc despre Lisabona ca şi cum existenţa sa ar fi început după 1755, adică după cutremurul care a distrus capitala Portugaliei în proporţie de 75%, oraşul este mult mai vechi. Legenda spune că ar fi fost fondat chiar de Ulise. În realitate, au contribuit la construcţia ei fenicieni, grecii, cartaginezii. La rândul lor, romanii au ocupat-o în anul 205 a.Hr., Lisabona devenind cel mai important oraş roman din Peninsula Iberică. Cezar i-a dat numele de Felicitas Julia, nume pe care Lisabona l-a purtat vreme de două secole.

În 714, capitala a fost cucerită de mauri, care au şi fortificat-o într-atât, încât a rezistat vreme de patru secole atacurilor creştine. Steaua norocului le-a surâs acestora din urmă abia în 1147, când au recâştigat supremaţia asupra oraşului, acesta devenind capitală în secolul al XIII-lea.

Epoca de aur a capitalei a fost secolul al XV-lea, în perioada Marilor Descoperiri, când, pentru a scăpa pentru totdeauna de influenţa arabă, regii Portugaliei au încurajat călătoriile pe mare, pentru identificarea unor drumuri noi pe ape. Anul 1434 rămâne în memoria portughezilor ca anul în care o corabie a lui Henric Navigatorul a ajuns "la capătul lumii", pe coasta vestică a Africii, la Capul Bojador, punct geografic temut de marinari şi exploratori.

O arhitectură a contrastelor

Istoria zbuciumată şi îndelungată, amestecul de populaţii, gustul pentru călătorie şi explorare nu puteau să nu lase urme în viaţa ulterioară a Lisabonei, în special în arhitectura acesteia. Biserici reclădite pe soclul unor foste moschei, palate care poartă pe zidurile lor atât urmele civilizaţiei maure, cât şi pe cele romanice, creştine, gotice şi renascentiste. Monumentele mai vechi de 1755,

Funicularul Gloria

refăcute, poartă încă pecetea acestui amestec. Clădirile construite din secolul al XVIII-lea păstrează un anume parfum nobiliar, uşor anacronic pentru secolul în care au fost ridicate, dar, situată într-un colţ de Europă, Portugalia nu a trecut cu mare uşurinţă către epoca modernă.

Arhitectura Lisabonei este, poate tocmai de aceea, una a contrastelor: urme romane alături de vestigii maure, clădiri în stil gotic alături de altele, moderne, cu nimic mai prejos decât alte construcţii europene ale secolului al XX-lea. Înguste străduţe medievale - unele, transformate în pasaje pietonale - stau alături de bulevarde largi, pe care ghidul te invită cu mândrie să le contempli sau te avertizează că acolo găseşti cele mai bune magazine sau restaurante.

Ceea ce îl impresionează pe călător în Lisabona sunt pieţele. Începând cu celebra Praca do Comercio, continuând cu Praca Rossio,unde se găseşte şi Gara Rossio (probabil una dintre cele mai interesante clădiri cu această destinaţie), apoi Piaţa Restauratorilor şamd.

Pentru cel îndrăgostit de istorie şi tradiţie, de arhitectură veche, vizita trebuie să treacă prin cartierele tradiţionale, unele dintre cele mai vechi ale oraşului - Alfama, Bairro Alto, Mouraria.

O călătorie cu funicularul

De-a lungul anilor, portughezii au ştiut cu siguranţă să-şi omagieze personalităţile şi să nu lase ca evenimentele importante să se piardă în negura timpului. Un exemplu este monumentul Restauratorilor, situat în piaţa cu acelaşi nume. Uşor de recunoscut datorită obeliscului şi sculpturii care aminteşte de independenţa cucerită cu greu, căci Spania, sub a cărei autoritate era ţara, era pe atunci o mare putere.

În apropiere, călătorul descoperă una dintre curiozităţile tehnice pe care numai în capitalele vechi le poţi găsi: Funicularul Gloria, care face legătura între piaţa Restauratorilor şi vechiul cartier Bairro Alto. Călătoria cu funicularul îi oferă turistului posibilitatea de a vedea Alcantara, Castelul Sf.Gheorghe, Institutul Vinului de Porto, Palatul Ludovic. Inaugurat în 1885, funicularul Gloria rămâne cel mai aglomerat mijloc de transport de acest fel, deşi, între timp, au mai fost inaugurate altele două. Şi cel mai căutat de turişti, unic prin vechime şi peisajele pe care le poate vedea călătorul străbătând Lisabona în el.

Mănăstirea Jeronimos - intactă după cutremur

Unul dintre cele mai bune exemple ilustrând amestecul de stiluri arhitectonice din capitala Portugaliei este mănăstirea Jeronimos. Se vorbeşte despre ea ca fiind construită în stil manuelian. Adjectivul vine de la regele Manuel I, care a cerut permisiunea, în 1496, să construiască o mănăstire mare, pe malul râului Tagus. Construcţia a început în 1501, fiind gata abia un secol mai târziu. Stilul manuelian pe care îl trădează construcţia este un amestec de elemente gotice şi renascentiste, laolaltă cu simboluri regeşti şi de natură, ceea ce explică aerul misterios al monumentului. Dedicată Fecioarei Maria din Belem, mănăstirea trebuia să asigure asistenţă religioasă regelui şi descendenţilor acestuia, călugării aveau datoria de a se ruga pentru sufletele monarhilor şi ale familiilor lor. Cutremurul din 1755 nu a avut aproape nici un efect asupra construcţiei, turistul mai poate vedea încă mormintele regelui Manuel I şi ale descendenţilor săi, care au fost înhumaţi în mănăstire.

Lisabona geme însă de monumente religioase, de palate şi construcţii vechi. Ghidul te invită să mai vizitezi şi muzeele capitalei - cel de artă antică, de artă contemporană, de arheologie, de etnologie, muzeul teatrului, pe cel

Mănăstirea Jeronimos

maritim sau militar. Aşa cum îţi aminteşte că, pe râul Tagus poţi vedea uneori flamingo roz, păsări care, ţi se spune, se opresc aici pentru câtva timp, în drumul lor spre Sudul mai însorit.

Străzile comerciale păstrează amestecul de vechi și nou

Pentru cumpărături, localnicii îţi recomandă Rua Augusta, una dintre cele mai vechi artere comerciale ale Lisabonei. Turistul trebuie să o ia însă pe jos, dar, situată în apropierea pieţei Comerţului, zona este şi cea în care se află o parte din clădirile administrative ale oraşului. Pe Rua Augusta se găsesc tot felul de magazine, de la cele de suveniruri, la altele, tradiţionale, în care se găsesc vânzători de castane calde, cafenele, floricele sau chiar cântăreţi ambulanţi.

Paralel cu strada Augusta, se găsesc străzi ale căror nume amintesc de vechi ocupaţii ale locuitorilor capitalei: pantofari, argintari, aurari (Rua de Sapateiros, Rua da Prata, Rua do Ouro).

Stilul arhitectural vechi, datând din secolul al XVIII-lea, după reconstruirea oraşului de către marchizul de Pombal (care are şi un monument în apropiere), s-a păstrat intact.

Gara Rosio

Şi totuşi, la câteva staţii de autobuz, o Lisabonă cu totul nouă, care afişează centre comerciale moderne, restaurante şi clădiri ale unor bănci internaţionale îţi ia ochii, dezvăluind contrastele unei lumi care a traversat o istorie de peste 20 de secole şi care, în cel de-al treilea mileniu, se adaptează la nevoile omului modern. În această ultimă privinţă însă, Uniunea Europeană are un cuvânt greu de spus, prin fondurile uriaşe pe care le alocă ridicării unei cetăţi al cărei secret stă tocmai în puterea de a se reface precum pasărea Phoenix.

NICOLETA CRÂNGANU

METEO

Vremea de la acest sfârşit de săptămână va fi în general ploioasă. Pe fondul unui cer în general acoperit, temperaturile maxime vor oscila, astăzi şi mâine, între 22 şi 25°C, iar minimele vor fi cuprinse, în timpul nopților, între 13 şi 15°C. Vântul va prezenta intensificări frecvente, din sector nordic şi nord-vestic, cu viteze de 10-25 km/h. (informații preluate din surse on-line)

CALENDAR ORTODOX

28 august

Cuv.Moise Etiopianul; Sf.Mucenic Diomid; Sf. Ana

29 august

Tăierea capului Sf. Proroc Ioan Botezătorul; Cuv. Teodora

HOROSCOP

28 - 29 AUGUST

FECIOARĂ

Respectul şi amabilitatea cu care vă tratați colegii vă fac o persoană foarte agreabilă în ochii lor. Weekend-ul îl petreceți (aproape) împreună.

BALANȚĂ

Respirați uşurat(ă) când aflați că o întreagă poveste cu iz sentimental a luat sfârşit şi nici una dintre părți nu a fost afectată serios.

SCORPION

Trasați sarcini pentru fiecare dintre cei prezenți şi nu vă gândiți că oamenii vor să se relaxeze măcar două zile pe săptămână.

SĂGETĂTOR

Asistați la o scenă de gelozie şi vă gândiți ce bine era pe vremuri când rufele se spălau în familie... Nu ziceți bine hop!, că...

CAPRICORN

Profitați de orele compuse dintr-o singură cifră pentru a lucra la un proiect care nu vă iese din minte nici măcar în timpul liber.

VĂRSĂTOR

Cineva vă promite prea multe lucruri ca să nu vă devină antipatic. Simțiți că ceva este putred la mijloc, dar nici nu vreți să vă gândiți.

PEȘTI

Sunteți încrezător(oare) că o anumită persoană din anturaj va profita de cea de-a doua şansă pe care i-ați acordat-o. Speranța moare ultima!

BERBEC

Trebuie să faceți o deplasare de care nu ştiați mai nimic în urmă cu 24 de ore. Vestea pică neplăcut, dar ordinele sunt ordine!

TAUR

Vă preocupă diverse subiecte care se învârt în jurul factorului estetică. Nimeni nu vă poate contrazice când vine vorba de asta.

GEMENI

Sunteți la dispoziția familiei şi vă face plăcere să investiți tot timpul dvs. pentru cei apropiați. Sunt momentele în care reuşiți să vă relaxați.

RAC

Nu vă mirați dacă cei care lucrează pentru dvs. vor ajunge să fie exasperați de pretențiile pe care le emiteți zi de zi.

LEU

Duceți greul în gospodărie, dar când vă aşteptați mai puțin iată că vine şi răsplata. Şi este mai bine decât în visele dvs.!

CASANDRA

JOKER 26 august 2004

VARIANTA CÂŞTIGĂTOARE

5 din 45: **37 40 41 25 34** + 1 din 20: **14**

Fond de câştiguri: **29.754.435.200** lei

Categoria	Număr câştiguri	Valoare câştig
I (5+1)	REPORT	702.663.600
II-a (5)	REPORT	351.331.800
III-a (4+1)	6	58.555.300
IV-a (4)	44	3.992.406
V-a (3+1)	164	1.285.360
VI-a (3)	2.443	244.479
VII-a (2+1)	2.292	107.300
VIII-a (1+1)	11.664	75.302

Pentru categoria I.
Plus câte un apartament cu 3 camere, în vilă turistică, pentru fiecare câştigător.

LOTO 5/40 26 august

VARIANTA CÂŞTIGĂTOARE

2 23 18 4 37 19

Fond de câştiguri: **2.750.365.000** lei

Categoria	Număr câştiguri	Valoare câştig
I	1	1.999.942.000
a II-a	8	46.901.437
a III-a	508	738.605

Aşteptăm de la cititori informații, reclamații, observații etc. pe adresa:
redactie@viata-libera.galati.ro

S-a întâmplat pe 28 august...

1749 - Se naşte JOHANN WOLFGANG von GOETHE (m. 1832), scriitor german.

1828 - Se naşte LEV NICOLAEVICI TOLSTOI (m. 1910), scriitor rus.

1871 - Are loc la Putna (28-29 august) Congresul studențesc, având în Eminescu pe principalul său inițiator.

1897 - Se naşte CHARLES BOYER (m.1978), actor de film american de origine franceză.

1917 n Încetează din viață **CALISTRAT HOGAŞ** (n. 1847, la **Tecuci**), prozator.

n Încetează din viață ANTON NAUM (n. 1829), poet, membru al Academiei Române.

1927 - Se naşte NICOLAE HERLEA, bariton, afirmat mai ales ca interpret de operă.

1939 - Se naşte RODICA OJOG BRAŞOVEANU (m.2002), prozatoare.

1943 - Încetează din viață G. ULIERU (n.1884), medic, scriitor.

1944 Horia Sima, aflat în Germania, adresează un apel "Către țară şi armată", prin care cere respingerea armistițiului cu Națiunile Unite şi "organizarea rezistenței alături de trupele germane".

n Se naşte MARIN MINCU, poet, prozator, critic şi teoretician literar.

1954 - Se naşte ANA SIMION, prozatoare.

1970 n Se desfăşoară la Bucureşti (28-30 august) primul Congres Internațional pentru promovarea limbii şi literaturii latine.

n Încetează din viață ROMULUS LADEA (n. 1901), sculptor.

1974 - Se semnează acordul cu ONU privind înființarea la Bucureşti a Centrului demografic ONU-România (inaugurat la 29 august, acelaşi an).

1986 - De la Şantierul Naval Galați pleacă în probe pe mare primul petrolier ("Buşteni"), de 35.000 tdw.

1987 - Încetează din viață BORIS CAZACU (n. 1919), personalitate de seamă a ştiințelor filologice din România, membru corespondent al Academiei Române.

... şi pe 29 august

1541 - Ungaria centrală este transformată în "paşalâc", cu centrul la Buda.

1780 - Se naşte JEAN-AUGUSTE-DOMINIQUE INGRES (m.1867), pictor francez.

1829 - Se naşte GHEORGHIAN IOSIF (m. 1909), mitropolit ortodox, membru de onoare al Academiei Române.

1832 - Se naşte NECULAI CULIANU (m.1915), matematician, astronom, membru al Academiei Române.

1848 - Adunare de protest la Orlat, lângă Sibiu (29-30 august), împotriva "uniunii" Transilvaniei cu Ungaria.

1881 - Se naşte, la **Galați, NICOLAE DUNĂREANU** (m. 1973), prozator, memorialist.

1915 - Se naşte INGRID BERGMAN (m. 1982), actriță americană.

1930 - Încetează din viață - într-un accident de aviație la mitingul din Chicago, SUA - **GEORGE FERNIC** (n. 1900, la **Galați**), aviator, constructor.

1935 - Se naşte TITUS RAVEICA, filosof şi eseist.

1936 - Se naşte EUGEN PAUL, sculptor. A conceput şi realizat "Monumentul memorialiştilor" - dezvelit la Cluj în iunie 1994.

1938 - Se naşte DUMITRU ABRUDAN, preot ortodox, scriitor, pedagog.

1940 - Şedința Consiliului de Coroană care dezbate situația politică gravă a României. După deliberări, Consiliul hotărăşte acceptarea "arbitrajului" Germaniei şi Italiei. Documentele se semnează la Viena, la 30 august.

1943 - Se naşte DAN ERBICEANU, grafician.

1944 n Pleacă la Moscova delegația română compusă din: Lucrețiu Pătrăşcanu, Gniță Pop, Ion Cristu, Barbu Ştirbey, Constantin Vişoianu, Dumitru Dămăceanu, pentru încheierea armistițiului cu Națiunile Unite.

n Încetează din viață CONSTANTIN C. ORGHIDAN (n.1874), inginer, membru de onoare al Academiei Române.

1945 - Încetează din viață CONSTANTIN TĂNASE (n.1880), actor, personalitate de primă mărime a scenei româneşti, numele său fiind sinonim, în perioada interbelică, cu teatrul de revistă.

1961 - Încetează din viață GEORGE MĂRGĂRIT (n. 1923), poet.

1974 - Se inaugurează, la Bucureşti, Centrul Demografic ONU-România.

1975 - Încetează din viață THEODOR CONSTANTIN (n. 1910), prozator.

1998 - Centrul Internațional Economic inaugurează, la Vulcana - Băi (jud. Dâmbovița), primul Complex interreligios din România. Cuprinde locaşuri simbolice de cult reprezentând religiile: creştinismul, mozaismul, islamismul.

V.G.

Glume, glume

- Ascultă, fiule, îți spun acum că te-ai căsătorit: cu femeia trebuie să te porți frumos toată viața, după aceea, treaba ta.

n

Un bețiv adoarme în tren. Când se trezeşte, vede că nu mai are pantofi.

- Domnule controlor, picioarele ăstea nu sunt ale mele. Ale mele aveau pantofi.

n

- De ce bei, amice, atât de mult alcool?
- Ca să-mi înec necazurile.
- Şi nu ai reuşit să le îneci?
- Culmea e că au învățat să înoate.

V. GHICA

TV GALAȚI - Prima TV 28 AUGUST

11,00 Weekend plăcut; 12,00 Fete de fete.

TV GALAȚI - canal propriu 28 AUGUST

7,00 Fabrica razei de soare; 7,30 Prim-plan; 8,00 Ora 7+1 dimineața; 10,00 Ediție specială; 11,00 Weekend plăcut; 12,00 Fete de fete; 13,00 Cultură şi tradiție; 13,30 Părinți şi copii; 14,30 Gala cântăreților de operă (1); 15,00 Prim-plan; 15,05 Documentar; 16,00 Prim-plan; 16,05 Cu bățu-n baltă; 17,00 Prim-plan; 17,05 Zona de est; 17,40 Weekend plăcut I(r); 18,00 Prim-plan; 18,10 Weekend plăcut II(r); 18,30 Prim-plan; 19,00 Gala cântăreților de operă (2); 19,30 Film; 21,30 Cultură şi tradiție; 22,00 Prim-plan; 22,30 Ora 7+1 dimineața.

TV GALAȚI - Prima TV 29 AUGUST

11,00 Retrospectiva Prim-plan; 11,30 Roxy şi camera; 12,00 Atelier; 12,30 În căutarea lui Hristos.

TV GALAȚI - Canal propriu 29 AUGUST

7,00 Fabrica razei de soare; 7,30 Prim-plan; 8,00 Ora 7+1 dimineața; 10,00 Lumea lui Johnathan; 10,30 Zoo Mania; 11,00 Retrospectiva Prim-Plan; 11,30 Roxy şi camera; 12,00 Atelier; 12,30 În căutarea lui Hristos; 13,00 Fete de fete; 14,00 Vacanță la Ibiza; 15,00 Prim-plan; 15,05 Cu bățu-n baltă; 15,30 Interferențe culturale (1); 16,00 Prim-plan; 16,05 Weekend plăcut (r); 17,00 Prim-plan; 17,05 Galerii muzicale; 17,30 Prim-plan; 17,40 Părinți şi copii (I); 18,00 Prim-plan; 18,05 Părinți şi copii (II); 18,30 Prim-plan; 19,00 Film; 21,00 Interferențe culturale (2); 22,00 Prim-plan; 22,30 Ora 7+1 dimineața.

FILME
perioada 27.08 - 2.09.2004

Galați

Cinema **"Central"**: Starsky & Hutch - Polițişti fără maniere - orele: 10,00; 12,00; 14,00; 16,00; 18,00; 20,00. Cinema **"Republica"**: Lumea de dincolo - ora: 17,30; Regina indiană - ora 20,00. Luni liber. Cinema **"Țiglina"**: Fete rele - orele: 12,00; 14,00; 16,00; 18,00; 20,00.

Tecuci

Cinema **"Arta"**: 21 grame - orele: 15,30; 17,30. Sâmbăta şi duminica - matineu ora 10,00.

etv EXPRESS TV GALAȚI

Sâmbătă 28 august 2004

10.00 Obiectiv Express; 10.30 Între oglinzi paralele; 11:30 Muzică; 12.00 Închiderea programului; 18.30 Obiectiv Express - jurnal informativ; 19:00 Program pentru copii; 20:00 Film documentar; 21.30 Obiectiv Express; 22.00 Închiderea programului.

Duminică 29 august 2004

10.00 Obiectiv; 10:30 Film pentru copii; 11:00 Film documentar; 12.00 Închiderea programului; 18.30 Obiectiv jurnal informativ; 19:00 Film documentar; 20:00 Film artistic; 21:30 Obiectiv express; 22:00 Închiderea programului.

TV IAşI

pe Canalul 2 al Televiziunii Române

Sâmbătă, 28 august 2004

17,00 Ştiri; 17,05 Invitație la spectacol - muzică populară; 17,45 Expres - ştiri din actualitatea regională.

Duminică, 29 august 2004

17,00-19,00 - Jocurile Olimpice de vară - Atena 2004 - Handbal masculin, finala.

COTELE
apelor Dunării din 27 august

Cernavodă	-13 cm	stat.
Hârşova	72 cm	stat.
Brăila	148 cm	stat.
GALAȚI	154 cm	stat.
Isaccea	121 cm	stat.
Tulcea	100 cm	stat.

TVR1

28 august

7,00 Ceasul deșteptător
7,45 Teleshopping
7,55 Jocul planetelor
8,25 Desene animate: **P.B. şi J-vidre**
Aventurile lui Mickey şi Donald
9,15 **Năzdrăvăniile fraților Kratt** (s)
9,45 Teleshopping
10,00 J.O. Atena 2004: Fotbal - finala
12,00 Călătoriile lui '04
12,30 O vedetă ... populară
14,00 Jurnalul TVR
14,15 Avanpremieră
14,30 Sub semnul Soarelui
15,00 Formula 1: Calificări; Marele premiu al Belgiei
16,00 Avanpremieră
16,15 J.O. Atena 2004: Baschet (feminin) - finala
18,00 Jurnalul TVR
19,00 Buletin olimpic Atena 2004
19,30 J.O. Atena 2004: Box - finale; Atletism; Baschet (masculin) - finala
0,15 Jurnalul TVR
0,30 Buletin olimpic Atena 2004
0,45 **Zbor de noapte** (thriller, Germania/Belgia, 1997) cu Leslie Malton, Robert John Burke

29 august

7,00 Universul Credinței
8,30 Desene animate: **P.B. şi J-vidre**
Aventurile lui Mickey şi Donald
9,30 **Năzdrăvăniile fraților Kratt** (s)
10,00 Viața satului cu Costel Constantin
10,45 J.O. Atena 2004 Rezumatul zilei
11,45 Ulița spre Europa
12,00 Tezaur folcloric
14,00 Jurnalul TVR
14,15 Avanpremieră
14,30 Studio Formula 1
15,00 Formula 1: Marele premiu al Belgiei
17,00 Clubul de comedie (r)
17,30 **Orice e posibil!** (s)
18,00 Jurnalul TVR
18,45 Tragerile Loto 6/49 şi Noroc
19,00 Fotbal: Steaua - Universitatea Craiova
Meci din Campionatul Național
21,00 J.O. Atena 2004
Medaliile delegației României - rezumat
Ceremonia de închidere
0,00 Jurnalul TVR
0,15 **Eu, Tina Turner** (dramă, SUA, 1993) cu Angela Bassett, Laurence Fishburne
2,15 Jurnalul TVR (r)

TVR2

28 august

7,00 **Pasiuni** (s/r)
7,45 Teleshopping
8,00 Jocurile Olimpice de vară - Atena 2004
Rezumatul zilei precedente
9,00 Jocurile Olimpice de vară - Atena 2004: Caiac - canoe
10,30 Natură şi aventură Rezervația Hagieni
11,00 **Rebelii** (s)
12,00 Top sport
12,30 Jocurile Olimpice de vară - Atena 2004 Volei (masculin) - semifinala 2; Baschet (feminin) - finala mică
16,00 Spiritul olimpic
16,30 Două roți
17,00 Film Puzzle
18,00 Jocurile Olimpice de vară - Atena 2004
Volei (feminin) - finala mică
19,30 Pe scurt din Europa
19,45 Jurnalul TVR
20,00 Jocurile Olimpice de vară - Atena 2004
Handbal (masculin) - finala mică
23,15 **Iubire pătimașă** (dramă, coprod., 1996) p. III cu Carol Alt, Lorenzo Alessandri
0,50 Film Puzzle (r)
1,45 Jocurile Olimpice de vară - Atena 2004 (r)
Volei (feminin) - finala

29 august

7,00 Medalion de interpret
7,45 Teleshopping
8,00 Jocurile Olimpice de vară - Atena 2004
Rezumatul zilei precedente
9,00 Egipt, comoara lumii Documentar
9,15 Ferma Moderator Ernest Maftei
10,15 Pescar hoinar (r) cu Teo, la ştiucă
10,45 Jocurile Olimpice de vară - Atena 2004
Handbal (feminin) - finala; Volei (masculin) - finale; Box - finale
Handbal (masculin) - finala
18,30 **Mercenarii universului** (s)
19,30 Jocurile Olimpice de vară - Atena 2004
Maraton (masculin) - final de cursă
20,30 Jurnalul TVR
20,45 Pe scurt din Europa
21,00 **Chicago Hope** (s)
21,50 **Iubire pătimașă** (dramă, coprod., 1996) ultima parte cu Carol Alt, Lorenzo Alessandri
23,30 **Antrenorul** (s)
0,30 Remix Rock Forum
1,30 **Şoferul de autobuz** (comedie romantică, SUA, 1997)

PRO TV

28 august

7,00 **Poveștile unor pirați celebri** (s/r)
8,30 Desene animate: **Pokémon**
9,00 **Înapoi în viitor** (s)
9,30 **X-Men, Evoluția** (s)
10,00 Raliu Review Germania & PCWRC Germania
11,00 **Destinul are patru picioare** (comedie, Italia, 2002)
12,50 Ştirile ProTv
13,00 **Un detectiv dat naibii** (s) cu Michael Richards
13,30 Marcă înregistrată (r) cu Andi Moisescu
14,00 **Smokey şi Banditul II** (acțiune-comedie, SUA, 1980) cu Burt Reynolds, Jackie Gleason
16,00 Gala premiilor UEFA 2004
17,00 **La pescuit** (comedie, SUA, 1997) la Joe Pesci, D. Glover
18,55 Sport
19,00 Ştirile Pro Tv
20,15 **Furtuna perfectă** (dramă, SUA, 2000)
23,00 **Crime în vis** (thriller, SUA, 1998) cu Annette Bening
1,15 **Chirurgul** (thriller, SUA-Canada, 1993) cu Gary Busey
3,15 **Un detectiv dat naibii** (s/r)

29 august

7,00 **Smokey şi Banditul II** (r)
8,30 Desene animate: **Pokémon**
9,00 **Înapoi în viitor** (r)
9,30 **X-Men, Evoluția** (s)
10,00 **Xena, prințesa războinică** (s)
10,45 Parte de carte
11,45 Secretele CIA
12,50 Ştirile ProTv
13,00 Bucătăria lui Radu
13,30 Jurnal de călătorie
14,00 **Pețitorul** (comedie, SUA, 1998) cu Janeane Garofalo, D. O'Hara
16,00 **O lume dispărută** (s)
17,00 **Operațiunea Corned Beef** (comedie, Franța, 1991) cu Jean Reno, Christian Clavier
18,55 Sport
19,00 Ştirile Pro Tv
20,15 **Vecini cu coşmarul** (horror, SUA, 2003) cu Megan Gallagher, Eric Lutes
22,30 **Strategii mortale** (acțiune, SUA, 1999) cu Mario Van Peebles, Nicollette Sheridan
0,45 **Vânătoarea** (acțiune, SUA, 1994) cu Robert Patrick, Miles O'Keefe

antena 1

28 august

7,30 **Beretele Roșii** (război, SUA, 1953) cu Alan Ladd, Leo Genn, Susan Stephen
9,30 Fir întins
10,00 Casa de piatră
10,30 Roata de rezervă
11,00 Minunile naturii
12,00 Gillette World Sport Special
12,30 Comedia animalelor
13,00 Ştiri
13,15 **Eu şi familia mea** (comedie, Franța/Spania, 1999) cu Vitoria Abril
15,30 **Uriașul** (dramă, SUA, 1956) p. I cu Elizabeth Taylor
17,30 **Sue Thomas** (s)
18,45 Săptămâna financiară cu Gabriela Vrânceanu-Firea
19,00 Observator
20,00 Fotbal: FCM Bacău - Rapid Bucureşti
22,15 **Lupta viitorului** (SF, SUA, 1995) cu Kris Aguilar, Brando Aquino
0,15 **Ultima dezbatere** (dramă, SUA, 2000) cu James Garner, Patrice Goodman
2,15 Observator (r)

29 august

8,30 Comedia animalelor (r)
9,00 **Galidor** (s)
9,30 Desene animate: **Casper**
Aventurile lui Jackie Chan
Harold şi creionul fermecat
11,30 Comedia animalelor (r)
12,00 **Sue Thomas** (s/r)
13,00 Ştiri
13,15 **Expertul** (s)
14,15 **Benny Hill**
14,45 **Uriașul** (dramă, SUA, 1956) ultima parte cu Elisabeth Taylor, Rock Hudson
17,00 Miss Teen SUA 2004
19,00 Observator
20,00 **Jocul hazardului** (dramă, Marea Britanie 1987) cu Diana Rigg, Helena Bonham Carter
22,00 **Push, Nevada** (s) cu Derek Cecil
23,00 Recursul etapei
1,00 **Greșeală fatală** (thriller, SUA, Canada, 2000) cu Craig Sheffer, Corey Haim
3,00 Observator (r)

prima

28 august

7,00 Ajutor la Lucrul Bun
7,30 Teleshopping
8,00 **Vânătorii de comori** (s)
8,45 **Pensacola - forța de elită** (s)
9,25 ANDOgrafia zilei
9,30 Ministar
10,00 Sport, dietă şi o vedetă
10,30 wwwprimatv
11,00 Viteză maximă
11,30 Motor Producător, Dan Tobescu
12,00 Monica (r)
13,00 **Mutant X** (s)
14,00 **Viața lui Natalie Wood** (dramă, SUA, 2004)
16,00 Vino mamă să mă vezi! (r)
17,00 Fă-ți bagajele! (r) cu Ernest şi Raluca
18,00 Focus
19,00 **Trăsniți în NATO** (s/r)
19,30 Monica Talk-Show cu Monica Puiu
20,30 **Oamenii mării** (dramă, SUA, 2000) cu Hume Cronyn, Joan Gregson
22,30 **Totul este relativ** (s)
23,00 **Un taxi numit dreptate** (s)

29 august

7,00 Agromania
7,45 Teleshopping
8,00 **Vânătorii de comori** (s)
8,55 ANDOgrafia zilei
9,00 Tibanu pescuieşte şi vânează
9,30 Oglinda poveştilor
10,00 **Viața lui Natalie Wood** (r) (dramă, SUA, 2004) ultima parte
12,00 Monica (r)
12,55 ANDOgrafia zilei
13,00 **Mutant X** (s)
14,00 Levintza prezintă
14,25 ANDOgrafia zilei
14,30 Filmul & Televiziunea Prezintă Eliza Călin
15,00 Tradițiile românilor
15,30 **Un taxi numit dreptate** (s)
16,30 Cârcotaşii în Europa cu Şerban Huidu şi Mihai Găinuşă
17,30 Anotimpul mireselor (r)
18,00 Focus Primele ştiri ale serii!
19,00 Trăsniți în NATO (serial de comedie, 2003, r)
19,30 Monica (r) Talk-Show cu Monica Puiu
20,30 **Câmpul sălbatic** (dramă, SUA, 1999) cu Joanne Whalley

HBO

28 august

6,00 **Stupoare şi furnicături** (comedie, Franța-Japonia, 2003)
7,50 **Spioni ca noi** (comedie, SUA, 1985)
9,35 **Atlantida, Imperiul dispărut** (animație, SUA, 2001)
11,15 **Minerii din Pennsylvania** (dramă, SUA, 2002)
12,55 **Dublura** (acțiune, SUA, 2002)
14,55 **Primul amendament** (thriller, SUA, 2000)
16,30 **Secrete fatale** (dramă, SUA, 2001) cu Evan Rachel Wood
18,10 Concert Cher
19,15 **Câinii zăpezii** (acțiune, SUA, 2002)
21,00 **007 - Să nu mori azi** (acțiune, coprod., 2002) cu Pierce Brosnan
23,10 **Puterea dragostei** (dramă, SUA, 2001) cu Halle Berry
1,05 **Dublura** (r) (acțiune, SUA, 2002) cu Anthony Hopkins
3,00 **Indiferență** (dramă, SUA, 2002) cu Meredith Monroe
4,30 **Restaurantul** (comedie, SUA, 2000)

29 august

6,00 **Tanguy** (comedie, Franța, 2001)
7,50 **Lumină nesfârşită** (dramă, SUA, 2002) cu Mischa Barton
9,15 **Rugrats la Paris** (desene animate, SUA, 2000)
10,35 **Aventurile lui Pluto Nash** (comedie S.F., SUA, 2002) cu Eddie Murphy
12,10 Vedete la Hollywood: Anthony Hopkins
12,35 **Anja după Viktor** (comedie, Danemarca, 2003)
14,00 **Pericol absolut** (acțiune, SUA, 2002)
16,05 **Atenție, se filmează!** (comedie, SUA/Franța, 2000)
17,50 **Băieții din viața mea** (dramă, SUA, 2001)
20,00 **Calmul dinaintea furtunii** (dramă, Anglia, 2002) cu Albert Finney
21,40 **Spectrul războiului** (horror, coprod., 2001) cu Marisa Paredes
23,30 **Mesaje secrete** (război, SUA, 2002) cu Nicolas Cage, Adam Beach
1,40 Cinema, cinema, cinema

acasă

28 august

8,00 **Jurământul** (s/r)
9,15 **Juana** (s) cu Daniela Alvarado, Ricardo Alamo
11,15 **Prizoniera** (s/r)
12,30 **Arabela** (s) cu Vladimir Mensik
13,00 **Căpşune cu zahăr** (s/r) cu Diogo Amaral
14,00 **Îndoiala** (s) cu Silvia Navarro, Omar Germenos
15,45 **Luciana şi Nicolas** (s) cu Christian Meier, Ana de la Reguera
17,30 Poveştiri adevărate
17,55 Vremea de acasă
18,00 **Înger rebel** (s) cu Victor Noriega, Osvaldo Rios
20,00 **Rosalinda** (s) cu Thalia, Fernando Carillo
22,50 **Jurământul** (s) cu Danna Garcia
23,40 **Căpşune cu zahăr** (s)
0,45 **Înger rebel** (s/r)
2,45 Poveştiri adevărate (r)
3,15 Aici e vara ta (r)

29 august

8,00 Rețeta de acasă (r)
8,30 Club 700
9,15 **Juana** (s)
11,15 Muzica de acasă
11,30 De 3x femeie (r)
13,00 **Căpşune cu zahăr** (s/r) cu Benedita Pereira
14,00 **Îndoiala** (s) cu Silvia Navarro
15,45 **Luciana şi Nicolas** (s) cu Christian Meier, Ana de la Reguera
17,30 Poveştiri adevărate
17,55 Vremea de acasă
18,00 **Ola, tati!** (s) cu Pedro Lima, Ivo Canelas
19,00 **Al şaptelea cer** (s) cu Catherine Hicks, David Gallagher
20,00 **Fetele Gilmore** (s)
21,00 **Patru nunți şi o înmormântare** (comedie romantică, Anglia, 1994) cu Hugh Grant, Andie MacDowell
23,00 Un bărbat adevărat (r) cu Cabral
1,00 Poveştiri adevărate (r)
1,30 De 3x femeie (r)
3,00 **Fetele Gilmore** (s/r)

10 DE LA GHICAN

n Dragostea izvorăşte şi din stâncă dacă este forată de un zâmbet curat.

n Se târăşte şi el cum poate că aripile şi le-a vândut pe băutură.

n Cine îşi deplânge soarta nu merită să trăiască.

n Singurătatea-i urâtă ca moartea şi amară ca lacrima de orfan.

n Când Dumnezeu a simţit cât de crudă este singurătatea, a împărţit-o la doi.

n Decât să pleci de-acasă fără Dumnezeu, mai bine continuă să dormi.

n E mai bine să trăieşti cu un prost în satul tău, decât cu un deştept în satul lui.

n Nu-i sufla femeii în borş că aceasta se acreşte.

n Târfele au zece vieţi; nouă le toacă cu alţii, iar una o păstrează pentru soţ.

n Poezia este împărtăşania inimii, complet interzisă ateilor.

V. SEVASTRE GHICAN

De la Traian citire

- Vecine, ai putea să mă împrumuţi cu vreo 500.000?
- Din păcate n-am decât 200.000.
- Nu-i nimic îmi dai 200.000 şi îmi rămâi dator cu 300.000!

n

- De ce ţi-ai vândut câinele, vecine?
- Era atât de deştept încât mă simţeam prost pe lângă el!

n

- Şi dacă o să mi se ceară să cânt diseară, ce fac?
- Cum ce faci? Ai să cânţi şi treaba lor, să suporte consecinţele!

n

- Tată, tu ai memorie vizuală bună?
- Da, Gigele. Dar de ce mă întrebi?
- Tocmai, am spart oglinda în care te bărbiereşti.

n

Un om de afaceri se laudă amicului său, mare amator de artă.

- Am câteva pânze minunate de Picasso.
- Din ce perioadă?
- În care aveam bani!

n

- Vai, ce-a slăbit soţul tău, Firico dragă. Cum a reuşit?
- Merge zilnic la pescuit.
- Pescuitul slăbeşte?
- Mănâncă numai ce prinde.

n

- Extraordinar, aveţi doi băieţi perfect identici. Cum îi deosebiţi unul de celălalt?
- Pe Gigel îl recunosc imediat. Cu celălalt, cu Titi, e mai greu.

n

- Domnule ospătar, îmi daţi ceva pentru amestecatul zahărului?
- Ia şi dumneata furculiţa asta!
- O linguriţă nu aveţi?
- Linguriţele sunt la responsabil!

n

- Fănel, tu ştii de ce peştii sunt muţi?
- Nu ştiu?
- Atunci încearcă să bagi capul sub apă şi ai să te convingi.

TRAIAN VASILIU

TRIUNGHIUL MAGIC

ORIZONTAL şi VERTICAL (la fel): 1) Încărcat cu o mare greutate. 2) Cu aspect de marmură. 3) Soţie de slujitor al unui cult religios (pl.). 4) Unora cărora li s-a luat viaţa în mod brutal. 5) Acţiune prin care populaţia îşi exprimă o liberă alegere. 6) Pasăre de pradă de zi urmărind în general păsărele de curte (var.). 7) Grup de indivizi aparţinând aceleiaşi specii. 8) Făcute ghem, de la caz la caz. 9) Tăiată din faţă! 10) Singura!

GHEORGHE GURĂU

Dezlegarea integramei **ASPERITĂŢI** apărut în ziarul de vineri.

ORIZONTAL: A-E-S; ASISTAT; CUTATA; A; PETALE; ASTATIC; NA; EURI; AMAN; ELII; ADA; I; ECUSOANE; UNA; ER; AZI; I; AUTO; IZ; AZIL; ERETE; AVIZ; ZIAR.

Aristotelică

Eu nu scriu că ştiu să scriu
ca poeţii, de candriu
scriu de kiki că sunt viu
şi că altceva nu ştiu...

Unii zic iar alţii spun
că sunt ţeapa dintr-un tun
şi că nu ştiu să adun
omul prost cu omul bun!

Hai că-i bună! Nu-s ţepar
sunt un geniu stagiar
am poeme-n buzunar
şi mă dau milionar!

Şi-am s-o spun pe internet
ca să ştiţi că sunt poet!

ANTON STANCIU

Auzite în tren

- Vioara mea e un Stradivarius vechi de 250 de ani, se adresă violonistul gazdei, un proaspăt îmbogăţit.
- Staţi liniştit! Cred că musafirii mei nici n-o să observe treaba asta.

n

- Nu te înţeleg, pe mine m-ai cerut în căsătorie la trei zile după ce m-ai cunoscut, iar pentru maşină te gândeşti de un an.
- Scumpo, dar cumpărarea unei maşini e o treabă serioasă.

n

-Domnule, în casă trebuie să stai desculţ, ca să se producă descărcarea electrostatică. Altfel, nu e bine.
- Aveţi dreptate, interveni un beţiv. Eu m-am trezit într-o dimineaţă încălţat şi m-a durut capul.

n

- Stai la soare?
- Adun şi eu calorii pentru la iarnă.

n

- Auzi, soro, îţi dau o veste bună.
- Care?
- Nici la blocul vecin nu curge apa.

n

- Se lucrează în schimburi şi la ţară?
- Da. Ziua lucrează ţăranii, noaptea-hoţii.

n

- Care sunt cele mai sigure bănci?
- Cele din parc.

n

Două flori îşi fac declaraţii de dragoste:
- Of, tare te mai iubesc!
- Şi eu sunt moartă de dorul tău. Ce-ar fi să chemăm o albină?

n

- Ia-mă de soţie şi vom împărţi bucuriile şi necazurile.
- Dar eu nu am nici un necaz.
- Acum nu, dar dacă mă iei de soţie...

n

- Tată, ce înseamnă bigam?
- E un nenorocit care trebuie să spele de două ori mai multe vase decât mine.

V.GHICA

ARITMOGRIF

A

	6	10	5	1	8	5	6	
3	10	11	7	2	10	5	6	9
		9	4	3	2	12		
13	9	3	2	4	9	8	5	14
	9	10	8	5	6	11	4	
7	8	10	2	6	8	2	10	9
		16	11	5	17	9		
12	14	17	14	7	8	10	14	4
	6	10	5	8	5	6	9	
3	14	7	8	5	9	10	5	5
		3	11	6	14	8		
9	17	8	5	6	9	10	5	9	8	14

B

Înlocuind numerele cu litere corespunzătoare se va afla pe verticala A-B o noţiune definind totalitatea publicaţiilor periodice dintr-o anumită perioadă iar pe orizontală noţiuni generale din literatură.

GHEORGHE GURĂU

SOLUŢII

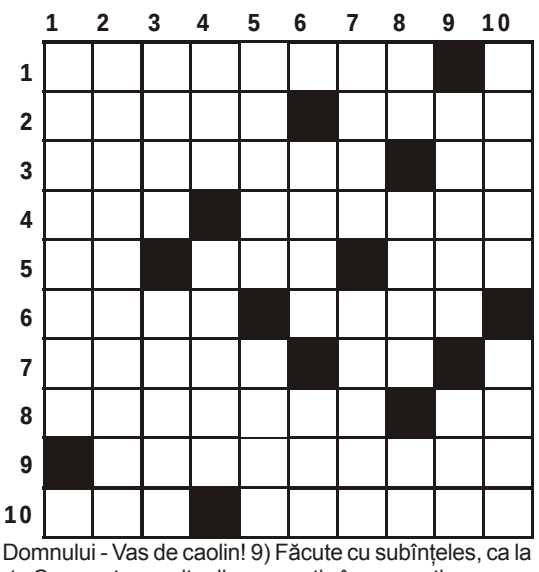

ORIZONTAL: 1) Te poftesc la masă. 2) Lucrare cu drept de autor - Cuvânt ce vine cu o completare. 3) Legată de cap, fără să o doară - A mare... de tipar! 4) Fac rost de ţesături (sing.) - A se da după bigudiuri. 5) În plin centru... la Sulina! - Plătit... în afara legii (fam.) - Termen de garanţie. 6) Ţinut... în domeniul muzicii - Oameni care nu acceptă nici o slujbă. 7) Un lucru făcut cu de la sine înţeles - Părere de rebusist! 8) Blestemul Domnului - Vas de caolin! 9) Făcute cu subînţeles, ca la carte. 10) Cade secerat - Care se transmite din generaţie în generaţie.

VERTICAL: 1) Greul care apasă pe umerii oltenilor. 2) O bomboană de fată. 3) În lumea femeilor în mod categoric - A lovi cu gura. 4) Şiret fără capete! - Prinşi asupra unui fapt comun. 5) Umflat până ajunge în aer - Subiect de discuţie. 6) Un dar aparte - Intrat în legendă. 7) Cântec de suflet - A face bine... ca la mama acasă. 8) Intrat pe partea stângă! - O pungă cu lapte de vacă - E ceva la mijloc! 9) Ucigaşi plătiţi - Punctul din punct de vedere matematic. 10) Un loc în care se intră cu maşina - Închis pentru dare şi luare de mită.

GHEORGHE GURĂU

GH. GURĂU

Explicit ... / Înghesuite Arestate / Mare Acute! / Stropit Îndreptare / Situaţii În pipă! / Negocieri Epocă / Singură Lacome / Înştiinţată

Meseriaş Tăcute / Perete Hărmălaie

Capriciu A irita / A da greş Zare! / Un om între oameni

Carie! Teritoriu / În prezent A se alia / Anin Macagiu

A brăzda Tur-retur! / Vigilent Mreajă

Artilerist Curbă / Doftor Raiată! / Unsă! În pană!

Vapor / Teste!

Repus în drepturi! / Trasă de urechi / Defect de construcţie

MARE

Foileton

Nașterea unui sat imperialist (106)

Arta ghicitului

Orgasma Bulevard: Onorat auditoriu, bine că am de ce să mă țin că altfel aş fi căzut pe spate, fiindcă recunosc fără ezitare că m-a demolat politic şi intelectual ideea genialului nostru primar Gudurel Arc-de-Triumf!... La viața mea ştiințifică, din pat în pat, de la microfon la şoseaua de centură, de la nudişti la sala de lectură în grup implementat cu silicon, n-am auzit de o idee mai revoluționară în materie de ghicit şi democrație sentimentală ca ghicitul în tur inventat şi brevetat de dl Gudurel al nostru!

Frecănel Cățăratu: Îmi exprim admirația din tot interiorul şi subsolul meu patriotic şi v-aş ruga să ne descrieți procedura de lucru, că este treabă mare şi nouă!

Biruința Vacu: Asta cam aşa e!... Că Orgasma era să cadă pe spate de mirare mi se pare normal şi cred că numai faptul că este în public a salvat-o de neplăceri ideologice, dar alții, mai puțin studioşi pot să rămână cu gura căscată şi să fie operați de dezacorduri şi de pleonasme strămoşeşti, sau de accent şi sunete dubioase, cum sunt **î** din **i** şi **ă** din **a**...

Al lui Bâtă: Hai că vă alintați, cetățencelor! Este foarte simplu şi mă angajez în calitate de Felcer-decent-şef-de-lucrări să conduc Institutul!... Cum vine clientul, îl taxez, îl dezechipez, îl întreb ce sex conduce şi dacă nu renunță la el, îl întorc cu turul unu sau doi de scrutin în sus şi obțin o urnă, după care interpretez elementele care apar: paraziți, lingăi, oportunişti, liber-turişti etc.

Fănița Felinar: Nu cred că este numai atât, deşi îmi place să constat că a lui Bâtă are stofă de director al Institutului Metropolitan Mondial de Ghicit!... Pentru mine nu este clar cum se analizează turul şi cu ce!...

Gudurel Arc-de-Triumf: Dragii mei, defectul vostru este că vă grăbiți, care va să zică nu aveți răbdare. Am să vă explic acum cu lux de amănunte, iar dacă pricepeți ceva, e bine, şi, în caz contrar, este foarte bine, totul este să pornim acțiunea!... Întâi şi întâi, după ce taxăm clientul de toți banii, îl dezbrăcăm...

Morcovel Navetescu: Cer oficial să fac această operațiune grea, fiindcă ştiu toate cotloanele persoanelor feminine şi să nu ne trezim cu niscaiva acțiuni teroriste în pielea goală pe aici!...

Safta Coteț: ... Iar eu vreau să-i cercetez pe bărbați, ca să mă asigur că au conştiință politică multilaterală care garantează şi că sunt apți de acte demografice, pentru care mă sacrific probă şi retortă!...

Gudurel Arc-de-Triumf: Stați o clipă, savanților inestimabili! Vreau să precizez că mă refeream la o problemă importantă!...

Morcovel Navetescu: Nu spuneai că suntem la capitolul despre dezbrăcarea clientului, indiferent de dotare şi de orientare?

Gudurel Arc-de-Triumf: Aşa este, prietene Morcovel, dar nu aveam în vedere la o dezbrăcare de haine, ci la una de caracter!...

Păi, altfel cum să intrăm profesionist în turul lui de scrutin?...

Morcovel Navetescu: La asta nu mă pricep, este chestie subțire şi cu psihologie abisală, acolo unde nu încape alfabet şi citire, ci numai luptă de clasă!...

Gogu Demagogu: Evident, pentru asta sunt eu aici! Domnule primar şi alte făpturi bipede, am studiat dezbrăcarea de caracter în mai multe legislaturi şi cunosc tururile mai bine ca oricine. Din acest moment primim comenzi la Institutul de Ghicit în tur!...

Voci: Bravo, Gogule! Pintenogule! Frenologule! Moftologule!...

TH.PARAPIRU

Nemişcată şi rece

A fost adusă în casa noastră o dată cu venirea ălui mic pe lume. Era de o finețe deosebită. Avea un corp superb, cu forme dintre cele mai alese; şi ce picior...

Soția ținea foarte mult la ea; ce-i drept, şi mie îmi plăcea...

Primea foarte multe flori; de la cunoştințe, de la soție; ştiam că îi place acest lucru şi nici eu nu ezitam să îi aduc.

Când o vedeam goală în cameră simțeam că înnebunesc; stătea liniştită la locul ei şi eu aveam sentimentul că ceva nu e în regulă; nimic şi nimeni nu mă împiedica să o admir, o dată şi o dată trebuia să se întâmple, mi-am zis, apropiindu-mă de ea.

Am luat-o în brațe, i-am mângâiat piciorul fin, în timp ce privirea îi învăluia corpul de o rară frumusețe şi de o strălucire aparte; cu o mână îi controlam formele parcă anume create.

Stătea nemişcată în brațele mele, nemişcată şi rece.

Uşa sufrageriei s-a deschis încet şi pe neaşteptate; surprins oarecum de apariția soției, un moment de neatenție... iar inevitabilul s-a produs.

Păcat.

Era din cristal veritabil. O astfel de vază cu greu poți să mai găseşti în zilele noastre.

GHEORGHE GURĂU

Poante mini

Succes scontat

Pe malul unui lac, în acordurile melodioase ale unei orchestre de broscaleți, o tânără fată răsfoia o revistă, stând cu picioarele în apă. Sub luciul apei, o lipitoare isteață scoate repede celularul şi zice:

- Bă vere, m-am lipit de-o gagicăăăă!!!

Spațiu excedentar

- Nu ştiu cum să-ți spun, amice, dar de azi-dimineață îmi umblă prin cap o idee!

- Şi ce te deranjează? Din câte ştiu, capul tău are tot spațiul de pe lume!

În așteptare

În timp ce câțiva alpinişti escaladau un versant, ursul privea încântat scena, stând rezemat de un copac. Trece lupul pe acolo şi spune cu invidie:

- Mare inspirație ai avut, moşule, când ți-ai făcut bârlogul la baza muntelui!

- Taci! zice ursul. Cred că se apropie ora mesei!

Buni amici

Pe o porțiune foarte îngustă de teren, două broaşte țestoase, neavând loc de trecere, se cățărară una peste cealaltă şi trece fiecare în drumul său. Văzând scena, şoricelul îi spune elefantului:

- Să ții minte chestia asta, bădie! La nevoie, putem face şi noi la fel!

Inițiativă personală

O fată frumuşică foc culegea flori în pădure. Privind-o de după draperiile cabanei, un tânăr tremura de emoție. Azi aşa, mâine aşa, până când fata nervoasă bate în geamul cabanei şi-i zice băiatului:

- Hai flăcău, mă mai laşi mult să culeg flori!

Aşa baftă...

La o pensiune particulară un client îl întreabă în şoaptă pe ospătar:

- Meştere, ce fac dacă ciupercile sunt otrăvitoare?!

- Norocul dvs., domnule, răspunde calm acesta. Nu mai plătiți consumația.

ŞT. BĂIATU

De-un timp, plăcerile mă dor...

Ciudățenie

Nu e deloc o nostimadă,
Ci-anomalie get beget:
Se-astupă găuri de pe stradă,
Şi-apar mai multe în buget...

Eşec

Ca Don Juan, un insucces
Nu ți se-ntâmplă foarte des
Doar Politețea e o fată
Ce n-ai vrăjit-o niciodată.

Măsură a fidelității

Nu mă-ndoiesc în nici un fel
Şi n-o spun din diplomație:
Acela-i doar bărbat fidel,
Ce "face purici" la soție...

Bănuială

Ce scumpă este mititica!
Toți o sărută cu ardoare
Nu vreau să ştiu pentru nimica,
Cât va costa când va fi mare...

Săteanul român

Țărane, plaiul cu căldură
Te-a adoptat şi nu uita:
Chiar şi "Carpații de Curbură",
S-au îndoit în fața ta!

Nedumerire

Ceva în mine se răscoală
Şi să pricep mi-e foarte greu:
De bogăția e o "boală"
De ce nu-s molipsit şi eu?

Plăceri

Am părăsit al lor decor,
Şi-oricât încerc să le conserv
De-un timp plăcerile mă dor,
Că doar la alții le observ...

DAN CĂPRUCIU

Epigrame la... desert

În campania electorală

Pe X l-am urmărit atent,
Românii nu l-au mai votat
Şi ce păcat, că-n Parlament
Dormea atât de talentat.

Consolare

Când cu soața stau la masă,
La restaurant, nu-acasă,
O întreb pe chelneriță:
- Care-i paguba, domniță?!

Eficiență

Se îneca
La muncă-n alcool,
Şi se-nvârtea
Ca polobocul gol.

Utopie

Să-mi pierd vederea m-ar durea,
Să-mi pierd auzul e o boală,
Dar este-o pierdere mai grea -
Să-mi pierd părerea personală.

VASILE PLĂCINTĂ

RÂŞU-PLÂNSU

(sonet)

Regine, prințese, zeițe îmi par
Gimnastele țării noastre în lume
Ce-aduc prin muncă
cu trudă renume
Prin merit şi cinstea de aur în dar.

În lacrimi ferice şi gânduri molcome,
Uitat-am de tot ce ne-aduce amar,
De prețuri, scumpire
şi orice coşmar.
Halal de țară şi ale lor nume.

La TV țara a putut să vadă
Ce minunați copii avem, ce soi
De pui de lei promite avanscena.

Acum, la fine de Olimpiadă,
Eu râd de circul politic de la noi,
Da-am plâns de bucurie... la Athena!

PAUL DUMITRESCU

Din presă şi din... Buzunar

"Viața liberă" - 4500 La mulți ani!

Cu viața asta mor de foame
C-am strâns, cu trudă, din condei
Vreo două mii de epigrame
Şi toate-n... Buzunarul ei.

Oțelul s-a întors acasă

Deşi-s mingicari de clasă
Mult afară din decor
S-a întors Oțelu-acasă
Ca un... fiu risipitor.

Melcul unui român a câştigat cursa de tras greutăți

Nu-i prea mare bucuria
După cum simțim mereu
Că la noi, în România,
Pân-şi melcii... trag din greu.

Minor la furat de țigări

A făcut prostie mare,
Sacrificiu-i prea destul,
Mai bine fura mâncare
Ca să stea la zdup... sătul.

Procesul Flota va începe în octombrie

Mai rămâne să se vadă
Cum va fi verdictul după
De atâția ani în radă
Îi urăm doar... vânt din pupă.

Iulian Bostan are păreri şi iar păreri

(Apropo că "nu-i pricep ironia")

Cum că stau ca ciotu-n lemne
Şi la tâlcuri n-am vederi
Sunt la Iulian pesemne
Doar... păreri şi iar păreri.

Dan Căpruciu, "În peşteri cu picturi rupestre"

Vrând să dea la poante luciu
Ca la smalț bătrânii meşteri
A-nceput şi Dan Căpruciu
Să le caute... prin peşteri.

CONSTANTIN CRISTIAN

Planeta Neptun are cinci noi sateliți naturali

Cinci noi sateliți au fost descoperiți orbitând în jurul planetei Neptun, informează BBC. Astfel, numărul sateliților naturali care înconjoară gigantul a ajuns la 13. Doi dintre noii sateliți orbitează în acelaşi sens cu cel de rotire al planetei, în timp ce ceilalți trei se rotesc invers. Potrivit cercetărilor efectuate recent de astronomi din mai multe țări, toți cei cinci sateliți sunt probabil asteroizi capturați de Neptun.

O serie de evenimente cataclismice, care au fost corelate cu capturarea de către Neptun a satelitului său natural Triton, au dus la distrugerea altor sateliți naturali ai planetei. Noii sateliți, care au dimensiuni cuprinse între 30 şi 50 de kilometri în diametru, au fost numiți S/2002 N1, S/2002 N2, S/2002 N3, S/2002 N4 şi S/2003 N1. Echipa de cercetători a efectuat o serie de studii în spațiu, în perioada 2001 - 2003, folosind observatorul Cerro Tololo Inter-American Observatory, cu diametrul de 4 metri, şi telescopul Canada-France-Hawaii, cu diametrul de 3,6 metri.

Pentru a căuta noii sateliți, astronomii au apelat la o tehnică care a fost folosită inițial pentru detectarea obiectelor puțin vizibile din Centura Kuiper. Ei au observat şi un al şaselea posibil satelit natural al lui Neptun, pe care l-au numit C02N4. Acesta a fost observat pentru prima oară la data de 14 august 2002, apoi pe 3 septembrie 2002. Celelalte încercări de a detecta prezența acestui satelit au eşuat. Unii astronomi susțin că nu este vorba de un alt satelit ci de Centaur - un corp cosmic care a migrat din partea exterioară a Centurii Kuiper. Dar faptul că poziția lui C02N4 este relativ constantă față de Neptun i-a determinat pe cercetători să considere că el este totuşi un satelit al planetei.

Probabilitatea ca noii sateliți să se fi format prin condensul materialului cosmic din jurul gigantului este foarte mică. În schimb, aceşti sateliți cu formă neregulată ar putea fi rezultatul ciocnirii unui corp comun de un alt satelit natural al lui Neptun, Nereid. Resturile au fost puse în mişcare, pe orbitele lor, prin forța de captură a satelitului Triton.

www.mobillogo.ro
mii de logouri si tonuri de apel
Pentru a comanda trimite un SMS la nr: 6221 in care vei scrie: codul logoului, soneriei sau al mesajului imagine ales urmat de primele 2 litere ale tipului telefonului.
Pentru Nokia vei scrie NO, Alcatel AI, Sagem SA, Motorola MO, Siemens SI, Ericsson ER.
Exemplu comanda pe Nokia: VL93007 NO
NOU!!! SONERII EMS
Pentru telefoane tip EMS vei scrie dupa codul soneriei alese cuvantul EMS.
Exemplu comanda pe un telefon EMS: VL93007 EMS
In cazul in care doresti trimiterea pe un alt mobil, vei scrie dupa alegerea ta si nr. acestuia.
Exemplu comanda pe un alt telefon Nokia: VL93007 NO 0722545545
Serviciul este valabil pentru Orange si Connex. Tarif: 0,90usd/SMS+TVA

LOGO-URI
VL 75361 VL 67728 VL 75366 VL 74746 VL 75374 VL 75380 VL 75375 VL 75393 VL 75385 VL 75392 VL 75354 VL 75338 VL 75337 VL 74251 VL 75372 VL 61526 VL 75350 VL 75334 VL 75252 VL 75340 VL 75250 VL 75243 VL 75336 VL 75240 VL 75226 VL 75335 VL 75161 VL 75259 VL 75324 VL 75397 VL 75341 VL 66372 VL 68569 VL 64719

LOGO-URI EMS
Pentru: Alcatel OT 311-512 Sony Ericsson T65,T66i,T68,T600
VL52512 VL52004 VL52010 VL52271 VL52389 VL52256 VL52112 VL52251 VL52214

MESAJE IMAGINE
VL106384 VL106078 VL106148 VL106189 VL106240 VL106283 VL106302 VL106573

VL93103 ACM-Frumoasa mea
VL92857 AC M. & Carmen - Plange sufletul meu
VL93064 ACM&N.Guta-Vai de viata mea
VL93067 ACM&Pruteanu-Privighetoarea
VL92859 AC Minune - Am fumusete de fata
VL92856 AC Minune - Saruta-ma pe obraz
VL93077 ACM-D-zeu ne-a dat o viata
VL93074 Adi Valcea-Azi vreau sa beau
VL93105 Brandy - Cand ai plecat din viata mea
VL92833 Catalin Arabu & Naser - la Gaeb
VL93122 Copilul de Aur - Esti soarele meu
VL92392 Hai amor
VL93120 Guta - Stau singur in gara
VL92771 Jumatate vietii mele
VL92868 L.Guta - Pui de urs
VL93121 Liviu Guta-Zilele trec
VL93050 Liviu Guta - Roua din ploaia grea
VL93082 Liviu Guta-De ce ma minti
VL93079 Liviu Pustiu-Cat de mult imi placi
VL92334 Le iubesc, le doresc
VL93050 Liviu Guta - Roua din ploaia grea
VL92330 Mascatii
VL91740 Melodie - Folclor
VL92872 N.Guta - Multumesc lui Dumnezeu
VL92873 N.Guta - Niciodata-n viata nu m-am ...
VL92871 Nico ft. Carbon - Nu pot sa mai suport
VL93075 Nicu paleru-Jura-te ca ma iubesti
VL93073 Petrica C.-Astazi beau si maine beau
VL93106 Petrica Cercel - In lumea asta rea
VL93104 Petrica C. - Plange cerul pentru mine
VL92782 Sparg paharul
VL93078 Stefan de la Barbulesti-Vino la mine
VL92391 St., Guta si M.Minune - As renunta
VL92333 Vad numai oameni nefericiti
VL92852 Vali Vijelie - Dragoste fara sfarsit
VL93065 Viorica & Ionica Clejani-Bordeias

ROMANEASCA
VL93158 3 SE - Este o alta zi in
VL92855 3 SE - Clipe
VL93046 Andra - E Viata Ta
VL93085 ASIA - O cireasa amara
VL93066 BUG &Willy-O lume nebuna
VL93009 Blondy - Cu tine vreau sa tra..
VL93010 Cassa L. - Ti-ai luat teapa
VL92835 Cheloo - Vicii
VL92840 Delia - Parfum de fericire
VL93068 Dana-Zbor
VL92801 De ce plang chitarele
VL92458 Dragostea din tei
VL93102 Directia 5-Am invatat sa ascult
VL93069 Dj Project-Lumea ta
VL93012 Emanuel - Nu te pot ierta
VL91791 Goanga
VL93049 Holograf - Fara ea
VL93013 Nicola - Iti multumesc
VL91736 Poezie de strada
VL92849 Sexxy - Sexxy si rea
VL92850 Simplu - O secunda
VL93096 Spitalul Urgenta-Lasa-ne
VL93055 Reflex - O aventura
VL93056 Zdob si Zdub - Dj vasile
VL91744 Vine politia
VL92777 When We Dance
VL92253 Zi de zi

SONERII
COMANDA SONERIE SI PE SIEMENS!
EXEMPLU: VL92375 SI45
Daca numarul modelului este M35 sau $35 scrie SI, daca este 45,50,55 atunci scrie SI45,SI50,SI55 dupa codul melodiei alese.
NOU!

INTERNATIONALA
VL92083 50 Cent - In Da Club
VL92580 50 Cent - P.I.M.P.
VL92827 Aventura - No es amor
VL92551 Baby Boy
VL93108 Benny Benassi-Satisfaction
VL93030 Blue - Breathe Easy
VL93088 Blue - Bubblin'
VL93107 Beastie boys-Check it out
VL92410 Chihuahhua
VL93117 Daft Punk-Something About Us
VL91724 Dilemma
VL92881 Dina Vass - The Love I Have For U
VL92864 Eminem - 8 Mile
VL93153 Eminem & D-12 - My Band
VL93092 Eamon - Fuck it (i dont want u back)
VL92935 Enya - I Don't Wanna Kn..
VL93118 Groove Coverage-7 years& 50 days
VL93113 Gareth Gates-Say it Isnt So
VL93097 Keane - Everybody's Changing
VL93115 Ian Van Dahl-I can't let you go
VL92942 Jamelia - Superstar
VL93116 Linkin Park-Breaking the Habit
VL92902 Limp B. - Behind Blue Eyes
VL93091 Lenny Kravitz - Where are we runnin'
VL92595 Maria
VL90215 Mission Impossible
VL93110 Missy Elliott-Pass that Dutch
VL93145 Modest House - Float On
VL93150 Nelly Furtado - Forca
VL93071 Nino D'angelo - Senza giacca e cravata
VL93151 Outkast - Roses
VL93109 Phixx-Love revolution
VL93090 R. Kelly & Cassidy - Hotel
VL92595 Scooter - Maria
VL93147 Seether feat. Amy Lee - Broken
VL92940 S.Paul & Sasha - I'm Still in Love with ..
VL93114 Sophie Ellis Bextor-I wont change you
VL93098 Stacie Orrico-I could be the one
VL93119 Spy the ghost-Spy Time
VL93111 Sugababes-Too lost in you
VL93156 Tarkan - Dudu
VL93148 Twista feat. R. Kelly - So Sexy
VL92936 Usher - Burn
VL92899 Usher - Yeah!
VL92867 Vivaldi - Primavera
VL93112 Westlife-Mandy
NOU!

Vino cu mine la SMS-CHAT !
Trimite cuvântul VLCHAT
prin SMS la numarul 6226
Tarif: 0,90 USD+TVA/SMS trimis şi 0,10 USD+TVA pt. SMS primit
Informații: 0722163628
Încearcă-mă!

Găseşte-ți şi TU perechea prin SMS!
Trimite cuvantul VLAMOR prin SMS la numarul 6225
Informații: 0722163628
Valabil pentru Orange si Connex. Tarif 0,40 $/SMS+TVA

Telefoanele compatibile EMS sunt: Alcatel OT 512; Siemens A50,A55, SL 45i, M55, SL 55; Sony Erricson T65, T66i, T68, T68i, T200, T300, T 310,> T600, T 610, Z 200, Z 600; Motorola V60i, C333, C350; Samsung C100, A 800, P 400, E 715
TONURI APEL: Alcatel 301,302,303,Ericsson A2618,T20e,T20e,T29s,T39m,T65,T68,R310s,R320s,R380s,R520m,R600; Motorola T192i,T280i,V50,V60,V66,V100,V2288,Timeport 250,Timeport 260;Sagem MC930,MC/MW932,MC936,MC/MW939,MC940,MC942MC946,MC949, MC950,MC952,MC956,MC959(R);Siemens C35i,M35i,S35i,SL/C45,SL/C55ME45,S45;Nokia 3210,3310,3330,5510,6090,6110,6130,6150,6210,6250,7110,8110 i,8210,8250,8310,8810,8850,9000,9000i,9110,9210 LOGO:Alcatel 310/311,511/512;Siemens:C55, SL/C45,SL/C55 ;Nokia 3210,3310,3330,5510,6090,6110,6130,6150,6210,6250,7110,8210,8250,8310,8810,8850,9110,9210; MESAJE IMAGINE: Siemens SL/C45,SL/C55;Nokia 3210,3310,3330,6210,6250,8210,8250,8310,8850SAU PENTRU INFORMATII SUNATI LA:0722163628; 0745370939
ATENTIE! Cei conectati la reteaua ZAPP pot trimite logo-uri, mesaje imagine sau sonerii doar pe telefoanele compatibile aflate in celelalte retele.