ROMÂNIA, ANUL XXIII, NR. 6890

VINERI
8 IUNIE 2012

20 PAGINI + MAGAZIN + PROGRAM TV, 1,5 LEI

Fondat 1989

Viața liberă

COTIDIAN INDEPENDENT

GALAŢI ® ROMÂNIA ... TDEAUNA, PRIMII! ©

www.viata-libera.ro

74.000 de cititori zilnic
Publicație ce beneficiază de rezultate de audiență conform Studiului Național de Audiență măsurate în perioada ianuarie 2010 - ianuarie 2011

VALUTA

Euro	4.4625	lei
Dolar	3.5455	lei

METEO

18° 30°
Galați
Cer parțial însorit

str. Domnească nr. 68
TEL 460 620, FAX 471 028
redactie@viata-libera.ro

COTIDIAN INDEPENDENT® marcă înregistrată
ISSN 1221-4914
auditat de Biroul Român de Audit al Tirajelor membru al Biroului Internațional de Audit al Tirajelor

SINAXAR

Sf. Martiri Nicandru şi Marcian; Aducerea moaştelor Sf. M. Mc. Teodor Stratilat (Harţi)

MAXIME

"Fericirea este ca o minge: alergăm după ea şi cum am prins-o îi dăm cu piciorul."
Duisseux

Praf în ochii presei la Baia Comunală

Pentru că nu este igienizat complet și nici nu are toate accesoriile, bazinul nu va putea fi folosit până pe 15 iunie, dar a fost deschis oficial ieri de către primarul Dumitru Nicolae

OBSERVATOR/20

Cu cheile luate, dar fără canalizare, și gaze

EVENIMENT/3

INTERIOR

EVENIMENT/3
Final de anchetă
Șefii de șantier, vinovați de tragedia de pe Oțelarilor

La aproape două luni de la producerea tragediei soldate cu moartea unui muncitor de la Tancrad care lucra la șantierul de pe strada Oțelarilor, anchetatorii au pus punct anchetei.

EVENIMENT/5
Campania electorală o bate pe cea anticăpuşe
Controalele privind dezinsecția, amânate

Controlul privind campania de dezinsecție din județul Galați a fost amânat până după terminarea alegerilor locale.

OBSERVATOR/20
Apel umanitar
Alisia se luptă cu o boală cumplită

Ioana Alisia Ilie are nevoie urgentă de ajutorul nostru. În urmă cu aproximativ cinci ani, fata, care acum are 13 ani, a fost diagnosticată cu neurofibromatoză Reckling – Hausen, pentru tratamentul căreia sunt necesare sume ce depășesc posibilitățile mamei ei.

INTERIOR

EVENIMENT/3
Accident de muncă
Un sudor a căzut de la doi metri înălțime

La Urgențe
Încă 15 persoane mușcate de căpușe

EVENIMENT/5
La Comisia de Dialog Social
Discuții acide între sindicaliști și patronate

Galațiul are aur
Premii pentru jumătate de veac în doi

ÎNVĂȚĂMÂNT/9
"Viața liberă" te ajută să iei bacalaureatul
Rezolvarea subiectului la biologie

SPORT/10
Începe cel mai așteptat eveniment fotbalistic al anului
Start la EURO!

Mâine, spectacol pe cer
Miting aviatic între Galați și Brăila

VARIA/11
Bereşti
Polițiști "la cuptor"

EDITORIAL

Victor **Cilincă**
victor@viata-libera.ro

Punem botu´ la provocare?

Savantul român Nicolae Paulescu nu este doar inventatorul insulinei, este un fascist – aşa au decis francezii, interzicând instalarea unei plăci comemorative la Paris. Şi, este drept, alături de A. C. Cuza, Paulescu a pus zvastica pe sigla partidului său… Francezii l-au iertat însă pe colaboraţionistul lor cu regimul pro-nazist de la Vichy, scriitorul Céline. Talentul scriitorului francez simpatizant nazist trece astfel deasupra vinei sale politice sau în paralel. Ne mândrim cu geniul unui Noica, Eliade, Goga, acuzaţi şi ei de rătăciri la tinereţe, de simpatii de extremă dreapta. Dar ei au avut mai mult noroc la istoria literară. Numai că nimeni nu se duce cu cenuşa lui Goga la Budapesta – s-a văzut, nicio placă de marmură cu Paulescu nu încape pe o clădire pariziană, dar la noi, fie primit! Scandalul scriitorului maghiar nazist Nyirőporneşte tocmai de la faptul că vor să-i îngroape cenuşa în România. Unde s-a născut. Altfel, în Ungaria, despre care unii comentatori spun că a instaurat o „dictatură lejeră", scriitorul este recunoscut! József Nyirőeste studiat în şcoli: cărţile sale au fost introduse „în programa de studiu obligatorie pentru literatura maghiară din şcolile şi liceele din Ungaria, în opinia guvernului Viktor Orbán" Nyirőşi un alt scriitor antisemit sunt „scriitori de seamă", aflăm din Wikipedia. Este drept, şi la Budapesta au fost „ample proteste" împotriva acestui gest. Nyirőa fost considerat de regimul comunist maghiar „criminal de război" şi s-a refugiat, după înfrângerea hortismului şi nazismului, în zona americană din Germania, apoi în Spania dictatorului Franco. Cenuşa scriitorului a fost adusă în Ungaria în 2010, la iniţiativa Parlamentului de la Budapesta. Românii, care vorbesc, în imnul naţional chiar (dar numai acolo!) despre „Corvine", românul ajuns rege al Ungariei, ştiu să închidă ochii când vecinii invocă „Ungaria Mare" şi fluieră a pagubă după Basarabia! Sunt ei obişnuiţi cu modele politice europene, când mai democratice, când mai conservatoare, când mai extremiste, şi au trecut şi peste asta. Au trecut şi peste acuzaţiile de crime de război aduse mareşalului Antonescu, evocat cu mândrie atunci când („Vă ordon, treceţi Prutul!") vorbim despre recucerirea Basarabiei, dar pus din nou la zid atunci când vrem discurs european oficial. Chiar şi acum, la ofensa adusă de însuşi preşedintele Parlamentului ungar, Laszlo Kover, care ne-a categorisit Guvernul drept "neprietenos, barbar şi necivilizat" (cam ce spunem şi noi între noi, da´ o spunem singuri…) reacţiile oficiale au fost blânde şi întârziate (de la altădată tăiosul preşedinte Băsescu, chiar deloc!), de frică, probabil, să… nu ne punem rău cu Europa. În timp ce însăşi UE îi tot somează pe guvernanţii maghiari să lase deoparte tendinţele centralizante de conducere, de extremism… Mai dură a fost intervenţia lui Laszlo Borbely: vizita oficialului este „o ingerinţă brutală. Pune Ungaria într-o situaţie dificilă"! Dar, desigur, UDMR se teme, electoral, că sprijinul extremist al vizitatorului, acordat în campanie unei alte formaţiuni politice maghiare din România, ar lăsa partidul său fără locuri în Parlament… De fapt, extremiştii n-au nevoie decât de un răspuns la provocări (şi au fost destule!) ca să crească!

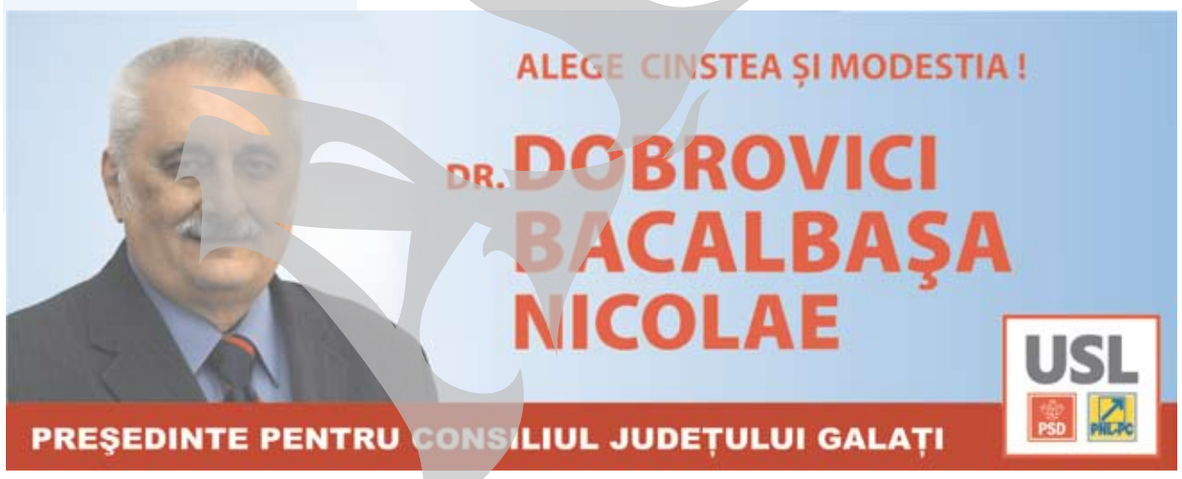

AWARD OF EXCELLENCE
European Newspaper AWARD

INDEX

ACTUALITATE....2
EVENIMENT....3,5
POLITICĂ....4
SPECIAL....6,7,8
ÎNVĂȚĂMÂNT....9
SPORT....10
VARIA....11
PUBLICITATE....12-17
AGENDĂ....18
MAGAZIN....19
OBSERVATOR....20

Urmări ale ploilor

Sute de gospodării inundate

Sute de gospodării şi hectare de teren arabil au fost inundate în urma ploilor torenţiale din ultimele două zile, potrivit datelor centralizate de Inspectoratul General pentru Situaţii de Urgenţă. Precipitaţiile au mai afectat aproape 800 de hectare de teren arabil, 4,7 kilometri de drumuri naţionale, judeţene şi comunale, patru podeţe şi 73 de fântâni, potrivit sursei citate.

Ieri

Dan Nedelcu a încetat din viaţă

Saxofonistul Dan Nedelcu, cunoscut sub numele de Dax - The Man With The Sax , diagnosticat cu o formă rară de cancer, a murit ieri-dimineaţă, în jurul orei 5.00, la vârsta de 33 de ani. Prietenul în braţele căruia s-a stins a povestit că, miercuri seară, Dax s-a simţit rău şi a chemat medicii, care i-au administrat un calmant. După doar trei ore, însă, artistul a decedat.

www.viata-libera.ro

Viaţa în România

Cine va merge la Consiliul European?

Conflict între Băsescu şi Ponta

Ministrul Afacerilor Externe, Andrei Marga, a declarat ieri că premierul Victor Ponta nu poate lipsi de la reuniunile Consiliului European, discuţii la care intenţionează să participe şi preşedintele Traian Băsescu. Cei doi nu vor putea merge împreună, însă, la Bruxelles, România având rezervat doar un singur loc la Consiliul European.

"Este foarte clar că prim-ministrul nu poate lipsi de la Bruxelles. Din punct de vedere constituţional, legal, este limpede că premierul nu poate lipsi de la discuţiile privind orientarea, opţiunile, măsurile pe care politica externă le adoptă şi le întreprinde", a spus Marga într-o conferinţă de presă, subliniind faptul că problemele de la Consiliul European ţin de competenţa prim-ministrului.

"Problemele care sunt pe agenda Consiliului European sunt probleme privind bugetul, mai cu seamă multianual, care se pregăteşte pentru 2014-2020. Oricine ştie bine că bugetul este o problemă a unui prim-ministru, că bugetul intră în competenţa prim-ministrului. La fel şi problema joburilor, problema creşterii economice; acestea sunt, de asemenea, probleme care intră în competenţa prim-ministrului şi a guvernului în înţelesul cuprinzător", a afirmat ministrul de Externe.

"Cel puţin 24 de ţări trimit premierul"

De asemenea, Marga a arătat că din cele 28 de ţări, incluzând şi Croaţia, care merg la reuniunile Consiliului European, cel puţin 24 sunt reprezentate de prim-miniştri. Consilierul prezidenţial Cristian Diaconescu a declarat că un vot al Parlamentului privind reprezentarea externă va crea un precedent, iar constituţionalitatea unei decizii în sensul reprezentării la Consiliul European de către premier ar fi pusă la îndoială.

"Capacitatea şi legitimitatea preşedintelui României este acreditată în afară. Este extrem de important de evitat o polemică pe această temă. Din punctul de vedere al Parlamentului, trebuie să vedem pe ce procedură şi mecanism democratic se poate face un vot, într-un sens sau altul. Dacă Parlamentul va decide cine va reprezenta România pe plan extern, va crea un precedent", a declarat Diaconescu.

Victor Ponta Traian Băsescu

Se va decide pe 12 iunie

El a apreciat că, în cazul în care Parlamentul va decide că premierul va reprezenta România la Consiliul European, "constituţionalitatea" unui astfel de vot va fi pusă la îndoială, însă nu a precizat care va fi reacţia Preşedinţiei într-o astfel de situaţie, arătând că se va analiza la momentul în care va decide Parlamentul. Totodată, Diaconescu a spus că preşedintele doreşte să participe la Consiliul European, iar, conform Tratatului de la Lisabona, România are un singur scaun la masa reuniunii.

În 12 iunie, premierul Victor Ponta se va adresa Parlamentului printr-o declaraţie privind problematica UE, urmând să solicite ca Legislativul să clarifice dacă la şedinţele Consiliului European în care sunt dezbătute teme aflate pe agenda Guvernului trebuie să participe şeful statului sau prim-ministrul.

Preşedinţia a respins propunerea MAE

Ambasadorul Siriei nu va fi expulzat

Ministrul Afacerilor Externe, Andrei Marga, a declarat ieri că Preşedinţia a respins propunerea MAE privind declararea "persona non grata" a ambasadorului Siriei şi rechemarea pentru consultări a ambasadorului României la Damasc, iar MAE respectă această decizie.

El a argumentat că în propunerea înaintată de MAE au fost menţionate şi avantajele şi riscurile acestor decizii, fiind evidenţiate toate alternativele la îndemână, insistându-se însă consecvent că trebuie păstrate serviciile consulare de la faţa locului pentru cei 14.000 de cetăţeni români care se estimează că sunt prezenţi în Siria.

Curtea Constituţională

Guvernul poate retrage banii primăriilor

Curtea Constituţională a României a arătat, într-o motivare publicată ieri, că fondul de rezervă aflat la dispoziţia Guvernului trebuie să constituie o rezervă reală, folosită exclusiv în cazul perioadelor dificile, doar în ultimă instanţă şi numai în condiţiile în care au fost epuizate toate celelalte căi de finanţare ale unui obiectiv/acţiune. Astfel, Curtea Constituţională precizează că deşi prin hotărâri ale Executivului sunt alocate sume unor ordonatori principali de credite ai bugetelor locale, Guvernul, în urma unei analize obiective, este îndreptăţit să retragă sumele alocate iniţial, altfel ar fi deturnat însuşi scopul acordării acestora.

pagină realizată de
Marian Miron
marian.miron@viata-libera.ro
surse: Mediafax

Ilfov

Primar reţinut pentru luare de mită

Primarul oraşului ilfovean Măgurele, Dumitru Ruse, a fost reţinut, ieri, după ce a primit jumătate din suma de 3.000 de lei pe care o solicitase de la o persoană pentru a-i permite să pună pe un teren al primăriei molozul de la o clădire demolată.

Potrivit înţelegerii dintre cei doi, primarul trebuia să primească banii în două tranşe. Astfel, în urma flagrantului organizat ieri, primarul a fost prins în timp ce primea 1.500 de lei, prima tranşă din banii ceruţi.

Dumitru Ruse a fost audiat de procurorii Parchetului Tribunalului Ilfov, care au dispus reţinerea edilului pentru 24 de ore, sub acuzaţia de luare de mită.

Conform fostului preşedinte al CNAS

"Cardul de sănătate ar limita frauda"

Amânarea introducerii prescripţiei electronice va crea un lanţ de neajunsuri, va întârzia intrarea în vigoare a cardului naţional de sănătate şi va menţine frauda în sistem, a declarat, ieri, fostul preşedinte al Casei Naţionale de Asigurări de Sănătate (CNAS), Lucian Duţă. Acesta a precizat că este imperios necesar să fie introdusă prescripţia electornică şi imediat cardul naţional de sănătate. "CNAS a transmis unei instituţii europene de evaluare a fraudei şi corupţiei din sistemul UE date privind acestea în România, iar instituţia europeană a confirmat faptul că în România există o fraudă de aproape 300 de milioane de euro, aşa cum am semnalat în repetate rânduri", a mai spus Duţă, precizând că fără o platformă informatică frauda va continua.

Ministrul Sănătăţii a declarat miercuri că sistemul electronic de prescriere a medicamentelor, care ar fi trebuit să intre în funcţiune la 1 iunie, va fi introdus, experimental, la 1 iulie, iar dacă nu vor fi probleme, noul tip de reţetă va fi obligatoriu din august.

Un exemplu de urmat!

Peste 80 la sută din francezi au votat şi asta se vede în nivelul lor de trai

ALEGE SĂ VOTEZI!

Deşi presa din Hexagon şi din străinătate prezicea un absenteism mare la alegerile din aprilie, pe fondul nemulţumirii cetăţenilor faţă de campania electorală, în cele din urmă, peste 80 la sută dintre francezi s-au prezentat la urne, atât în primul tur, cât şi în cel de-al doilea.

Faptul că 80 la sută dintre francezi au decis să meargă la vot se vede şi în nivelul de trai al lor. Vă dăm doar câteva date: în 2011, salariul mediu lunar era în Hexagon de 4.000 de dolari, cel minim de 1.872, în vreme ce PIB-ul pe cap de locuitor a fost de 41.226 de dolari. În România, salariul minim este de 213 dolari, iar salariul mediu brut este de 610 dolari, conform Comisiei Economice a Naţiunilor Unite pentru Europa. Conform Fondului Monetar Internaţional, PIB-ul pe cap de locuitor era de 11.895 de dolari în 2010.

Absolut impresionantă această prezenţă la vot a francezilor, care ar trebui să le dea de gândit politicienilor noştri. Situaţia actuală nu va mai putea fi menţinută cu pungi cu făină, zahăr şi ulei. Trendurile europene au prins trenul către orient şi vor ajunge, cu întârziere, dar vor ajunge şi în ograda noastră.

La noi, prezenţa la urne a scăzut de la peste 80 la sută imediat după Revoluţie, la circa 30 de procente la ultimele alegeri. Toate sondajele de opinie arată că, profund nemulţumiţi de prestaţia zilnică a clasei politice şi perfect conştienţi de trocurile "găleţi contra vot", românii nu mai doresc să facă figuraţie în spectacolele electorale. Aşa că, politicienii noştri trebuie să găsească soluţii! Dacă în Belgia avem de-a face cu un absenteism generat de o prea mare încredere că treburile merg bine şi politicienii sunt responsabili şi îşi văd de treabă, la noi cauza de bază ar fi ruptura profundă dintre dorinţele şi nevoile cetăţenilor, pe de o parte, şi acţiunile politicienilor în favoarea propriilor interese.

În timp ce unii sunt de părere că votul obligatoriu ar putea fi o soluţie pe termen scurt în creşterea prezenţei la vot, alţii susţin că el nu ar face decât să legitimeze cu un număr mai mare de voturi o clasă politică din ce în ce mai slabă şi mai coruptă. Soluţiile ar putea fi găsite în alte zone, cum ar fi întărirea societăţii civile sau însănătoşirea mediului politic. Ar putea fi alegerile de duminică un început? Mergeţi la vot şi vedem rezultatele în următorii patru ani!

Bogdan Nistor

În luna mai

A scăzut rata şomajului

Aproape 410.000 de şomeri au fost înregistraţi în luna mai, cu 15.903 mai puţin decât în aprilie, rata şomajului fiind de 4,56 la sută, cu 0,17 puncte procentuale mai mică decât cea din luna precedentă, potrivit ANOFM. Numărul şomerilor înregistraţi în luna mai în evidenţele agenţiilor judeţene pentru ocuparea forţei de muncă a fost de 409.938, cu 15.903 mai puţin faţă de aprilie.

Rata şomajului a scăzut în majoritatea judeţelor, cele mai mari scăderi fiind înregistrate în judeţele Ialomiţa, Gorj şi Harghita, iar cele mai ridicate niveluri au fost înregistrate în judeţele Vaslui, Mehedinţi şi Teleorman.

În Galaţi, rata şomajului înregistrată în luna mai a fost de 6,76 la sută.

Ratingurile BCR şi Raiffeisen, coborâte

Moody's a coborât ratingurile BCR şi Raiffeisen Bank România la "Ba1", în categoria investiţiilor cu caracter speculativ şi riscuri substanţiale de credit, în cadrul unei acţiuni ample de retrogradare a subsidiarelor est-europene ale grupurilor austriece Erste şi Raiffeisen. Astfel, ratingul atribuit BCR pentru depozite pe termen lung în monedă locală a fost coborât de la "Baa2" la "Ba1", iar calificativul pentru depozite pe termen lung în valută a fost redus de la "Baa3" la "Ba1", ambele cu perspectivă negativă. Totodată, ratingurile Raiffeisen Bank SA pentru depozite pe termen lung în monedă locală şi valută au fost coborâte de la "Baa3" la "Ba1", cu perspectivă stabilă.

Creşte numărul ofertelor din străinătate

Exodul medicilor continuă

Personalul medical din România a depus nu mai puţin de 3.000 de CV-uri pentru posturi în clinici din străinătate în cursul lunii mai a acestui an. De cealaltă parte, angajatorii din străinătate devin tot mai agresivi în privinţa recrutării de medici şi asistenţi din ţara noastră, ofertele lor de angajare fiind cu 50 la sută mai numeroase decât în luna aprilie.

Personalul medical şi sanitar din România a avut la dispoziţie în ultima lună 3.050 locuri de muncă în afara ţării, fiind al doilea domeniu de interes din partea angajatorilor străini, după cel turistic.

Salariul mediu net în sectorul medical românesc este de 1.260 lei (280 euro), în timp ce salariile plătite în Occident pentru medici şi asistenţi încep de la 2.000 de euro şi pot ajunge la 5-6.000 euro lunar. Potrivit INS, în domeniul sănătăţii în România mai lucrează 334.000 de persoane, cu 60.000 mai puţine decât în anul 2009.

Summer Pre Party, sâmbătă

˝Brateș Dubz Mafia 3˝

Plaja Brateș este locul unde sâmbătă seara, începând cu ora 22,00, se va desfășura a treia ediție de Dubstep & Dnb Night - Summer Pre Party „Brateș Dubz Mafia 3", cu Tzitzi, Dew, Mario, Randoms (Constanța), Smart Wave. Conform paginii de Facebook, o sumedenie de tineri vor veni cu corturile pe plajă, întrucât se așteaptă un maraton muzical până târziu în noapte. Intrarea este 15 lei.

Angela Ribinciuc

Astăzi, la Buciumeni și Poiana

Educație pentru o viață sănătoasă

Voluntarii Fundației „Suport Medical Activ" vor ajunge astăzi într-o misiune de educație pentru o viață sănătoasă. „Avem programate întâlniri cu elevii școlilor din Buciumeni și Poiana, iar prin generozitatea medicilor de la Spitalul Militar Galați și a unor sponsori vom dărui copiilor cărți și obiecte de igienă personală", ne-a spus dr. Marcela Dragomir, medic primar SM Galați.

Maria Stanciu

www.viata-libera.ro

Viața la zi

Dumitru Nicolae s-a grăbit cu ANL-urile

Fără canalizare, apă și gaze, dar cu cheile în buzunar

Ca să le arate oamenilor că tot ce a promis face, Dumitru Nicolae le-a făcut beneficiarilor de repartiții în apartamentele ANL o jumătate de surpriză: le-a dat casele în care nu pot încă locui

Printre cei care au primit ieri locuințe ANL erau și oameni care așteptau de șapte-opt ani

În același stil „heirupist" de la sfârșitul mandatului, primarul Galațiului s-a grăbit ieri să le dea cheile unor gălățeni care au așteptat locuințe ANL de li s-au lungit urechile! În total, vorbim despre 97 de apartamente la cele mai noi blocuri construite în Cartierul Cantemir de SC Confort SA. „Cele mai noi blocuri" nu este totuși o sintagmă foarte potrivită pentru că ele sunt construite de mai bine de un an, dar nefinisate. Să nu credeți însă că le-a pus Dumnezeu mâna în cap celor aproape 60 de familii (din totalul de 97) care și-au ridicat ieri cheile, sau poate că le-a pus, dar numai pe jumătate. Ei au aflat cu dezamăgire că nu se pot muta acolo mai devreme de mijlocul lunii iulie. Și asta pentru că blocurile n-au canalizare, apă caldă sau rece și nici gaze.

Așteptare și de opt ani!

Primarul Dumitru Nicolae s-a supărat din nou când l-am întrebat de ce s-a precipitat să le dea oamenilor cheile fără ca apartamentele să aibă toate utilitățile. „Mai bine nu le dădeam și atunci era mai bine? Lasă, că orice se începe de la puțin", a replicat edilul. Pe jumătate mulțumiți, oamenii au intrat, și-au văzut viitoarele cămine și au plecat. „La cât am așteptat, eu zic că mai merită încă o lună. Asta e!", spune Valentin Măcelaru, un tânăr care a așteptat patru ani ca să se vadă plecat din apartamentul luat cu chirie. Să mai spunem că printre cei care au primit ieri locuințe ANL erau și oameni care așteptau de șapte-opt ani, dar că nu și-au pierdut speranța. Acum, sunt fericiți că, măcar într-un viitor apropiat, vor pleca de pe capul părinților sau socrilor și vor începe și ei o viață nouă!

Bogdan Nistor
Foto: Bogdan Codrescu

La Urgențe

Încă 15 persoane mușcate de căpușe

Încă 15 persoane au ajuns la Spitalul de Urgență „Sf. Ap. Andrei", de miercuri și până joi dimineață, pentru că au fost mușcate de căpușe. Pacienților li s-au îndepărtat căpușele sau restul acestora, apoi au fost îndrumați către Spitalul de Boli Infecțioase pentru a primi tratament împotriva bolii Lyme.

Mihaela Gîdei

La Casa Corpului Didactic

Laurențiu Ichim este noul director

Laurențiu Ichim – profesor de limba și literatura română la Colegiul de Industrie Alimentară „Elena Doamna" – este noul director al Casei Corpului Didactic (CCD). Acesta a înlocuit-o, prin ordin ministerial, pe Doinița Popa, cea care și-a adjudecat postul în urma unui proces, după ce a mai fost o dată destituită din funcție.

„În ordinul prin care a fost renumită în funcție Doinița Popa scrie clar că MECTS își rezervă dreptul de a o elibera din funcție înainte de încheierea anului școlar", ne-a spus inspectoarea generală Laura Marin, cea care a primit joi ambele ordine ministeriale, cel de demitere și cel de numire a noului director CCD.

Laurențiu Ichim este șeful de cabinet al senatorului PNL Paul Ichim. Are patru masterate – două la „Dunărea de Jos" și două la „Danubius" (Management educațional, Teoria și practica textului, Management financiar și administrație publică și Științe penale).

Roxana Artene Penciu

Cu 150 mai multe decât anul trecut

2.000 de locuri bugetate la ˝Dunărea de Jos˝

Rectorul Iulian Bârsan ne-a declarat că, în sfârșit, după întârziere de luni bune, au sosit și locurile la buget, date de Guvern pentru Universitatea „Dunărea de Jos". „Am primit 2.000 de locuri, cu 150 mai multe decât cele avute anul trecut. Sâmbătă, în Consiliul de administrație, vom face împărțirea pe facultăți, iar la începutul săptămânii viitoare vom ști exact câte locuri bugetate vor fi pentru fiecare domeniu", a declarat rectorul Iulian Bârsan.

Roxana Artene Penciu

La Băneasa se fură în haită

Patru localnici au spart șase case într-o lună

Bandele organizate de infractori nu lucrează doar în orașe, ci și la țară. Obiectivele vizate sunt chiar locuințele localnicilor, despre care infractorii știu că au animale, electrocasnice de valoare sau bani. Așa au acționat și patru tineri din comuna Băneasa, care, într-o lună, și-au pus șase consăteni pe jar cu „vizite" la domiciliu. În aprilie-mai 2012, suspecții, cu vârste între 17 și 27 de ani, au furat un televizor LCD, o drujbă, un laptop și patru miei. În urma sesizărilor primite de la păgubiți, polițiștii Secției 4 Rurală Tg. Bujor au deschis mai multe anchete, toate pistele conducându-i la cei patru tineri din Băneasa. Aceștia sunt cercetați pentru furt calificat, dar și în legătură cu alte fapte de acest gen rămase cu autor necunoscut.

Mariana Constandache

Accident de muncă

Un sudor a căzut de la doi metri înălțime

Un angajat al firmei Euman SRL (aceasta are contracte cu Electrocentrale) s-a accidentat ieri-dimineață în timp ce executa o lucrare de debitare a unei țevi. Conform informațiilor furnizate de Ionel Petrea, șeful Inspectoratului Teritorial de Muncă (ITM), circumstanțele în care s-a produs accidentul vor fi analizate: „Muncitorul este un sudor în vârstă de 43 de ani. În timp ce lucra, a fost lovit de țeava pe care o suda și a căzut de la o înălțime de doi metri. Reprezentanți ai ambelor firme vor face cercetări, după care vor întocmi un raport care va ajunge la noi", a explicat Ionel Petrea. Surse din cadrul SMURD ne-au spus că victima a ajuns la spital în stare gravă, la prima vedere acesta prezentând fracturi de bazin și de femur, dar mai multe informații vor fi cunoscute după ce i se va face o examinare cu aparatul tomograf.

Mihaela Gîdei

Festivalul inocenței și al culorii

Vedetele grădinițelor în concurs

Cei mai mici și cei mai dulci artiști din Galați, vedete la cele 26 de grădinițe participante la a doua ediție a Festivalului „Steluțele Dunării", au urcat, ieri, pe scena Teatrului Muzical, bucurându-și educatoarele și părinții. A fost o adevărată sărbătoare de muzică, dans, culoare și inocență. La modul destins și fără încrâncenarea pe care o vor căpăta mai târziu, peste 800 de copii s-au întrecut în a-și arăta talentele. Fiecare formație a plecat cu o diplomă acasă, pentru că organizatorii și-au dorit să respecte munca enormă care a stat în spatele evoluției care a adus lumină în suflete și, mai ales, zâmbete pe rețele tuturor. „Mă bucur că la această a doua ediție ne-am organizat mult mai bine. Costumele au fost foarte frumoase, copiii mai pregătiți. A fost cu adevărat sărbătoare pentru noi", ne-a declarat directoarea Grădiniței Nr. 30, Dochița Florea, cea care a inițiat și organizat festivalul.

Roxana Artene Penciu

Final de anchetă

Şefii de şantier, vinovaţi de tragedia de pe Oţelarilor

Foto: Bogdan Codrescu

La aproape două luni de la producerea tragediei soldate cu moartea unui muncitor de la Tancrad care lucra la șantierul de pe strada Oțelarilor, anchetatorii au pus punct anchetei. Conform inspectorilor de la ITM, bărbatul, în vârstă de 56 de ani, s-a aflat la momentul fatidic într-un șanț care nu fusese asigurat corespunzător, sarcina luării măsurilor revenind superiorilor victimei.

„S-a stabilit drept cauză principală a accidentului nerespectarea prevederilor legale și a prescripțiilor tehnice pentru organizarea șantierului, respectiv pentru sprijinirea malului de pământ. Răspunderea aparține unor persoane din conducerea șantierului, față de care au fost aplicate cinci sancțiuni contravenționale în valoare de câteva sute de milioane de lei vechi. De asemenea, au fost stabilite zece măsuri pentru continuarea activității în condiții de siguranță", ne-a declarat Ionel Petrea, șeful ITM Galați.

Potrivit sursei citate, cercetările vor fi continuate de Poliție, instituție la care va ajunge dosarul cauzei. După toate probabilitățile, cele cinci persoane considerate responsabile pentru organizarea defectuoasă a șantierului și implicit pentru moartea muncitorului vor fi cercetate penal pentru neluarea măsurilor de siguranță necesare desfășurării optime a activității pe șantier.

Reamintim că, pe 17 aprilie, un muncitor angajat al societății Tancrad, care făcea parte din echipa ce lucra la refacerea infrastructurii de utilități de pe Oțelarilor, a fost surprins, la circa zece metri adâncime, de un mal de pământ neasigurat, care s-a surpat pe fondul precipitațiilor.

Mariana Constandache

FSS Metarom la Ministerul Muncii

Sindicaliștii din Combinat cer sprijinul Guvernului

O delegație formată din liderii FSS Metarom de la ArcelorMittal Galați, alături de președintele federației, Mircea Scântei, a participat ieri la o întrevedere cu secretarul de stat din Ministerul Muncii Liviu Pop și alți reprezentanți ai ministerului.

Sindicaliștii au cerut sprijin pentru rezolvarea a trei chestiuni punctuale. Este vorba despre stoparea închiderilor de capacități la ArcelorMittal Galați, păstrarea locurilor de muncă și intervenția pentru rezolvarea crizei care a fost generată de lipsa unui contract pentru energie la combinat. În ce privește acest ultim punct, sindicaliștii au precizat că un eventual sprijin venit din partea autorităților ar trebui să fie condiționat de păstrarea locurilor de muncă pe platforma siderurgică de la Galați. Sindicaliștii vor primi un răspuns scris la aceste solicitări în perioada următoare.

Rodica Mișcalencu

„În conformitate cu PROGRAMUL DE REPARAȚII LA SISTEMUL DE TERMOFICARE AGENT TERMIC PRIMAR AL MUNICIPIULUI GALAȚI ANUL 2012, aprobat de Instituția PRIMAR, SC ELECTROCENTRALE GALATI SA aduce la cunoștința locuitorilor din orașul Galați, că în perioada 11.06. – 15.06.2012 se vor executa reparații la rețelele de termoficare din Micro 18, Micro 19, Micro 20 și Micro 21, ce alimentează : SC 51, SC 52, SC 25, PT L10, PT L12, SC 31, SC 32, SC 33, SC 34 , SC 43 , SC Uzina de Apă SC 36, SC 35, SC 37, SC 38, SC 40, SC 44, SC 45 și SC 47 și PT IATSA.

Restul instalațiilor vor rămâne în funcțiune.

Conducerea societății vă mulțumește pentru înțelegere și colaborare."

COVURLUI
CREDITE CU GIRANȚI
IPOTECĂ ÎN 24 ORE
CREDITUL SE ACORDĂ CU O DOBÂNDĂ ÎNCEPÂND CU 19,20%/AN, FIXĂ PE PERIOADA CREDITULUI, PENTRU SUME ÎNCEPÂND DE LA 1000 LEI, PE DURATĂ DE MAXIMUM 36 LUNI, DAE INCEPÂND DE LA 45,58%, ÎN TERMEN DE 24 ORE DE LA ÎNDEPLINIREA CONDIȚIILOR DE CREDITARE.
Relații la
sediul din str. Siderurgiștilor, nr. 45, bl. SD1B, parter
sau la telefon 0236 319154.

Alege să votezi!

Angajamentul unui primar bun

Un primar trebuie să fie un bun gospodar. Acest lucru este în fişa postului său. Dar un primar bun trebuie să fie mai mult de atât. Un primar bun trebuie să se gândească la viitorul comunității, nu doar la prezent. De aceea, un primar trebuie să aplice proiecte majore care dezvoltă comunitatea din punct de vedere economic. Un primar bun trebuie să se implice cu toate mijloacele pe care le are la dispoziție în identificarea şi aplicarea soluțiilor la toate problemele oraşului. Astăzi, principala noastră problemă este reprezentată de lipsa locurilor de muncă, iar un primar bun are datoria să facă tot ceea ce depinde de el pentru ca gălățenii să aibă unde munci bine, pe salarii decente.

Un primar bun trebuie să se implice în rezolvarea problemelor celor aflați în dificultate. Oamenii aceştia merită să fie tratați cu respectul cuvenit pentru că, în marea lor majoritate, sunt părinții şi bunicii noştri. Un primar bun trebuie să promoveze proiecte de asistență socială, care să le asigure acestor oameni un trai decent pe termen lung.

Un primar bun trebuie să-i facă pe gălățeni să fie mândri de oraşul lor. Trăim într-unul dintre cele mai mari oraşe ale României, producem mai mult decât alții, deci merităm să ne mândrim cu aspectul Galațiului şi cu calitatea vieții noastre.

Mă angajez să fac acest lucru!
Declar, susțin şi semnez, STAN MARIUS

Mai multe investiții care creează locuri de muncă.

CE VREM SĂ FACEM?
✓ Vrem să le dăm gălățenilor şansa de a munci acasă, pe salarii bune.
Lipsa locurilor de muncă a făcut ca, de-a lungul ultimilor 20 de ani, gălățenii să migreze, iar numărul locuitorilor oraşului nostru să scadă cu 100.000.
CUM VREM SĂ FACEM?
✓ Încurajând investițiile, prin reduceri de taxe şi impozite locale acordate societăților comerciale cu sediul social în Galați, care creează locuri de muncă noi în oraşul nostru.
✓ Dezvoltând Portul Galați, transformându-l într-un nod comercial de referință – 10.000 de locuri de muncă noi. Iată ce avem de făcut:
• Demersuri pentru a îmbunătăți dezvoltarea infrastructurii de cheu.
• Extinderea infrastructurii portuare pe teritoriul Zonei Libere şi a Parcului Industrial Galați.
• Dezvoltarea Centrului multimodal de transport, care va permite tranzitarea, manipularea şi depozitarea mărfurilor pe relația Europa Centrală – statele ex-sovietice.
DE CE FACEM ASTA?
✓ Pentru că activitatea economică nu se poate relansa decât prin investiții.
✓ Pentru că PRIMARUL şi Primăria au datoria să găsească soluții pentru a crea locuri de muncă în comunitate, mai ales pe timp de criză economică majoră.

Mai multă grijă pentru cei aflați in nevoie

CE VREM SĂ FACEM?
Vrem să dăm fiecărui gălățean şansa la un trai demn şi decent.
Dorim să rezolvăm problema gălățenilor care nu au o casă punând în aplicare programul apartamentelor cu chirie controlată.
Venim în sprijinul vârstnicilor şi familiilor de pensionari punând în aplicare un sistem de compensare a energiei termice.

CUM VREM SĂ FACEM?
în Galați, există aproximativ 5000 de apartamente nelocuite, dar există şi persoane care nu dețin o casă. Vom aplica un program prin care municipalitatea va acoperi diferența între chiria cerută de proprietari şi cea pe care şi-o permit potențialii chiriaşi.
Până la 1 noiembrie 2012 va fi schimbat sistemul de subvenție a prețului la energie termică, cu compensarea până la 100% a facturilor pentru persoanele vârstnice sau aflate în dificultate, în vederea creării posibilității rebranşării acestora la sistemul de alimentare centralizat.

DE CE VREM SĂ FACEM ASTA?
Pentru că, astfel, oferim un sprijin important tinerilor la început de drum şi de viață, chiriaşilor evacuați din casele retrocedate, precum şi familiilor aflate temporar în dificultate.
Pentru că nu putem să acceptăm ca, după o viață de muncă, părinții şi bunicii noştri să stea iarna în frig deoarece nu îşi permit să plătească încălzirea.

P

STAN MARIUS
Primar

NOUL GALAȚI
Orașul pe care îl meritați!

USL
PSD
PNL-PC

Centru administrativ Galați

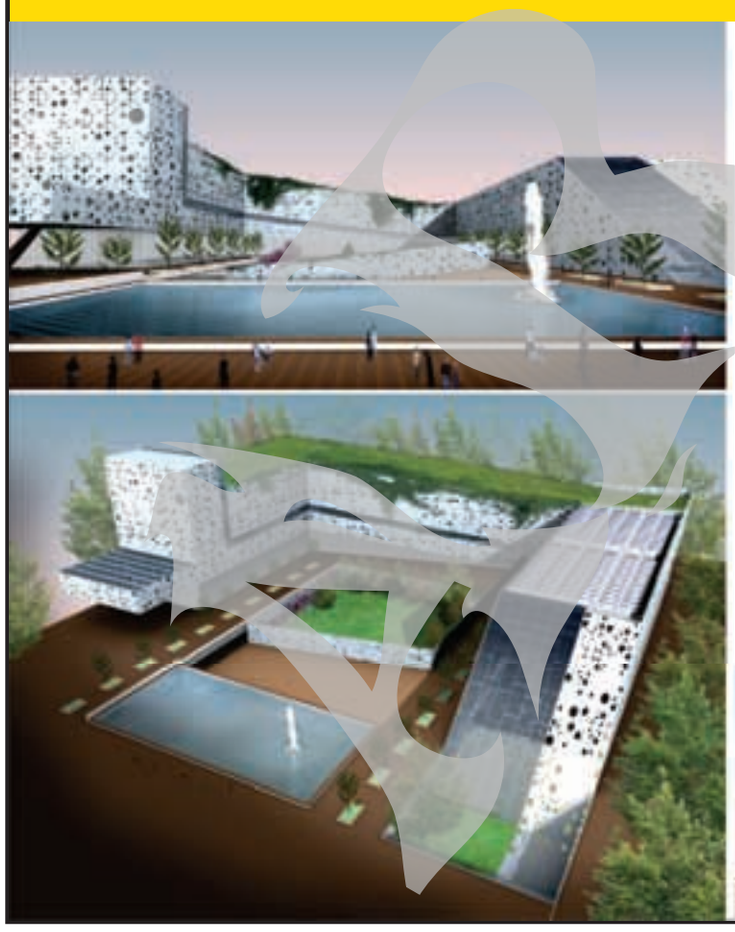

Amenajare plajă Galați

În județul Galați

Încă trei suspiciuni de boală Lyme

Alte trei persoane din județul Galați au fost diagnosticate provizoriu cu boala Lyme. Probele au fost trimise și la Institutul Cantacuzino, unde rezultatele vor confirma sau vor infirma diagnosticul. În acest sezon, șapte persoane au fot suspectate de boala Lyme. Până acum, două cazuri au fost confirmate și două infirmate.

Remus Basalic

La Comisia de Dialog Social

Discuții acide între sindicaliști și patronate

Gabriel **Kolbay**

gabriel@viata-libera.ro

Foto Ionatan **Țuțu**

foto@viata-libera.ro

Marian Filimon

Romică Gârneață

Propunerile de modificare a Legii Dialogului Social 62/2011 și perspectiva unor schimbări importante privind legislația muncii naște conflicte între patronatele gălățene și sindicaliști. Reprezentanții oamenilor de afaceri susțin că modificările sindicatelor îi pun inutil la plată pe patroni și degradează legislația muncii. Președintele Patronatului Întreprinderilor Mici și Mijlocii (PIMM) din Galați, Marian Filimon, crede că cererile sindicaliștilor sunt și rezultatul implicării unora dintre aceștia în politică. De cealaltă parte, sindicaliștii admit că există confederații implicate politic, dar spun că nu toți reprezentanții angajaților pot fi băgați în aceeași oală și că modificările legislative sunt, deocamdată, simple propuneri. Mai e loc, deci, de negociere.

La ședința extraordinară a Comisiei de Dialog Social, desfășurată ieri la Prefectură, schimburile de replici dintre președintele PIMM, Marian Filimon și liderul Cartel Alfa, Romică Gârneață, n-au fost deloc amicale.

˝Propunerile încalcă legea. Oricum, s-a bătut palma!˝

Marian Filimon spune că sunt multe nereguli privind propunerile de modificarea Legii Dialogului Social.

„Nu văd rolul ședinței în regim de urgență. Legile de modificat sunt extrem de importante, e nevoie de timp. Nu s-a făcut niciun studiu de impact și nu s-a purtat un dialog între partenerii sociali. Modificările propuse încalcă și Constituția și prevederi ale Convențiilor Internaționale pe care România le-a semnat. Se pregătește modificarea Legii Dialogului Social, iar ceea ce facem noi aici e o formalitate. Deja s-a bătut palma! Noi, partenerii sociali, ar trebui să rezolvăm problema fără interferențe politice. Fără foști sindicaliști care sunt parlamentari sau secretari de stat! Chiar dacă nu vrem să o recunoaștem, asistăm la o restaurație sindicală! Cum să strângă patronii cotizațiile sindicaliștilor, să le dea liderilor birouri, mașini, telefoane și să le plătească ore suplimentare pentru munca de activist sindical?”, a declarat Marian Filimon.

˝Sunt doar propuneri!˝

Liderul Cartel Alfa, Romică Gârneață, susține că președintele PIMM este insuficient informat. „Nu știu câte sindicate are domnul Filimon la IMM-uri. E adevărat că există confederații sindicale implicate politic, dar Cartel Alfa nu e printre ele. Noi am solicitat ca sindicatul să aibă un birou pentru acte, eventual cu acces la un telefon. Declarațiile cu mașini și telefoane din partea firmelor sunt exagerări. În plus, munca noastră poate fi utilă și pentru patronat. E bine că am găsit loc de dialog și deschidere pentru propuneri, în discuțiile cu actualul Guvern. Cu cele dinainte nu se putea discuta”, declară Romică Gârneață.

Campania electoralã o bate pe cea anticãpuşe

Controalele privind dezinsecția, amânate

Controlul privind campania de dezinsecție din județul Galați a fost amânat până după terminarea alegerilor locale. „Nu am dorit să dăm o anumită conotație politică acestei campanii, preferând să lăsăm totul până după alegeri. Oricum, numărul cazurilor de mușcături de căpușă a început să scadă. În perioada următoare se așteaptă ca numărul mușcăturilor să scadă și mai mult, având în vedere că aceste insecte se dezvoltă cel mai bine în perioadele caracterizate de multă umezeală, cum este primăvara”, explică directorul executiv al Direcției de Sănătate Publică Galați, dr. Valentin Boldea.

Cu toate aceste declarații liniștitoare, dacă în luna mai scriam că sunt în jur de 4-5 cazuri pe zi, acum vorbim chiar și de câte 12 persoane. De la mijlocul lunii martie, peste 400 de persoane au ajuns la Serviciul Urgențe al Spitalului Județean, cu mușcături provocate de aceste insecte.

Remus Basalic

Descoperire a poliţiştilor de la Oancea

Cu acte false la frontieră

Polițiștii de frontieră gălățeni din cadrul Punctului de Trecere a Frontierei Oancea au descoperit asupra unui cetățean moldovean o carte de identitate falsă. Actul era ascuns în bagajele lui Pavel G., de 46 de ani, cetățean moldovean posesor al unui pașaport simplu moldovenesc și al unui permis de ședere pentru resortisanți UE sau membri de familie, emis de autoritățile franceze. În urma verificărilor efectuate s-a constatat că documentul de identitate românesc având seria valabilă, fusese eliberat și altei persoane, dar CNP-ul folosit este inexistent. Bărbatul s-a ales cu dosar penal pentru uz de fals.

Teodora Miron

Culmea absurdului

Avem referendum pe 24 iulie 2011!

A fost respinsă acțiunea făcută de Prefectura Galați împotriva deciziei Consiliului Județului (CJ), prin care se dorea organizarea unui referendum având ca obiect reorganizarea teritorială a țării. Deși pare absurd, pe 24 iulie 2011 vom avea un referendum! Anul trecut, în vară, Prefectura solicita anularea hotărârii CJ, din 20 iunie, iar Tribunalul a respins-o ca nefondată anul acesta, pe 6 iunie, într-un context politic cu totul și cu totul schimbat față de acum un an. Se dorea ca gălățenii să fie consultați pe 24 iulie, dar Prefectura a atacat decizia în instanță, dându-i-se ca prim termen 29 noiembrie. Apoi, date fiind reorganizările administrative ale Tribunalului în ceea ce privește secțiile Civilă și Contencios Administrativ, dosarul a primit un nou indicativ și ca termen i s-a dat aprilie 2012, iar în mai s-a judecat dosarul. Acum avem o decizie de CJ, care conține o dată pentru referendum ce nu mai poate fi respectată, suntem în preajma alegerilor, iar subiectul nu mai este la ordinea zilei. În plus, conducerea Prefecturii s-a schimbat, fiind înlocuită cu reprezentanții partidelor care și-au dorit referendumul, tocmai pentru că nu-și doreau reorganizarea.

Maria Fabian

Galaţiul are aur

Premii pentru jumătate de veac în doi

Familia Buțurcă

N-o fi având Galațiul străzi, trotuare, investiții și locuri de muncă, dar are aur: căsnicii de aur, care se apropie deja de un număr record, 4.000. O nouă promoție de 81 de miri de aur a fost sărbătorită, miercuri, la Teatrul Muzical. Cuplurile au primit flori, diploma care le atestă cei 50 de ani de căsnicie, cecul în valoare de 500 de lei, dar și un spectacol de suflet și de revistă. Mai emoționați decât sărbătoriții zilei au fost copiii lor, martori la un eveniment de povestit nepoților: nunta de aur a părinților lor.

Secretul unei căsnicii de 50 de ani

Ecaterina și Gheorghe Buțurcă: „Secretul este respectul, și să știi să ierți. Am iertat și unul și celălalt, eu mai mult, pentru că el e mai încăpățânat”. Emoționată până la lacrimi, fiica lor ne-a mărturisit că cel mai important lucru pe care l-a învățat de la părinți este cinstea.

Victoria și Gheorghe Mustață: „Noi n-am avut timp să ne cunoaștem, de-abia de la pensie încoace ne-am cunoscut. Știți că la prima dragoste se nasc niște sentimente de canibalism: mi-era așa de dragă când ne-am cunoscut că-mi venea să o mănânc. Acum îmi pare rău că n-am mâncat-o”, glumește privind către soția lui care ne explică: „A fost dragoste la prima vedere. Noi ne-am cunoscut în ’62 și cam două săptămâni a durat, în a treia săptămână ne-am căsătorit”. „Știam că vine pensia”, explică soțul cel mucalit.

Aurora și Romică Petrescu: „E foarte bine la 50 de ani de căsnicie și sperăm să ajungem și la 75 de ani. Secretul nostru? Respectul reciproc, încrederea, înțelegerea și dragostea”. Fiica lor, Daniela Timofticiuc, a filmat emoționată evenimentul: „Cred că este un moment la fel de fericit ca momentul căsătoriei mele. Dânșii au mai multă experiență de viață, avem multe de învățat, din păcate evenimentele acestea se întâmplă din ce în ce mai rar. Cuplurile nu mai ajung la vârsta asta din mai multe motive: de sănătate, de vremuri, de neînțelegere. Am filmat ca să fie și pentru noi și pentru nepoții dânșilor. Părinții sunt icoanele noastre în viață și orice moment legat de o bucurie a lor este și bucuria noastră”.

Lucian Podlați: „Secretul pentru 50 de ani? Seriozitate, sinceritate și să privești cu adevărat ce înseamnă căsnicia. E o lecție pentru tineri!”.

Familia Voicu: „Parcă ar fi trecut cinci ani, așa ne simțim! Ne-am înțeles foarte bine și probabil că tocmai de aceea n-am simțit când au trecut anii. Înțelegerea, dragostea mai ales, încrederea sunt secretul căsniciei noastre”.

Anca Melinte
Foto: Ionatan Țuțu

Pensionarii iau din nou atitudine

Un nou protest la sfârșitul lunii iunie

Un nou protest este pregătit, la sfârșitul acestei luni, de către membrii Alianței Pensionarilor pentru Conciliere. „Ne-am săturat să vedem că pensionarii sunt furați de câteva milioane, lună de lună. Am depus în urmă cu câteva săptămâni, la Ministerul Muncii, o adresă în care sunt înaintate mai multe cereri pe care le dorim puse în aplicare. Dacă nu primim un răspuns, vom picheta mai multe instituții atât din Galați cât și din București”, ne-a spus Vasile Panțuș, președintele Alianței.

Mihaela Gîdei

Proiect cofinanțat din Fondul Social European prin Programul Operațional Sectorial Dezvoltarea Resurselor Umane 2007-2013, “Investește în oameni!”

S.C. ANDIRIVAC S.R.L Galați, organizează în perioada 01.11.2010 - 31.10.2013 în cadrul proiectului cu titlul „Flexibilitate organizațională, funcțională și de ocupare - condiții decisive pentru dezvoltarea economică a întreprinderilor”, ID POSDRU/81/3.2/S/51194:

- cursuri de inițiere / perfecționare / specializare: Inspector în domeniul securității și sănătății în muncă – 50 ore și 80 ore; Evaluator risc și Auditor SSM - 240 ore; Operator introducere, validare și prelucrare date – cu examen ECDL- 100 ore; Comunicare în limba engleza – 100 ore; Formator – 40 ore; Inspector resurse umane – 80 ore; Cadru tehnic în domeniul prevenirii și stingerii incendiilor - 123 ore; Manager de proiect – 80 ore; Auditor în domeniul calitatii – 50 ore; Auditor de mediu – 40 ore.

Grup țintă: angajați, întreprinzători, persoane fizice autorizate și manageri de la toate nivelurile.
Informații și înscrieri la: S.C. ANDIRIVAC S.R.L. Galați, Str. Milcov nr.34, Complex Comercial Micro 40
Tel./ fax 0236-431207 e-mail: office@andirivac.eu , site: www.andirivac.eu
Persoane de contact: Gina Cuță – Specialist relatii publice si comunicare. Tel. 0725.564.502; 0758.092.199
Jenica Păun – Responsabil reclamă publicitară și selecție grup țintă. Tel. 0725.564.501; 0749.100.109;
Pentru mai multe informații despre proiect/program vă rugăm să accesați www.fseromania.ro

NECPLUS ULTRA

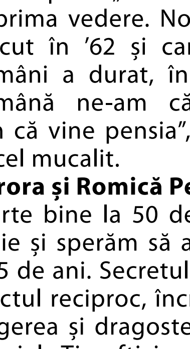

Nu ştiu să răspund

(eveniment)

Ion **Zimbru**

redactie@viata-libera.ro

Motto: „Cine se culcă pe gânduri, nu are cu ce se înveli”

(Vasile Sevastre Ghican)

DIN COLECȚIA "CELE MAI FRUMOASE POEZII DESPRE ACUM"

uite, am deschis ferestrele sã înceapã
atunci mai târziu şi acum mai degrabã!
am deschis toate porţile şi toate uşile
sã intre eternitatea iubirii de-a buşile!

iatã, chiar paingul din colţ te aşteaptã!
şi lacrima christi în palma mea dreaptã!
şi volbura-floare în palma mea stângã!
şi candela! şi sufletul! şi încã! şi încã!

iatã, cerul bate-n geam şi întreabã dacã
iubita mea vine sau iubita mea pleacã?!
oare ce sã rãspund? nu ştiu sã rãspund!
poate nu mai am inimã! aşa-s de mãrunt!

uite, am pregãtit gutui şi cartofi copţi…
vino sã te iubesc o mie şi una de nopţi!
am pregãtit iarbã uscatã, poezie şi vin…
vino sã te iubesc în vecii vecilor, amin!

BANCA COOPERATISTĂ BELȘUGUL GALAȚI
Prietenul dumneavoastră cu tradiție de peste 100 ani în domeniu
Acordă CREDITE pentru persoane fizice și juridice
până la 50.000 lei pe termen de până la 60 luni
Se acceptă venituri din salarii, bonusuri, indemnizații și din pensie.
Condiții avantajoase de creditare! Acordare credit în maxim 24 ore.
Țiglina I, bloc PS 11 parter, telefon 0236/433627, 0236/413101

CONVERT LEASING
INSTITUTIE FINANCIARĂ NEBANCARĂ.
OFERĂ CREDITE GARANTATE ÎN CONDITII AVANTAJOASE PENTRU PERSOANE FIZICE SI JURIDICE.
STR BRĂILEI NR. 193, BL I1, PARTER.
TEL.: 0755.742.804

KROM INVEST
Instituție Financiară Nebancară
CREDITE în maxim 24 ore pentru:
- persoane fizice;
- companii.
Str. Siderurgiştilor nr. 19 - 23, bl.SD9D;
Telefon: 0236.31.88.27

Atenţie, alegători!

Mai multe ştampile vă anulează votul

Pentru ca votul dumneavoastră să fie valabil, nu aplicaţi ştampila cu menţiunea „VOTAT" decât o singură dată pe buletinul de vot, în pătratul corespunzător candidatului preferat sau formaţiunii preferate. Regula este valabilă şi în cazul candidaţilor independenţi. Nu îi puteţi vota pe toţi, ci numai pe unul. Buletinele pe care este aplicată ştampila „VOTAT" pe mai multe patrulatere sunt NULE.

Anca Melinte

Pragul electoral

Cum poţi fi ales?

Va fi declarat primar candidatul cu cel mai mare număr de voturi valabile. Pentru a intra în Consiliul Local, independenţii au nevoie de un număr de voturi cel puţin egal cu coeficientul electoral. Acesta e determinat prin împărţirea numărului total de voturi valabil exprimate pentru toate listele de candidaţi ale formaţiunilor care au întrunit pragul electoral şi pentru candidaţii independenţi.

Anca Melinte

www.viata-libera.ro

Viata la faţa locului

Nicuşor Ciumacenco, candidat independent la Primăria Galaţi

˝Am dovedit deja că pot lua taurul de coarne˝

„Reducerea birocraţiei în furnizarea serviciilor publice prin înfiinţarea Ghişeului unic la Primărie şi în centre de cartier este unul dintre obiectivele principale din proiectul nostru electoral" „Patru - cinci consilieri independenţi au şanse reale să fie aleşi, ceea ce înseamnă ca voi avea un număr la fel de mare de susţinători ca orice alt partid" „I-am dat afară pe directorii care au dovedit că sunt incompetenţi"

Anca **Melinte**
ancam@viata-libera.ro

foto Bogdan **Codrescu**
foto@viata-libera.ro

– De ce v-ar alege gălăţenii pe dumneavoastră primar şi nu pe principalul dumneavoastră contracandidat?

- Pentru ca sunt tânăr, am experienţă în administraţia locală şi am dovedit deja că pot lua taurul de coarne. În ultimii 22 de ani, politicienii şi-au arătat limitele. E timpul să-i scoatem din administraţie şi să punem în locul lor oameni care chiar cunosc acest domeniu şi pot schimba lucrurile.

– Care va fi prima măsură luată în calitate de primar?

- Prima măsura pe care o voi lua în calitate de primar va fi reducerea birocraţiei în furnizarea serviciilor publice. Acesta este unul dintre obiectivele principale din proiectul nostru electoral, pentru care ne-am gândit la soluţia înfiinţării „Ghişeului unic la Primărie şi în centre de cartier". Astfel se vor crea birouri tip Ghişeu Unic în cartierele de locuinţe colective, unde să se depună solicitări şi documentaţii adresate Primăriei municipiului Galaţi şi să se ridice actele administrative solicitate şi unde să se achite taxele şi impozitele locale.

- Până unde veţi merge cu compromisul pentru a asigura o colaborare bună cu partidele din CL având în vedere că sunteţi independent şi nu aveţi susţinerea politică a unui grup de aleşi?

- Conform sondajelor, USL ar putea obţine 60 de procente din totalul locurilor din Consiliul Local, ceea ce înseamnă aproximativ 15 consilieri locali. Ţinând cont de faptul că sunt trei partide, fiecare va avea în jur de cinci consilieri. Conform aceloraşi sondaje, patru - cinci consilieri independenţi au şanse reale să fie aleşi, ceea ce înseamnă că voi avea un număr la fel de mare de susţinători ca orice alt partid. Experienţa politică ne-a arătat de-a lungul timpului că toate alianţele s-au destrămat, deci nu am de ce să fac compromisuri, practic fiind pe picior de egalitate cu orice alt partid.

˝Ordine, curăţenie şi infrastructură pusă la punct˝

– Cum o să eradicaţi corupţia din primărie? Care sunt direcţiile pe care vă veţi concentra atenţia în acest sens?

- Deja am luat măsuri în acest sens în timpul mandatului de viceprimar. I-am dat afară pe directorii care au dovedit că sunt incompetenţi, le-am făcut plângeri penale deputatului Mihail Boldea (pentru o tranzacţie cu o casă din patrimoniul primăriei) şi arhitectului sef Ion Banaş (a cerut şpagă), iar ambii sunt acum arestaţi.

– Până acum, mai mult de jumătate din bugetul local se aloca pentru protecţie socială. Aveţi de gând să modificaţi procentul şi prioritătile?

- Da. Voi suplimenta bugetul alocat curăţeniei. De asemenea, protecţia socială rămâne un capitol important, dar trebuie să atingă cu adevărat păturile nevoiaşe.

– Ce nu are în acest moment Galaţiul şi ce va avea după ce vă veţi încheia mandatul de primar?

- Ordine, curăţenie şi o infrastructură bine pusă la punct. Toate lucrurile de bun-simţ pe care gălăţenii le merită din plin.

P

Fişă de viitor primar

Nicuşor Ciumacenco are 37 de ani şi este de profesie medic stomatolog. A absolvit în 1993 Colegiul Naţional „Vasile Alecsandri" din Galaţi, specialitatea Fizică-Chimie, iar în 1999, Universitatea de Medicină „Iuliu Haţieganu" din Cluj-Napoca. Până în 2008, când a fost ales viceprimar şi consilier local pe listele PSD, a profesat ca medic stomatolog la Cluj, apoi în Galaţi, la Policlinica SIDEX şi la cabinetul său medical individual. În perioada 2000 – 2001 a predat la Universitatea de Medicină „Iuliu Haţieganu", iar din 2010 încoace predă la Facultatea de Medicină din Galaţi. Este în al doilea an de doctorat.

Preşedinte la Urbanism

Nicuşor Ciumacenco a fost preşedintele Comisiei de Urbanism a Consiliului Local. În această calitate, dublată de cea de viceprimar, a rărit „pădurea" de panouri de pe scuarul Brăilei, a pus la pământ pizzeria „Da-Isi" şi mai multe chioşcuri şi garaje. Alături de Comisia nr. 1 de Buget-Finanţe, a fost iniţiatorul hotărârii prin care salariile directorilor societăţilor de interes local şi ale şefilor din Primărie au fost plafonate, iar conducătorii au pierdut posibilitatea de a se mai angaja reciproc sporindu-şi imoral veniturile.

Nicuşor Ciumacenco a intrat ca independent în cursa pentru fotoliul de primar al oraşului după ce, pe 19 martie anul acesta, a demisionat din PSD. Iniţial, Ciumacenco fusese desemnat candidatul PSD la Primărie, dar decizia politică a USL l-a scos din cursa electorală. A refuzat infrastructura unui partid – deşi a fost curtat – alegând să candideze independent. Pentru a-şi depune candidatura, avea nevoie, potrivit legii, de 5.300 de semnături de susţinere, dar el a adunat câteva zeci de mii.

Anca Melinte

Candidaţi la Consiliul Local

Echipa independenţilor - ˝Zece pentru Galaţi˝

Independentul Nicuşor Ciumacenco vine în faţa gălăţenilor cu propria sa echipă de candidaţi independenţi la Consiliul Local. Proiectul său „Zece pentru Galaţi" se bazează pe zece persoane cu notorietate în Galaţi, oameni care au dovedit expertiză şi implicare. Sunt zece profesionişti care au făcut performanţă în domeniile lor de activitate: medicină de urgenţă, sport, poliţie şi ordine publică, situaţii de urgenţă, administraţie publică, siderurgie, justiţie şi cultură. Şi fiecare dintre aceste nume şi înseamnă ceva pentru Galaţi. Iată cine sunt independenţii lui Ciumacenco:

Dr. Angel-Liviu Trifan este supranumit pe bună dreptate „Arafat de Galaţi". Are 44 de ani de viaţă şi peste 12 ani de experienţă profesională în cadrul Unităţii de Primiri Urgenţe a Spitalului Clinic Judeţean de Urgenţă Galaţi. În fiecare an, 80.000 de oameni îi datorează viaţa şefului SMURD Galaţi, dr. Angel Trifan, candidat independent la CL.

General de brigadă în rezervă **Tache Bocănială** - fostul şef al poliţiştilor gălăţeni şi adjunct al şefului Poliţiei Române - în vârstă de 55 de ani, are un CV impresionant. Doctor în drept, absolvent al Colegiului Naţional de Afaceri Interne, a intrat în Barou, împletind activitatea de avocat cu cea de lector la Institutul Naţional de Pregătire şi Perfecţionare a Avocaţilor şi la Universitatea "Danubius" din Galaţi, numele lui figurând pe o lungă listă de lucrări de specialitate publicate.

Florin Nini, antrenor principal CS Municipal Târgovişte, în vârstă de 42 de ani, a înfiinţat prima şcoală privată de baschet, Phoenix, iar, în prezent, zeci de jucători şcoliţi de el au ajuns în loturile naţionale sau în prima ligă. Florin Nini este probabil cel mai cunoscut om de baschet din Galaţi, un nume sinonim cu performanţa.

Radu Oprea are 32 de ani şi este şeful patronatului Tinerilor Întreprinzători din Regiunea de Sud Est. Îl recomandă pentru funcţia de consilier local independent un Masterat în Politici Publice făcut în Los Angeles, timp în care a lucrat la cabinetul primarului din oraşul american, Antonio Villaraigosa, experienţa dobândită la o firmă de consultanţă unde oferea soluţii privind dezvoltarea serviciilor publice din oraşe şi regiuni din California, dar şi stagiul făcut la o organizaţie din Atlanta care promovează etica în administraţia publică.

La doar 38 de ani, **Eugen Dan Drăgoi** este şeful Catedrei de Arte din cadrul Seminarului Teologic „Sf. Ap. Andrei" din Galaţi, director şi dirijor al Corului Catedralei Arhiepiscopale din Galaţi, şeful Secţiei Cor al Teatrului Muzical „Nae Leonard" din Galaţi, membru al Uniunii Compozitorilor şi Muzicologilor din România şi profesor asociat la Facultatea de Arte din Galaţi, Doctor „Magna Cum Laude" în Muzică. Şi, peste toate, candidat independent la Consiliul Local.

În vârstă de 52 de ani, **Didel Bădărău**, este fostul şef al Inspectoratului Judeţean al Poliţiei de Frontieră Galaţi, acum pensionar. Din cei 25 de ani ai carierei de ofiţer, mai bine de jumătate a ocupat funcţii de conducere.

Avocata **Antoneta Magdalena Gafiţuc** are 41 de ani, este prim-vicepreşedinte al Federaţiei Judeţene a Asociaţiilor de Proprietari, şi a reuşit să învingă Apaterm în numele unei asociaţii de proprietari. Bătăioasa avocată este şi mediator, având un master în "Medierea conflictelor în drept".

Generalul în rezervă **Viorel Zaharia** are 57 de ani şi bătăliile cu focul şi cu inundaţiile i-au adus notorietate, dar şi simpatia gălăţenilor. Timp de 10 ani a condus Grupul de Pompieri şi Inspectoratul Judeţean pentru Situaţii de Urgenţă. Este director executiv pentru zona Moldova la SC Compania Stingeri şi Intervenţii SA Bucureşti.

Inginerul pensionar **Ioan Ungureanu** are 61 de ani şi a lucrat 34 pe platforma siderurgică. Vreme de zece ani a fost „numărul doi" în Combinat - director executiv şi director general adjunct.

Corneliu Antoniu are 72 de ani, este membru titular al Uniunii Scriitorilor din România, Cavaler al Ordinului Cultural acordat de preşedinţia României în 2004 şi preşedintele filialei Galaţi-Brăila a Uniunii Scriitorilor din România.

Anca Melinte
Foto:
Bogdan Codrescu

Vox populi

Teme de casă pentru viitorul primar

Întrebaţi, oamenii ne-au spus ce îi deranjează cel mai mult şi care ar fi, în opinia lor, cea mai importantă problemă pe care se aşteaptă să o rezolve viitorul primar. Dincolo de a fi fanteziste, aşteptările cetăţenilor de la viitorul primar sunt de bun-simţ:

Nicolae Aniculăiesei, 58 ani, pensionar: „Locurile de muncă! Uite, am un băiat de 21 de ani, care stă acasă, nu-şi

găseşte să muncească undeva, stă pe pensia mea!"

Vasiliu Adrian, 44 de ani, şomer: „Deocamdată suntem în şomaj şi este foarte greu.

Să înfiinţeze locuri de muncă! Sunt şomer din martie 2009 şi este foarte greu, nu te angajează nimeni... „.

Ion Dănilă, 78 de ani, pensionar: „Mă deranjează gropile de pe străzi şi de pe trotuare,

să le astupe! Şi să fie curăţenie mai mare".

Anica Moise, 61 ani, pensionară: „Avem pe Radu Negru plopii care fac mizerie, cu acel puf. Eu şi mai mulţi vecini de-ai mei avem alergie şi ne afectea-

ză. Mă mai deranjează mizeria de pe stradă, că vin cei de la Ecosal, ridică gunoaiele, dar lasă în urma lor gunoi..".

Viorel Baciu, 45 de ani, artist: „Ştiţi ce mă deranjează cel mai mult? Ieşitul în pantaloni scurţi şi maieu şi pe stradă, şi la terasă şi la Tribunal

şi la supermarket, peste tot! Observaţi cum se poartă oamenii din oraşul acesta, parcă nu ne mai pasă de nimic! Dacă rezolvă problema asta, restul va veni de la sine!".

Marica Olaru, 49 de ani, casnică: „Să asfalteze străzile şi să le facă şi canalizare! Strada Traian este plină de gropi, arată oribil. Nu e asfaltată, a rămas cu piatră cubică ca acum 100 de ani, tramvaiul a fost scos…

Şi pe strada Cuza, nici nu avem canalizare, unde e librăria jos, oricând se poate inunda..."

Maria Mândiţă
Foto: B. Codrescu

Ordine pe buletinele de vot

Unde ne găsim candidatul preferat?

Pe buletinul de vot candidații apar în următoarea ordine: Marius Stan (USL), Marius Necula (APP), Constantin Ene (PP–DD), Laurențiu Munteanu (PRM), Eugen Gheorghe Stamate (PER), Lăcrămioara Violeta Stavire (PV), Arghire Osanu (PP-LC), Marian Popa (PNȚCD), Daniela-Teodora Amariței (ProDemo), Constantin Telegan (Forța Civică), Cristian Mîrza (PAS) și Nicușor Ciumacenco – candidat independent.

Maria Mândiță

Înşiruire organizată

Ordinea pentru CL

Iată ordinea pe buletinul de vot pentru Consiliul Local: USL, APP, PNG-CD, PP-DD, PRM, PER, PSR, PV, PP-LC, PNȚCD, ProDemo, Forța Civică, Partidul Totul pentru Țară, PAS, urmate de candidații independenți: Viorica Gump, Didel Bădărău, Radu Oprea, Antoneta Magdalena Gafițuc, Tache Bocănială, Ioan Ungureanu, Eugen-Dan Drăgoi, Angel Trifan, Corneliu Antoniu, Florin Nini și Viorel Zaharia.

Maria Mândiță

Marius Stan, candidat USL la Primăria Galațiului

”Nu vin la primărie cu lecțiile nefăcute!”

Obiectiv: o administrație funcțională, cu respect față de cetățean și față de investitori
„Sunt cel mai bun și NU reprezint trecutul!” „Voi comanda un audit profesional”

- De ce v-ar alege gălățenii pe dumneavoastră primar și nu pe principalul dumneavoastră contracandidat?

- Pentru că sunt cel mai bun și pentru că NU reprezint trecutul. Și pentru că am demonstrat acest lucru. Pentru că și datorită mie se vorbește despre Galați în lume, pentru că știu nevoile și așteptările oamenilor și - ceea ce e foarte important - am soluții moderne, europene, fezabile, am știința de a face mult cu bani puțini, am o super-echipă de consilieri, am un partener de nădejde în persoana președintelui Consiliului Județean, dl doctor Nicolae Bacalbașa, și o construcție politică extrem de puternică, ce îmi va permite să trecem de la dezbateri sterile, la treabă. Galațiul are nevoie de un manager cu performanțe dovedite și cu o puternică legitimare politică.

”Voi cere să deschidem ușa din față a clădirii primăriei”

- Care va fi prima măsură luată în calitate de primar?

- Vreau să știu cu precizie de la ce pornim, oricât de negative ar fi rezultatele. Voi comanda un audit profesional, am văzut cum se face. Am în vedere să eliberez orașul de toată această publicitate electorală. Și voi începe cu panourile și afișele mele! Nu în ultimul rând, voi cere să deschidem ușa din față a clădirii primăriei. Este umilitor pentru orice gălățean să fie poftit în casa lui (adică în primărie) pe ușa din spate. Dincolo de anecdotica acestei întrebări, agenda „scurtă” a noului primar este legată de aducerea unor experți în primărie, aflarea adevărului privind starea reală a orașului și cum au fost cheltuiți banii și întocmirea – pe activitățile principale – de master plan-uri clare pe termene medii și lungi. Nu mă veți vedea prea des la birou. Voi fi mult pe teren ori la București ori în oricare alt loc din țară și din lume de unde putem aduce bani pentru Galați.

- Până unde veți merge cu compromisul pentru a asigura o colaborare bună cu partidele din CL, în ideea că există posibilitatea ca USL să nu mai funcționeze după parlamentare și, ca atare, să se inverseze raportul de forțe politice?

- Tipic românesc: de-abia înființat, USL-ului i se cântă deja prohodul. Pentru Galați USL-ul asigură în acest moment confortul politic ce stă la baza unor decizii manageriale importante pentru oraș. Nu pot și nu vreau să fac judecăți politicianiste. Repet, sunt manager, iar un manager trebuie să lucreze în condițiile pe care le are. Acestea sunt – acum – favorabile scoaterii orașului din mocirla în care se află. Vom lansa proiecte pentru oraș. Prin absurd, dacă se va „inversa” raportul politic aș vrea și eu să îi văd pe consilieri spunând NU dezvoltării orașului.

”M-am săturat de minciuni electorale, amatorism și de hoție”

- Până acum, mai mult de jumătate din bugetul local se aloca pentru protecție socială. Aveți de gând să modificați procentul și prioritățile?

- Am de gând să măresc bugetul. Asta e una dintre priorități. Eu vin la primărie cu echipa de consilieri ai USL și cu specialiști, cu toată expertiza și tot sprijinul lor. Ceea ce am spus în campanie despre atragerea investitorilor și a fondurilor europene nu sunt simple vorbe. Puțini știu că am interacționat în ultimii ani cu mulți primari de succes din România și am văzut cum au făcut ei. Nu vin la primărie cu lecțiile nefăcute.

- Ce nu are în acest moment Galațiul și ce va avea după ce vă veți încheia mandatul de primar?

- Știm cu toții ce NU are Galațiul. Eu sunt trist nu numai pentru că orașul meu nu are nimic din lucrurile de bază ale oricărui oraș european ci, mai ales, pentru că orașul meu nu are viziune, un drum clar și un plan. De aceea este nevoie de un Nou Galați și de un management care să livreze rezultate și nu vorbe goale. Peste patru ani Galațiul va avea – în afara noii primării, noului stadion, noului mall, acesta este doar „Punctul Zero” al noului oraș, nu ținta finală! – o administrație funcțională și eficientă care să lucreze doar cu respect față de cetățean și față de investitori, va avea un buget din care să nu se mai fure, va avea bani mai mulți, va avea investiții directe care să mai stingă din șomaj, va avea lucrări publice de o calitate bună, făcute la timp și la prețuri corecte, va avea o mai bună eficiență a resurselor utilitare (apă, căldură, canalizare), va avea un grad de curățenie mult mai bun decât cel actual, dar și o grijă mai mare pentru cei aflați în dificultate, mă refer aici la seniorii comunității noastre. Dar acestea sunt doar lucrurile de bază pe care nici nu accept să nu le realizăm. Vor fi însă și cele care vor adăuga și mai multă valoare orașului nostru, cele legate de dezvoltare. Nu sunt naiv să nu înțeleg că unii oameni vor crede că ceea ce spun acum sunt simple promisiuni. Și știți ceva? Îi înțeleg perfect. După atâția ani în care gălățenilor li s-au vândut doar gogoși electorale, la fiecare patru ani, de ce ar mai crede promisiunile din 2012? Le dau dreptate acestor oameni. Asemenea lor, și eu m-am săturat de minciuni electorale, de amatorism și de hoție. Acesta este și motivul pentru care am intrat în această provocare. Și mai am un motiv: vreau ca și copiii mei, împreună cu copiii dumneavoastră, să crească și să trăiască în Galați, să fie mândri de acest oraș și – de ce nu? – de tatăl lor.

Maria Mândiță
Foto: Bogdan Codrescu

P

Curriculum Vitae

Fișă de viitor primar

Marius Stan abia a împlinit 55 de ani, este căsătorit, are trei copii și de profesie este inginer metalurg. Stan este cunoscut ca singurul președinte de club sub conducerea căruia echipa de fotbal Oțelul a câștigat titlul de campioană a României. Din 2008 și până în prezent a fost consilier local, ales pe lista PNL, partid din partea căruia a candidat în urmă cu patru ani și la funcția de primar.

În 1983 a absolvit Facultatea de Metalurgie din cadrul Universității Galați. În perioada iunie 1989-ianuarie 1990 a lucrat ca inginer în SIDEX.

Între anii 1968 și 1991 a jucat la cluburile F.C.Galați, Ancora Galați, Politehnica Galați, F.C.M. Galați și Dacia Unirea Brăila, iar apogeul carierei sale de fotbalist spune că l-a atins în 1988, când Oțelul a învins puternica echipă italiană Juventus Torino, cu 1-0 într-un meci contând pentru Cupa UEFA.

Cariera de manager și-a început-o cu Oțelul Galați (1991-1998, când echipa a avut două participări în Cupa UEFA - 1997 și 1998), club la care s-a reîntors din 2005. Până în acel moment, a mai condus clubul: Rocar București (care în sezonul 1998-1999 a promovat în Liga 1), FC Vaslui (2003-2004 - promovare în Liga a 2-a) și Politehnica Iași (2004-2005 - promovare Liga 1).

Din 2005 conduce Clubul de Fotbal Oțelul Galați care se poate lăuda cu următoarele realizări: a câștigat Cupa Intertoto (2007), a participat în Cupa UEFA (2007), a obținut titlul de Campioană a României în sezonul 2010-2011, a câștigat Super Cupa României, în 2011 și a participat în grupele Ligii Campionilor alături de echipele Manchester United, Benfica Lisabona și FC Basel.

Maria Mândiță

Votează!
Arată că îți pasă!

Vox populi

Teme de casă pentru viitorul primar

Am încercat să aflăm ce anume îi deranjează cel mai tare pe gălățeni în viața orașului în care trăiesc și ce probleme ar dori dânșii să le rezolve viitorul primar. Oamenii de bun-simț au cereri pe măsură:

Mihaela Butură, 37 ani, asistent stomatolog:

„Mizeria de pe străzi să o rezolve și să asigure locuri de muncă. Uite, am un băiat de 20 de ani, a terminat școala, nu îl angajează nimeni. Eu lucrez, băiatul și-a depus dosar de șomaj, dar nu poți trăi numai din asta!”

Nicolae Isac, 65 de ani, pensionar:

„Siguranța în școli. Ar trebui să pună pază, polițiști în școli, pentru că este multă violență printre elevi. Aș mai vrea să pună la punct clădirile vechi, din patrimoniul orașului, nu să le lase de izbeliște!”

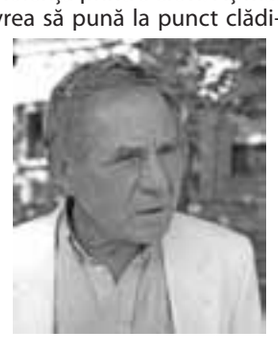

Mihai Ciobotaru, 68 de ani, pensionar:

„Domnule, ce să vă spun? Curățenia. Eu stau în Țiglina II și am în fața blocului o pizzerie, dar și magazine luxoase... În spatele lor însă, e jale! E o mizerie de nedescris și nimeni nu ia nicio măsură!”

Tudorița Felman, 62 ani:

„Eu sunt iubitoare de animale, nu vreau să omoare câinii, dar nici așa nu se mai poate! Sunt haite întregi, fac mizerie pe trotuare, iar noaptea se adună și fac hărmălaie!”

Cosmin Moise, 25 ani, agent de pază:

„Aș vrea ca primarul să dea un ordin ca alte servicii publice din oraș să nu mai facă discriminări. De pildă, pentru o factură neplătită de 3,60 lei, pentru că e un apartament nelocuit, Electrica mi-a tăiat lumina și a reziliat contractul. Dar Electrica nu vede câți romi sunt racordați ilegal la lumină și fură, mă vede doar pe mine și îmi taie lumina! E o discriminare!”

Maria Mândiță
Foto: Bogdan Codrescu

Posibile mandate în Legislativul orașului

Echipa USL din Consiliul Local

Primii 22 de candidați de pe lista USL pentru Consiliul Local Galați sunt: Marius Stan (PNL), 55 de ani, de profesie inginer, Florin Popa (PSD), 58 de ani, de profesie economist, Eugen Găvan (PC) - 49 de ani, inginer, Sorin Ungurianu (PNL) - 54 de ani, medic, Nicolae Rainea (PSD) - 79 ani, subinginer, Radu Cosca (PC) - 57 de ani, economist, Cristian Sorin Enache (PSD) - 44 ani, inginer, Mihai Manoliu (PNL) - 52 de ani, jurist, Mihail Bucatanschi (PNL) - 58 de ani, medic, Zanfir Ilie (PSD) - 60 de ani, profesor, Gina Paladi (PC) - 34 ani, consilier juridic, Marius Humelnicu (PSD) - 35 de ani, inginer, Cristian Dima (PNL) - 45 de ani, economist, Gheorghe Bugeag (PC) - 69 de ani, medic, Hristache Bogatu (PSD) - 58 de ani, jurist, Săvel Rotaru (PNL) - 74 de ani, inginer, Desilia Cocu (PSD) - 43 de ani, consilier juridic, Raul Mihailov (PNL) - 28 de ani, medic, Costel Văsoi (PC) - 56 de ani, pensionar, Carmina-Liana Mușat (PSD) - 52 de ani, medic, Gigel Caliga (PNL) - 52 de ani, economist și Gheorghe Potârniche (PSD) - 65 de ani, economist.

Nu mai avem mult până să aflăm cine va face parte din viitorul Consiliu Local

Vârste, ocupații și experiențe în administrație

Din primii 20 de candidați USL propuși pentru Consiliul Local Galați, cel mai tânăr, liberalul Raul Mihailov, are 28 de ani, iar cel mai în vârstă, social-democratul Nicolae Rainea, are 79 de ani.

Ca ocupații, cei mai mulți candidați au declarat că au funcții de conducere. Astfel, avem nu mai puțin de cinci directori, după care urmează alte funcții de conducere: administrator public/city manager (Florin Popa - PSD), președinte (Hristache Bogatu-PSD), un consilier juridic coordonator (Desilia Cocu - PSD) și un șef de lucrări (Eugen Găvan - PC).

Din primii 20 de candidați USL pentru Consiliul Local Galați, nouă sunt și în prezent consilieri locali. Vorbim despre: Marius Stan, Mihai Manoliu, Mihail Bucatanschi și Raul Mihailov (PNL), Nicolae Rainea, Ilie Zanfir și Hristache Bogatu (PSD) și despre Eugen Găvan și Gheorghe Bugeag (de la PC). Există însă și candidați USL care, fără să fie acum în CL, au experiență în Legislativul municipiului Galați - de pildă, Florin Popa (PSD) a fost consilier local, la fel cum a mai fost consilier și Carmina Mușat (PSD). Și Radu Cosca (PC) are experiență - a fost consilier județean și șef ATOP în mandatul trecut. Sunt însă și nume noi, care nu au mai avut, până acum, legătură cu administrația locală: Sorin Enache, Marius Humelnicu, Desilia Cocu (PSD), Sorin Ungurianu (PNL), Dima Cristian (PNL) sau Gina Paladi, Costel Văsoi (PC).

Maria Mândiță
Foto: Bogdan Codrescu

Ordinea pe buletinul de vot

Unde ne găsim candidatul favorit?

Pe buletinul de vot pentru alegerea preşedintelui Consiliului Judeţului primul candidat trecut va fi dr. Nicolae Dobrovici Bacalbaşa, din partea USL. Pe buletinul de vot pentru alegerea Consiliului Judeţului, candidaţii propuşi de Uniunea Social Liberală se află pe poziţia a doua a primei pagini, cap de listă fiind UDMR.

Primii zece

Echipa USL pentru judeţ

Lista de candidaţi USL la Consiliul Judeţului Galaţi se deschide cu Nicolae Dobrovici Bacalbaşa (PSD). Următoarea pe listă este actuala vicepreşedintă a CJ, Tania Bogdan (PNL) urmată de Cornel Hamza (PSD), Dan Lilion Gogoncea (PSD), Nicuşor Ursu (PNL), Eugen Durbacă (PC), Viorica Sandu (PSD), Magdalena Gaiu (PNL), Eugen Zaharia (PSD), Dorin Butunoiu (PSD) şi de George Stângă (PNL).

www.viata-libera.ro

Viaţa la faţa locului

Nicolae Dobrovici Bacalbaşa, candidatul USL la preşedinţia Consiliului Judeţului

˝Judeţul Galaţi are nevoie de resuscitare˝

„Sunt un taliban al cinstei, care nu suportă gunoiul de sub covor" „Voi inciza fără milă şi fără frică toate buzunarele purulente unde se ascunde putreziciunea" „Vreau ca după patru ani toţi oamenii să beneficieze în mod real de îngrijiri sanitare de calitate" „S-a spus că oricând, la banii care sunt în joc, pot fi lichidat şi asta s-a şi încercat…"

foto Bogdan Codrescu
foto@viata-libera.ro

- Domnule doctor Bacalbaşa, judeţul Galaţi are nevoie de terapie intensivă?

- După părerea mea, judeţul are nevoie de resuscitare pentru că de fapt fondurile, care sunt sângele unui organism economic, sunt puţine, şi doi, este un organism profund infectat pentru că a fost declanşată septicemia corupţiei. Cu toate riscurile, voi inciza fără milă şi fără frică toate buzunarele purulente unde se ascunde putreziciunea. Din acest punct de vedere sunt un taliban al cinstei care nu suportă gunoiul de sub covor şi lucrul acesta îi înspăimântă pe unii. Ştiţi metoda folosită de un anumit grup de indivizi: „Îl omor şi apoi îl îngrop sub bani". Eu sfidez asemenea situaţii şi sper că n-o să fiu omorât. Am avut o asistentă de anestezie, extrem de inteligentă şi de capabilă, cu un umor uluitor, Zoica, fata morarului din Poiana. Îmi amintesc că a venit odată îngrozită: „Domnu' doctor, am visat că v-au omorât şi pe urmă v-au vândut carnea la kilogram". Ea a murit, dar visul ei l-am ţinut minte. Ştiu că îmi asum riscuri personale enorme, dar nu vreau să-i înşel pe toţi acei ţărani cu care m-am întâlnit în mitinguri şi care se uitau la mine şi la colegii mei cu ochii în lacrimi, ca la nişte posibili salvatori.

- Care va fi prima măsură pe care o veţi lua ca preşedinte al CJ?

- Audit general, simultan cu convocarea tuturor primarilor pentru a vedea ce proiecte au şi pentru a-i pune să discute împreună care sunt priorităţile lor, care e prioritatea judeţului. Nu aş vrea ca trei tovarăşi să hotărască priorităţile, ci primarii aleşi, printr-o ceartă zdravănă, să dea în clocot şi să cristalizeze fiecare argument. E momentul ca alocarea mijloacelor să devină un proces public, poate dramatic, dar transparent, şi să pot oricând argumenta de ce, arătând spre voinţa generală.

- Care este cel mai important proiect al dumneavoastră?

- Vreau trei lucruri. Primul este refacerea structurii sanitare a acestui judeţ, proiect în care mă bazez în foarte mare măsură pe dl profesor Aurel Nechita, şi asta înseamnă refacerea Spitalului Judeţean, a spitalului Tecuci, sub-staţii de salvare şi centre de permanenţă. Vreau locuri de muncă prin aducerea de fonduri europene şi de investitori care să nu mai fie jefuiţi. Şi vreau ca în satele gălăţene să nu mai fie atacaţi noaptea bătrânii, să fie furaţi, să se intre peste femei în casă şi să fie batjocorite sau ucise. Toate trei mi se par lucruri realizabile. Şi aş mai vrea un alt spirit în reţeaua sanitară şi la nivelul structurilor CJ: respectul faţă de om.

- Cum veţi colabora cu aleşii judeţului?

- Ultimele şedinţe ale CJ au fost o extraordinară lecţie politică pentru populaţie, care a văzut că un preşedinte trebuie să fie numai dirijorul unei orchestre, or, un dirijor nebun, prost sau corupt, care crede că el este orchestra, este eliminat. A fost triumful voinţei electoratului prin coerenţa şi inteligenţa politică şi administrativă a aleşilor. Eu, personal, am zero orgolii. În momentul în care am ales să accept acest post, existenţa lui Nicolae Dobrovici Bacalbaşa ca individ a încetat şi a apărut preşedintele Consiliului Judeţului, care are obligaţii nu faţă de mândria lui, ci faţă de un judeţ care prin oamenii care îl alcătuiesc i-a încredinţat speranţele. Am avut drept de veto la alcătuirea listei consilierilor USL şi l-am folosit. Sunt oameni de certă valoare şi cinstiţi. Celor care m-au desemnat le-am spus clar că eu nu vin ca o jucărie de partid, ci vin ca să aplic principiile pe care un partid le-a proclamat şi în care eu cred.

- După atâţia ani, n-o să vă fie dor de spital?

- Cei care speră că n-o să mai calc în spital se înşală! Voi fi zilnic în spital, pentru că vreau ca după patru ani Spitalul Judeţean să fie un spital regional, dacă nu prin litera legii, prin spiritul ei şi toţi oamenii să beneficieze în mod real de îngrijiri sanitare de calitate. Iar gluma devenită semirealitate „Cel mai bun doctor din Galaţi este trenul spre Bucureşti", să dispară. Şi asta presupune: aducerea ţintită de echipamente foarte scumpe, să ochim din absolvenţii noştri foarte capabili şi să îi pregătim din timp pentru golurile pe care le avem în diverse profesii medicale. Vreau să unesc reţeaua medicală din Brăila cu cea din Galaţi şi cu Facultatea de Medicină din Galaţi.

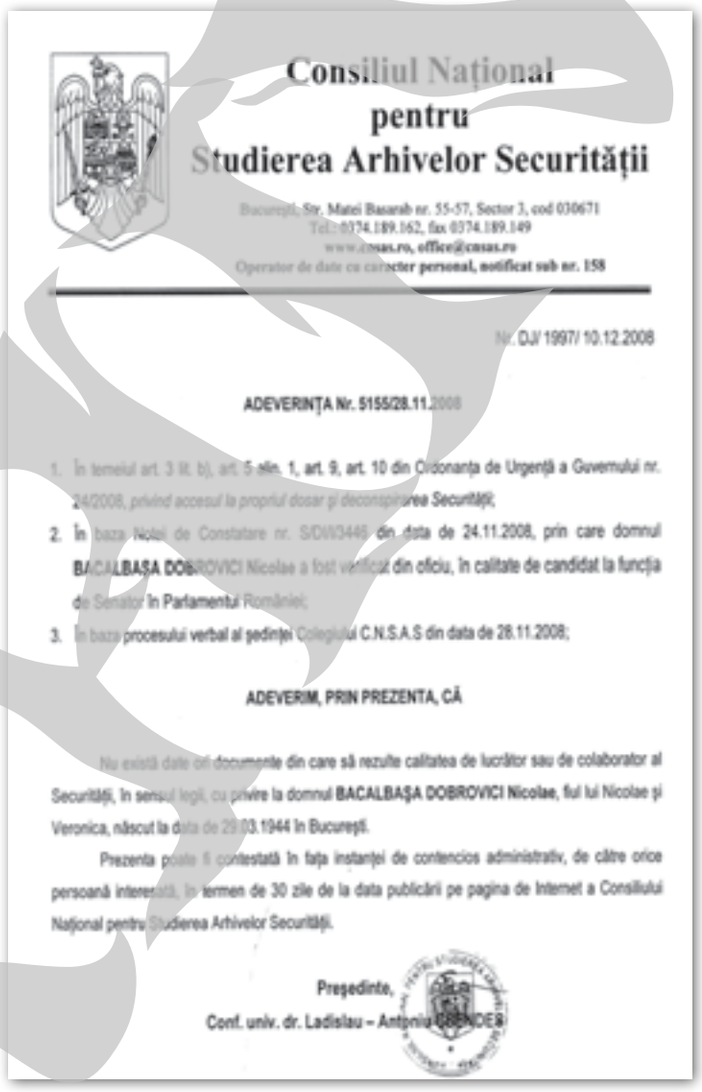

Consiliul Naţional pentru Studierea Arhivelor Securităţii

Bucureşti, Str. Matei Basarab nr. 55-57, Sector 3, cod 030671
Tel.: 0374.189.162, fax 0374.189.149
www.cnsas.ro, office@cnsas.ro
Operator de date cu caracter personal, notificat sub nr. 158

Nr. DJ/ 1997/ 10.12.2008

ADEVERINŢA Nr. 5155/28.11.2008

1. În temeiul art. 3 lit. b), art. 5 alin. 1, art. 9, art. 10 din Ordonanţa de Urgenţă a Guvernului nr. 24/2008, privind accesul la propriul dosar şi deconspirarea Securităţii;
2. În baza Notei de Constatare nr. S/DI/3446 din data de 24.11.2008, prin care domnul BACALBASA DOBROVICI Nicolae a fost verificat din oficiu, în calitate de candidat la funcţia de Senator în Parlamentul României;
3. În baza procesului verbal al şedinţei Colegiului C.N.S.A.S din data de 28.11.2008;

ADEVERIM, PRIN PREZENTA, CĂ

Nu există date ori documente din care să rezulte calitatea de lucrător sau de colaborator al Securităţii, în sensul legii, cu privire la domnul BACALBAŞA DOBROVICI Nicolae, fiul lui Nicolae şi Veronica, născut la data de 29.03.1944 în Bucureşti.

Prezenta poate fi contestată în faţa instanţei de contencios administrativ, de către orice persoană interesată, în termen de 30 zile de la data publicării pe pagina de Internet a Consiliului Naţional pentru Studierea Arhivelor Securităţii.

Preşedinte,
Conf. univ. dr. Ladislau – Antoniu BIRO

˝Bunicii mei au fost ucişi de comunişti˝

- Domnule doctor Bacalbaşa, s-au spus multe despre dumneavoastră în această campanie. Sunteţi turnător?

- Nu, nici vorbă. Eu am document CNSAS, eliberat când am candidat pentru Senat, în 2008. CNSAS este singurul organ abilitat în România să verifice dacă ai colaborat sau nu cu Securitatea. Ei au cercetat şi mi-au dat hotărâre că nu am colaborat, deci oficial sunt un tip imaculat. O situaţie în care eu am fost anchetat şi am dat o notă explicativă a fost speculată. Atunci, dacă nu aveam mult noroc, printr-o înscenare în care a fost băgat un procuror şi un coleg de-al meu din secţie, eram arestat pentru lucruri pe care nu le-am făcut. Pentru că acel coleg vroia să fie şef de secţie. Eu ştiam cu o lună înainte de a fi anchetat că două persoane - un coleg medic care m-a turnat în repetate rânduri la Securitate împreună cu un procuror cu care era prieten şi care răspundea de sănătate - au încercat să îmi însceneze un flagrant şi o arestare mai târziu. A fost un pariu făcut în faţa unei colege de la secţia de anestezie, că îmi vor opri plecările în străinătate prin denunţuri la Securitate. Când am fost anchetat am spus că doi oameni, în prezenţa unei colege, au pariat pe seama mea, că există o intenţie clară de a mă lovi.

În acele vremuri eu mi-am ţinut gura cât am putut. Nu ştiu dacă e un lucru de mândrie, cred că a denotat inteligenţă. Eu sunt refugiat din Basarabia. Doi din cei patru bunici ai mei au fost ucişi de comunişti şi, sigur, aveam şi ură, şi frică. Eu şi fratele meu geamăn am fost obligaţi să urmăm Medicina în oraşe diferite pentru că, din doi copii de intelectuali la vremea aceea, unul era automat eliminat. Nu mi-am folosit numele de Dobrovici, numele bunicului meu senator care a fost omorât în `40, la ocuparea Basarabiei de sovietici. Prefectul portocaliu a făcut acum o lună sesizare la CNSAS în speranţa că va obţine vreo hârtie şi n-a obţinut-o. Legal sunt absolut curat!

- Aveţi să vă reproşaţi ceva legat de activitatea de la cârma spitalului?

- Eu am împiedicat o imensă escrocherie pentru care alţii au fost cât pe-aci să intre în puşcărie şi li s-a pus sechestru pe avere. Şi faptul că eu am împiedicat acest contract fraudulos a fost elementul care i-a scutit de puşcărie. Auditul nu a găsit nimic în neregulă. Şi toţi cei care m-au acuzat de aceste lucruri ştiind că sunt false sunt la ora actuală daţi în judecată şi le cer sume mari ca despăgubire morală şi materială. Când îmi voi publica următoarea carte „Opriţi dricul, mortul ăsta n-a dat plicul" voi menţiona explicit pe pagina a patra că a fost publicată din banii pe care calomniatorii mei în campania electorală pentru preşedinţia CJ au fost obligaţi de justiţie să mi-i plătească.

- Cum apreciaţi campania electorală care se încheie acum?

- S-a încercat o calomniere şi o intimidare, că poate-poate mă retrag! Există date conform cărora cel care a condus CJ este acum anchetat - nu ştiu dacă va fi găsit sau nu vinovat - există suspiciuni legate de sume imense. Mi s-a recomandat, tocmai pentru că banii care rulează la CJ sunt extrem, extrem de mulţi, ca în această perioadă să mi se dea gardă personală. S-a spus că oricând, la banii care sunt în joc, pot fi lichidat. Şi eu sunt cunoscut ca un om care merge până la capăt, cu care nu poţi să faci compromisuri. Numai că cei care au făcut-o au căutat să mă provoace au eşuat lamentabil. Am fost insultat pe toate căile că poate o să plesnesc pe cineva, ori o să înjur… s-a mers pe elementele explozive ale firii mele. Numai că eu, în momentul în care m-am angajat într-o chestiune foarte serioasă şi am preluat elemente ale speranţei publice şi o investiţie publică, m-am comportat cu toată responsabilitatea unui om învestit cu aşa ceva.

Respect şi încredere

- De ce credeţi că ar trebui să vă voteze gălăţenii?

- Dorinţa gălăţenilor de a mă alege a fost verificată prin sondaje.

Eu am fost un om care după o practică îndelungată într-un domeniu în care poţi avea câştiguri personale importante dacă ştii să le ai în mod special – nu le-am avut. Sunt un om care a lucrat într-o sală de operaţie, la care există un spirit de echipă, sunt un om care a condus o clinică, a condus un spital în trei rânduri – ca director general şi în două rânduri ca director medical. Asta după ce mi s-a furat moral – dar respectându-se legea, Senatul câştigat în 2008 într-o zonă care nu era de stânga. Prin vârstă, educaţie, experienţă, capeţi simţul priorităţilor şi se pare că am demonstrat că le-am căpătat.

Am trei mandate de consilier judeţean, deci mă pricep, şi am acceptat să-mi modific într-un mod dramatic modul de viaţă, diminuându-mi veniturile, pentru că este un efort naţional de renaştere în care am crezut că pot avea un rol, chiar cu sacrificii legate de liniştea mea, de cariera mea, de sănătate, de pasiunea pentru literatură.

- Ce va avea Galaţiul după patru ani cu preşedinte Bacalbaşa?

- Va avea încredere în instituţia CJ şi cred că atunci când oamenii respectă o instituţie şi au încredere în ea se generează energii nebănuite şi în om se trezeşte un alt spirit. Criza pe care o trăim este o criză economică, socială, dar şi o profundă şi gravă criză morală.

P

Un CV impresionant

Cine este dr. Bacalbaşa?

Medic primar la Spitalul Clinic de Urgenţă „Sf. Apostol Andrei", profesor la Facultatea de Medicină din Galaţi, consilier judeţean PSD timp de trei mandate şi preşedinte al Comisiei de activităţi ştiinţifice, învăţământ, sănătate şi cultură, scriitor, deopotrivă invitat, parodiat şi realizator de emisiuni tv, Nicolae Dobrovici Bacalbaşa se bucură de notorietate în Galaţi.

Candidatul USL la şefia judeţului are 68 de ani şi este căsătorit. A absolvit Facultatea de Medicină Generală din Bucureşti, în 1967 şi-a luat diploma de doctor – medic, iar în 1976 diploma de doctor în Ştiinţă în domeniul Medicinei. CV-ul doctorului cuprinde nu mai puţin de 46 cursuri de perfecţionare, participări la congrese şi atestate profesionale, toate desfăşurate din 1977 şi până în prezent. Din 1972 lucrează ca medic specialist ATI la Spitalul Judeţean Galaţi, secţie pe care a şi condus-o. A fost director general al Spitalului Judeţean, şef Clinică Universitară, director medical la Spitalul Judeţean, dar şi consilier personal ATI al ministrului Sănătăţii. Contribuţiile sale ştiinţifice cuprind 16 cărţi de specialitate medicală publicate, 93 de articole ştiinţifice în reviste naţionale şi internaţionale şi două lucrări de antropologie. Este membru în şapte comitete ştiinţifice, coordonator în redactarea şi apariţia mai multor publicaţii de specialitate şi are 11 premii locale, naţionale şi internaţionale, printre care şi două premii ale municipiului Galaţi (în 2009 şi 2011). Recent a primit titlul de Doctor Honoris Causa din partea Universităţii „Apollonia" din Iaşi. Scriitor pasionat, are opt cărţi publicate, printre care „Fals tratat de navigaţie", „Taci şi înoată" şi altele în lucru.

Fără trufie!

Împreună, gata ignoranţa!

„Drama acestui judeţ a fost ani de zile ruptura dintre Consiliul Local şi Consiliul Judeţului, între judeţ şi oraş. Era un lucru evident de care nu vorbea nimeni, ca şi ruptura între Galaţi şi Brăila, deşi Dumnezeu a făcut această zonă unică şi cele două oraşe sunt făcute să coexiste, nu să se ignore şi să se concureze. Cine acceptă o funcţie publică trebuie să aibă percepţia acută a globalului şi nu trufia părţii oarbe", spune dr. Bacalbaşa.

Probleme?

Să vină specialiştii!

„Sunt îngrozit de numărul de probleme care îmi stau în faţă şi ştiu că se pot rezolva numai utilizând numeroşi oameni capabili. Cred că un element care mă va deosebi de precedenta administraţie este utilizarea forţelor ignorate din lumea universitară – specialişti extrem de bine pregătiţi, oameni cu experienţă în proiecte, în rezolvarea unor situaţii atipice, la care nu s-a apelat în suficientă măsură", afirmă candidatul la şefia CJ. La atragerea de fonduri europene, Bacalbaşa mizează pe sprijinul lui Dan Lilion Gogoncea, Cornel Hamza şi Eugen Zaharia, pe ministrul Dan Nica şi eurodeputata Adriana Ţicău.

Susţinere pentru viitor

Burse pentru copiii săraci

Dacă bursele pentru copiii săraci din municipiul Galaţi sunt deja o normalitate, introducerea acestui sistem în judeţ este un proiect propus de dr. Bacalbaşa. „Trebuie să găsim un sistem de burse pentru copiii săraci, dar extrem de capabili, pentru plus valorile care se pierd. De exemplu, la venirea dr. Nechita ca preşedinte al Colegiului Medicilor, indemnizaţiile care li se plăteau medicilor care lucrau în această structură au devenit bani de burse pentru studenţii la Medicină. La fel să facem şi noi", spune candidatul USL la şefia CJ.

Divertisment, spiritul poporului

˝Nu-mi schimb stilul, nici felul, nici curajul˝

Cunoscut pentru apariţiile sale în emisiunile de divertisment, dr. Bacalbaşa spune că nu va renunţa la felul său nonconformist, spumos de a fi şi a se manifesta. „Nu îmi voi întrerupe stilul de viaţă! Un preşedinte de CJ este de fapt un reprezentant al poporului, iar ce am făcut eu participând la emisiuni care îmbină inteligenţa cu umorul şi divertismentul era în spiritul românilor. O emisiune de divertisment reprezintă de fapt spiritul popular . Voi continua emisiunea «Ciocu' mic în târgu' mare», voi continua să scriu de la eseistică până la literatură. Eu nu-mi schimb nici stilul, nici curajul", susţine dr. Nicolae Dobrovici Bacalbaşa.

Pagină realizată de

Anca Melinte
ancam@viata-libera.ro

„Viața liberă" te ajută să iei bacalaureatul

Rezolvarea subiectului la biologie

Profesoara Daniela Panaite de la Colegiul Național „C. Negri" ne-a oferit rezolvarea modelului de subiect propus de MECTS din materia claselor a IX-a și a X-a

SUBIECTUL I **(30 de puncte)**

A **4 puncte**

Scrieți, pe foaia de examen, noțiunile cu care trebuie să completați spațiile libere din afirmația următoare, astfel încât aceasta să fie corectă.

Cele trei oscioare din urechea medie a mamiferelor sunt: ciocanul, ... și ..... .

B **6 puncte**

Dați două exemple de grupe de amfibieni; scrieți, în dreptul fiecărei grupe, câte un exemplu reprezentativ.

C **10 puncte**

Scrieți, pe foaia de examen, litera corespunzătoare răspunsului corect. Este corectă o singură variantă de răspuns.

1. Boală a sistemului digestiv la om este:
a) ateroscleroza
b) epilepsia
c) hepatita
d) paralizia

2. Bazidiomicetele aparțin regnului:
a) Animale
b) Fungi
c) Monera
d) Plante

3. Nefronii sunt componente ale:
a) encefalului
b) ficatului
c) ovarului
d) rinichiului

4. Fotosinteza:
a) are loc în celulele organismului animal
b) constă în degradarea substanțelor organice
c) necesită prezența luminii
d) reprezintă modul de nutriție al ascomicetelor

5. Coroida este:
a) componentă a sistemului optic
b) lentilă convergentă
c) sediul receptorilor vizuali
d) vascularizată

D **10 puncte**

Citiți, cu atenție, afirmațiile următoare. Dacă apreciați că afirmația este adevărată, scrieți, pe foaia de examen, în dreptul cifrei corespunzătoare afirmației, litera A.
Dacă apreciați că afirmația este falsă, scrieți, pe foaia de examen, în dreptul cifrei corespunzătoare afirmației, litera F și modificați parțial afirmația pentru ca aceasta să devină adevărată. Folosiți, în acest scop, informația științifică adecvată. Nu se acceptă folosirea negației.

1. Lipaza pancreatică hidrolizează grăsimile în glicerol și colesterol.

2. Veziculele seminale sunt glande anexe ale sistemului reproducător feminin.

3. Legea purității gameților este una dintre legile mendeliene ale eredității.

SUBIECTUL al II-lea **(30 de puncte)**

A **18 puncte**

Circulația sângelui la mamifere este dublă, sângele parcurgând cele două circuite.
a) Comparați două vase de sânge componente ale circulației mici a sângelui, precizând: denumirea vaselor de sânge și o deosebire între cele două vase de sânge.
b) Explicați rolul hemoglobinei în transportul gazelor respiratorii.
c) Calculați conținutul în apă al plasmei sângelui unui adult, știind următoarele:
- volumul sangvin reprezintă 7% din masa corpului;
- plasma reprezintă 55% din volumul sangvin;
- apa reprezintă 90% din compoziția plasmei sangvine;
- adultul cântărește 64 de Kg.

Scrieți toate etapele parcurse pentru rezolvarea problemei.
d) Completați această problemă cu o altă cerință pe care o formulați voi. Rezolvați cerința pe care ați propus-o.

B **12 puncte**

Se încrucișează o plantă cu frunze mari și cu flori de culoare albă cu o plantă cu frunze mici și cu flori de culoare albastră. Frunzele mari (M) și florile de culoare albă (A) sunt caractere dominante, iar frunzele mici (m) și florile de culoare albastră (a) sunt caractere recesive.
Părinții sunt homozigoți pentru ambele caractere. În prima generație, F_1, se obțin organisme hibride. Prin încrucișarea între ei a hibrizilor din F_1, se obțin, în F_2, 16 combinații de factori ereditari.
Stabiliți următoarele:
a) genotipul părinților;
b) fenotipul organismelor din F_1;
c) numărul combinațiilor din F_2 dublu homozigote; genotipurile organismelor din F_2 cu frunze mici și flori albe;
d) completați această problemă cu o altă cerință pe care o formulați voi; rezolvați cerința pe care ați propus-o.

Scrieți toate etapele rezolvării problemei.

SUBIECTUL al III-lea **(30 de puncte)**

1. **14 puncte**

Aparatul Golgi, reticulul endoplasmatic, mitocondriile, lizozomii sunt exemple de organite celulare.
a) Precizați rolul îndeplinit de două dintre organitele celulare (la alegere) enumerate.
b) Stabiliți o asemănare și o deosebire între structura celulei vegetale și structura celulei animale.
c) Construiți patru enunțuri afirmative, utilizând limbajul științific adecvat.
Folosiți, în acest scop, informații referitoare la următoarele conținuturi:
- Fazele mitozei;
- Influența mediului asupra eredității.

Veți construi câte două enunțuri din fiecare conținut.

2. **16 puncte**

În lumea vie există două moduri de respirație: aerobă și anaerobă.
a) Dați câte un exemplu de organisme care au respirație aerobă, respectiv respirație anaerobă.
b) Stabiliți o asemănare și o deosebire între respirația aerobă și respirația anaerobă.
c) Alcătuiți un minieseu intitulat „Boli ale sistemului respirator la om", folosind informația științifică adecvată.
În acest scop, respectați următoarele etape:
- enumerarea a șase noțiuni specifice acestei teme;
- construirea, cu ajutorul acestora, a unui text coerent, format din maximum trei-patru fraze, folosind corect și în corelație noțiunile enumerate.

REZOLVAREA SUBIECTELOR

SUBIECTUL I	30 puncte
A. nicovala; scărița	4 p
B. Urodele (amfibieni cu coadă) – salamandra (Salamandra salamandra), Triton Anure (amfibieni fără coadă) – broasca de lac (Rana esculenta)	6 p
C. 1c; 2b; 3d; 4c; 5d	10 p
D. 1 F – Lipaza pancreatică hidrolizează grăsimile în glicerol și acizi grași. 2 F – Veziculele seminale sunt glande anexe ale sistemului reproducător Masculin. 3 A	10 p
SUBIECTUL al II-lea	30 puncte
A. a) **Vase de sânge ale circulației mici**: artera pulmonară, vene pulmonare Deosebire – Artera pulmonară transportă sânge cu dioxid de carbon din ventriculul stâng la plămâni, iar cele patru vene pulmonare transportă sânge cu oxigen de la plămâni spre atriul stâng. b) **Rolul hemoglobinei în transportul gazelor respiratorii** Hemoglobina este o substanță proteică formată dintr-o proteină, globina, și o grupare neproteică, hemul, care conține Fe bivalent. Hemoglobina din eritrocite are rolul de a transporta gazele respiratorii: oxigenul (O_2) și dioxidul de carbon (CO_2). **Transportul sanguin al oxigenului** se face în proporție de 1-3 la sută sub forma dizolvată în plasmă și restul sub forma unei combinații labile cu hemoglobina (Hb) denumită oxihemoglobina (HbO_2). $Hb + O_2 \rightarrow HbO_2$ Datorită fierului bivalent pe care îl conține, hemoglobina se combină cu O_2 fiecare din cei 4 atomi de fier ai grupărilor hem putând fixa o moleculă de O_2. În repaus, sângele arterial transportă sub forma de HbO_2, 97,5 la sută din cantitatea totală de O_2. Forma dizolvată este importantă, deoarece se afla în schimburi directe cu lichidele interstițiale și, prin aceasta, cu celulele. **Transportul CO_2** se face sub forma dizolvată în plasma (8 la sută), restul sub forma unor combinații chimice labile (carbohemoglobina, bicarbonați). Combinația labilă a Hb cu CO_2, carbohemoglobina este una dintre formele de transport ale CO_2 de la țesuturi la plămâni. c) **2, 21** l - conținutul de apă al plasmei unui adult de 64 Kg 7 % reprezintă volumul sangvin - (64x7) : 100 = 4,48 l sânge 55% reprezintă plasma – (4,48 x 55) :100 = 2,46 l plasma 90% apa din compoziția plasmei – (2,46 x 90) : 100 = 2,21 l apa d) Calculați cât reprezintă elementele figurate la un adult care are o greutate de 64 kg știind că plasma reprezintă 55% din volumul sanguin al adultului. Rezolvare: sângele reprezintă 7% din greutatea corpului 7/100 : 64 kg = 4.48 l sange Elementele figurate: 100% - 55% plasma= 45% 45/100 x 4,48 l = 2,01 l elemente figurate	18 p
B. a) genotipurile părinților: MMAA; mmaa b) plante cu frunze mari și flori de culoare albă – MmAa c) - numărul combinațiilor din F2 dublu homozigote = **4 (MMAA, MMaa, mmAA, mmaa);** - Genotipurile organismelor din F2 cu frunze mici și flori albe „**mmaa**". d) Precizați raportul de segregare după fenotip in F2. 9/16 – frunze mari și flori de culoare albă 3/16 – frunze mari și flori de culoare albastră 3/16 – frunze mici și flori de culoare albă 1/16 – frunze mici și flori de culoare albastră MMAA x mmaa F1: MmAa Gameții din F1: MA; Ma; mA; ma	12 p

gameti	MA	Ma	mA	ma
MA	MMAA	MMAa	MmMM	MmAa
Ma	MMAa	MMaa	MmAa	Mmaa
mA	MmAA	MmAa	mmAA	mmAa
ma	MmAa	Mmaa	mmAa	mmaa

SUBIECTUL al III-lea	30 puncte
1.a)Rolul mitocondriilor – sediul respirației celulare - producerea energiei celulare (conțin enzime oxidredo-reducătoare) Rolul lizozomilor – digestia intracelulară (conțin enzime hidrolitice) b) Asemănare – ambele sunt eucariore; Celula animală și vegetală prezintă membrană, citoplasmă cu organite, nucleu. Deosebire – celula vegetală prezintă cloroplante și perete celular; aceste organite lipsesc la celula animală. c) Diviziunea propriu-zisă a nucleului, în mitoză, este împărțită convențional în patru faze: profază, metafază, anafază și telofază. În profaza meiotică se individualizează cromozomii, se formează fusul de diviziune pe care se prind cromozomii cu ajutorul centromerului. Efectele **influenței mediului asupra eredității** se pot identifica la persoanele care trăiesc în regiunile înalte ale munților, ei având o cantitate mai mare de hemoglobină în comparație cu locuitorii din celelalte zone. Influența mediului asupra eredității se poate observa la gemenii monozigoți care au fost despărțiți de timpuriu, ei manifestând diferențe comportamentale și psiho-intelectuale.	14p
2. a) Respirație anaerobă – drojdia de bere (Saccharomyces cerevisie) - Lactobacillus bulgaricus Respirație aeroba – leul (Panthera leo) b) **Asemănare** între respirația aerobă și anaerobă Prin respirație se eliberează energia din substanțele organice. **Deosebire** între respirația aerobă și anaerobă Respirația aerobă se realizează în prezența oxigenului, iar respirația anaerobă se realizează în lipsa oxigenului. c) „Boli ale sistemului respirator la om" **Noțiuni specifice**: bronșita, laringita, rinita, sinuzita, pneumonia, astm bronșic, TBC-ul. Orice suferință respiratorie este efectul unei cauze (germeni, pulberi) care acționează în condiții favorizante. Dintre bolile sistemului respirator fac parte bronșita (determinată de inflamarea mucoasei arborelui bronșic), laringita (caracterizată prin inflamarea mucoasei laringelui datorită rinitei, sinuzitei), pneumonia, astmul bronșic, TBC-ul (boală generată de bacilul Koch).	16 p

Profil de profesor

Cine este Dana Panaite

Ca profesoară de biologie la Colegiul Național „C. Negri", Dana Panaite a coordonat concursurile și activitățile legate de această disciplină „Educația pentru sănătate", „Acordarea primului ajutor", „Capcanele adolescenței", campaniile pentru prevenirea consumului de droguri, tutun, alcool.

În urma obținerii atestatului pentru profesor creator de soft educațional, a devenit realizatoare de mijloace de învățământ omologate

de MECTS din cadrul programului guvernamental SEI. Are peste 80 de lecții de biologie pentru platforma AeL; ghiduri metodologice de utilizare (manuale ale profesorilor); materiale de bibliotecă (manuale ale elevului); teste de evaluare.

A absolvit, în cadrul Societății Naționale Române «Crucea Roșie», cursul de pregătire pentru instructor în acordarea primului ajutor de bază. De asemenea, are și un curs de formare în „Educația pentru sănătate" și este mentor în îndrumarea practicii pedagogice.

Anul acesta, echipa elevilor de la Pedagogic instruită de Dana Panaite va reprezenta Galațiul la competiția „Sanitarii pricepuți", faza națională.

Foto: Ionatan Țuțu

Pagină realizată de

Roxana **Artene Penciu**
roxana@viata-libera.ro

Astăzi, la Viva Club

Oțelul își premiază cei mai pătimași suporteri

Concursul pentru fani lansat de FC Oțelul în urmă cu două luni pe site-ul ILoveOtelul.ro ajunge astăzi la final. Suporterii și-au postat fotografiile în ipostaze care să le demonstreze devotamentul față de echipa de fotbal, iar primii trei din topul voturilor online, plus alți doi desemnați de juriul din cadrul clubului, vor fi premiați cu câte un sejur de șapte zile pe Litoral. Vor mai fi acordate și alte 73 de premii prin tragere la sorți. Festivitatea va avea loc la Viva Club, de la ora 12.00, organizatorii anunțând că intrarea este liberă pentru orice suporter. „Ne așteptăm fanii cu premii, mici, pastramă și bere la sărbătoarea celor care iubesc Oțelul", a spus Dragoș Ghiuță, director de marketing al clubului.

Marian Căpățînă

www.viata-libera.ro

Viaţa cu joc

Din SPORTUL *gălăţean*

Cinci campioni la dans sportiv

* **În Sala Sporturilor** din Constanța s-a desfășurat, în organizarea Federației Române de Dans Sportiv și a Clubului Miraj, Campionatul Național de clase și „Cupa Dansul Valurilor". Printre cele aproape 600 de perechi din toată țara s-au aflat și cele gălățene, care au cucerit cinci titluri naționale: Andrei Macarie / Alexandra Constantinescu - Clasa C 19/35 ani Latino, Ștefan Lupașcu /Anca Hortolomei - C 16/18 - Standard; Robert Irimia / Cristina Bezman - D 14/15; Valentin Ivașcu / Maria Alice Negru - D 19/35 ani (toți de la Clubul Fantezia); Cosmin Onu / Claudia Sabina Teodoru (Acanta / Beija Flor). S-au clasat pe locurile II următoarele cupluri: Lupașcu/ Hortolomei, Laurențiu Levischi / Andreea Pătrașcu (Fantezia) și Denis Pământ / Bianca Geană (Acanta), iar pe poziția a treia - Cristian Neculiță / Ioana Marcu, Dragoș Ionașcu / Andreea Iurașcu (Fantezia), Eduard Coman / Ilona Arabadji (Beija Flor) și Horia Bucur / Alessandra Glonț (Acanta).

* **În afara** titlului de vicecampion național obținut de către Constantin Neagu, sportivii gălățeni s-au mai clasat de șase ori pe locurile V la Campionatele Naționale de lupte libere pentru juniori de la Târgu Mureș: Dan Dermengi (120 kg) și Marius Presuru (66) - antrenor Dumitru Buleandră; Emil Felea (60) - antrenor Petre Poalelungi, de la Dunărea Galați; Georgiana Bălan (70) - antrenor Dumitru Berbeci - de la Centrul de Antrenament Tg.Bujor; Vasile Iosip (66) și Adrian Sobieschi (84) - antrenor Dumitru Gheţu, de la C.S.Școlar Tecuci.

* **Concurând** la categoria 55-65 ani, atletul veteran Cătălin Brăila a ocupat un onorant loc IX la prima ediție a Semimaratonului Petrom. Concurenții au parcurs un traseu care a măsurat 20,100 km.

* **În aceste zile** sala sporturilor din Plopeni este gazda turneului final al Campionatului Național de handbal pentru junioarele III. În turneu sunt prezente și două echipe din Galați. Este vorba despre CSS (antrenori Maria Lupu și Florin Andronic) și Handbal Art (antrenori Gabriela Artene și Gabriela Talabă). Ultimele meciuri vor avea loc sâmbătă, când vom cunoaște noile campioane și ierarhia finală a acestui sezon.

Gh. Arsenie
M. Petrescu

Începe cel mai așteptat eveniment fotbalistic al anului

Start la EURO!

Campionatul European 2012 va debuta astăzi cu partida dintre Polonia, țara-gazdă, și Grecia, penultima echipă învingătoare de la „Euro" Tot astăzi, în cadrul aceleiași grupe, este programat duelul dintre Rusia și Cehia

La deschiderea de pe impozantul stadion din Varșovia vor participa peste 800 de voluntari

Ultima ediție în formatul actual, cu 16 participante (din 2016 vor fi 24), își are programat startul fotbalistic în această seară, de la ora 19.00, cu meciul Polonia – Grecia (TVR), ceremonia de deschidere începând cu 20 de minute mai devreme.

„Suntem pregătiți. A fost o provocare lungă și dificilă, însă sper că va fi o mare sărbătoare. Sunt fericit să mă aflu aici. Acum cinci ani, în aprilie 2007, Polonia și Ucraina au fost desemnate națiunile gazdă ale Campionatului European. De atunci, multe lucruri au fost spuse și făcute, iar cele două țări au lucrat cu o pasiune incredibilă, depunând eforturi incredibile și o cantitate uriașă de muncă pentru ca turneul să fie un succes", a declarat Michel Platini, președintele UEFA.

TVR și Dolce și-au împărțit meciurile

Toate partidele din cadrul Campionatului European vor fi transmise în direct pentru România, însă pentru prima oară împărțite pe două posturi diferite. Pe lângă televiziunea națională, o parte din partide vor fi transmise pe Dolce Sport. După încheierea primei faze, cea a grupelor, toate duelurile sunt programate în paralel pe ambele posturi TV. Cele mai importante jocuri care se vor vedea doar pe Dolce sunt: Germania-Portugalia, Anglia-Franța și Portugalia-Olanda.

12 minute de ceremonie

Cu 20 de minute înaintea primului meci al turneului final va avea loc, la Varșovia, ceremonia de deschidere a Campionatului European. Conceptul ceremoniei a fost dezvoltat de italianul Marco Balich, care s-a ocupat de festivitățile din cadrul Jocurilor Olimpice de iarnă de la Torino, din 2006.

Ceremonia de deschidere va include o coregrafie realizată de mai mult de 800 de voluntari din 63 de țări ale lumii și va fi transmisă în direct de TVR 1 și Dolce Sport. Spectacolul în sine va dura 12 minute și va conține atât elemente tradiționale, cât și inovații, încercând să aducă sportul și cultura la un loc. La ceremonie va cânta celebrul pianist ungar Adam Gyorgy.

Grupa A, cea mai imprevizibilă

În prima zi, pe lângă țara-gazdă Polonia, vor porni la drum Grecia, Rusia și Cehia. A doua partidă a zilei (Rusia – Cehia) va începe la 21.45 și va fi transmisă de Dolce. De altfel, această grupă este și cea mai echilibrată, fără o favorită certă, chiar dacă la casele de pariuri se înclină către Rusia și Polonia pentru a merge mai departe. Pentru greci există o similitudine față de ediția din 2004, când au reușit să triumfe surprinzător, prin faptul că la fel ca și atunci, vor debuta în meciul de deschidere chiar cu una din țările-gazdă. Rusia are în spate experiența de la ultima ediție a campionatului european, când a impresionat prin victorii categorice și reușind să trimită acasă Suedia și Olanda, din postură de outsider. Naționala Cehiei se află în plină reconstrucție, iar cea a Poloniei speră la o figură frumoasă, mai ales că va juca meciurile pe propriul teren.

Marian Săvăstru

Ministerul Sănătății avertizează

Pericol de îmbolnăvire cu rujeolă în Ucraina

Direcția de Sănătate Publică atrage atenția asupra riscului de infecție cu rujeolă la care se expun cei care se vor deplasa la Campionatul European de fotbal din Ucraina și Polonia, în perioada 8 iunie - 1 iulie 2012.

„Pentru că județul nostru are graniță directă cu Ucraina, e indicat să luăm măsuri de prevenire a unei eventuale îmbolnăviri cu rujeolă. Cei care merg în perioada următoare în Ucraina, trebuie să se adreseze medicului de familie, pentru imunizarea împotriva rujeolei, în cazul în care nu au fost vaccinați anterior. Dacă apar erupții cutanate, febră, tuse, tulburări respiratorii sau conjunctivită, persoana trebuie să se prezinte urgent la același medic, pentru stabilirea diagnosticului și tratamentului", spune șeful DSP, Valentin Boldea.

Remus Basalic

Mâine, spectacol pe cer

Miting aviatic între Galați și Brăila

Peste 20 de aparate de zbor sunt pregătite pentru acest miting

Ajuns la cea de-a 5-a ediție, mitingul aerian anual „Borș de pește la Vădeni" are loc mâine, la aerodromul Aerial Club de lângă comuna brăileană Vădeni (situată chiar între Galați și Brăila). Manifestarea ar fi trebuit să aibă loc pe 26 mai dar a fost amânată din cauza condițiilor meteo nefavorabile.

„Ceea ce a început în urmă cu șase ani ca un eveniment «de familie», aviatori din toată țara adunându-ne să zburăm și să mâncăm un borș de pește, a devenit un eveniment public iubit atât de gălățeni cât și de brăileni. Prietenii noștri din domeniu dar și foarte mulți spectatori ne onorează cu prezența an de an și ne motivează să continuăm să organizăm «Borșul de pește»", a declarat Albert Malaxa, președintele aeroclubului Aerial.

În acest an se estimează participarea unui număr de peste 20 de aparate de zbor ultraușoare (avioane, motodeltaplane, motoparapante) din toate zonele țării. Spectatorii, pentru care intrarea este liberă începând cu ora 10,00, pot să urmărească demonstrații de zbor făcute de piloți experimentați, campioni naționali și legende ale aviației românești. Parașutiștii nu vor lipsi nici ei de la eveniment. De asemenea, organizatorii contează și pe participarea Școlii Militare de Aviație de la Boboc cu aeronave de tip IAR 99 Șoim. După evoluțiile demonstrative ale aeronavelor, va exista un moment de socializare în care publicul va avea acces la aeronave și chiar va putea să facă zboruri de agrement. Și, pentru că tradiția o impune, ziua se va încheia cu un borș de pește, făcut după o rețetă lipovenească și cu un Hangar Party.

Marian Căpățînă

„Cupa României"

Liderul ligii a IV-a, eliminat

Etapa sferturilor de finală a „Cupei României" – competiție desfășurată la nivelul județului – ne-a oferit o singură surpriză: eliminarea liderului Ligii a IV-a de către CSS Tecuci. În rest echipele din eșalonul al patrulea și-au tăiat „partea leului" obținând calificarea în faza semifinalelor.

Iată rezultatele înregistrate: Quantum Club Galați – Fulgerul Smulți 1-2, Unirea Brăniștea – Metalosport 2-0, Avântul Drăgănești – Avântul Matca 3-0 și CSS Tecuci – Sporting Voința Lieşti 2-1.

Semifinalele sunt programate săptămâna viitoare – pe 13 iunie, de la ora 17,00. Vor juca: Unirea Brăniștea – Fulgerul Smulți și Avântul Drăgănești – CSS Tecuci.

Gh. Arsenie

PONTO-FRANCO 1X2

Euro-pariuri

Marian **Săvăstru**
marian.savastru@viata-libera.ro

Am făcut biletul de marţi pentru un gol marcat de naţionala noastră, dar managerul Piţurcă ne-a tras ţeapă. Împotriva Austriei, o echipă care primeşte gol de regulă şi de la Feroe sau Malta, „tricolorii" au avut interzis să şuteze la poarta adversă, au exersat doar faza defensivă pentru pregătirea calificărilor la Mondial. Ce nu ştie nea Piţi e că din când în când mai trebuie să şi marchezi ca să reuşeşti să te califici. Şi ce lejer au ieşit celelalte meciuri: Armenia a bătut cu 3-0, Vestjaeland cu 5-1, Franţa cu 4-0 şi Danemarca U21 cu 6-5, după ce a condus cu 5-1 la pauză.

BILETUL ZILEI			
	Polonia-Grecia	*1*	*(cotă 2.00)*
	Rusia-Cehia	*sub 2,5 goluri*	*(cotă 1,55)*
	Liban-Uzbekistan	*sub 2,5 goluri*	*(cotă 1,75)*

Argumentație

Cota finală este de 5,43. Încercăm să câştigăm de pe urma Campionatului European. În deschidere, Polonia, ţară-gazdă, este superioară calitativ Greciei şi chiar dacă ar fi mai convenabil de jucat sub 2,5 goluri, încercăm cota de 2,00 pe victoria polonezilor. Teama de debut, obişnuită la turneele finale, ar trebui să pună faţă în faţă două echipe crispate, când vorbim de duelul dintre Rusia şi Cehia. Aşadar sub 2,5 pare un pariu destul de convenabil. Mai rămâne meciul din calificări din zona Asiei pentru Mondialul din 2014, acolo unde până şi bieţii libanezi s-au specializat să încaseze puţine goluri.

În colaborare cu Masita

Oțelul își deschide magazinul oficial!

În sfârșit, suporterii Oțelului primesc vestea pe care o așteaptă de ani de zile: se deschide magazinul oficial. Realizat de Masita, firma ce produce echipamentul echipei de fotbal, magazinul se va inaugura astăzi de la 17.00 și va fi deschis publicului de luni, 11 iunie, de la ora 10.00. Fanshop-ul, deschis cu ajutorul reprezentanților Masita în zona Galați - Brăila, Paul Voicu și Ovidiu Mărturiseanu, este amplasat pe strada Brăilei, în zona băncilor, în imediata apropiere a sucursalei BRD.

Pe lângă produsele oferite de Masita, printre care și treninguri sau bluze după modelul fotbaliștilor (preț 150 de lei, respectiv 120), clubul Oțelul pune la dispoziția suporterilor o gamă largă de produse, de la tricouri de joc până la insigne.

Tricoul oficial costă 89 de lei (există varianta și fără număr pe spate), iar replica este cotată la 65. De la finalul săptămânii viitoare vor fi disponibile și tricouri de joc cu autografele jucătorilor. Atracția magazinului o reprezintă echipamentul de portar, în valoare de 89 de lei.

Prețul unui șort este de 32 de lei, la fel ca pernuțele și rucsacurile cu însemnele clubului, în timp ce fanioanele sunt de trei feluri, mici, mijlocii și mari, costând 8, 16, respectiv 40 de lei. Cele mai căutate produse sunt brățările (8 lei) și insignele (12 lei), iar cele mai inedite sunt ceasurile de perete (40 de lei) și desfăcătoarele de bere (8 lei).

Șepcile costă 12 lei, fularele (momentan doar modelul în pătrățele) 20 de lei, iar pentru șoferi, se află în vânzare mini-echipamente de expus în mașină, în valoare de 16 lei. Precizăm că prețurile amintite nu includ TVA-ul.

Marian Săvăstru
Foto: Ionatan Țuțu

MINISTERUL DEZVOLTĂRII REGIONALE ȘI TURISMULUI

GUVERNUL ROMÂNIEI

CENTRUL MULTIFUNCȚIONAL DE SERVICII SOCIALE GALAȚI

Comunicat de presă

iunie 2012

Se lansea proiectul
INFIINTAREA CENTRULUI ALZHEIMER SI REABILITAREA SERVICIILOR CONEXE CENTRULUI MULTIFUNCTIONAL DE SERVICII SOCIALE GALAŢI

Joi, 07.06.2012, ora 11.00, la sediul din Galaţi, Str. Domneasca, nr. 160, a avut loc lansarea oficială a proiectului "Infiintarea Centrului Alzheimer si Reabilitarea Serviciilor Conexe Centrului Multifunctional de Servicii Sociale Galati", finanţat în cadrul Programului Operaţional Regional 2007 - 2013, Axa Prioritară 3: „Îmbunătăţirea infrastructurii sociale", Domeniul Major de Intervenţie 3.2 - „Reabilitarea/modernizarea/dezvoltarea şi echiparea infrastructurii serviciilor sociale".

Valoarea totală a proiectului este de 3.499.670,08 lei (inclusiv TVA), din care asistenţa financiară nerambursabilă solicitată se ridică la 2.770.378,66 lei (fără TVA).

Prin acest proiect, a cărui perioadă de implementare este de 18 luni, obiectivul general il constituie cresterea standardelor de calitate, a gradului de adresabilitate si a eficientei serviciilor sociale, prin îmbunătăţirea infrastructurii sociale si infiintarea de noi servicii esenţiale pentru varstnicii cu nevoi socio-medicale din municipiul Galati.

Obiective specifice:

a)Dezvoltarea retelei furnizorilor de servicii socio-medicale prin infiintarea CENTRULUI REZIDENTIAL ALZHEIMER cu servicii de ingrijire socio-medicala pentru varstnici cu Alzheimer din municipiul Galati

b)Cresterea accesului la servicii medico-sociale de calitate si a numarului de beneficiari de servicii integrate rezidentiale de tip socio-medical pentru persoanele varstnice din municipiul Galati

c)Cresterea standardelor de calitate a serviciilor asigurate de Centrul Multifunctional de Servicii Sociale Galaţi prin reabilitarea si modernizarea serviciilor conexe specifice respectiv: bucataria, spalatoria si calcatoria centrului.

Grupul ţintă este reprezentat de un număr de 30 beneficiari varstnici cu Alzheimer, dementa si alte boli asociate ale acestei afectiuni si 95 beneficiari ai serviciilor furnizate prin Centrul Multifunctional de Servicii Sociale Galati

Beneficiarii finali ai proiectului vor fi: familiile din care provin membrii grupului ţintă şi comunitatea locală.

Relaţii suplimentare pot fi oferite de d-na dr. Mihaela - Paula Filoti, în calitate de manager de proiect, la nr. de telefon/fax 0236/479415, sau la adresa de email:centrul_msgal@yahoo.com.com.

UNIUNEA EUROPEANĂ
FONDUL EUROPEAN PENTRU DEZVOLTARE REGIONALĂ

Regio PROGRAMUL OPERAȚIONAL REGIONAL SUDEST

Inițiativă locală. Dezvoltare regională.

Instrumente Structurale 2007-2013

www.inforegio.ro

Investim în viitorul tău! Proiect selectat în cadrul Programului Operațional Regional și co-finanțat de Uniunea Europeană prin Fondul European pentru Dezvoltare Regională.

Trei gălățeni printre premianți

La Concursul internațional de proză pentru românii din întreaga lume „Starpress" 2012, organizat de Revista online de turism, cultură, afaceri, diaspora și știri „Vâlcea Turism", printre premianți s-au numărat și trei gălățeni: Bogdan Cătălin Mereuță, care a câștigat Premiul Tinereții și Premiul pentru Debut, Denisa Lepădatu – Premiul Mezin talent, iar Georgi Cristu – Mențiune specială.

Angela Ribinciuc

VARIA

Vineri, 8 Iunie 2012

Nu primi mită electorală! Votează cu mintea!

Votează! Arată că îți pasă!

Bereşti

Polițiști "la cuptor"

Noua adresă a sediului Poliţiei Orăşeneşti - str. Muzicii nr. 1 A

De ani buni, până vinerea trecută, Poliția Bereşti a funcționat într-un imobil naționalizat - a aparținut boierului Ștefan Manoliu (m. 1944). Revendicat de către moștenitori, aceștia, nu ușor, au intrat în posesia lui. Un timp, Inspectoratul de Poliție al Județului Galați a plătit chirie pentru ocuparea sa de către băieții de la Interne. Ajungându-se la neînțelegeri cu moștenitorii, a fost predat, în fapt, celor care au calitatea de proprietari.

Transferați într-un spațiu nou, polițiștii încearcă să se acomodeze din mers cu noua locație. E „la cucurigu", unde a funcționat înainte de 1990 creșa pentru copii. În aceeași clădire, ca vecini imediați: substația de ambulanță, serviciul comunitar local de evidență a persoanelor, două cabinete medicale, centrul de permanență medicală și un cabinet stomatologic. Altfel spus: polițiști în amestecătură cu medici, paramedici, asistente, pacienți, șoferi…

Domnul inspector Viorel Marcu și cei opt subordonați ai săi au la dispoziție trei birouri. Ca suprafață utilă, cam mici pentru câtă lume se vântură pe aici. În biroul de la mijloc, gen cutie de conserve, două compartimente înghesuite bine: Investigații Criminale (titular, agentul-șef Costel Negru) și Cercetări Penale (locul de muncă al agentului-șef adjunct Tiberius Nicoară) - e fostul dormitor al medicului Marcel Jora.

La casă nouă, I.P.J. Galați, pe linia dotărilor, n-a ieșit la interval cu nimic. Mult inventar adus de polițiștii înșiși, de la ei de acasă, cu acordul soților lor. La probarea birourilor, acum câteva zile, pe când afară erau 25-26 de grade Celsius, sus, în mansarda cu polițiști, erau peste 32-33! Comparativ cu răcoarea din odăile lui Manoliu, iad curat! Curgeau apele de pe polițiști, deasupra dosarelor. Teama lor, justificată: când se vor înregistra în Bereşti, în aer, 35 de grade, la ei va fi ca într-un cuptor, din cauza șirului de ferestre din termopan, aliniate de-a lungul holului.

Pe caniculă, subordonații domnului inspector Marcu vor trebui să iasă afară, să lucreze la dosare întinși pe pături, sub cireșii de vizavi. Scurtând discuția, ceea ce le-ar trebui acestor oameni, și încă de urgență: o instalație de aer condiționat, montată pe hol.

Text și foto: Ion Trif Pleșa

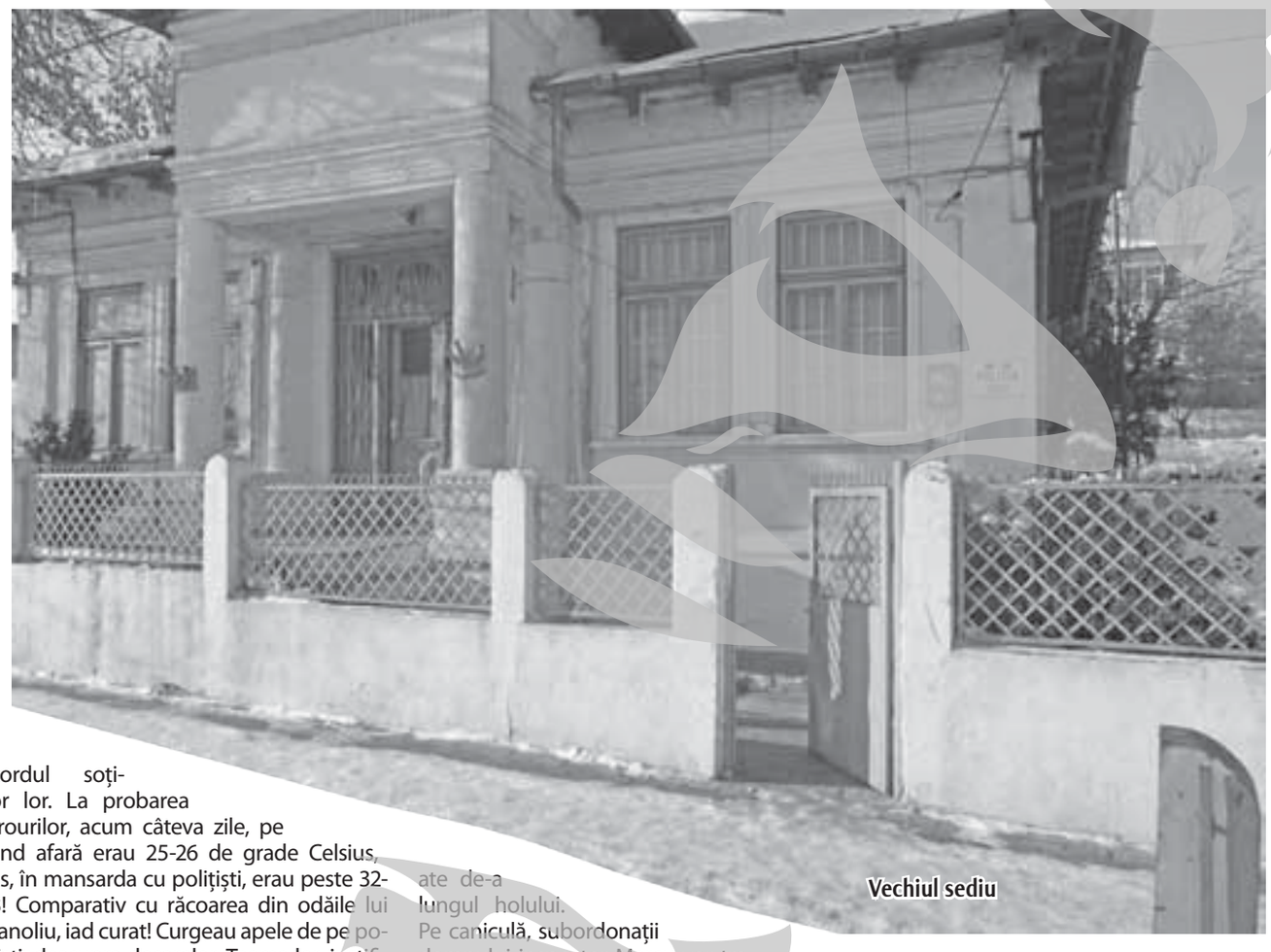

Vechiul sediu

Ghinionul turistului de ocazie

Călătoria spre Italia s-a încheiat la Vădeni

Polițiștii de frontieră gălățeni au depistat doi bărbați care au trecut ilegal frontiera din Republica Moldova în România. Din cercetările și verificările efectuate împreună cu autoritățile de graniță ale statului vecin, polițiștii de frontieră au stabilit că persoanele sunt Valeriu B.E., de 22 ani, și Iurie S., de 26 de ani, ambii cetățeni ai Republicii Moldova, care au trecut înot râul Prut, cu intenția de a se deplasa în Italia pentru a găsi un loc de muncă.

Totodată polițiștii de frontieră au constatat că B.E. Valeriu a mai fost depistat, în 2009, trecând ilegal frontiera de stat. Polițiștii de frontieră i-au întocmit dosar penal lui Iurie S. sub aspectul săvârșirii infracțiunii de intrare în țară prin trecere ilegală a frontierei de stat, iar lui B.E. Valeriu sub aspectul săvârșirii infracțiunii de intrare pe teritoriul României, prin trecere ilegală a frontierei de stat, de către străinul căruia i-a fost interzis în orice mod dreptul de intrare sau ședere în țară.

Cercetările continuă pentru stabilirea tuturor persoanelor implicate în sfera infracțională.

Teodora Miron

Mesaj către viitorul Primar!

Stimate domnule STAN

Am fost mândri ca suntem gălățeni, atunci când Oțelul a devenit campioană. Și am simțit că de aici va veni trezirea unei conștiințe colective, care să readucă Galațiul pe locul meritat între orașele tarii.
Ne doare să vedem cum alte orașe se dezvoltă și construiesc frumos, iar Galațiul se transformă într-un târg urât și depopulat, în care **nu există** o idee de urbanism și o viziune pentru viitor.

În orașul acesta se construiește după un plan?
Are Galațiul un arhitect?
Doare pe cineva aspectul de China Town al bulevardelor?

Care mai este centrul urbei? Ce fel de centru fără trafic pietonal, pustiu de-a dreptul după ora 17.
Am pierdut în favoarea altor orașe toate centrele de decizie regionale care funcționau aici: electricitate, gaze, telecomunicații, CFR etc.
În felul acesta și **copiii noștri** care își vor dori să urmeze o profesiune mai specializată, vor trebui să plece către acele orașe.
Mai urmează și regiunea administrativă, cu capitala la Constanța?
Politicienii locali nu au viziune? Nu avem trecere la colegii de partid când suntem în guverne? Nu avem patriotism local?

De astăzi, de aici trebuie pornit. Galațiul a fost doar o oportunitate pentru reprezentanții săi, fără ca ei să se aducă vreun bine comunitarii care i-a ales.
Și de multe ori nici nu știm să alegem...
Trebuie ne cunoaștem istoria de până acum ca să ne putem scrie istoria de aici înainte.
Ar trebui trasat un parcurs cu obiective de atins valabil dincolo de interese particulare, de partid sau de grup, chiar dacă pe moment nu avem resursele necesare.

Vă doresc succes în alegere și să ne redați mândria și demnitatea Galațiului.

Hai Galațiul !
Cu stimă,
O. Patriche

P

• ALEGE DE AICI CELE MAI BUNE SERVICII •

AttoSoft®
Programează succesul!
CASE DE MARCAT
Consumabile şi periferice
www.attosoft.ro
Galaţi, str. Portului nr. 23
Parcul de soft, cam. 011
Tel/fax: 0236 407040
Mobil: 0728 321917
ecrattosoft@yahoo.com

Fondat 1989
Viaţa liberă
74.000 de cititori zilnic
conform Studiului Naţional de Audienţă
ianuarie 2010 - ianuarie 2011

CENTRUL PENTRU FORMARE PROFESIONALĂ ŞI DEZVOLTARE REGIONALĂ
CFPDR
CURSURI DE CALIFICARE
AUTORIZATE ŞI RECUNOSCUTE DE MINISTERUL MUNCII ŞI MINISTERUL EDUCAŢIEI
Vizitati www.cfpdr.eu
În IUNIE încep cursurile:
SUDOR ELECTRIC
CONTABIL
BRUTAR - PATISER
OSPATAR - BARMAN
BUCATAR
INSTALATOR INSTALATII SANITARE
TEHNICIAN PROTECTIA MEDIULUI
Se fac inscrieri pentru cursurile:
COFETAR
LUCRATOR IN COMERT
ELECTRICIAN
TAMPLAR UNIVERSAL
INSPECTOR RESURSE UMANE
CADRU TEHNIC PSI
INSPECTOR SSM
LUCRATOR IN MECANICA AGRICOLA
TEHNICIAN CADASTRU
APICULTOR
TEHNICIAN CONSTRUCTII - LUCRARI PUBLICE
PLATA ÎN RATE
REDUCERE 25% ÎN IUNIE PENTRU PLATA INTEGRALĂ A CURSULUI
Inscrieri si relatii de luni pana vineri intre orele 9 -17 in: mun. Galati, str. Brailei nr. 163, bl.A4, ap. 21(langa sediul VODAFONE)
Telefon/Fax: 0236 419110, Mobil: 0735 333259

Angajăm tractorist pentru lucrări agricole in Comuna Nănești.
Relații la telefon: 0740 249 031

• Producător tâmplărie PVC angajează agent vânzări, teren. 0758055915. (13679)

HOSTESS ONLINE
SALARIU GARANTAT 1000 USD
Scapă de prejudecăți și fii independentă financiar!
Atitudinea este mai importantă decât aspectul fizic!
Vino în echipa noastră!
BONUS LA ANGAJARE 1000 RON
Îți garantăm profesionalismul într-un ambient intim și plăcut.
Program flexibil, confidențialitate maximă, training specializat.
COMISION PÂNĂ LA 72%
Camere de lucru individuale
Tel.: 0754.954.809, 0724.482.098
Y Mess: hotcamstudio.galati
www.hotcamstudio.ro

CADASTRU şi STUDII TOPO
Persoană fizică autorizată execut lucrari de cadastru, înscrieri în Cartea Funciară, studii TOPO, la preţuri minime.
Apartamente si terenuri începând de la 299 lei!!
SUNAŢI pentru alte detalii la tel:
0758-091.441 0758-091.442

AKKA
Galati, Str. Tecuci Nr 168 A
Tel./Fax: 0236463021
e-mail: akka@clicknet.ro
web: www.akka.bizoo.ro
www.akka.ro
Produse pentru o viata!
Productie la comanda:
- usi pentru exterior si pentru interior;
- ferestre cu geam termopan (drepte, hexagonale, semirotunde etc);
- trepte si balustri pentru scari;
- obloane;
- parchet fag;
- mobilier bucatarie, dormitor, baie, gradina.
Nou! Glafuri profesionale Gutmann, pentru exterior,din Al eloxat (cu garnituri si amortizor zgomot)
PRETURI PENTRU TOATE BUZUNARELE!
Toate produsele sunt realizate din lemn stratificat sau lemn masiv, cu tehnologie italiana si germana, au un finisaj deosebit si pot fi realizate in culoarea ta preferata.

ACORDĂ-ŢI O ŞANSĂ ÎN PLUS!
CERTIFICATELE DE CALIFICARE
STENTOR
Autorizate de Ministerul Muncii şi Ministerul Învăţământului.
Recunoscute naţional şi internaţional.
Ai experienţă în una din meseriile?
CONSTRUCŢII
- asfaltator
- confecţioner tâmplărie aluminiu şi mase plastice
- dulgher, tâmplar, parchetar
- fierar betonist
- instalator apă canal
- instalator instalaţii tehnico-sanitare şi de gaze
- maşinist la maşini pentru terasamente (mecanic utilaj)
- montator pereţi şi tavane rigips carton
- sudor
- zidar, pietrar, tencuitor
- zugrav, ipsosar, tapetar, vopsitor
COMERŢ
- gestionar
- lucrător comercial
PÂNĂ LA 20% REDUCERE
în numai 5 zile poţi avea un certificat de calificare.
Sună chiar acum, să afli mai multe!
0236. 46.61.83; 0724. 28.95.40

Societate comercială angajează în condițiile legii inginer agronom cu experiență de minim 5 ani.
Informații suplimentare se pot obține la telefon: 0740149844

• SC angajează mecanic auto, cu experiență în auto, străine. Relații la sediul firmei, Bariera Traian 441. (13791)

• SC angajeză vânzătoare. Relații la telefon 0757102561. CV-urile la office@hellocukys.ro. (13811)
• BCR Asigurări de Viață recrutează director agenție Galați. Așteptăm CV la: dan.iorga@bcrasigviata.ro. (13812)

STELLA AZZURA
Faianta ‹› Gresie ‹› Obiecte sanitare
www.efaianta.ro
cel mai bun raport calitate/preţ
COLECTII NOI
TRANSPORT GRATUIT*
ADEZIV GRATUIT*
*Detalii in magazine:
•Galati, Drumul de Centura nr.52(langa viaduct)
•Galati, str. Tecuci nr.88, tel. 0236.311532

ADINA SRL angajează confecţioneri textile – maşinişti sau muncitori necalificaţi dar cu experienţă.
Se oferă condiţii de muncă superioare, aer condiţionat, transport gratuit, bonuri de masă, salariul mediu garantat de 4084 lei brut - 800 lei net, plus venituri suplimentare pana la 40 % în funcţie de realizări.
Cerinţe: experienţă minim 6 luni în maşină şi seriozitate.
Se oferă posibilitatea calificării prin curs gratuit.
Informaţii luni-vineri 08:00-17:00 gratuit TELVERDE 0800800710 sau la sediul din B-dul Falezei 1 (trecere bac)

O IMPORTANTĂ COMPANIE în domeniul transporturilor, scoate la concurs pentru zona Galaţi/Brăila postul de AGENT TRANSPORT
Atribuţii şi responsabilităţi: reprezintă interesele companiei în relaţiile cu autorităţile, vama, parteneri externi.
Cerinţe: Studii superioare finalizate economice sau tehnice;
Cunoştinţe avansate de limba rusă (scris şi vorbit);
Cunoştinţe bune de limba engleză (scris şi vorbit);
Cunoştinţe de limba bulgară/sârbă constituie un avantaj;
Experienţa în posturi similare constituie un avantaj;
Cunoştinţe bune de operare PC (MS Office).
Se oferă: Sansa de a lucra intr-o echipa tânără intr-un mediu stabil;
Posibilităţi de dezvoltare a carierei
Pachet salarial motivant
Acte necesare: Scrisoare de intenţie şi CV transmise pe e-mail pe adresa recrutare_galati_braila@yahoo.com, până la data de 15.06.2012.
Persoanele selectate pentru interviu vor fi contactate până la data de 20.06.2012.

Companie naţională angajează modele pentru activitate videochat
Primul Studio Profesional din Galaţi îţi oferă condiţii maxime de seriozitate şi discreţie
Angajează-te acum!
Sună la:
0748.400.200
0769.123.340
www.CamVideo.ro

• Cafenea angajează ospătărițe. Telefon 0742694349. (13830)

Angajăm modele ptr. videochat cu sau fără experienţă:
- salariu bilunar;
- condiţii excepţionale;
- vestimentaţie,
- asistenţă ptr. modelele începătoare.
100 Euro la angajare !
Relaţii la telefon: 0747 61 48 70.

Prestări Servicii

HIDROIZOLAŢII
DESIKO execută sisteme profesionale de hidroizolaţii cu membrană bituminoasă, lichidă,PVC, terase verzi. Garanţie. Rate.
Tel:0753. 316304, 0740. 337456
www.desiko.ro

REPARAŢII FRIGIDERE
• COMBINE FRIGORIFICE •
• MAŞINI DE SPĂLAT •
• AER CONDIŢIONAT •
La domiciliul clientului! Oferim garanţie!
0740167887, 0720256788

• Casamixtă construcţii civile la cheie, proiectare. 0762613775, 0741582972. (7041)
• Cumpăr fier vechi de la domiciliu. 0757081950. (9096)
• Filmări video, fotografii, sonorizări, aranjamente, invitaţii evenimente. 0743042560, contact@prowedding.ro (9194)
• RomTopINSTAL intervenţii sanitare, termice, branşări individuale, subsoluri, apometre. 0743042562, romtopinstal@galati-instal.ro (9196)
• SC execută termoizolaţii exterioare, cu schelă. 0755322914. (10058)
• Încărcare freon pentru orice marcă auto, la cel mai mic preţ (gratuit igienizare sistem climatizare). Tel. 0769051111. (10208)
• Execut puţuri forate până la 60 m. 0747996936. (10416)
• Reparaţii frigidere, congelatoare, maşini spălat automate, domiciliul client, garanţie. 0236334137, 0741523857. (10889)
• Parchetari montăm, raşchetăm, recondiţionăm parchet clasic, maşini profesionale aspiraţie. 0744694623. (11059)

INTERMEDIA execută
HIDROIZOLATII-TERMOIZOLATII
CONSTRUCTII-CLADIRI LA ROSU
AMENAJARI INTERIOARE-EXTERIOARE
Cele mai mici preţuri !!!
Relaţii la tel.: 0336802576, 0758032207

• Reparaţii frigidere, maşini spălat, congelatoare. Domiciliul clientului, garanţie. 0753862501, 0768796861. (11257)

Formaţie nunţi
contact: 0724.854.266

• Expert contabil: evidenţe contabile, bilanţuri, expertize. Avantajos. 0744504470. (11936)
• Cabinet înfiinţări SRL, I.I., PFA, ieftin, 3 zile. Tel. 0752904043. (12269)
• Construcţii case, vile, anexe, extinderi balcoane, zugrăveli, gresie, faianţă, garduri+ porţi, rigips, decupaje pereţi+ transport. 0742111307. (12573)
• Aducem balast nisip, transport 1-5 tone. 0741244144. (13008)
• Filmări video, DVD, muzică nunţi (DJ), fotografii, decoraţiuni evenimente, baloane heliu. 0744533119. (13099)
• Profesionişti executăm mobilier la comandă, gratuit măsurători, montaj, transport. 0741254225. (13214)
• Întocmesc evidenţe contabile complete, la societăţi comerciale, I.I, PFA, o lună gratuit. 0726786442, 0771340080. (13219)
• Execut puţuri forate până la 70 m şi denisipări. Tel. 0754984501, 0741396783. (13278)
• Demolez, decupez pereţi. Execuţie rapidă. 0768150809. (13360)
• Zugrăveli, rigips, gresie, faianţă, termopane, ieftin. 0756937508. (13523)

CAUTI O FIRMA DE INCREDERE?
LINOTERM
TERMOIZOLATII POLISTIREN
AMENAJARI INTERIOARE
CASE LA ROSU/CHEIE
SUNA LA TEL: 0743453375
CALITATE POSIBILITATE RATE GARANTIE

• Montez centrale, instalaţii sanitare. Reparaţii. 0742427125. (13580)
• Curse Galaţi -Bucureşti -Constanţa. Tel. 0757337975. (13594)
• Execut, repar, modific mobilier, uşi, termopane. 0740852292. (13625)
• SC execută tâmplărie aluminiu şi PVC, rulouri exterioare, preţuri avantajoase. 0751036762. (13741)
• Executăm săpături, drumuri şi construcţii, închiriem utilaje construcţii şi basculante, transport balast, pământ. Ridicăm moluz domiciliu. 0756799744. (13789)
• Filmări video, foto, nunţi, botezuri şi alte evenimente. Tel. 0753364942, 0756990886. (13941)
• Reparaţii aer condiţionat, montaje 24 ore. 0744886819. (13945)
• SPĂLĂTORIE SPECIALIZATĂ COVOARE execută spălat- festonat (6 lei). Asigurăm transport. 0741421697. (14014)
• Balast, nisip, pământ, ridicăm moloz cu auto 3,5 t şi 30 t. 0742871949. (14222)
• Reparaţii frigidere, maşini spălat automate, domiciliul clientului. Garanţie. 0236496406, 0722421075, 0741984870. (14229)
• Reparaţii frigidere, maşini spălat automate, domiciliul clientului, garanţie. 0763772722, 0741580988, 0336809021. (14230)
• Executăm termoizolaţii, amenajări interioare, case, garduri. 0757121223. (14263)
• Montăm, şlefuim, recondiţionăm parchet lemn masiv. Utilaje profesionale Kunzle Tasin. 0742703584. (14291)
• Reparaţii aer condiţionat, montaj, vânzare 24 ore. 0744105096, 0766105096. (14321)
• Repar televizoare color, rapid, garanţie, la domiciliu. 0766327431, 0746983030, 0236320318. (14322)
• Amenajări interioare, gresie, faianţă, instalaţii igienizări, rigips. 0755228918. (14483)
• Ursitoare botez. Momente unice. Preţuri minime. 0740033404. (14506)
• Execut zugrăveli, montăm faianţă, parchet, rigips. 0758857279. (14520)
• Zugrăveli, rigips, zidărie, faianţă, polistiren, sanitare. 0751338247. (14522)
• Decupaje pereţi, găuri hote, decopertat gresie, faianţă. 0723434777, 0756780318. (14528)
• Particular, instalaţii sanitare şi centrale termice. 0748691969. (14539)
• Izolator P.F.A cu experienţă de peste 30 ani, execut hidroizolaţii la preţuri foarte mici. Telefon 0752908532. (14589)
• Execut mansarde, case la roşu, zugrăveli, tencuieli, zidării, gresie, faianţă, rigips, izolaţii polistiren. Tel. 0748549502. (14604)
• Hidroizolaţii, materiale performante. Garanţie 10 ani. 0741742826. (14637)
• Maistru constructor autorizat, experienţă, echipă, executăm lucrări în domeniu. Consulanţă, garanţie. 0751275897. (14640)
• Execut zugrăveli, faianţări, zidării, instalaţii electrice. 0749025352. (14665)
• Curse Bucureşti- Aeroport, profesionist, 60 euro. 0734263898. (14678)
• SC efectuăm case la cheie şi apartamente. 0757364206. (14694)
• SC efectuăm izolaţii exterioare. 0757364206. (14695)
• Execut puţuri forate şi denisipări. 0747847652, 0748960103. (14739)
• Sparg beton, găuri hotă, instalaţii sanitare. 0742286810. (14743)
• Ieftin! Executăm tâmplărie PVC. 0745516410. (14932)
• Efectuăm placări polistiren, faianţă, gresie, rigips, instalaţii sanitare, electrice, zugrăveli, parchet, balcoane etc., rog seriozitate. 0740260961. (14957)
• Meseriaşi executăm tencuieli, zugrăveli, gresie, faianţă, instalaţii sanitare. 0748842106, 0746357599. (14993)
• ELECTRICIAN AUTORIZAT execut, repar, modific instalaţii. 0746045199. (15003)
• Electrician autorizat execuţii, reparaţii, dosare Electrica. 0741114619. (15007)
• Electrician autorizat execuţii, reparaţii, dosare Electrica, automatizări porţi, interfoane. 0741114619. (15009)
• Reparaţii sanitare subsoluri, montaj centrale termice, calorifere, centrale lemne. 0749669436, 0724189347. (15021)
• Construcţii de case, zugrăveli, faianţă, tencuieli, şape. 0744139048. (15046)
• Echipă serioasă, cu experienţă, executăm case, vile, faţade, tencuieli etc. Vizionare lucrări. 0741048367. (15049)
• Societate comercială executăm construcţii de case, vile, termoizolaţie cu polistiren, hidroizolaţie, amenajări interioare, betoane amprentate, tâmplărie PVC şi aluminiu. Tel. 0747059272, 0722593445. (15056)
• SC amenajează interioare şi exterioare complete garantând execuţia lucrării. Tel. 0758705192. (15091)
• Meseriaş particular execut zugrăveli, tencuieli, gresie, faianţă. 0732245884, 0745671839. (15097)
• Executăm zugrăveli, faianţări, rigips. Oferim calitate şi seriozitate. 0755504881. (15118)
• Confecţii metalice, inox, copertine, instalaţii sanitare. Tel. 0740551841. (15126)
• Alpinism utilitar, realizăm termoizolaţii. 0744199986. (15146)
• Execut zugrăveli, rigips, lambriu, parchet, termoizolaţii etc. 0744938138. (15184)
• Tencuieli, polistiren, zugrăveli, faianţări, rigips, construcţii. 0747223364. (15202)
• Executăm zugrăveli, rigips, instalaţie sanitară, centrale apartament. 0742566663. (15212)
• TERMCONSTRUCT vă oferă termoizolaţii la standarde europene, cu preţuri accesibile pentru orice buzunar. Oferte de sezon! 0751362118. (15247)
• Execut zugrăveli, tapet, f+g, instalaţii sanitare, electrice, lambriuri, rigips. 0744291422. (15295)
• „Casa Mixtă" construcţii la roşu, la cheie, proiectare. 0747582972. (15332)
• Instalaţii, tencuieli, rigips, glet etc., garanţie. 0747542763. (15394)

Oferte de Serviciu

Te-ai săturat de studiouri şi promisiuni nerespectate?
Vrei să câştigi minim 1500 euro lunar ?
STUDIO VIDEOCHAT ADMINISTRAT DE PERSONAL FEMININ ANGAJEAZĂ MODELE INDIFERENT DE VARSTA
Alătură-te echipei noastre!
0753 789 261

• Şcoala Naţională de Meserii începe cursurile de calificare acreditate, recunoscute internaţional: frizer- coafor-manichiurist- pedichiurist, cosmetică; bucătar; ospătar (barman); măcelar (tranşator); agent pază (+atestat); constructor; lucrător comercial; confecţioner textile; brutar. Tarife minime, posibilităţi angajare. 0740806501. (8425)
• Cumpăr fier vechi de la domiciliu. 0757081950. (9098)
• Angajăm vânzătoare chioşc şi vânzătoare răcoritoare, stradal. 0745622927. (10099)

CURSURI CALIFICARE ŞI FORMARE PROFESIONALĂ
Coafură-Cosmetică-Masaj
Machiaj-Manichiură-Pedichiură
300 lei(plata în rate)
Măcelar-Ospătar-Barman-Bucătar
Inspector Resurse Umane
Cameristă hotel-Lucrător în comerț
Telefon 0743.678.394 www.bella-mar.ro

• Studio profesional Elixir angajează personal masculin şi feminin pentru activitatea de videochat. Cerinţe: cunoştinţe minime de limba engleză şi PC, prezenţă agreabilă, sociabilă, seriozitate. Oferim: training, discreţie, seriozitate, suport tehnic, diferite bonusuri în funcţie de realizări. Program la alegereaDumneavoastră.0745552321. (10214)

VIVA CLUB
angajează
supraveghetor piscină exterioară.
Rugăm seriozitate.
Pentru detalii, contactaţi-ne la tel.: 0746.199.453/ 0752 034 437 sau pe adresa de mail: office@vivaclub.ro

• Coafor VAL STILE angajează coafeză cu experienţă. Telefon 0724047687. (11796)
• Night Club angajează animatoare. Oferim condiţii deosebite. Telefon 0746485955. (12489)

SC angajează personal specializat cu experienţă minim 1 an pentru spălătorie auto ecologică. 0744517280.

• Şcolarizăm agenţi pază. Tel. 0236.471740. (13157)
• SC Bionatura angajează asistenţi farmacie care sunt studenţi în anii III, IV, V la Facultatea de Farmacie. CV se depun la sediul societăţii situat în str. 1 Decembrie 1918 nr. 4 sau pe e-mail: bionaturafarm@yahoo.com. (12899)

VIVA CLUB
angajează
ospătar la piscina exterioară.
Cerinţe:
experienţă în ospătărie şi seriozitate în domeniu.
Pentru detalii, contactaţi-ne la tel.: 0746.199.453/ 0752 034 437 sau pe adresa de mail: office@vivaclub.ro

• Angajăm macaragii pod rulant, sortatori, laminatori, finisatori, tăietori oxigaz, personal pentru măsurat foi tablă groasă în vederea debitării, muncitori necalificaţi pentru lucrări în ArcelorMittal. Vizavi Autogară. (13344)

VIDEOCHAT LEGAL
100 EURO BONUS
- Fără program impus;
- Plata zilnic/ săptămânal.
Tel: 0748 637 557

• Angajăm vânzătoare magazin gablonţuri, rog seriozitate. Relaţii tel. 0743173400. (13346)

VIVA CLUB
angajează
bucătar de barbeque.
Cerinţe:
experienţă minim 3 luni în domeniu şi seriozitate.
Pentru detalii, contactaţi-ne la tel.: 0746.199.453/ 0752 034 437 sau pe adresa de mail: office@vivaclub.ro

• Salon înfrumuseţare, închiriază /angajează maseuză, frizer, coafeză, cu experienţă, salariu fix şi comision substanţial. 0745280880. (13538)

• SC angajează inginer absolvent facultate domeniile: construcţii, refractar, metalurgie pentru proiecte de întreţinere, reparaţii refractare în ţară şi străinătate. Limba engleză sau franceză avansat- obligatoriu. Aşteptăm CV-urile la adresa de email: burcacristina@yahoo.com. (14028)

SC ANGHEL NG SRL cu sediul în Şendreni angajează ŞEF ECHIPĂ pentru DEPOZIT DE FIER VECHI. Se cere: experienţă profesională, abilităţi de coordonare a unei echipe, capacitate de organizare şi planificare a activităţii, persoană integră, responsabilă, meticuloasă, atenţie distributivă, bune abilităţi de comunicare, rezistenţă la stres, punctualitate. Se oferă salariul net 1000 lei, contract de muncă, transport asigurat. Relaţii la telefon 0236-820073 sau e-mail office@anghelng.ro.

• Angajez croitorese. Salariu peste 12 mil, negociabil. Tel. 0752568375. (14114)

• Migoto SPA angajează coafeză cu experienţă. Contact tel. 0745373190 sau e-mail: migotospa@yahoo.com. (14118)

• Migoto SPA angajează maseuză cu studii în domeniu. Contact tel. 0745373190 sau e-mail: migotospa@yahoo.com. (14119)

• Restaurant NEACŞU angajează bucătar cu experienţă. CV-ul la sediul firmei din Micro 19. (14123)

• Società italiana di telecomunicazioni ricerca operatori PC per la sede di Galati. Si richiede una buona conoscenza della lingua italiana. Inviare CV all`indirizzo e-mail a.caras@comdata.it Per informazioni 0236.313.120, 0733699015 (14210)

• Angajăm agent pază. paza_guardr@yahoo.com. (14251)
• Restaurantul Blue Acqua (fost Pescarul) angajează ospătari, barmani şi bucătari. Tel. 0374074174, 0755070093. (14254)
• Distribuţie Centrale Termice angajează inginer service PIF, VTP, AF. Tel. 0743432950. (14270)
• Angajez personal cu experienţă pentru laborator carmangerie şi vânzătoare grătar cu mici. 0743579239. (14282)
• Angajez lucrător comercial cu experienţă în vânzarea produselor naturiste. Puteţi trimite CV la e-mail: office@lilprima.ro. Relaţii la telefon 0752071885. (14352)

Viaţa liberă
Întotdeauna, primii!

IMOBILIARE

IMPORTANT!
PROGRAM MICA PUBLICITATE
LUNI - VINERI 8⁰⁰-17⁰⁰
SÂMBĂTĂ
DUMINICĂ 9⁰⁰-12⁰⁰

Atenţie! Pentru mare publicitate contactaţi DEPARTAMENTUL PUBLICITATE:
Galaţi, str. Domnească nr. 68, tel: 0236 460719 e-mail: pub@viata-libera.ro, www.viata-libera.ro

VREŢI SĂ VĂ FACEŢI RECLAMĂ? SUNAŢI LA Tel. 0236460 719, Fax 0236460 875

AGENŢIE IMOBILIARĂ
Info Galaţi
Tel/Fax: 0236 473414
Mobil: 0745 601830
Str. Brăilei nr. 142(vizavi staţie bănci)
infogalati2004@yahoo.com

Garsoniera/Apartament cu 1 camera

Gars Tig 1, et 3, balcon, g+f+p, Tp, UM, bucatarie cu geam, mob si utilata 22.000E
1 cam **M 20**, et. 9/10, g+f+p, Tp, Um,bl mixt 79.000lei
1 cam **M 17**, p/8, curat, UM, balcon, 41mp 106.000lei
1 cam **MAZ 1**, BR-uri, et. 8/10, TP, bl. mixt 25.000E
1 cam **NL**, S-uri, et. 3/4, Tp, parchet, 42mp 27.000E
1 cam MAZ 2, et 1/4, Tp, Um, G+F, 44mp 135.000lei

Apartamente 2 camere

2 sdec **M 21**, C-uri, et 10/10, liber, 56mp, 100.000lei
2 dec **M 21**, et 4/10, simplu, balcon 115.000lei
2 sdec Centru, et. 3/4, liber, balcon 30.000E
2 sdec **TIG 2**, et 2/4, TP, AC, g+f+p 30.000E
2 dec **M 17**, B-uri, et 1/4, liber 135.000lei
2 dec **SID V**, et int, g+f+p, Tp, UM, 145.000lei
2 dec **M 18**, et 6/10, Tp, UM,g+f+p 145.000lei
2 dec **SID** et 1/4, bloc 1986, simplu 145.000lei
2 sdec **Parfum**, et 1/4, g+f+p, TP, UM, buc mob 33.000E
2 cam **Centru**, et 5/7, g+f+p, TP, UM, 2 balc, 55mp 35.000E
2 dec **TIG 1**, p/10, simplu, balcon, liber 150.000lei
2 sdec **M 16**, et. 1/4, Ct, Tp, UM, g+f+p, buc mob 36.500E
2 dec **MAZ 1**, BR-uri, et 6/10, TP, 56mp 40.000E

Apartamente 3 si 4 camere

3 sdec M 16, et 4/4, Tp, geam la baie, liber, 66mp 115.000lei
3 sdec **M 21,** p/4, balcon, g+f, Tp, UM, AC, 57mp 130.000lei
3 sdec **TIG 1**, C-uri, et 3/4, liber, simplu 130.000lei
3 sdec TIG 2, et 2/4, liber, simplu 33.000E
3 cam **TIG 2**, et 9/9, g+f+p, Tp, AC, 65mp, 156.000lei
3 sdec M 19, et. 2/4, conf 1, TP partial, 2 balc 36.000E
3 dec **M 20**, et. 3, simplu, 68mp, gazometru 175.000lei
3 dec **M 17**, Str. Oltului, et. 3/4, simplu 40.000E
3 dec **PORT**, et. 1/4, liber, ved pe 2 parti, 2 bai, 2 balc 45.000E
3 dec **SID V**, et 3/4, CT, TP, 2 balc., 2 bai 48.000E
3 dec M 18, et 7/10, Ct, Um, Tp, 2 balc, garaj 50.000E
3 dec **TIG 1**, et 2/10, simplu, liber, 2 bai 53.500E
4 dec **Doja**, p/4, Tp, UM, g+f+p, bucatarie mobilata si utilata, balcon, vedere pe 2 parti 53.000E
4 dec **MAZ 1**, et 2/4, CT, TP, lz. ext, 2 bai, 90mp 72.000E

Inchirieri

1 cam ICF, mob si utilat, et 1/4, g+f+p, Tp 150E/luna
1 cam Tig 2, M-uri, nemob., parter, Tp, Um, pt birouri 160E/LUNA

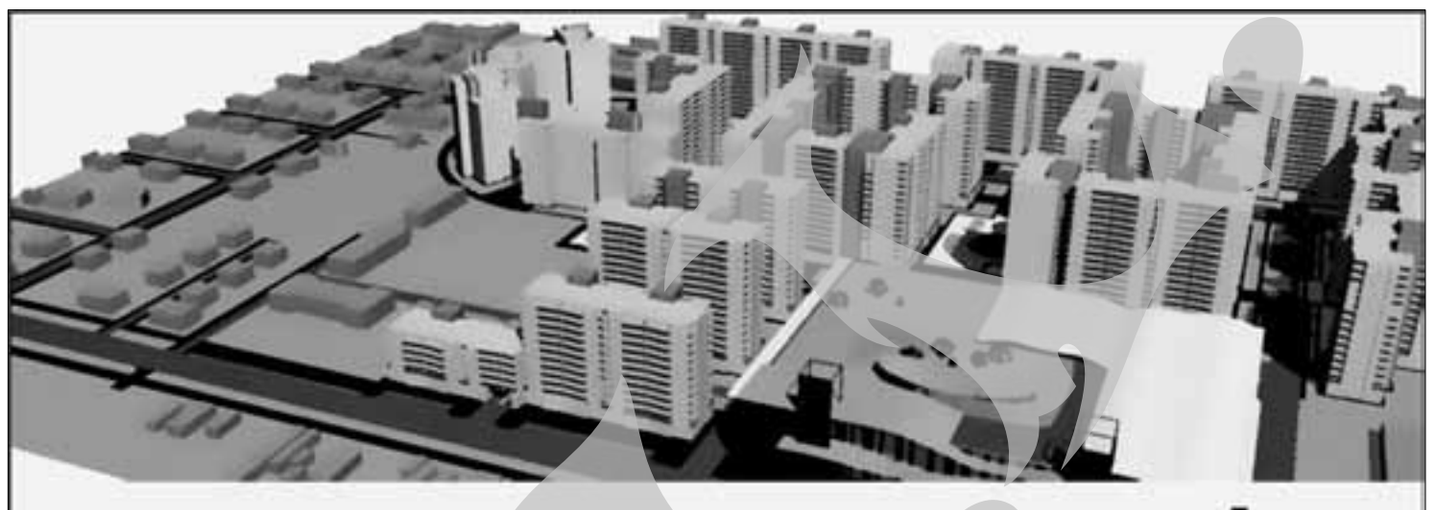

Italian Residence înseamnă siguranţa zilei de mâine şi cel mai modern ansamblu rezidenţial din Galaţi. Îţi oferim toate utilităţile proprii unui stil de viaţă modern, păstrând echilibrul natural al mediului înconjurător. Îţi vor fi accesibile piscină, parcări subterane, terenuri de tenis, spaţii de joacă pentru copii.

Oferim finanţare proprie în rate (pana la 20 de ani)

Pentru ca tu să dispui de toate facilităţile vei beneficia şi de galerii comerciale situate într-un mall de peste 80 000mp.

Galaţi, Bdul. George Coşbuc nr. 251, Tel. 0722/245260, office@italianresidence.ro

ITALIAN RESIDENCE
It's about the passion. It's about the people.

ALEX & NYKY imobiliare
Tiglina 1, Bl. A1, ap. 31
Tel.: 0236 435510; 0747317879; 0755 155750; 0722 474836
Profesionalismul la superlativ!
e-mail: ddunarea_albastra2000@yahoo.com
VÂNZĂRI, CUMPĂRĂRI, ÎNCHIRIERI
Facilitări credite prin intermediul agenţiei

Gars Port, curata	26000 lei
Gars Viaduct, simpla, curata	35000 lei
Gars M.40, 22 mp	38000 lei
Gars M.19, bl. mixt, renovata	50000 lei
Gars M.19, et.1, simpla	17500 lei
Gars Aviatie, gr. san.,balcon	19500 lei
Gars Tig A-uri,simpla,curata	59000 lei
Ap 1 cam M.21, curat	73000 lei
Ap 1 cam Port, imb., mob., util.	19500 euro neg
Ap 1 cam ICF, simplu, curat	78000lei
Ap 1 cam Centru, curata	20000 euro
Ap 1 cam bl. mixt, et. 2/4	64000 lei
Ap 1 cam Maz., 32 mp, simplu, liber	20000 euro
Ap 1 cam M.19, imb.	75000lei
Ap 2 cam Centru	100000 lei
Ap 2 cam dec., M.17, 50 mp	110000 lei
Ap 2 cam Tig. I, simplu, curat	90000 lei
Ap 2 cam Aviatie, curat	75000 lei
Ap 2 cam, M.21, curat	95000 lei neg
Ap 2 cam M20, curat	120000 lei
Ap 2 cam M.19 et1/4 CT	34000 euro
Ap 2 cam M.19,	64000 lei
Ap 2 sdec. M.38, curat	80000 lei
Ap 2 cam M.16, et1/4,	115000 lei
Ap 2 cam dec., M.21, simplu, curat	130000 lei
Ap 3 cam ICF, simplu, curat	155000 lei
Ap 3 cam Tig.III, 2 balcoane	135000 lei
Ap 3 cam dec M.17 simplu	140000 lei
Ap 3 cam, dec, Maz II,parter,	49000 euro
Ap 3 cam M.19, imb., CT	125000 lei
Ap 3 cam Tiglina, PS-uri, simplu, liber	45000 euro
Ap 3 cam dec., M.18, etaj interm.	135000 lei neg
Ap 3 cam dec M21 curat et3/4	42000 euro
Ap 3 cam Maz., renovat, CT	53000 euro
Ap 3 cam Doja, et.3/4, renovat, CT	58000 euro
Ap 3 cam Tig. II, simplu, liber	33000 euro
Ap. 3 cam, M.20, etaj 2/4	30000 euro
Ap 4 cam M.17, simplu, curat	40000 euro
Ap 4 cam dec, M.20, simplu	150000 lei
Ap 4 cam M.39, etaj 1/4, simplu	34000 euro
Ap 4 cam dec., ICF, simplu	190000 lei
Ap 4 cam M.16, simplu, EXCLUSIVITATE Casa Centru,	45000 euro
Sc. 75 mp, St. 200 mp	45000 euro
Teren Arcasilor	45 euro/mp
Loturi teren, Sendreni	10 euro/mp
INCHIRIERI OFERTE	
Gars M.19 mob., gr. sanitar	300 lei/luna
Gars Port, semi-mob	300 lei/luna
Gars Tig.I semimob.	400 lei/luna
Ap 1 cam Mazepa, mob.	500 lei/luna
Ap 1 cam ICF, mob.	550lei/luna
Ap 2 cam Maz., mob	650 lei/luna
Ap 2 cam Maz. nemob	500 lei/luna
Ap 2 cam M.17, mob., util.,	180 euro/luna
Ap 3 cam M.13, mob., util.	750 lei/luna
Ap 3 cam Tig I, mob, util	600lei /luna
Ap 3 cam Sid. Vest, mob.,util.,CT	300 euro/luna
Ap 4 cam Maz. mob util	400 euro/luna
Ap 5 cam Doja mob., CT	500 euro/luna
Casa PC, nemob., pt. birou	200 euro/luna

EXCLUSIVITATE
Vand vila mobilata si utilata in Galati, 900 mp, piscina, p+et+m, pret neg.

ROKACONSTRUCT MODERN
EXECUTĂ ŞI OFERĂ SPRE VÂNZARE
APARTAMENTE NOI
CU 1, 2 şi 3 CAMERE situate pe str. Energiei, Nr. 18, Siderurgiştilor

Dotări:
Centrală termică, aer condiţionat, termopan, uşi interioare import, zugrăveli superioare, gresie, faianţă, parchet de calitate superioară, termoizolaţie,lift modern, parcare subterană, scări placate în granit, glafuri din marmură, finisaje deosebite, garaje subterane.
Confort şi proiect model italian !
ASIGURĂM FINANŢARE !
Apartamentele fac parte dintr-un bloc nou şi sunt executate cu materiale de foarte bună calitate şi oferă confortul unei locuinţe moderne.
Departamentul vânzări:
Str. Energiei Nr. 18, telefoane: 0336.432.153; 0740.639.860; 0743.361.575; 0741.146.360.
e-mail: office@rokaconstruct.ro; www.rokaconstruct.ro

ALTIVOM
Ţiglina I, bl. A1, etaj 1, ap. 22A
Tel./fax: 0236/475 479
Orange: 0748.647760
Cosmote: 0767.070.871
Vodafone: 0727.897437

Gars. Micro 19, et. 2/4, baie, imb -	27 000 lei neg
Gars. Ţiglina 1, et 1/4, p, f, g, t	-77 000 neg
1 cam. Ţiglina, PS-uri, et. 3/4, lux, ct	- 120 000 lei
1 cam. Port, et. 4/10, simplă, balcon	- 77.000 lei
1 cam ICF et 3/4, libera	-75 000 lei
2 dec. Micro 20, parter, simplu	-110 000 lei
2 dec N. Leonard, et 3/4, 2 balc, CT	- 35 000 euro
2 dec Micro 17, et 1/4, simplu	-135 000 lei
2 dec. Micro 19, et. 3/4, t, um, gaze	-90 000 lei neg
2 dec. Micro 19, et. 2/4, gaze, g, f, t	-75 000 lei
2 cam Ţiglina 3, et 3/4, simplu,	-110 000 lei
2 cam. Micro 20, parter, confort 1	-120 000 lei
2 dec. N Leonard, et. 3/4, imbunatatit	-150 000 lei
2 dec General, et. 3/4, 2 balcoane, simplu	-130 000 lei
2 dec. Micro 18, et. 10/10, 58 mp	-110 000 neg
2 dec Micro 17, et 4/4, izolatie noua	-110 000 lei
2 dec. Micro 13, et. 3/4, simplu	-115 000 lei
2 dec Micro 17, et. 3/4, 2 balcoane	-33 000 euro neg
3 dec. Doja, et 4/4, ct, t, g, tp	-45000 euro
3 cam. Ţiglina 3, et 4/4, spatios	-110 000 lei
3 dec. ICF et 1/4, 2 bai, t, p	45 000 euro
3 cam. Ţiglina 3, et. 4/4 t,um	-115 000 lei
3 cam. Micro 40, p/4, balc., gaze	- 95.000 lei
3 cam. Micro 21, parter, balcon, imb	-135 000 lei
3 dec. Ţiglina I, PS-uri, f, g, termopan	- 150.000 lei
3 dec. Ţiglina II, et. 2/4, 2 balcoane	- 48.000 euro
3 dec Micro 20, parter, c,t, g, f, p	- 165 000 lei neg
Casa Bariera Traian, st: 370 mp, 4 camere, garaj	-150 000 neg

Închirieri oferte

Gars. Ţiglina I, et. 8, balcon, nemobilată	-100 euro
Gars. Ţiglina, et. 2, nemobilată, curata	-400 lei
1 cam IREG, et. 3/4, nemobilată, renovată	- 500 lei
1 cam. Ţiglina 1, PS-uri, lux, regim hotelier	-80 lei
1 cam, Masnita, et. 1/4, mobilata nou, ct	-600 lei
2 dec Micro 18, et. 2, mobilate, utilate	-650 lei neg
3 dec ICF et 2/4 mobilate, ct	-200 euro
3 camere Micro 17, et. 4, mobilate	-500 lei

CAPITAL IMOBILIARE
Tiglina I, bl A2, ap 20, parter
tel/fax: 0236.43.68.99
BOS tel: 0336.88.17.86
Orange: 0745.52.62.31
Vodafone: 0725.51.75.35
capital_reag@yahoo.com
www.imobiliargalati.ro

Garson	Tiglina I	4/9	parchet, simpla	63.000 neg	2 cam	Micro 38	2/4 simplu, 80.000 ron
2 cam	Centru	3/4	termopan, LIBER	85.000 ron	2 dec	Micro 39 c	2/4 spatios,termopan 120.000 ron
1 cam	N Leonard	p/4	S-uri, spatios	100.000 ron	2 cam	Micro 40	3/4 TP, gazometru 70.000 ron
1 cam	I.C.Frimu	1/4	LIBER, AC, termopan	72.000 ron	3 dec	Mazepa I	3/4 TP, UM, AC, liber 52.000 Eur
1 cam	Micro 14	2/4	termopan, bloc mixt	93.000 ron	3 dec	Tiglina I	2/8 simplu, LIBER 51.000 Eur
1 dec	Micro 20	2/10	simplu, stradal	82.000 ron	3 dec	Tiglina II	p/4 CT, tp, 2 balc, garaj 52.000 Eur
2 dec	Piata C	5/8	bloc nou, 60mp, TP	39.000 Euro	3 dec	N Leonard	p/4 spatios, S-uri 53.000 Eur
2 sdec	Tiglina I	4/4	TP, mobilat, liber	93.000 ron	3 dec	Micro 14	2/4 tp, izolat exterior 43.000 Eur
2 cam	Tiglina II	3/4	2 balc, tp, LIBER	130.000 neg	3 cam	Micro 17	1/4 TP, parchet, LIBER 38.000 Eur
2 dec	I.C.Frimu	1/4	totul nou, CT, tp	38.000 Eur	3 cam	Micro 19	2/4 2 balc, TP, UM, stradal 37.000 Eur
2 dec	Micro 13	p/4	balcon, tp, garaj	150.000 ron	3 dec	Micro 20	4/5 2 balc, termopan, curat 150.000 ron
2 dec	Micro 14	4/4	TP, mobilat	110.000 ron	3 sdec	Micro 38	p/4 intretinut, stradal 99.000 ron
2 dec	Micro 17	1/4	simplu, LIBER	132.000 ron	3 cam	Aviatiei	3/4 2 balc, TP, UM, stradal 145.000 ron
2 dec	Micro 19	10	stradal, 43 mp	80.000 ron	4 dec	Mazepa I	2/10 R, 100mp, CT, tp 65.000 Eur
					4 dec	I.C.Frimu	1/4 spatios,termopan 54.000 Eur

Vânzări Garsoniere

• Vând garsonieră o cameră, Ţiglina 1, str. Saturn, bl. I7, et. 4. Preţ 63.000 lei negociabil. Telefon 0767870865. (14332)
• Persoană fizică garsonieră Micro 39, et. 2, îmbunătăţiri, la cheie, preţul pieţei. 0740128116. (14400)
• P.f. vând garsonieră G-uri, Mazepa. Tel. 0721289320. (14430)
• Garsonieră parter, cameră demisol, îmbunătăţită, capăt troleu Micro 19. 0769808891, 0766297209. (14831)
• Vând garsonieră Viaduct, 410 mil. neg. 0748782135. (14855)
• Garsonieră Viaduct, bucătărie, baie, et. III, 45.000 lei, neg. Tel. 0769617646, 0733448935. (14934)
• Vând contract cameră nefamilişti Liceul 3. 0752203520. (14952)
• Vând garsonieră zona Port. Tel. 0752788987. (14990)
• Vând garsonieră bloc I2, lângă Tribunal, etaj 12/12, preţ 15.500. Tel. 0757420084. (15112)
• Vând urgent garsonieră Viaduct, grup sanitar, etaj I, uşă metalică nouă, geam termopan nou (mahon), 22 m pătraţi. Tel. 0754499518. (15129)
• Vând garsonieră, Ţiglina 1, etaj 2. Tel. 0744641933. (15130)
• Garsonieră, Tiglina 1, I-uri, str. Saturn, renovată, 56.000 lei. 0724.080.279. (15152)
• Proprietar vând garsonieră, îmbunătăţită, A7, et. 2. 0734263898. (15199)
• Ţiglina, etaj intermediar, TP, 63.000lei, 0755296335. (15324)
• Garsonieră, Port, 20 mp, etaj 1, curată, 36.000 lei. 0724.080.279. (15360)
• Garsoniera Aviatie (Liceu Maia), balcon, baie, imbunatatiri, 40 000 lei. 0731.419.209 (15417)

Vânzări 1 cameră

• P.f vând apartament 1 cameră, zona I.C.Frimu, bloc 2010 Vega, 46 mp+ 5 mp boxă subsol, modern, preţ negociabil. Relaţii la 0740615865, 0746568961. (14656)
• P.f vând 1 cameră Ţiglina II Siderurgiştilor colţ cu Doja, baie lux, multiple îmbunătăţiri, 17.800 euro neg. Tel. 0748748512. (14727)
• Vând /schimb ap. 1 cameră. Tel. 0743451959. (14883)
• P.f. vând apartament 1 cameră, Mazepa I, suprafaţă 30 mp, preţ 18.500 neg. Tel. 0751907357. (14989)
• Vând apartament 1 cameră renovat, zona Două Babe. Tel. 0755520700. (15036)
• Vând apartament o cameră, Micro 40, gaze, apă. Tel. 0743127261. (15058)
• SC vinde apartamente noi cu o cameră. Posibilitate rate. Avans mic. 0733449104. (15083)
• VIND APARTAMENT 1 CAMERA MR 40 MOBILAT SI UTILAT 0744761319 (15147)
• 1 cameră, etaj 3, 40 mp, 87000 ron, 0757 594 575. (14460)
• 1 cameră, IREG, bloc mixt, parter, balcon, îmbunătăţit, 22.000 euro. 0747.700.547. (15155)
• Vând apartament 1 cameră, bloc Vega, 2 balcoane, 57 mp, preţ negociabil. Tel. 0764175571. (15176)
• Vând apartament una cameră, zona Port, 36 mp, balcon, etaj 1/4. Tel. 0740160576. (15236)
• Apartament 1 cameră parter, I.C.Frimu. Tel. 0747777667. (15261)
• Apartament o cameră, zona Popescu, confort I, st = 42 mp, str. Cloşca, bl. PS11, sc. 6, ap. 142, 125000 lei mobilat, 115000 lei nemobilat. 0753315844. (15292)
• Vând 1 cam. General, CT, liber, 22000 E. 0724169060. (15307)
• Vând 1 cam. General, 40 mp, îmbunătăţit. 0751616419. (15308)
• 1 cameră Mazepa, etaj 3/4, liberă, 89.000 lei, neg. 0740063750. (15343)
• 1 cameră I.C.Frimu, etaj 1, termopan, LIBER, 73.000ron. 0754/267318 (15393)

Vânzări 2 camere

• Urgent 2 camere parter, Mazepa 2. 0757877391. (13115)
• Vând apartament 2 camere Ţiglina 2. 0755817496. (13470)
• Vând apartament 2 camere decomandat, Mazepa II, lângă BRD, 40500 euro neg. 0741452558. (13579)
• Apartament 2 camere, modernizat, 29000 euro. 0768157583. (13616)
• Vând apartament 2 camere, Ţiglina III, bl. C3, etaj 1. 0752348458. (13704)
• P.f. vând apartament 2 camere BR-uri, 8/10, recent renovat, living open-space, 46000 E. 0726260923. (14201)
• ITALIAN RESIDENCE vinde apartamente, posibilităţi rate 20 ani, 0722245260. (14325)
• 2 decomandate, etaj 3, 2 balcoane, 31000 euro,0757.594.575. (14461)
• 2 camere, Mazepa1, C-uri, etaj 3, 130000lei, 0754.209.310. (14466)
• 2 decomandate, SD-uri, etaj1, 2 balcoane, 0764204743. (14512)
• Ofer act de vânzare cumpărare cu habitaţie viageră 80.000 lei cash sau 1100 lei lunar, pentru apartament şi bunuri. Pensionar 61 ani. 0772039894, 0336436192. (14537)
• Centru, etaj 2, decomandat, 120.000 lei. 0749374726. (14607)
• 2 camere Micro 20, 1,4 mld. 0747144692. (14749)
• Vând 2 dec. IREG, et. 3, îmbunătăţiri, izolaţie, G, F, T, 160.000 neg. Tel. 0748783311. (14680)
• Vând apartament 2 camere, semidecomandat, et. 3, Mazepa I, liber, preţ negociabil. Tel. 0772039883. (14683)
• Vând urgent apartament 2 camere, decomandat, etaj 2, Micro 17, îmbunătăţiri, preţ 38.000 euro (negociabil). Tel. 0722340965. (14690)
• P.f. vând apartament 2 camere Ţiglina I, PS-uri, 4/4, îmbunătăţiri, 35000 E exclus agenţii. Tel. 0747689316. (14705)
• Vând apartament 2 camere, Micro 19, et. 1/4, gresie, faianţă, parchet stejar. Exclus agenţii. Tel. 0741053097. (14715)
• Persoană fizică vând apartament 2 camere, et. 1, 2 balcoane, Mazepa II. Tel. 0741203161. (14720)
• Vând apartament 2 camere Nae Leonard, îmbunătăţit, negociabil. Tel. 0733933811. (14760)
• Pers. fizică, ap. 2 camere, Micro 40, renovat, 23 mii euro. Tel. 0726589307. (14777)
• 2 decomandate, etaj 1, termopane, curat, izolaţie exterioară, 165000 lei neg. 0758794827. (14895)
• Vând apartament 2 camere, decomandat, Oţelarilor, 10/10. 0766256237. (14955)
• Vând apartament 2 camere, confort 1, etaj 1, Micro 17. Telefon 0722859975. (14998)
• Centru, ap. 2 cam. sdec. 50 mp, 140.000 lei. Tel. 0751358239. (15027)
• P.f. vând apartament 2 camere semidecomandate, etaj 4, Ţiglina 1. Tel. 0742132641. (15035)
• P.f vând urgent ap. 2 cam. dec. Micro 13, parter, 1400 neg. Tel. 0724088156. (15054)
• Vând sau închiriez, pe termen lung, apartament două camere, utilat, Buşteni. Tel. 0757075583. (15057)
• SC vinde apartamente noi cu 2 camere. Posibilitate rate. Avans mic. 0733449104. (15084)
• Vând apartament două camere decomandate, 52 mp, zona Ţiglina I, PS-uri, 42.000 euro. Tel. 0746078548. (15092)
• Vând 2 dec., Mazepa 2, parter, 35000 euro. Tel. 0756618737. (15134)
• 2 decomandate, Micro 18, parţial renovat, 56 mp, 29.000 euro. 0747.700.547. (15156)
• 2 camere decomandate, 55 mp, Spicu, termopane, bască subsol, 3/4, 42.000 euro, negociabil. Tel. 0728043248. (15163)
• Vând apartament 2 camere, 2/4, (p, g, f, t, i), Micro 21 (spate fost Cozamin). Tel. 0749363427. (15194)
• Vând ap. 2 camere, semidecomandat, 39B. 0740843607. (15207)
• Vând apartament 2 camere, etaj 4, 56 mp, I.C.Frimu. 0753985761. (15223)
• Vând apartament 2 camere Mazepa II, etaj IV. Tel. 0745657454. (15230)
• Vând apartament 2 camere, etaj 3, Ţiglina III. Telefon 0741610397, 0741600574. (15231)
• P.f vând apartament 2 camere, decomandat, etaj 1. Telefon 0742006908. (15234)
• Vând, schimb, apartament 2 camere. Telefon 0742274977. (15245)
• Vând apartament 2 camere N. Leonard, et. 1, 165.000 lei. Exclus agenţii. Telefon 0748863766. (15249)
• Apartament 2 camere, ultraîmbunătăţit, Mazepa II. 0744395780. (15260)
• Vând 2 cam. Micro 16, 123000 lei neg. 0726080055. (15309)
• Vând 2 dec. IREG, îmbunătăţit, 35000 E. 0751648895. (15310)
• Vând 2 dec. General, 65 mp. 0724169060. (15311)
• Vând 2 dec. Micro 17, îmbunătăţit, 31000 E. 0751616419. (15312)
• Micro 18, etaj 1, mobilat nou, balcon tot apartamentul, 40.000E, 0752627723. (15325)
• 2 camere Micro 17, parter, 28.000E,0752627723. (15326)
• 2 camere decomandate Micro 20, 108.000lei, 0758331449. (15328)
• 2 dec. Mazepa, et. 3, M-uri, îmbunătăţit. 0755600099. (15340)
• Persoană fizică vând ap. 2 camere dec., 62 mp, renovat recent, modern, parţial mobilat, Micro 18, bl. B3A, ap. 34, et. 9, cu vedere la Dunăre, 52000 E neg. Detalii tel. 0753645786. (15342)
• 2 camere Ţiglina III, et. 3/4, CT, 28000 E, neg. 0740063750. (15344)
• 2 camere Ţiglina III, et. 3/4, TM, UM, 100.000 lei. 0754321831. (15346)

Fondat 1989 Viața liberă

Cartele Pre Pay: Orange, Vodafone, Romtelecom la cele mai bune prețuri, prin cea mai mare rețea de difuzare din Galați

Împreună pentru comunicare

ROMTELECOM

Cartele telefonice: 10,50 RON
Cartele telefonice: 15 RON
prețuri valabile în rețeaua de difuzare a ziarului Viața liberă

IMOBILIARE

Fondat 1989 Viața liberă

Cartele PrePay: Orange la cele mai bune prețuri, prin cea mai mare rețea de difuzare din Galați

orange
Orange PrePay
4 € 22,5 RON
7 € 39 RON
12 € 67 RON
Pachet Orange
doar 24 RON (5 euro)

Atenție! Pentru mare publicitate contactați DEPARTAMENTUL PUBLICITATE:
Galați, str. Domnească nr. 68, tel: 0236 460719 e-mail: pub@viata-libera.ro, www.viata-libera.ro

VREȚI SĂ VĂ FACEȚI RECLAMĂ? SUNAȚI LA Tel. 0236460 719, Fax 0236460 875

NOVA HOUSE 0236-476550 0751-844029 0749-260741
Țiglina 1, bl. A5, ap. 29

Gars Port, et int, libera	35.000 lei
Gars Tig 1, et int, imb	65.000 lei neg
Gars M19, et int, liber, simplu	17.000 lei
Gars M19, 22 mp, et int, imb, libera	55.000 lei
Gars Viaduct, 22 mp, gr. san, libera	35.000 lei neg
1 cam Maz, curat, imb	95.000 lei
1 cam Tig 2, 30 mp, et int, imb	82.000 lei
1 cam M17, 40 mp, et int, liber	100.000 lei
1 cam M20, et int, libera	90.000 lei neg
1 cam M38, et int, gaze, balc, imb	65.000 lei
2 dec Centru, et 3, 50 mp, liber	130.000 lei neg
2 dec Maz, et int, imb, ct	39.000 euro
2 sd Tig, et int, lux, ct	140.000 lei
2 sd Tig, imb, ac	92.000 lei neg
2 cam M17, simplu, liber	135.000 lei neg
2 dec M17, et. int, la cheie	36.000 euro
2 dec M18, 56 mp, 2 balc, liber	90.000 lei
2 sd M19, 40 mp, stradal	87.000 lei
2 dec M21, part, imb	125.000 lei
2 dec M21, et 2, 60 mp, 2 balc, liber	140.000 lei
2 dec N.L., et int, imb	35.000 euro
2 dec Sid, et 1, imb	150.000 lei
2 sd M39, imb, et int	105.000 lei
2 dec M39, et 2, t, um, 56 mp	123.000 lei neg
2 cam Aviatie 40 mp, et int	88.000 lei
3 sd Centru, et 3, liber, imb	39.000 euro neg
3 sd Maz 1, et 3, ct	38.000 euro

3 cam Maz, imb, ct, liber	50.000 euro
3 dec Tig 1, PS-uri, et int, liber	45.000 euro
3 sd Tig 3, et int, simplu	155.000 lei
3 dec Doja, et int, liber	42.000 euro
3 dec General, et int, 86 mp, ct	47.000 euro
3 dec General, 2 gr. san, 2 balc, 70 mp	130.000 lei neg
3 dec M13, part, simplu, 2 gr. san	160.000 lei
3 dec M13, part, 75 mp, simplu	160.000 lei
3 cam M40, et int, imb	120.000 lei
3 cam Dunarea, et int, simplu	40.000 euro
3 cam M17, imb, stradal	35.000 euro
3 sd M19, 50 mp, simplu	105.000 lei
3 cam M21, imb, g, f, p, t	120.000 lei
4 cam Tig, part, balc, imb	185.000 lei
4 cam Tig 2, et int, simplu, liber	53.000 euro
4 cam Tig 3, ct, 2 gr.san, 2 balc	47.000 euro
4 dec ICF, part, liber	60.000 euro neg
4 cam M17, 2 gr.san, iz ext, t	36.000 euro
Teren Vanatori, 4286 mp, d=27, la DN 26	12 e/mp
Teren Sendreni, 700 mp, intrav	10 e/mp
Teren Tulucesti, 900 mp, utilit in apropiere	15 e/mp

Inchirieri 0749260758

Ap 1 cam, 40 mp, Gr. Publica, mob, simplu	500 lei/luna
Ap 1 cam, Sid, mob, util	450 lei/luna
Gars M19, mob, util complet	350 lei/luna
Gars Tig, A-uri, nemob, simplu	400 lei/luna
3 cam nemob, Tig 3, et int, nemob	500 lei/luna
2 cam mob, util, modern	200 e/luna
2 cam Dunarea, mob, util nou	850 lei/luna
2 cam Maz, mob, util complet	200 e/luna

PRELUĂM APARTAMENTE, CASE, TERENURI SPRE VÂNZARE/ÎNCHIRIERE
E-mail: novahouse.galati@yahoo.com Telefon: 0749055169

0336 881877 0745 946948 **CREDIT EXPERT** 0742 950244 0747 223917
e-mail: credit_expert_2007@yahoo.com
Țiglina 1, bl. A2, ap. 22, parter

G M 19,et.1, libera	17.000 Lei
Gars M 40 1/3 gs,imb	42.000 Lei
G Viaduct,et.3,gs IMB	42.000Lei
Gars Port ,et.3/7, IMB	35.000Lei
Gars Tig 1,et.3 ren	70.000Lei neg
G M 19 20mp,et4 balc,	49.000 Lei
1 c M20 et.3,32mp	83.000 LEI
1C Centru et 3 imb.	85 000lei
1 M 40 p/4,gaze	60.000 Lei
G M 40 et.2,balc,lux	58.000 Lei
1c Ireg,p/4 38mp,balc	98.000 Lei
2D Ireg,2/4,T,G,F,P,	155.000 Lei
2D M 19 4/4, IMB	65.000 Lei
2D M 21,8/10,imb	93.000 Lei
2sd M 19,et.4,balc	82.000 Lei
2D M 19,5/9 54mp	135.000Lei
2sd Tig 1,3/4, tm	95.000 Lei
2sd M 19,p/9, 52mp	130.000Lei
2DM 17,4/4,balc,liber	115.000 Lei N
2sd M16 3/4,1 balc	115.000 Lei

3sd M 19,et.1IMB	115.000 Lei
3sd M 16,et.4 IMB	115.000 Lei
3D M 17,stradal ,et4	125.000Lei
3d Maz2 et.1 ct,tm,p,g,f,	45.000 E
3D M 17 et3 F,P,G,TM	150.000 Lei
3D Maz 2,p/4,1balc,CT, IMB	47.000 E
3d ICF 1/4.CT tm,p,g,f,IZ	48.000 E
3D Sid v p/4 ,1GS ,curat 1	70.000 Lei
VANZARI CASE	
-Casa Central+Sp comercial	98.000 Leineg
-Casa Zona Cosbuc 100mp	140.000 Lei neg
-Casa Sendreni 460MP,3cam	115.000 Lei neg
-Casa Piata Centrala 250mp	140.000Lei
INCHIRIERI OFERTE	
G M 19 mobilata	350 Lei
3 C M 17 semimobilat	500 lei
3c M 18, semimobilat	450 lei
2 c Maz 2 mob-utilat nou	200 E
3D Tig ,mob-utilat nou	200 E

EXCLUSIV: 3 D., M. 17, 3/4, imb. 148.000 lei

Preluăm spre vânzare/închiriere apartamente, case, terenuri.

DE VÂNZARE ANSAMBLU CASE
Str. Tecuci Nr. 235

SUPER-PREȚ 650 euro / mp la gata.

Casă P+1
150 mp locuibili
98 mp amprenta la sol
Teren aferent - 350mp
Toate utilitățile incluse
Alee acces privată
2 locuri parcare la stradă

Tel.: 0744 677 267

"Tweety" imobiliare

2 dec, Masnita, et.1, 2 balc, 60 mp, mob, imb.	40.000 E
2 dec, Micro 20 et.1, renovat, imb.	40.000 E
3 dec Maz 2, parter, CT imb	50.000 E
3 dec M 21, X-uri, et.5, la cheie	60.000 E
3 dec Piata Centrala A-uri, et.5/8 CT. Imb	65.000 E
3 dec ICF, et.3, imbunatatit	175.000 lei
3 dec M 17, et 3/9, imbunatatit 85 mp,	190.000 lei
3 dec Tig 1, G-uri, parter, mobilat lux	70.000 E
4 dec Micro 39B, et.1, 2 bai, 2 balc, 100mp	45.000 E

Gars Tig 1, balcon, 30 mp, et.6/7, renovat	75.000 lei
Gars Micro 19, R-uri, et.2, mobilat	60.000 lei
1 cam Micro 21, parter, 36 mp, imb.	100.000 lei
1 cam General, 40 mp, curat	87.000 lei
1 cam Mazepa, BR-uri, 36 mp, renovat,	24.000 E
1 cam Maz 1, et.3, 30 mp, curat	95.000 lei
1 cam Micro 40, et.1, 30mp, imb.	65.000 lei
1 cam Sid-V, parter, 45mp, imb.	120.000 lei
2 dec Maz 2, M-uri, et.2, TP, liber	164.000 lei
2 dec Micro 20, Bl. C-uri, et.4, gr,f,p,tp,	120.000 lei
2 dec ICF, et.3, 55 mp, g,f,p,tp	35.000 E
2 dec M 20, parter, 2 balc,60 mp,	150.000 lei
2 cam M 17, et.4, 54mp, imbunatatit	110.000 lei
2 sdec Tig 1, C-uri, et.3, curat	25.000 E
2 dec CENTRU, et.3, 48mp, imb.	32.000 E
2 dec M 21, la cheie, 56mp, et.1,	170.000 lei
2 dec Micro 21, et.2, 2 balc, 58mp,	150.000 lei
2 sdec, M39B, R-uri, et.2, imb.	26.000 E
2 sdec, Micro 40, parter, CT, extindere,	110.000 lei
2 dec Sid-V, PS-uri, VEGA, 70 mp, lux,	70.000 E

Nr. contact : 0724.169.060
www. se-inchiriaza.ro

1 cam General, MOB+UTIL nou	700 lei
2 cam zona Papadie, ptr.birou	200 E
3 dec mobilat si utilat, lux, Tig1,	350 E
spatiu com. CENTRU, 550 mp,	4000 E
spatiu com. CENTRU, 290 mp,	2500 E
2 cam Mazepa, ptr. Birouri,	170 E
TEREN DN 26 - toate util. 500-600-650	
1000-2000 mp, pret. Negociabil	
TEREN DN 26 zona petricica	
625 mp 2 deschideri, negociabil	
SPATIU COMERCIAL CENTRU,	
P+1 260 mp 1000 E / mp	

media plus tranzactii imobiliare
Tiglina I, bl A1, ap. 44 office@media-plus.ro

Garsonieră Port,	etaj intermediar, liber, 20 mp,	35.000 lei
Gars Aviației,	etaj 2, mobilată, utilată, liberă,	10.000 euro
Gars Micro 19,	îmbunătățită, bloc mixt,	49.000 lei
1 cam Aviației,	suprafață 30 mp, simplă, liberă,	50.000 lei
Gars Țiglina,	etaj intermediar, îmbunătățită, curată,	65.000 lei
1 cam Micro 19,	etaj 2, gaze, liberă,	15.000 euro
2 cam Aviației,	etaj 1, balcon din construcție,	85.000 lei
1 cam Centru,	etaj 3, renovată, liberă,	85.000 lei
1 cam I.C.Frimu,	suprafață 40mp, stradal,	87.000 lei
1 cam Mazepa,	etaj 3, simplă, liberă,	90.000 lei
3 cam Aviației,	termopan, balcon din construcție,	90.000 lei
2 cam Micro 21,	etaj intermediar, decomandat,	95.000 lei
2 cam Țiglina I,	etaj 3, simplu, liber,	98.000 lei
1 cam Siderurgiștilor,	etaj 1, îmbunătățită,	105.000 lei
2 cam Micro 39,	decomandat, liber,	110.000 lei
2 cam Port,	etaj intermediar, liber,	25.000 euro
3 cam Micro 19,	etaj 2, 2 balcoane, simplu,	115.000 lei
3 cam Micro 16,	confort I, simplu,	115.000 lei
2 cam Micro 19,	etaj 3, îmbunătățit, contorizat,	116.000 lei

0740.123.014

4 cam Micro 39,	centrală termică,	120.000 lei
2 cam Micro 20,	decomandat, îmbunătățit,	120.000 lei
2 cam Țiglina II,	etaj 3, simplu, liber,	120.000 lei
2 cam Micro 16,	etaj 2, contorizat, izolat,	125.000 lei
2 cam Centru,	etaj 2, simplu, liber,	28.000 euro
2 cam Siderurgiștilor,	etaj 4/5, întreținut,	135.000 lei
2 cam Micro 21,	decomandat, 56 mp, etaj intermediar,	135.000 lei
2 cam Micro 17,	etaj 1, liber, stradal,	135.000 lei
3 cam Micro 20,	etaj 1, termopan, gresie, faianță,	31.000 euro
2 cam Micro 19,	etaj 2, confort I, mobilat, utilat,	31.000 euro
2 cam Mazepa,	decomandat, mobilat, liber,	140.000 lei
2 cam I.C.Frimu,	etaj 3, simplu,	33.000 euro
2 cam Sid-Vest,	etaj 1, simplu, liber,	35.000 euro
3 cam I.C.Frimu,	etaj 1, parchet,	36.000 euro
3 cam Micro 13B,	etaj 2, renovat, liber,	45.000 euro
3 cam I.C.Frimu,	etaj 1, centrală termică,	46.000 euro
3 cam Sid-Vest,	etaj 3, CT, AC, parchet, termopan,	53.000 euro

EASY RENT WWW.SE-INCHIRIAZA.RO 0752.55.68.79

Gars. Aviației,	parter, nemobilată,	350 lei
1 cam Micro 20,	etaj 1, mobilată,	100 euro
2 cam Micro 18,	etaj intemediar, semimobilat,	500 lei
1 cam Micro 38,	etaj 1, mobilat, utilat,	550 lei
Gars. Țiglina I,	etaj intermediar, mobilată, utilată,	600 lei
2 cam Siderurgiștilor,	etaj 1, nemobilat, CT,	650 lei
1 cam I.C.Frimu,	etaj 1, mobilat, utilat,	150 euro
2 cam Mazepa,	mobilat, utilat,	250 euro
3 cam I.C.Frimu,	etaj 2, mobilat, utilat, CT,	250 euro

Activ AGENȚIE IMOBILIARA

CONTACT: 0742407235 - Cătălin
0760435233 - Liliana
0747854893 - Liviu
Galați, str. Brăilei, nr. 167 , bl. A5, ap.15

Garsoniere si Apartamente 1 camera

- Garsoniera, tig1, A-uri, et:3/4, simpla. Pret:70000 ron
- 1 camera, micro17, bloc nou, 42 mp, imb, 105000 ron
- 1 camera maz 1,3/4. imb complet mobilat. 25000 euro
- 1 camera ic frimu, 3/4., tp, um, g, f,. 75000 ron neg
- 1 camera bloc nou, lux, mob util,et. 3/12. 38000 euro

Apartamente 2 camere

- 2 dec, micro 21, et: 9/10, Pret: 95000 ron neg
- 2 dec, maz 2, et. 1, imbunatatit, Pret: 43000 euro
- 2 dec, Micro 17, et: p/4, curat,2 balc.Pret: 140000 ron
- 2 sdec, micro 38, um, simplu, curat. Pret: 85000 ron
- 2 dec, sid-vest, et. 1, curat, tp, p, g, f. 32000 euro
- 2 dec micro 17, imb., et. 1, Pret: 31500 euro usor neg

Apartamente 3 camere

- 3 dec, piata centrala, et: 2/4., imb. Pret: 48000 euro
- 3 dec, maz 2, p/4,CT,balcon, izoltie ext. 48000 euro
- 3 sdec tig 3, tp, parchet, um.CT. Pret: 150000 ron neg
- 3 dec tig1,PS-uri,3/4. ,imb complet, CT.57000 euro neg
- 3 dec mazepa 1, et. 3, imbunatatit. 53000 euro neg
- 3 dec sid-vest, parter, simplu, 175000 ron neg

Cumpărăm apartamente şi preluăm oferte de vânzare în orice zonă !

Apartamente 4 camere

- 4 dec, micro 20, CT, imbunatatit. Pret: 55000 euro
- 4 dec, micro18, et. 1, 100 mp, ac, curat. 50000 euro
- 4 dec micro 21, imbunatatit, 70 mp, 52000 euro neg
- 4 dec ,micro 21,pr-uri, et.1, 90mp. 52000 euro

Inchirieri oferte

- 3 dec ,sid-vest, et2., imb, ct, ac,pret: 900 ron.
- Garsoniera tig1, A-uri, mob util, imb. 550 ron
- 2 dec,mob util modern nou, micro 20. 650 ron
- 2 dec ,tig 1, ps-uri, mob util modern. 700 ron
- 3 sdec, centru,mob util modern. 900 ron
- apartamente de lux in zone centrale
- 3 dec, tig 1, mob util lux. 300 euro

Case si Terenuri

- Casa, Vanatori, P+1, la cheie, 700 mp. Pret: 90000 euro neg
- Teren, Vanatori, 1000 mp,intravilan ,Dn26. 40000 E
- Teren Galati, 400 mp, desch 10ml. 65000 ron
- Teren, Galati, Micro17, 500 mp, 100 euro/mp

Preluăm oferte închirieri apartamente, comision 0% proprietar !

Vânzări 2 camere

• 2 camere semidecomandate, 4/4, Centru, curat, liber. 0764470621. (15349)
• 2 camere, curat, etaj intermediar. 0722612683. (15350)
• Vând apartament 2 camere, dec., 2 balcoane mari, bine întreținut, Siderurgiștilor, SD1B, etaj 1, preț 180.000 lei. Tel. 0744125955. (15355)
• Vând 2 camere str. 1 Decembrie parter, centrală, termopane, parchet, 35000 E neg. 0747089255. (15358)
• Vând 2 camere str. 1 Decembrie parter, centrală, termopane, parchet, 35000 E neg. 0747089255. (15359)
• 2 camere Țiglina II, et. II, liber, izolație, termopane ext. 0757725341. (15362)
• 2 camere Micro 19, parter, balcon 5 mp, liber, îmbunătățit și mobilat. 0743877510. (15363)
• VAND AP.2 CAMERE SEMIDECOMANDAT, TIG. 2,ETAJ 7. CONTORIZAT TOTAL, GRESIE, FAIANTA,PARCHET,USA METALICA. TEL. 0724332076 (15382)
• VAND APARTAMENT 2 CAM. SEMIDECOMANDATE MICRO 19,B L.J,ET.1/4,54MP.G,F,P,TERMOPAN, AER CONDITIONAT PRET 150.000 TEL.0723367557 (15384)
• VAND AP. 2 CAM, DEC, PIATA CENTRALA, PARTER, IMB, 34000 EU NEG. 0748041430 DUPA ORA 17. (15385)
• 2 decomandate General, etaj 4, TP, 110.000ron. 0754/267318. (15395)
• 2 decomandate ICF, cu 2 balcoane 0748867345. (15399)
• 2 decomandate L-uri M17, renovat total, 32 000E, 0748842152. (15400)
• 2 camere M 38, 75.000 lei, 0747569090. (15405)
• 2 decomandate ICF, et.3, CT, 35.000 euro, 0747569090. (15407)
• 2 decomandate M 17 et. 3, 30.000 euro, 0755545735. (15408)
• 2 camere Centru et.2, 130.000 lei 0755545735. (15410)
• Excepțional 2 camere Țiglina I, etaj 1, eventual variante. Telefon 0744227978. (15409)
• Persoană fizică vând apartament 2 camere Micro 17, et. 1, sau schimb cu 3 +diferență. Tel. 0740506789. (15415)
• Proprietar, vand apartament decomandat ICFrimu (Scanteii), 3/4, spatios. 0722.129.309 (15419)

Vânzări 3 camere

• Particular vând, fără agenții, ap. 3 cam. Micro 16. Tel. 0737029230. (4993)
• Vând apartament 3 camere Baia Comunală, 45000 E negociabil. Tel. 0740249297. (12535)
• Vând apartament 3 camere decomandat, etaj 3/4, Mazepa 1. Telefon 0748378535. (13423)
• Vând convenabil IREG, apartament 3 camere mobilat, CT, termoizolat. 0745648746. (13529)
• Trei decomandate, termoizolat, Centru, bloc Albatros. Telefon 0236415038. (13916)
• Vând apartament 3 camere decomandate, 90 mp, bloc nou, zona Balcescu, preț negociabil, telefon: 0742368140. (13769)
• PS-uri stradal, Brăilei, bloc nou monolit pe role, 3 camere, et.1, ultra-îmbunătățit 2012. 0770651333. (14089)
• **Proprietar vând urgent apartament 3 camere, decomandat, extins camere spre balcoane, parțial mobilat, gresie, faianță, parchet, spațiu foarte primitor, zona Țiglina 2, bloc B1, et. 4, 57.000 euro negociabil. 0730022419. (14130)**
• Vând apartament 3 camere Tecuci, zona Liceul Agricol. Tel. 0723313650. (14234)
• ITALIAN RESIDENCE vinde apartamente, posibilități rate 20 ani, 0722245260. (14326)
• Vând apartament 3 camere, semi., 85 mp, îmbunătărțit, Țig. I. 0747037760. (14364)
• 3 camere, Mazepa, 80 mp, 2 balcoane, 0754.209.310. (14463)
• 3 camere, 80 mp, 2 bai, bloc nou, 47 000 euro, 0757.594.575 (14513)
• 3 camere, Micro 19, bl. J, confort 1, îmbunătățit, 34000 euro, 0770647904. (14514)
• Vând apartament 3 camere semidecomandat, p/4, bucătăria mărită. Tel. 0746550717. (14660)
• 3 dec. Țiglina 2, urgent, 38000 neg. 0747144692. (14747)
• Apartament 3 camere decomandat, 3/4, Țiglina, str Cloșca, PS11B, izolat interior /exterior, CT, 2 AC, termopan, gresie, faianță, parchet, balcon înschis, zonă verde, școală aproape, 57000 E. 0752918067. (14707)
• Vând apartament 3 camere, dec. Țiglina I, amenajat, îmbunătățit, aer condiționat, boiler. Tel. 0740472068. (14764)
• P.f vând ap. 3 camere- p, Micro 21. Tel. 0749970526. (14782)
• Vând ap. 3 camere, 3/4, Parfumul Teilor, g,f, parchet, termopan, jaluzele ext., uși noi, preț 43000 euro neg. Tel. 0757489109. (14829)
• 3 decomandate, ICFrimu, curat, liber, 1550000 neg. 0746549162. (14896)
• Vând apartament 3 camere Micro 21, telefon: 0749091702. (14971)
• Vând apartament 3 camere, decomandat, sau schimb cu 2, situat zona Baia Comunală. 0733299046. (14995)
• Ap. 3 camere cu centrală, et. 1, I.C.Frimu, 49000 E neg. 0746408291. (15039)
• Vând ap. 3 camere I.C.Frimu, sau schimb cu garsonieră conf. I plus diferență. 0722258389. (15059)
• 3s, etaj 1, Țig. 1, simplu. 0733141444. (15067)
• 3 dec. I.C.Frimu, 3/4, îmbunătățit, g,f, mobilat, 45000 E. 0749383399. (15096)
• Vând 3 dec., NL, S-uri, îmbunătățit. Tel. 0756618737. (15138)
• 3 decomandate, 90 mp, Piața Centrală, bloc SRI, două băi, două balcoane, 57.000 euro. 0724.080.416. (15158)
• Proprietar vând apartament îmbunătățit+ garaj, Grădina Botanică. 0734263898. (15197)
• Vând urgent 3 camere, Faleză, lângă hotel Vega. Telefon 0722458332. (15224)
• Vând 3 dec. Doja, 95 mp. 0724169060. (15305)
• Vând 3 cam. Micro 19, îmbunătățit, 25500 E. 0726080055. (15306)
• 3 decomandate Țiglina 1, etaj 1, 68.000E, 0752627723. (15329)
• Vând apartament 3 camere, parter, cu extindere balcon, zona Tribunal. Tel. 0788364858. (15333)
• Persoană fizică vând apartament 3 camere, îmbunătățiri complete, str. Regiment 11 Siret, bl.G2, etaj 10, priveliște deosebită cu vedere la Dunăre, 62.000 euro, neg. 0749439113. (15338)
• 3 dec. Siderurgiștilor Vest, parter, balcon. 0755600099. (15341)
• VAND 3 CAMERE DECOMANDATE P/4, 100MP ICEFRIMU CU MULTIPLE IMBUNATATIRI. 0749020592 (15386)
• 3 camere Micro 17, etaj 1, TP, curat, LIBER, 38.000Euro. 0745/526231 (15392)
• 3 camere M 19 et.2, stradal, 2 balc, 150.000 lei 0755545735 (15411)
• 3 decomandate ICF et.1, CT, amenajat, 48.000 euro 0747569090. (15412)

Vânzări
4 - 5 camere

• **Vând ap. 4 cam. dec., 90 mp, 2 balcoane, et. 1/4, Micro 21, 48000 E negociabil. Tel. 0740249006. (13954)**
• Vând apartament 4 camere, R2, Mazepa. Tel. 0742626732. (14414)
• Penthouse, bloc Vega, Inel de Rocadă. 0746016571. (14574)
• Vând apartament 4 camere decomandat în Micro 20, parter, la stradă. Tel. 0744342027. (14617)
• Vând apartament Micro 13, 4 camere, 87 mp, îmbunătățit, 45.000 euro. Tel. 0758090908. (14675)
• VIND APARTAMENT 4 CAMERE MICRO 40 0767596701 (14797)
• Vând apartament 4 camere lux, Faleză, 0744566333. (14974)
• P.f. vând ap. 4 cam. decomandat, parter sau schimb cu 2 camere +diferență, eventual vând din 4 camere 2 pentru birouri, firmă. 0752775485. (14999)
• Apartament 4 camere Mazepa I, B3. Tel. 0744515140. (15125)
• Vând apartament 4 camere +garaj, 6/8, cu multiple îmbunătățiri, rog seriozitate. Tel. 0745389131. (15259)
• 4 camere M 39, 2 balcoane, 110.000 lei, 0747569090. (15413)
• Apartament 104 mp, ultracentral, str. Brailei, etaj 1, imbunatatit, CT sau schimb. 0755.277.293 (15420)

Cumpărări
Garsoniere

• Garsonieră sau apartament 1 cameră, banii cash. 0746.474.992. (14286)
• Cumpăr garsonieră sau 1 cameră, preiau datorii. 0754521983. (14297)

Cumpărări
1 cameră

• Urgent!!! Garsonieră-1 cameră, orice zonă. 0236.436.101, 0730.617.129. (14295)

Cumpărări
2 camere

• Urgent! 2 camere, banii cash. 0742.686.917. (14288)
• Cumpăr apartament 1 sau 2 camere. 0740875950. (14292)
• Urgent!!! 2-3 camere, ofer prețul pieței. 0747.700.547, 0236.436.101. (14296)
• Cumpăr 2-3 camere, preiau datorii. 0754521983. (14298)
• Cumpăr urgent apartament, banii cash, 0748647760. (14323)
• Cumpăr apartament decomandat parter, ofer 29000 E. Tel. 0751647362. (14356)
• 2 camere orice zonă și etaj, 0757594575. (14465)
• Cumpăr urgent 1, 2 camere. 0749374726, 0723247205. (14609)
• Cumpăr apartament 2,3 camere. Tel. 0766455779. (14803)

Cumpărări
3 camere

• Urgent! 3-4 camere, banii cash. 0747.708.566. (14289)
• 3-4 camere orice zonă și etaj,0754 209 310. (14468)
• Persoană fizică cumpăr apartament 3 camere Micro 17 sau schimb cu 2 +diferență. Tel. 0740506789. (15416)

Vânzări Case

• Vând casă +teren 380 mp, d =10, utilități, Lozoveni 173, 75000 euro. 0722540754. (10096)
• Vând casă în Vânători, str. Principală nr. 20. Tel. 0743998551. (10774)
• Vând casă Smârdan, construcție nouă, negociabil. 0745585834. (11285)
• Vând casă Vădenii de Brăila. Tel. 0728978899. (12341)
• Vând foarte convenabil casă, birouri și hală, str. Milcov. Tel. 0745648746. (13533)
• Vând casă p+1, sat V. Alecsandri, su =120 mp, teren aferent 1200 mp, neterminată în interior, preț avantajos. 0743584234. (13722)
• Vând casă Smârdan, bătrânească, 80.000 lei. Telefon 0741623231. (13754)
• Vând vilă sat Costi, p+1+m, schimb apartament +diferență. 0744134948. (13943)
• Vând casă Cuca. 0754615308. (13981)
• Isaccea vând casă 4 camere, bucătărie, hol, anexe, utilități (gaze, apă), grădină cu suprafață 1600 mp. Tel. 0757033042. (14080)
• Vând casă com. Independența, la DN86 Galați -Tecuci, preț negociabil. Tel. 0755318069. (14133)
• Vând urgent vilă P+1, sat Costi. 0742013002. (14186)
• Casă sat Costi. 0747387807. (14347)
• Vilă zonă bună, preț negociabil la vizionare. 0741581876. (14496)
• **Vând casă compusă din 3 camere, baie, bucătărie, încălzire centrală, termopane, gresie, faianță, cu 2.000 m.p. teren în localitatea Șivita, informații la telefon 0740214089. (14508)**
• **Vând/ schimb vilă cu piscină, Șendreni. 0722455351. (14515)**
• Vând/ schimb casăă com. Berezeni, jud. Vaslui, cu ap. 2 camere Galați. 0767493703. (14606)

MICA PUBLICITATE IN VIAŢA LIBERA CU PLATA **PRIN SMS!**

Tarif comanda: 3,5 Euro+TVA

Număr UNIC de telefon Orange, Vodafone şi Cosmote: **1442**

Pentru recepţionarea corectă a mesajelor vă rugăm NU FOLOSIŢI DIACRITICELE (ex: ş, ţ, ă, î, â)!

SMS-ul se scrie astfel:

Indicativ oraş	Spaţiu	Indicativ rubrică	Spaţiu	Text mesaj
GL		vezi lista rubricilor şi indicativelor acestora		154 caractere

Exemplu de anunţ trimis prin SMS:
GL 05 Angajam vanzatoare cu experienta pentru magazin alimentar. 0722xxxxxx.
Un mesaj poate avea maxim 154 de caractere (inclusiv spaţiile libere).

IMOBILIARE

Vineri, 8 Iunie 2012

Lista rubricilor disponibile pentru acest serviciu şi indicativele de rubrică:

01 - Prestări servicii; 02 - Pierderi; 03 - Schimburi; 04 - Cereri de serviciu; 05 - Oferte de serviciu; Vânzări: 06 - terenuri; 07 - garsoniere; 08 - 1 cam.; 09 - 2 cam.; 10 - 3 cam.; 11 - 4-5 cam.; 12 - case; 13 - spaţii com.; 14 - electr.- electronice; 15 - auto; 16 - diverse; Cumpărări: 17 - terenuri; 18 - garsoniere; 19 - 1 cam.; 20 - 2 cam.; 21 - 3 cam.; 22 - 4-5 cam.; 23 - case; 24 - spaţii com.; 25 - electr.- electronice; 26 - auto; 27 - diverse; Închirieri oferte: 28 - ap.; 29 - spaţii com.; Închirieri cereri: 30 - ap.

Atenţie la introducerea indicativului de rubrică! Dacă o rubrică nu are indicativ, înseamnă că nu o puteţi apela prin acest serviciu. Nu introduceţi deliberat indicativul altei rubrici. Dacă mesajul nu corespunde rubricii respective, acesta nu va fi publicat. Textul publicat va fi identic cu cel scris în mesaj. Nu se adaugă automat numărul de mobil de pe care a fost trimis mesajul. Acesta trebuie completat de d-voastră. 1 SMS trimis = 1 apariţie publicată în Viaţa Liberă. Nu trimiteţi acelaşi mesaj de mai multe ori într-o zi în speranţa că va fi publicat în zile consecutive. Programul utilizat nu poate face acest lucru. **Mesajele care nu corespund regulilor enumerate nu vor fi publicate!** SMS-urile trimise în cursul zilei până la ora 15.00 vor fi publicate în ziua următoare. SMS-urile transmise după ora 15.00 vor fi publicate peste 2 zile.

Serviciu la telefon: 021 3196980

Centru de Investiţii Imobiliare

Ţiglina I Bl. G1 Ap. 4, în spate la Romtelecom

www.cii.ro

VÂNZĂRI APARTAMENTE 0236.430.047 0754.364.618

- 2 cam. dec. *Port* 54 mp, p/4, imb. 140.000 lei
- 4 camere sdec. *Micro 16* 92mp, 2/4, CT,AC 47.000 eur
- 4 cam. sdec. *Micro 39* 60 mp, imb. 120.000 lei
- 4 cam. dec. *IC Frimu* 82 mp, p/4 49.800 eur

0754.628.112 www.galati-apartamente.ro

- 2 camere dec. *Vega, PS-uri* 75 mp, lux, mobilat 60.000 eur
- 2 camere dec. *Micro 18* 55 mp, et.1/4, CT,AC 172.000 lei
- 3 camere dec. *Mazepa 2, LC-uri* 75 mp, et. 2/4, 2 balc. 58.000 eur
- 3 cam. 158 mp *Faleza Superioara* - vedere suberba - zona exclusivista - garaj la demisol

ÎNCHIRIERI APARTAMENTE 0754.628.112 www.chiriigalati.ro

- 2 camere, M-uri *Mazepa 2* mobilat si utilat 250 eur/luna
- 3 camere, dec. *Centru* mob. si utilat lux 300 eur/luna
- Apartamente 3-4 camere locuinte de serviciu personal detasat
- Inchiriem Apartamente si Vile pe *FALEZA DUNARII*

VÂNZĂRI TERENURI 0744.628.112

2600 mp PIATA CENTRALA, D- 34ml Str. Romana
S.constructii 1218mp din caramida si metal, cu toate utilitatile prezente pe teren.
Ideal pentru: -dezvoltare rezidentiala -service auto, spalatorie -retail sau depozite

Parcele **DRUMUL DE CENTURA 5.000mp - 30.000mp**
PUZ P+2 Front stradal 100m Zona Arabesque utilitati prezente pe teren
Ideal pentru: -dezvoltare industriala -retail sau depozite -reprezentanta, showroom

INTERACOMODO

E-mail: interacomodo@yahoo.com

Ţiglina I Bl.A 4 etj.1 ap.36
Tel: 0755 545735; 0726 547790

Gars M 19 et.3/4, curată	-25.000 lei
Gars Tig.I et.3, curată	-60.000 lei
1 cam Mazepa I et.4, f. curată	-80.000 lei
2 sdec Tig.I et.4, liber, mobilat	-98.000 lei
2 sdec Mazepa I parter, amenajat	-130.000 lei
2 sdec Centru et.2, liber	-130.000 lei
2 sdec Tig. I et.1, liber, 2 balc., amenajat	-110.000 lei
2 sdec Tig.2 et.7/9, 58mp, tmp	-115.000 lei
2 dec Mazepa 2 et.2, liber	-160.000 lei
2 dec P.Centrală et.2/7,64 mp	-36.000 euro
2 sdec M 16 et.3, cf.I	-110.000 lei
2 dec M 16 et.2, simplu	-30.000 euro
2 dec M 17 et.3, tmp	-31.000 euro
2 dec M 20 et.1, 2 balc., 58 mp	-140.000 lei
2 sdec M 19 et.3, balcon	-97.000 lei
3 sdec M 19 et.2, 70 mp, 2 balc.	-150.000 lei
3 dec M 18 et.7, CT, 75 mp	-38.000 euro
3 dec Tig.2 et.4, CT, amenajat	-36.000 euro
3 dec Tig.I et.3, PS, CT, amenajat	-57.000 euro
4 dec. Mazepa I et.5/10, CT, 110 mp	-65.000 euro

Oferte spre închiriere:

- 1 cam. ICF mobilat şi utilat	-150 euro
- garsonieră Tiglina I, et.1, amenajată	-500 lei
- 2 dec Centru nemobilat, amenajat	-200 euro
- 3 dec ICF et.2, CT, mobilat + utilat	-250 euro

M39B Bl.J5 parter (lângă Şc. Aviaţia)
Tel: 0747 569090; 0724 798995

Gars M 40 et.3, curată	-17.000 lei
Gars M 40 et.1, baie	-37.000 lei
1 cam M 38 et.3, gaze, amenajată	-65.000 lei
1 cam Ireg et.4, liberă, îmbunătăţită	-78.000 lei
2 sdec M 40 et.2, simplu	-75.000 lei
2 dec Nae Leonard et.3. CT, tmp, gr+f	-35.000 euro
2 dec M 13 et.1, curat	-110.000 lei
2 dec ICF et.1, 2 balc., amenajat	-36.000 euro
2 dec ICF et.4, iz. bună, amenajat	-120.000 lei
2 dec M 39A et.3, cf.I, amenajat	-130.000 lei
2 dec M 13 parter, balc, 60 mp	-135.000 lei
2 sdec M 39B et.3, balcon	-90.000 lei
2 sdec M 38 et.4, stradal	-75.000 lei
3 dec Nae Leonard, et.2, curat	-190.000 lei
3 dec M39B et.4, Y-uri, curat	-110.000 lei
3 sdec M 39A et.2, curat	-120.000 lei
3 dec ICF et.1, CT, amenajat	-48.000 euro
3 dec M 13 et.1, 2 băi, 75 mp	-170.000 lei
4 sdec M 39B et.4, 2 balc., tmp	-110.000 lei
4 sdec M 39A et.3, curat	-130.000 lei

Acesta reprezintă doar un extras de ofertă. Pentru mai multe detalii vă aşteptăm la unul din sediile firmei.

SC CONEX GALAŢI

str. Tecuci, nr. 290, 0744-589900

VINDE APARTAMENTE NOI ZONA PIATA ENERGIEI

Regim înălţime **S+P+5E**

Cel mai bun raport preţ - calitate

ACORDAM FINANŢARE

APARTAMENTE CU 1, 2 ŞI 3 CAMERE

DOTĂRI

- centrală termică proprie
- tâmplărie PVC Salamander şi geam termopan • gresie • faianţă • parchet
- uşă metalică intrare • aer condiţionat
- instalaţie telefon, internet, interfon
- curte interioară, lift modern

ELITE imobiliare

www.eliteimobiliare.com
Tel.: 0742 18 11 03/0749 062 808
e-mail: eliteimobiliare@hotmail.com
Str. Universităţii nr.3 (vizavi Asirom)

-2DEC.,Maz.2,et.4/4,D-uri,G+F+T+P+AC. Pret:40.000euro/neg.Tel.-0742181103
-2DEC.,Micro 18,sup.56mp.,2balc.,et.10/10,G+F+T. Pret:95.000 lei/neg.Tel.- 0742181103
-3 CAM.,Centru,et.2/4,W-uri,70mp.,2balc.,geam baie,orientat sud,T+G+F+P UM,izolatie termica exterior.Pret:50.000euro/neg.Tel.-0742181103
-3DEC.,P-ta Centrala,sup.87mp.,et.7/7,G+F+P. Pret:45.000 euro/neg.Tel.-0742181103
-3DEC.,Maz.2,et.3/4,ultraimbunatatit. Pret:60.000 euro/neg.Tel.-0749062808
-3 SDEC,varianta mare,M16,et.4/4,T+UM.Pret 125.000lei/neg.Tel.0749-062808
Casa, str. Muzicii, sup.t .530mp., sup.c. 100 mp, const. caramida, CT., 4 cam., Baie, bucatarie, CT,toate utilit. Pret: 85.000 euro/neg. Sau variante cu ap. 2-3 cam. si diferenta. Tel.0742181103
-CASA,str.Universitatii,D+P+1+2+M,sup.c.200mp pe nivel, toate utilitatile. Pret:290.000euro/neg. Tel.-0742181103
-Vila zona Arcasilor,P+M,sup.t.300mp.,sup.c. 140mp.,toate utilitatile. Pret:75.000euro/neg. Tel.-0749062808
-Loturi,zona Arcasilor,sup.t.500mp.,desc.20m., utilitati.Pret:70euro/mp./neg.Tel.-0749062808
-IMOBIL BIROURI,situat central,D+P+3,sup.1 80mp. pe nivel,const.2002,toate utilitatile. Pret:2.000000euro.Tel.-0742181103
-LA CHEIE: SALINA,zona Bld.G.Cosbuc,cu toate dotarile. Pret: 60.000 euro sau variante :apartament sau teren plus diferenta.Tel.-0742181103

INCHIRIERI :

-Preluam ptr.inchiriere apartamente cu 1,2,3cam, mobilate sau nemobilate. Comision 0% ptr.proprietar
-2 DEC.,Mazepa,vedere str.Brailei,mobilat,utilat,AC. Pret:200euro/luna plus o luna garantie.Tel.-0742181103
-3DEC.,Micro 18,et.7/10,nemobilat,G+F+P,contorizat. Pret:600,00lei/luna/neg. plus o luna garantie. Tel.-0742181103
-3DEC.,I.C.Frimu,et.2/4, mobilat, utilat lux, CT. Preţ: 250 euro/luna/neg. plus o luna garantie. Tel.-0742181103
-Spatiu Comercial , str. Traian, sup.t.-60mp cu 400,00euro/luna/neg. sau sup.t.-100,00mp.cu 500.00euro /luna/neg. Spatiul este amenajat, are toate utilitatile si este pretabil pt.comert sau birouri.Tel.-0742181103

Spatii comerciale de inchiriat

str Domneasca, nr 25

Pretabil pentru sports'bar, restaurant cu posibilitate terasa in curte interioara ... dar nu limitam posibilitatile

Conditii deosebite pentru parteneri seriosi

Relatii la 0745.637013

EUROCOMFORT

E-mail: euro_comfort_2006@yahoo.com

str. Brăilei nr. 165, Ţiglina 1, bl. A3, ap. 18, parter

Vânzări apartamente 0740.55.84.02; 0745.655.818

Gars Port etaj 3/7 grup sanitar, modificata, ac, libera g f	-41.000 lei
2 dec M 21 3/10 simplu, balcon, stradal, curat	-115.000 lei neg
2 cam Tig.2 etaj ¾, simplu, curat, balcon buc+sufragerie	-125.000 lei
2 dec M 18 etaj 6/10, modificari, tm g f 54mp	-145.000 lei neg
2 dec M 13 p/4 balcon, simplu, curat, confort 1	-145.000 lei neg
2 dec Sidvest etaj ¼ centrala, tm, 2balcoane, amenajat	-155.000 lei
3 cam Tig.1 ¾ 2balcoane, geam la baie, liber, curat	-132.000 lei
3 dec Sidvest ¼ simplu, curat, liber	-165.000 lei neg
3 dec M 21 parter, confort 1, balcon, curat, liber	-175.000 lei

Vanzari terenuri 0745.655.818

- Vanatori 420 mp d-15 m, drum asfaltat, gaz, current -8.000 Eur
- Vânători -DN 26 500 mp, d - 15m, toate utilităţile -13.000 Eur
- Vanatori 550 mp, d-19m, drum pietruit, gaz, current -8.000 Eur
- Arcasilor 500 mp d-17m, toate utilitatile, lg. Viva -80 Eur/mp

Vanzari case 0745.655.818

- Vila Complex Brates Lake 400mp teren, 220mp construiti, 4 camere, 2 bai, toate utilitatile, priveliste spre lacul Brates, semimobilata, pret 170.000 euro sau variante
- Vila Vanatori, 400mp teren, 200mp construiti, 3 camere,2bai, apa, curent,fosa,put forat, pret 55.000 Eur

• Proprietar, inchiriez apartament 3 camere, ultracentral, complet mobilat si utilat, pret 900 RON. TEL 0745213838 (13766)
• Apartamente 1 cameră lux, Faleză, regim hotelier. 0744793223. (14069)
• Închiriez apartament, zonă liniştită, plata lunar. 0740123014. (14293)
• Închiriez apartament mobilat/ nemobilat. Tel. 0757082323, 0742634633. (14299)
• Închiriez garsonieră şi apartament mobilat sau nemobilat. 0747854893. (14301)
• Închiriez apartamente şi garsoniere mobilate/ nemobilate. Tel. 0742407235. (14302)
• Persoană fizică închiriez apartament 2 camere, Ţiglina 1, mobilat, utilităţi, CT, AC. Relaţii 0744590469. (14345)
• Închiriez garsonieră A2, Ţiglina I, et. 2. Telefon 0755352219, 0769855750. (14529)
• 3 camere mobilate lux, 400 euro. 0749374726. (14610)
• Închiriez apartament 2 camere, mobilat, zonă centrală, (P-uri). Tel. 0753071024. (14616)
• Primesc în gazdă, la casă. 0751976096. (14693)
• Închiriez garsonieră mobilată sau nemobilată. 0747144692. (14751)
• Primesc în gazdă. Tel. 0786606159, 0770692742. (14791)
• Închiriem 3 camere, Micro 19. 0744363189. (14824)
• Închiriez ap. 2 camere în Anghel Saligny, complet mobilat şi utilat, 800 lei /lună. Tel. 0748323421. (14839)
• Închiriez apartament 1 cameră mobilat, utilat, central, lângă IPJ. 0744639142. (14864)
• Garsonieră mobilată, 500 lei, nemobilată, 400 lei. 0742989437. (14891)
• Apartamente mobilate/ nemobilate toate zonele. 0742989437. (14893)
• Inchiriez cameră la o familie. 0720569496. (14992)
• Închiriez garsonieră mobilată, Ţiglina I. 0743890705. (14996)
• Persoană fizică închiriez ap. 1 cameră. Tel. 0752339503. (15012)
• Închiriez două camere+ hol, la curte+ gaze. 0740382011. (15030)
• Birou A, garsonieră nemobilată I, Ţig. 1. 0733141444. (15068)
• Primesc în gazdă. Tel. 0236474603. (15071)
• Închiriez 2 camere, nemobilate, str. Mihai Eminescu 156. Tel. 0740859236. (15109)
• Apartament 2 camere, decomandat, utilat, mobilat, zonă centrală. 0753142596. (15114)
• Închiriez ap. 1 cameră, mob., cartier I.C.F, la tineri căsătoriţi. Plata anticipat. Tel. 0743576965. (15122)
• Garsonieră, Ţiglina 1, A-uri, etaj 1, pentru birouri, 130 euro/lună discutabil. 0747.99.99.50. (15148)
• Închiriez ap. 2 camere parter, sau regim hotelier. 0748995719. (15159)
• Închiriez apartament o cameră ultracentral, utilat, mobilat, spaţios. Tel. 0754820995. (15225)
• Caut să închiriez garsonieră semimobilată. Tel. 0758348260. (15267)
• Închiriez apartament 1 cameră, regim hotelier. 0745800424. (15290)
• 2 camere mobilate lux, 200E, 0752627723. (15321)
• Garsonieră îmbunătăţită, Ţiglina 100E, 0758331449. (15322)
• 1 cameră nemobilată Privilege 150E, 0752627723. (15323)
• 3 camere M14, mobilat şi utilat, 650 lei. 0754321831. (15345)
• Primesc în gazdă un băiat, la casă. 0764470621. (15351)
• Apartament mobilat, nemobilat, curat. 0726787528. (15352)
• Primesc în gazdă, str. Războieni 137. Tel. 0752002966. (15376)
• 2 decomandate Mazepa, mobilat, utilat complet, 650 ron. 0754/267318 (15396)

Închirieri Oferte
Spaţii comerciale

• Închiriez spaţiu comercial în Galaţi, urgent. Telefon 0724036716, 0724281455. (3640)

S.C. PRODVINALCO S.A. oferă spre închiriere SPAŢII COMERCIALE situate pe str. G. Coşbuc, nr. 257. Relaţii şi detalii la telefon 0741 110 311

• Închiriez spaţiu comercial, staţie Micro 19 (Neacşu), S+1+2, total sau parţial. Acces individual. Telefon 0744375988, 0744637829. (13716)
• Închiriez spaţiu comercial, SP= 100 mp. tel. 0741346812. (13773)
• Închiriez spaţii birouri, zona Tribunal. Telefon 0753609150. (13817)
• Închiriez sau vând afacere la cheie! 100 mp în Piaţa Centrală! Tel. 0742694349. (13931)
• Închiriez birou open space, zona Potcoava, 100 mp, cu baie şi bucătărie, complet utilat şi mobilat lux, 700 E/ lună (preţul include utilităţile). 0748375191. (13983)
• Închiriem spaţiu comercial central. Tel. 0236411861, 0736640723. (14001)
• Birouri 20- 50 mp, depozite 50- 600 mp, depozit frig 7,5 mp. 0745594763. (14159)
• Spaţiu 90 mp, str. Siderurgiştilor colţ cu Doja. Tel. 0788600301. (14382)

AVANTAJOS. Spaţii de producţie şi depozitare. Camere refrigerare. Telefon: 0748.500.900

• Spaţiu comercial 70 mp, utilităţi, 380 V, fost covrigărie, Piaţa M17 (Ruşilor), vad. 0746709019. (14598)
• Spaţiu comercial 65 mp, utilităţi, piaţa M17 (Ruşilor), vad excelent, convenabil. 0746709019. (14600)
• Închiriez spaţiu comercial Centru, 50 mp, 300 euro. Tel. 0722784510. (14605)
• Închiriez spaţiu 65 mp, la curte, Micro 17, curent 380, aer condiţionat, centrală, termopan. Tel. 0745281291. (14794)
• Închiriez spaţiu 60 mp, Centru, pretabil birouri, cabinete. Tel. 0744779364. (14822)

• Închiriem spaţii comerciale complet amenajate, diferite dimensiuni, pretabile pentru orice activitate, în Complex Flora. Tel. 0742076125. (14860)

• Ofer spre închiriere spaţiu comercial, stradal, 110 mp. 0744933296. (14914)
• Închiriez garaj, spaţiu depozitare, atelier PVC. Tel. 0754256421. (14985)
• 2 spaţii comerciale, 20 mp= 800 lei, 16 mp= 700 lei, ultracentral. 0726527471. (15004)

Vânzări Case

• Casă la roşu, Centru Schela, utilităţi. 0734263898. (14679)
• Vând casă com. Grindu (Pisica), jud. Tulcea. 0757428318. (14687)

• Vând vilă la cheie, toate utilităţile, Arcaşilor, zona Club Viva, suprafaţă 330 mp, 135.000 E. 0722387376. (14622)

• Vând casă nouă, Odaia Manolache, sc =120, st =2300, preţ 36000 E sau schimb ap. 0746484218. (14700)
• Vând casă Fârţăneşti, 17000 E. Tel. 0742132661. (14702)
• Vând casă com. I.C.Brătianu. Tel. 0763589577. (14750)
• Vând casă+ vie 3200 mp. Tel. 0336885624. (14767)
• Vând casă lângă Metro, 38.000 E, neg. 0722487770. (14779)
• Vilă la roşu Smârdan, variante apartament. 0747870424. (14793)
• Ocazie! Vând vilă zonă liniştită, preţ negociabil. Tel. 0763745527. (14886)
• Vând sau schimb casă în com. Vădeni, jud. Brăila, 1800 mp, toate utilităţile cu garsonieră în Galaţi. Tel. 0736390948, 0753156625. (14850)
• Casă Şendreni, P+M, utilităţi, SC= 130 mp, ST= 550 mp, 35.000 E. 0741628646. (14917)
• Vând casă cu teren, com. Vârlezi. Variante. 0748217545. (14927)
• Vând casă, teren 1200 mp, Od. M. 0742598002. (14939)
• Vând casă Şendreni. Accept şi cu „Prima Casă". Tel. 0743476284. (14949)
• Vând casă comuna Scînteieşti. 0727243969. (14979)
• Vând casă Tuluceşti, DN 26, p+m, utilităţi: apă, gaze şi electric. 0740028092. (14991)
• Vând casă la gata, Micro 17, p+e+m, st =200 mp, su =250 mp. Tel. 0740674131. (15042)

• Vând casă Şendreni, teren 750mp, p+m, 90 mp/ nivel. 0741048367. (15048)

• SC vinde case la cheie începând de la 70.000 E. 0733449100. (15086)
• Vilă Vânători P+1, la roşu, 43.000 euro, preţ negociabil la vizionare. 0740087567. (15102)
• Vilă Vânători P+1, construcţie „Porotherm", CT pe lemn, termopane, instalaţii electrice+ sanitare. Preţ negociabil la vizionare. 0752941167. (15103)
• Vând casă cu teren 512 mp, urgent, str. Dragoş Vodă nr. 2. Tel. 0753673272. (15131)
• Vând vilă nouă, liberă, la cheie, 175000 euro neg. Tel. 0744641933. (15141)

• Vilă nouă, la cheie, zona Bănci. 0744796070. (15181)

• Vând casă Balinteşti, în 2 rate. 0745070500. (15205)
• Vând casă sat Vameş Galaţi, 5 camere, dependinţe, teren 2160 mp, 110000 lei negociabil. Telefon 0721246602. (15209)
• Vând casă com. Smârdan. Tel. 0755777576. (15222)
• Vând casă cărămidă, Dogăriei 114. 0749865465. (15296)
• Vând casă com. Schela, 7 cam. +magazii, teren 2000 mp, utilităţi inclusiv gaze. Tel. 0749903412, 0236828166. (15302)
• Vând casă com. Braniştea. Tel. 0741545680. (15301)
• Vând casă 120 mp, sc=65 mp, cu 2 camere, baie, bucătărie, hol, str. Libertăţii. Tel. 0757729756. (15336)
• Vând casă Şendreni. Tel. 0748643297, după ora 18,00. (15354)

• Vând casă str. Domnească/ Gării, p+1, parter spaţiu comercial, etaj 5 camere, SC= 442 mp. Telefon 0722562629. (15361)

• Casă sat Vasile Alecsandri. Tel. 0748756834. (15369)
• CASA IN LOC. SIVITA LA SOSEA, APROX.1800 MP. TEREN, URGENT -0763865053. 0751842318. (15388)
• Casă 4 camere, termopan, apă, 1000 mp la şosea Frumuşiţa, 85000 lei schimb apartament sau garsonieră Galaţi. 0745995858. (15397)

Schimburi Imobiliare

• Schimb sau vând teren casă 1300 mp, la Centură. Exclus firme. Tel. 0757206280. (14358)
• Ocazie! Schimb casă ţară cu apartament oraş. Preiau datorii. 0751392922, 0727437041, 0755866148. (14500)
• Schimb apartament o cameră cu apartament 2 camere. Ofer diferenţă. 0747891410. (14699)
• Schimb vilă Metro cu garsonieră sau apartament +diferenţă. 0747144692. (14748)
• Schimb ap. 3 camere dec., et. 3, Ţiglina 3, bloc Bujor, pentru 2 camere +diferenţă. Tel. 0721659254. (15220)
• Schimb casă în Isaccea jud. Tulcea, dependinţe, 3000 mp cu apartament 2 camere Galaţi, et. 1,2, balcon sau vând casa. Tel. 0240540868. (15254)

Închirieri Cereri
Apartamente

• Căutăm apartament curat pentru termen lung. 0744123498. (14290)
• Închiriez 2 camere la casă, bucătărie şi baie separată. 0745183424. (15119)

Închirieri Oferte
Apartamente

• Închiriez apartament. 0236471202, 0744604952, 0722.317309. (8705)
• Ofer spre închiriere, pe termen lung, apartament o cameră, mobilat. Relaţii 0729981907. (10972)
• Închiriez 2 camere regim hotelier. Telefon 0751407777. (12851)
• Apartament 3 camere Mazepa I, et. 1, mobilat, garanţie 1 lună. 0744626827. (13229)
• Apartament o cameră, Faleză. Regim hotelier, lux. 0754788946. (13331)
• Apartament o cameră, lux. Regim hotelier, central. 0746753713. (13332)

• Închiriez apartament 3 camere Centru, vedere Dunăre, mobilat, utilat modern, CT, AC. Tel. 0743989667. (13477)

• Apartament 2 camere Domnească, curat, nemobilat. 0740504638. (15422)

nou!
Peste 43.000 de cititori virtuali / lună
Peste 43.000 de potenţiali clienţi pentru tine
Viata Libera - Galati, ROMANIA
Reclamă în „Viaţa liberă" - ediţia on-line
Caută acum !
Address www.viata-libera.ro

IMOBILIARE

IMPORTANT!
PROGRAM MICA PUBLICITATE
LUNI - VINERI 8⁰⁰-17⁰⁰
SÂMBĂTĂ, DUMINICĂ 9⁰⁰-12⁰⁰

Atenţie! Pentru mare publicitate contactaţi DEPARTAMENTUL PUBLICITATE:
Galaţi, str. Domnească nr. 68, tel: 0236 460719 e-mail: pub@viata-libera.ro, www.viata-libera.ro

VREŢI SĂ VĂ FACEŢI RECLAMĂ? SUNAŢI LA Tel. 0236460 719, Fax 0236460 875

APARTAMENTE NOI DE VÂNZARE ÎN

BLOC ATENA

SITUAT PE FALEZA SUPERIOARĂ
CARTIER MAZEPA II

* IMOBILUL CU O ARHITECTURĂ DEOSEBITĂ, EXECUTAT CU MATERIALE DE O FOARTE BUNĂ CALITATE, CU O STRUCTURĂ DE REZISTENŢĂ REALIZATĂ PE PILOŢI DIN BETON ŞI IZOLAT TERMIC.

VĂ OFERIM APARTAMENTE CU:
- 3 CAMERE – SUPRAFAŢĂ 114 – 124 MP;
- 4 CAMERE – SUPRAFAŢĂ 144 – 180 MP.

• ORICE APARTAMENT AI CUMPĂRA VEI AVEA O PRIVELIŞTE FEERICĂ.
• VINDEM TEREN, COMUNA VÂNĂTORI, SAT COSTI, ZONA COŞARELOR, 450 MP, DESCHIDERE 16 ML, 35 EURO/MP.
• RELAŢII LA TELEFON 0745 602 893.

VÂND SPAŢIU 69 MP, CENTRU, ADECVAT BIROU. RELAŢII LA 0729550315.

Închirieri Oferte
Spaţii comerciale

• Ofer spre închiriere spaţiu comercial 22 mp, în M19, str. Brăilei. Tel. 0758339615. (15088)
• Cedez spaţiu comercial Micro 17. 0744994221. (15180)
• Vilă la cheie pretabil grădiniţă, clinică medicală, casă avocatură, zona Bănci. 0744796070. (15182)
• Închiriez spaţiu comercial bar sau diverse, 60 mp, foarte ieftin, 500 lei/ lună. Tel. 0722500087. (15258)
• Închiriez sau vând spaţiu comercial utilat şi mobilat coafor. Tel. 0743613429. (15265)
• Închiriez /vând spaţiu comercial, Micro 17, strada Oltului, 100 mp, stradal. 0748.249.810. (15279)
• Închiriez 135 mp Micro 17, str. Oltului, lângă Lineliv. 0723376904. (15287)
• Asociaţia de Proprietari nr. 252 Bis, str. Brăilei nr. 157, bl. A7, ap.11, telefon 0743851308, oferă spre închiriere spaţii publicitare (banere, afişe, antene) situate la bl. M1 din b-dul G. Coşbuc colţ cu str. Brăilei. (15366)

Vânzări Terenuri

• Vând lot casă, sat Costi. Telefon 0755525417. (5249)

Vând loturi de casă sat Costi. Telefon: 0745 345311

• Vând 8600 mp în Tuluceşti, intersecţia galaţi- Cuca, preţ negociabil. Telefon 0745765559. (11011)
• Proprietar vând teren Costi şi Galaţi. 0740099682. (11484)
• Vând loturi de casă DN26, Vânători, 14 E/mp. Tel. 0721209753. (11786)
• Vând vetre casă Vânători, str. Mărului. 0745393679. (12409)
• Vând teren cu imobil degradat, 240 mp, toate utilităţile, Ţiglina 2, în spate la Pedagogic. 0748053462. (12514)

• Vând/ închiriez- variante -5000 mp zona Tirighina. Preţ forte convenabil. 0745648746. (13524)

• Vând loturi casă de 500 mp Vânători. 0758963497. (13793)
• **Vând 200 mp teren liber, Micro 17, zona Piaţa Ruşilor. 0753774060. (13814)**
• Proprietar 454 mp, betonat, utilităţi, SNG. 0744793223. (14072)
• Gorgova (Delta Dunării) 2000 mp cu 3 casuţe lemn şi foişor, 15 euro/ mp, negociabil. 0744581394. (14104)
• Loturi teren casă sat Costi, utilităţi. 0742091500. (14185)
• Teren 400 mp, Coşbuc, casă demolabilă 220 mp, Revoluţiei. 0767715546. (14212)
• Vând loc casă 2200 mp, com. T. Vladimirescu Galaţi. Tel. 0723313650. (14233)
• Loturi casă în cartier rezidenţial, lângă Metro, toate utilităţile, 24000 mp. Tel. 0743962282. (14242)
• Vând teren 7.119 mp, intravilan Vânători, 10 euro/mp, negociabil. Telefon 0767870865. (14333)
• Vând 15000 mp, deschidere 62 m cu utilităţi în Vânători, 10 euro /mp negociabil. Tel. 0742143165. (14361)
• Vând teren 20 ari Tătarca, toate utilităţile, ieşire la DN 26. 0766530106. (14375)
• Vând teren 350 mp, str. Morilor. Tel. 0762202511. (14435)
• Teren Arcaşilor, toate utilităţile, 65 euro/mp, 0754209310. (14464)
• Vând teren intravilan sat Costi, zona biserică, toate utilităţile. Telefon 0745630854. (14488)

• **Vând teren 10.000 m.p. zona Atlas, informaţii la telefon 0740214089. (14507)**
• Vând teren 180 mp, utilităţi, apă, canalizare, curent, gaze, strada Alexandru cel Bun. 0749500793. (14641)
• Vând teren Micro 17, 150 E/ mp, str. Vădeni 44. Tel. 0753844256. (14642)
• Proprietar 1000 mp, 20 mlx 50 ml, M. Kogălniceanu (Smârdan). 0747410700. (14681)
• Intravilan 400 mp Arcaşilor, acces alee privată. 0747410700. (14682)
• Vând teren 2700 mp intravilan extindere, în com. Folteşti. Facilităţi; curent electric, apă potabilă, gard tablă. Tel. 0752926686. (14752)
• Vând vatră casă cu utilităţi, sat Odaia Manolache, com. Vânători. Tel. 0745349272. (14759)
• Vând teren str. Arcaşilor, 800 mp, zona Viva. 0744598999, 0744505576. (14778)
• Vând teren sat Costi, zona vile. Tel. 0746473785. (14785)
• 1000 mp intravilan Kogălniceanu, variante auto. 0747870424. (14796)
• Teren sat Costi, Turturelelor, 20 E. 0760664506. (14805)
• Teren sat Costi, 500, 1000 mp, 10 E. 0760664506. (14807)
• Teren sat Costi, 4000 mp, 7 E. 0760664506. (14809)
• 500 mp Arcaşilor, utilităţi, 90 E. 0745300011. (14845)
• 1000 mp Bariera Traian, stradal. Tel. 0745528903. (14856)
• Vând teren casă, 170 mp, str. Unirii nr. 29. Tel. 0745667097. (14988)
• Vând teren intravilan 710 mp, zona Şantierul Naval, str. Nordului. Tel. 0745031112. (15002)
• Vând teren zona sat Costi. Tel. 0751024540. (15047)
• 2 loturi de 1250 mp, pe malul lacului de acumulare Valea Uzului, jud. Bacău, zonă superbă, 3 euro/ mp, sau schimb cu Sprinter sau LT. 0745057309. (15052)
• Vând teren în Galaţi, Micro 17, 500 mp, deschidere 19 ml, zonă bună. 0747854893. (15089)
• Vând teren casă 2000 mp, Delta Dunării, Gorgova. 0745991666. (15217)
• Vând teren Calea Prutului, 2000 mp. 0740339669. (15218)
• 500 mp cartier vile Smârdan. Tel. 0741677350. (15227)
• P.f. vând teren 264 mp Mazepa, d =10 m sau schimb cu apartament 2 camere +diferenţă. Tel. 0770728142. (15233)
• Teren 2300 mp Vânători, intabulat, construibil, 7 E/ mp, negociabil. Telefon 0740124609. (15250)
• Vând teren pentru microfermă, 1,6 hectare, la şosea comuna Vânători, vizavi Beyler. Telefon 0744423391. (15255)
• Vând teren intravilan Bereşti. Tel. 0757624100. (15269)
• Vând teren 1.200 mp pe Lozoveni- 147 E/ mp şi teren 10.000 mp pe Centură- 38 E/ mp, negociabil. 0725926401. (15270)
• Strada Ştiinţei- 350 mp, dreptunghi, viran, toate utilităţile. 0744527191. (15280)
• Proprietar vând loturi case, sat Costi, cu utilităţi. 0749466018. (15348)
• Vând teren 2300 mp, 10 E/mp, şos. Gârboavele (lângă utilităţi) şi 2000 mp, 9 E/mp, intersecţia Gârboavele -Tuluceşti. Tel. 0766464252. (15377)
• 215 mp d=14ml, la stadionul Oţelul, 0748867345. (15401)
• Vând teren Bădălan 453 mp, vizavi de Piaţa Ruşilor, superpreţ. Tel. 0745954400. (15406)
• Teren pentru casă, str. Tecuci (Maşniţă), utilităţi. 0742502502. (15414)

Cumpărări Terenuri

• Cumpăr teren agricol în judeţul Galaţi. 0722384539. (14525)
• Cumpăr teren agricol 2000- 3000 mp, lângă lizieră pădure de stat, judeţ Galaţi. Tel. 0723247367. (14639)
• Cumpăr 500 -700 mp în Vânători, ofer 8-10 E/mp. 0743345424. (15016)

• Cumpăr teren, 1000 mp, sat Costi. 0748.265.105. (15283)

Vânzări Spaţii
Comerciale

• Bar „2 Măgari", cu societate, complex Siret, 38.000 euro. 0751167540. (13912)
• Spaţiu tip hală cu vad, ideal pt spălătorie auto, str. Oltului, mag. Lineliv. 0744526425. (14105)
• Spaţiu cu vad la stradă, P+1= (100+ 100) mp, str. Oltului, mag. Lineliv. 0744526425. (14106)
• Spaţii birouri 350 mp, 500 euro /mp. Tel. 0743099677. (14381)
• Vând magazin 70 mp, curte- casă (pretabil birouri). Tel. 0749864411. (14410)
• Vând spaţiu comercial Micro 17. Tel. 0746532224. (14437)
• Vând bar cu terasă, variante apartament +diferenţă. 0757557006. (14765)
• Vând 6400 mp Tuluceşti, cu hale, atelier+ anexe (1400 mp construiţi), platformă betonată, utilităţi, 18 euro negociabil, posibilitate rate. Tel. 0744559651. (14851)
• Vând sau închiriez spaţiu comercial 53 mp. Tel. 0745314758. (15274)
• Vând cafe bar, 80 mp, Micro 17. 0740808257. (15277)
• Vând spaţiu comercial 500 mp +depozit 200 mp, preţ 550 E/mp negociabil, construcţii noi pretabile pentru utilizări multiple: spaţii birouri, depozit. Telefon 0753629783. (15314)
• Vând garsonieră cu extindere, transformat spaţiu comercial, 40 mp, parter, A-uri. Tel. 0788364858. (15334)

• **Spaţiu 120 mp, Micro19, Oţelarilor, 0757580064. (15423)**

Matrimoniale

• Romantic, modest, 39, caut o relaţie stabilă. 0724475169, SMS. (15330)

Oferte servicii

• Romconsult-Bucuresti selectioneaza personal tehnic (tehnicieni,maistrii,mecanici,ingineri tehnologi si PLC SIEMENS) pentru a lucra la un combinat siderurgic in strainatate. Relatii ing.Busila tel.0720019847,0213300535 int.1316 (14350)

CASINO ROYALE
Angajează:
Operatoare jocuri electronice.
Relaţii la telefon: 0751 053901.
CV-uri se depun la JEANS SHOP Micro 19.

• Angajăm ospătăriţă şi ospătăriţă pentru week-end. Telefon 0734587790. (14390)

NEW VIDEOCHAT LEGAL
angajează personal feminin cu sau fără experienţă
Oferim: aparatură modernă, vestimentaţie, plata zilnic sau săptămânal.
BONUS 100 EURO la angajare
Telefon: 0756706729

• Reprezentante Oriflame, trei cadouri la înscriere. Tel. 0751220615. (14438)

• Şcolarizăm agenţi pază şi intervenţie. Relaţii 0740030048. (14443)

• Pensiune Delta Dunării angajează ospătari şi cameriste. Relaţii la tel. 0751220612. (14444)

• SC angajează femeie pricepută în bucătărie. Tel. 0751708589. (15404)

• SC Pamiga Est angajează proiectanţi instalaţii electrice, AMC şi piping. CV-uri la personal@pamiga.ro. Relaţii suplimentare la 0236458845. (14467)

• SC angajează fierari betonist, cu experienţă. Tel.0236434401,0757463813. (14469)

Căutam bucătar cu experienţă în preparate bucătărie chineză. CV la restaurant Alltime sau pe email restaurantalltime@gmail.com.

• SC angajează frizer(iţă). Telefon 0724230671. (14491)
• Companie medicală angajează chimist, biolog, biochimist şi medic laborator. Tel. 0788784522. (14521)

SC ANGHEL NG SRL CU SEDIUL ÎN ŞENDRENI ANGAJEAZĂ MECANIC UTILAJ GRAIFER (AVÂND COMENZI IDENTICE CU CELE ALE EXCAVATORULUI) PENTRU ÎNCĂRCARE-DESCĂRCARE FIER VECHI. SE OFERĂ SALARIU NET 1200 LEI, CONTRACT DE MUNCĂ, TRANSPORT ASIGURAT. SE CERE: SERIOZITATE MAXIMĂ, RESPONSABILITATEA LOCULUI DE MUNCĂ. RELAŢII LA TELEFON 0236-820073.

• Angajez vânzătoare magazin alimentar. Tel. 0236310500. (14535)

• Societate comercială specializată în mase plastice angajează necalificaţi cu cunoştinţe în domeniul utilajelor şi maşinilor industriale fixe. Tel. 0743629004. (14541)

• Inchiriez post manichiură. Telefon 0740177725. (14553)

Bella Casa angajează pentru depozit feronerie mobilier&pal:
GESTIONAR
Responsabilităţi:
- coordonarea activităţii din depozit;
- organizarea spaţiilor de depozitare;
- gestionarea mărfii: recepţie intrări/ieşiri folosind programul informatic existent;
- pregătirea, verificarea şi livrarea mărfii.
CV-urile se pot trimite pe e-mail office@bella-casa.eu sau la sediul firmei de pe str. Tecuci nr. 288.

• Societate angajează asfaltatori, pavatori şi finisori. Cerinţe: calificare şi experienţă. Relaţii la telefon 0236448880, după ora 11.00. (14554)

• **Angajăm şef service cu experienţa necesară în domeniu pentru maşini până în 3,5 t. Rel. tel. 0236448044, între orelee 10.00-14.00. (14562)**

• **Angajăm vânzătoare pentru magazin alimentar. Rel. tel. 0236448044, între orele 10.00-14.00. (14563)**

• **Angajăm asistentă maneger. Rel. tel 0236448044, între orele 10.00- 14.00. (14564)**

• Casino „MAXBET" angajează supraveghetori sală. Trimite CV +poză la adresa de email: maxbetgalati@gmail.com. (14566)

• Angajez vânzătoare chioşc mixt. 0747595593. (14569)

Societate Comercială angajează personal cunoştinţe aprofundate de limba engleză. Relaţii la telefon 0236.493566. Transmiterea CV-ului la următoarea adresă de mail: scintest_galati@yahoo.com.

• Societate angajează lăcătuşi, sudori şi necalificaţi pentru lucrări în Şantierul Naval. Relaţii telefon 0236416366. (14655)

Dorim colaborare cu animator sală pentru petreceri copii. Telefon 0752 529409.

• Firmă angajează schelari cu experienţă pentru platforma ArcellorMittal. Tel. 0741671452. (14658)

SC ANGHEL NG SRL, cu sediul în Şendreni, angajează şofer profesionist cu atestat pentru maşini de mare tonaj (bene şi platforme). Curse locale. Se cere experienţă şi seriozitate. Se oferă contract de muncă, transport asigurat din Galaţi, salariul de 1300 lei net. Interviul zilnic la sediul societăţii. Relaţii la telefon 0236-820073.

• Angajez vânzătoare magazin alimentar. 0756296641. (14672)

Firmă de modelling angajează personal feminin ca chat-host.
Ai peste 18 ani şi cunoşti o limbă străină?
Pune-ţi în valoare cunoştinţele şi câştigă minim 800 Euro.
Plata zilnic sau bilunar.
Informaţii şi angajări telefonic la 0743.525.525 sau vizitează www.ChatGalati.ro

• Angajez personal fast -food, str. Brăilei nr. 122, carte de muncă. Tel. 0754907151. (14673)

• Societate internaţională de investiţii financiare recrutează în vederea angajării candidaţi cu studii medii. Relaţii la telefoane 0723573303, 0726373366. (14684)

• SC angajează şofer profesionist TIR, pentru comunitate, cu card tahograf. Tel. 0742068625. (14704)

• Caut îngrijitori animale cu cazare la fermă. Tel. 0723651438. (14722)

• **Angajez vânzătoare magazin alimentar mixt. Tel. 0756494812. (14729)**

• **SC Keros Design angajează tâmplar cu experienţă /montator. Tel. 0754055551. (14732)**
• SC Keros Design angajează asistent vânzări. E.mail: kerosdesign@yahoo.com. Tel. 0754055551. (14733)
• Societate comercială angajează tubulatori navali şi sudori tubulatură navală cu certificat de calificare. Tel. 0729221439. (14738)

• Brutărie angajează cocător cu experienţă. 0744642144. (14740)

• Societate comercială angajează muncitori necalificaţi pentru lucrări de drumuri în mun. Galaţi. Relaţii în strada Tecuci nr. 137, ora 15,30 -16,00. (14756)

• Angajăm conducători auto taxi, cu experienţă. Tel. 0742130033. (14768)

• Restaurant angajăm ospătăriţe, cu experienţă. Tel. 0768381355. (14783)

• **Angajez cosmeticiană şi maseuză cu experienţă, închiriez scaun frizerie, salon Rai (Centru). Relaţii tel. 0753936800. (14810)**
• Angajăm grataragiţă (mici) şi barmaniţă bar Micro 19. Tel. 0745362963. (14811)
• SC angajează bucătari. Tel. 0751708589, 0766657738. (14819)
• SC angajează zidari, dulgheri, fierari betonist, finisori, muncitori necalificaţi. Tel. 0752989371. (14821)
• Restaurant Libertatea angajează bucătar şi pizzar, cu experienţă. Tel. 0745002392. (14823)
• Închiriez etaj vilă Piaţa Centrală. Rel. tel. 0745991283. (14825)
• **Angajăm personal pentru întreţinere, zidari, rigipsari, faianţari, tâmplari. Tel. 0755216145. (14838)**
• **Restaurant Ca Jou angajează ajutor bucătari, barmani, ajutor ospătari. Interviu zilnic ora 17.00. Tel. 0236416722. (14841)**
• Angajez tinere cu vârsta de peste 18 ani ca dansatoare club. Condiţii avantajoase ce vor fi negociate ulterior. Asigur cazare gratuită. Contact la telefon 0754432418 sau e-mail: clubcristi@gmail.com. (14842)
• Caut persoană îngrijire bătrână, fără obligaţii, Tg. Bujor (Moscu). Telefon 0740030825. (14844)
• Angajez coafeză cu minimă experienţă. Tel. 0743938820. (14852)
• Angajez vânzătoare chioşc non-stop, cu carte de muncă, salariu 900 lei net. Relaţii la chioşcul din staţie bus Potcoava de Aur, ora 19,00. (14862)
• Angajez vulcanizator. Tel. 0740058363. (14876)
• Angajăm şofer cat. B,C. Tel. 0752352014. (14879)
• SC Eliseea Star angajează bucătari cu experienţă. Telefon 0744852754. (14882)
• Restaurant zona Centru, angajează pizzar, ospătar, bucătar, ajutor bucătar, spălător de vase, promoţia 2008- 2012. Domnească nr. 87, orele 13.00- 16.00. (14887)

• **Bamen Services SRL angajează instalatori cazane lemn şi aer condiţionat, experienţa în domeniu este obligatorie. Vă rugăm să ne trimiteţi CV pe e-mail: office@bamen.eu, fax 0336802201. Relaţii suplimentare la tel. 0336802200. (14892)**

• SC angajează agent de turism+ şofer B, C, D, E. 0236488000, 0336417961. (14897)
• Angajez vânzătoare chioşc. Telefon 0747975127. (14902)
• Societate comercială angajează vulcanizator auto. 0744933296. (14909)
• Societatea Gil Radu angajează vânzătoare, Micro 21, apropiere Billa, str. Oţelarilor. Relaţii 9.00- 16.00. Salariu 900 lei. (14913)
• Angajez ospătăriţe şi bucătărese pentru Litoral. 0743618057. (14938)
• Patiserie angajează ajutor patiser cu şi fără experienţă. Tel. 0745023838. (14942)
• Patiserie angajează urgent patiseră cu experienţă. Tel. 0745023838. (14944)
• **Service auto angajează INSPECTOR I.T.P cu experienţă, clasa II şi III. Persoanele interesate sunt rugate sa ne transmită C.V pe: truck_gl@yahoo.ro; (14945)**
• C angajează maseuze pentru salon masaj Bacău. Salariu atractiv plus bonusuri, cazare gratuită. Telefon 0769230039, mail/ id mess: cornelbucur007@yahoo.com. (14946)
• Magazin de haine sport angajează vânzătoare. Trimiteţi CV cu poză la tutysport@yahoo.com. (14950)
• S.C. INDEPENDENT PROTECT SECURITY S.R.L. angajează, în condiţiile legii, agenţi de pază şi agenţi de intervenţie posesori de permis conducere categoria B. Salarizare foarte atractivă. TEL. 0236311303; 0724054239. (14951)
• SC GAMACRIS PANIFICAŢIE angajează în condiţii avantajoase: frământător, modelator panificaţie, cocător, muncitor necalificat, patiser. Experienţa în domeniu constituie un avantaj. CV-urile se depun la sediul din strada Saturn nr. 13, între orele 8.00- 17.00. (14953)
• Angajez personal calificat pentru funcţia de lucrător comercial în magazin cu profil metalo-chimice, instalaţii sanitare, rog seriozitate şi profesionalism. Tel. 0723327497. (14958)
• Angajez vânzătoare tarabă Micro 17, legume-fructe. 0745798932. (14965)
• Restaurant Kreta angajează ospătari şi ajutori de bucătar. Relaţii tel. 0236471859, 0236413895. (14972)

• Angajăm pizzari- vânzători. Analize medicale+ curs igienă. 0751640280. (14982)

• Angajăm zidar. 0746058460. (14997)

• SC angajează ospătăriţe pentru cafenea. Rel. tel. 0745803269. (15000)

• Barmaniţă (operator jocuri), pizzar, femeie serviciu cu program parţial. Telefon 0744629997. (15015)
• **Spălătorie auto angajează personal cu experienţă. 0742804419. (15018)**
• Cafenea angajăm bucătar, ospătar, barman, cu experienţă. Tel. 0746168242. (15031)

• SC angajează bucătar (bărbat sau femeie) cu experienţă pentru un restaurant nou deschis. Salariu motivant. Rel. tel. 0723372912. (15034)

• Angajez tubulatori navali şi sudori în tubulatură, pentru muncă în străinătate. Tel. 0744700750. (15055)
• Angajez lăcătuşi constructori navali cu experienţă pentru Damen Galaţi şi STX Brăila. Tel. 0751414248. (15063)
• Angajez designer mobilier, croitor tapiţer, tâmplar mobilier. Tel. 0747320733. (15072)
• Angajez vânzătoare magazin alimentar. Te. 0751931522. (15073)
• Angajez mecanic agricol cu experienţă să folosească toată gama de utilaje agricole, să lucreze pe combină Laverta 250XL cu calculator, nefumător, antialcoolic, carte de muncă. 0743214508. (15076)
• Magazin incaltaminte Str.Tiglina II angajeaza vanzatoare, experienta 3 ani,sal. 900 lei+ bonusuri vanzari, mobil: 0727.88.11.04 (15085)

Mănâncă sănătos!
Carne Eco
Vindem
• porci vietnamezi în viu cu greutate netă între 50 şi 80 kg.
• purceluşi cu vârsta între 2 şi 4 luni
Relaţii la 0745643168 sau la e-mail: bratesprut@gmail.com
Brateş Prut Frumuşiţa

Societate comercială închiriază utilaje construcţii cu mecanic deservant:
- autobetoniere
- autobasculante
- buldoexcavatoare
- stivuitoare
- autopompă beton
- excavator
- automacara
- cilindru vibrocompactor

Pentru comenzi şi alte informaţii ne puteţi contacta la telefon 0745.346.037 sau pe adresa de e-mail terramargalati@gmail.com

Instituţia Prefectului – judeţul Galaţi,

cu sediul în strada Domnească nr. 56, organizează la data de 18.06.2012, ora 10,00 (proba scrisă) şi 20.06.2012 (interviul), concurs pentru ocuparea funcţiei publice de execuţie temporar vacantă de inspector superior la Serviciul Dezvoltare Economică, Strategii şi Programe Guvernamentale, Servicii Publice Deconcentrate.

Condiţii:
- studii superioare juridice, economice, tehnice, administrative cu diplomă de licenţă;
- vechimea în specialitatea necesară exercitării funcţiei publice – 9 ani;
- cunoştinţe de operare pe calculator.

Tematica pentru concurs şi relaţii suplimentare se pot lua de la Biroul Financiar Contabilitate, Resurse Umane şi Administrativ, telefon 0236462739 interior 29035.

Dosarele de înscriere la concurs se depun până la data de 14.06.2012 la Biroul Financiar Contabilitate, Resurse Umane şi Administrativ.

Nou-născuţi în ziua de 7.06.2012

1. *Severin Darius Alexandru*
2. *Burcuş Nectarie*
3. *Leţcae Mara*
4. *Alexa Corina Georgiana*
5. *Ciută Alexandru Ionuţ*
6. *Ivaşcu Gabriel Ionuţ*
7. *Toader Ruben Samuel*
8. *Alexandru Nicolas Marius*

• Companie de asigurări de viaţă şi sănătate, angajează, în condiţii foarte avantajoase, consultanţi finaciari cu experienţă în asigurări şi fără experinţă. cariere_asig@yahoo.com, 0751374758. (15079)
• SC angajează muncitori necalificaţi, vopsitori, sablatori, pistolari şi maiştri vopsitori, în domeniul naval. Relaţii la telefon 0236307646. (15105)
• Fast food angajează personal calificat, cu experienţă. 0745870826. (15110)
• Angajăm bucătari şi ospătari cu experienţă şi calificare. Interviul astăzi, ora 16,00, str. Portului, la poarta societăţii INTFOR. (15113)
• Societate comercială angajează croitoreasă cu îndemânare pentru confecţionarea de flori uşoare (decupat şi finisat). Relaţii la telefon 0754350350. (15121)
• SC angajează şef şantier. Condiţii: experienţă construcţii şi/ sau drumuri şi poduri, studii de specialitate. CV la e-mail: inginer.constructii@yahoo.com. (15124)

• **SC Menarom PEC SA Galaţi angajează tractorist. CV-urile se depun la sediul societăţii din Galaţi, Calea Prutului nr. 12 sau prin e-mail: office@menarom.ro. (15128)**

• ANGAJEZ MUNCITOR MANIPULANT PENTRU MAGAZIN LEGUME-FRUCTE. TEL. 0766660651. (15132)

• Inginer -tehnician în construcţii, antemăsurători, coordonări lucrări. officednmadm@yahoo.com. (15142)
• Persoană pentru vânzări tâmplărie PVC -Al, în magazin, numai cu experienţă. officednmadm@yahoo.com. (15143)
• Angajăm supraveghetori jocuri electronice cu experienţă. Relaţii la tel. 0720114450, 0741182403. (15145)
• Muncitori în zootehnie, Chitila- Ilfov. Ofer cazare şi masă. 0745149690. (15149)
• Tractorist sau lucrător mecanic. Ofer cazare şi masă. 0748496249. (15150)
• Societate transport marfă angajează şoferi TIR 20 tone pentru transport intern. Relaţii telefon 0771282760 sau 0745626474. (15151)
• Angajăm femeie pentru operare PC şi lucru pe teren în ArcelorMittal. Vizavi Autogară. (15157)

• **Societate comercială angajează excavatorişti pe halda de zgură în incinta ArcelorMittal. Telefon 0757756464. (15160)**

• SC angajează şef birou tehnic -compartiment construcţii; schelari cu autorizaţie valabilă; buldoexcavatorist. Interviul zilnic, între 8,00-15,00, pe bdul Coşbuc 432, vizavi de Galmopan sau relaţii la tel. 0236461751. (15188)
• Angajez şofer profesionist B,C,E pentru cisternă alimentară pe comunitatea europeană, cunoscător limba engleză, italiană sau franceză. 0756984200. (15190)
• SC Vega ´93 SRL angajează ospătari. Relaţii la telefon 0372361530. (15195)
• SC Vega ´92 SRL angajează ospătari. Relaţii la telefon 0372361530. (15196)
• Societate comercială angajează zidari, faianţari, rigipsari, fierari, buldoexcavatorişti. Tel. 0236322211. (15203)
• Angajez sudori CO2 sârmă plină şi sârmă tubulară, pentru deplasări pe şantier din ţară. Telefon 0741469739. (15210)
• Angajez agenţi pază cu atestat. Telefon 0751515400 între orele 8.00- 12.00. (15214)
• DEN BREEJEN ROMANIA angajeaza inginer constructii navale cu experienta, vopsitori industriali, sablatori, muncitori necalificati. Cv-uri la info@denbreejen.ro, tel. 0236/449808, 0236/449020 (15226)
• Angajez vânzătoare fast-food. 0751902457. (15289)

ROMPRINT
CASE DE MARCAT FISCALE
Preţuri începând cu 490 lei + TVA
NOUL PUNCT DE LUCRU !!!
Piaţa Centrală, str. Traian, nr. 69 (sediul Omnia, parter)
Tel/fax: 0236 317589

• **SC Menarom PEC SA Galaţi angajează lăcătuş construcţii metalice. CV-urile se depun la sediul societăţii din Galaţi, Calea Prutului nr. 12 sau prin e-mail: office@menarom.ro. (15237)**

• SC. FIROGAL SRL angajează sondor pentru deservire maşină de forat puţuri. Relaţii la telefon. 0236/477522 ; 0722686203. (15239)
• SC BRATES PRUT FRUMUSITA SA, Jud. Galati angajeaza combainieri agricoli cu cel putin 3 ani experienta. Cei interesati isi pot depune CV-ul la fax:0236.472.858 sau e-mail bratesprut@gmail.com (15244)

• **SC Vega ´93 SRL angajează în condiţii avantajoase: confecţioner -montator tâmplărie din aluminiu şi PVC. Relaţii la telefon 0236464116, 0740119900, int. 133, 134 de luni până vineri, între orele 7,30-15,30. (15248)**

• Companie naţională angajează personal pentru distribuţie materiale publicitare la cutia poştală. Relaţii la telefon 0734440367 sau 0236313308, între orele 10,00-17,00. (15252)
• Angajez vânzătoare cu experienţă magazin alimentar. Tel. 0748304260. (15257)
• Angajăm absolvenţi 2012, deţinători curs PSI, post vacant secretară. CV-urile se depun pe intermedia_galati@yahoo.com. (15281)

• Angajăm permanent persoană fără obligaţii pentru îngrijire şi companie persoană cu dizabilităţi fizice. 0729027466, 0745312460. (15288)

• Angajez barmaniţe. Tel. 0743616354. (15304)
• SC angajează tehnician IT pentru reumplere cartuşe de imprimantă. CV-uri pe office@dlc.ro (15327)
• **Angajăm şofer distribuitor. 0741209920, între orele 8,00-16,00. (15335)**
• Societate comercială angajează meseriaş amenajări interioare. 0756613985. (15347)
• SC angajează instalatori. Telefon 0371407877. (15353)
• Angajăm şoferi taxi, permis minim 2 ani, seriozitate, atestat -avantaj. 0745640490. (15367)
• **Selectez 5 persoane dinamice în vederea certificării profesionale şi a angajării într-un domeniu cu potenţial deosebit. CV la cv.managervanzari@gmail.com (15371)**
• ANGAJEZ TAXIMETRIST CU ATESTAT SI EXPERIENTA AS,ANUNT DOAR PENTRU OAMENI SERIOSI.0748200070 (15380)
• SC ANGAJEAZA URGENT LACATUSI EXPERIENTA PODURI RULANTE PENTRU LUCRARI IN AMG.RELATII INTRE ORELE 9-13 LA TELEFON 0236427776. (15381)
• Angajez pizzar cu experienţă pentru cuptor pe lemne. Tel. 0758308490. (15387)
• Cabinet medical angajez asistenta medicala. Depunerea CV-urilor (cu poză), pe adresa de email: goreavalerii@yahoo.com sau la cabinet la adresa: str. Roşiori nr. 4, bl. BR16A, ap. 132. Relaţii la telefon: 0749184602. (15421)

Fondat 1989
Viaţa liberă
Cartele Pre Pay: Orange, Vodafone, Romtelecom la cele mai bune preţuri, prin cea mai mare reţea de difuzare din Galaţi
Împreună pentru comunicare
ROMTELECOM
Cartele telefonice:10,50 RON
Cartele telefonice: 15 RON
preţuri valabile în reţeaua de difuzare a ziarului Viaţa liberă

PUBLICITATE

Vineri, 8 Iunie 2012

Fondat 1989
Viaţa liberă
Cartele PrePay: Orange la cele mai bune preţuri, prin cea mai mare reţea de difuzare din Galaţi
orange
Orange PrePay
4 € 22,5 RON
7 € 39 RON
12 € 67 RON
Pachet Orange
doar 24 RON (5 euro)

Atenţie! Pentru mare publicitate contactaţi DEPARTAMENTUL PUBLICITATE:
Galaţi, str. Domnească nr. 68, tel: 0236 460719 e-mail: pub@viata-libera.ro, www.viata-libera.ro

VREŢI SĂ VĂ FACEŢI RECLAMĂ? SUNAŢI LA Tel. 0236460 719, Fax 0236460 875

Cereri de Serviciu

• Posesor autoutilitară Mercedes Sprinter, solicit angajare sau colaborare firmă. 0743707460. (15211)

Vânzări Auto

• Cabinet juridic, recuperez taxă(auto) de poluare, avantajos, fără avans. 0742217575. (7534)
• Audi A3 2009, Renault Clio 2005. Variante. 0742909794. (12331)
• Vând Ford Transit 2008, 35.000 km. 0755798777. (13489)
• Opel Astra 2000, diesel, 2900 E. 0753576953. (13622)
• Vând Skoda Fabia 1,4 Diesel, albă, foarte bine întreţinută, 40.000 km reali, an fabricaţie 2007, preţ 4.900 E. Telefon 0746975081. (13720)
• FOLIE AUTO OMOLOGATĂ RAR. Cel mai mic preţ! Manoperă, garanţie, factură. 0754376650. (13892)
• Vând Dacia 1307, 1,9D, carosată, preţ negociabil. 0744517233. (14081)
• Logan 2007, 1,4 MPI, full, 54000 km. Tel. 0744372386. (14142)
• Vând Passat lung 2008, full, Kia Gorento 2008, full. 0747037760. (14365)
• Vând Volvo S40, 2007, 95.000 km, argintiu, 1.600 cmc, full options, navigaţie, cruise, piele. Tel. 0723219517. (14505)
• Vând Logan MCV 7 locuri, 2007, 4200 euro neg., Ford Transit 1996, marfă, 2700 euro neg. 0740285777. (14742)
• Cielo 2001, taxe, negociabil. Tel. 0743752224. (14766)
• Opel Astra H Caravan, diesel, 1,3 CDTI, iulie 2007, înmatriculat 2011, full, navigaţie color mare România, preţ 6450 euro negociabil. 0744629826. (14781)
• Skoda Octavia 2006 -2009, diesel, înmatriculate. 0747870424. (14795)

• Vând 3 tichete Rabla, acte complete. 0769.691.354. (14817)

• Dacia Berlină 1998, argintie, revizie 2014. 0748158469. (14833)
• Logan MCV 2008, 1,6 16V, full. 0740220127. (14834)
• Papuc 5 locuri, 2005, Diesel, 70 mil. 0748158469. (14835)
• Dacia Break 2003, injecţie, albă. 0744108878. (14836)
• Vând Logan 2005, full, 54000 km sau variante. 0745627531. (14954)
• Vând Dacia Break, an 1999, acte la zi, 700 euro. Tel. 0740283384. (15019)
• Vând Citroen C1, 2010, 15000 km, impecabil, unic proprietar. 0720469122, 0727491500. (15080)
• Vând Iveco Dely, 4000 E neg., variante. 0755461779. (15153)
• Vând Logan 2005, 2350 E. Telefon 0723876697. (15271)
• Vând Renault Kangoo autoturism, 1,5 DCI, 36000 E. 0752002881. (15284)
• Vând 4 cauciucuri „Bridgestone" 285x45 R19. Tel. 0741545680, (15303)
• Volvo V40, 1,9D, 2003, 4900 euro. 0740087954. (15320)
• Vând Fiat Punto 1995, recent adus. 0743155177. (15364)
• Vând Logan Diesel, proprietar, întreţinut garaj. 0743878792. (15365)
• VAND SEAT TOLEDO 1.9 TDI,AN 2003,IMPECABILA,4300 E SI LOGAN 1,2,16V,AN2011,4700E. TEL.0727336484 (15389)

Cumpărări Auto

• Cumpăr Dacii Nova, Super Nova, Solenza, Logan avariate pentru dezmembrat. 0744108878. (12028)
• Cumpăr autoturisme funcţionale. Plata imediat. 0742757503. (13927)

• Cumpăr tichet Rabla, plata pe loc. 0757.218.761. (14816)

• Cumpăr autoturism orice tip, stare, după 2002. 0745208845. (14820)
• Cumpăr maşină, max. 2500 E, plata în 3 rate. Tel. 0757794713. (15044)
• Societate cumpără transcontainer cu macara graifer şi remorcă, tip MAN TGA 26410 cu cabina dublă, în dotare cu INTARDER şi RETARDER, climatizare AC (cald +rece), trapă electrică etc, cu 3 containere de 28 mc, nu mai vechi de anul 2004 şi nu mai mult de 600.000 km la bord. Oferta se va face numai prin transmitere e-mail: rematgalati_vbexa@yahoo.com. (15087)
• Cumpăr cupon „Rabla" sau maşini. 0741582972. (15331)

Vânzări Electronice

• OFERTĂ: maşini de spălat -299, frigidere -350, vitrine verticale -499, televizoare -250. Tel. 0745353977. (14320)
• Vând frigider şi congelator Artic, mobilă stil vechi. Tel. 0752290762. (14654)
• Vând laptop ACER One, 600 lei. 0740087954. (15318)

Vânzări Diverse

• Vând porumb producţie 2011, 0,90 lei. 0745962644. (6890)

• Vând garaj str. Saturn, vizavi fabrica de pâine. Telefon 00491703573922. (11311)
• Vând mobilier magazin alimentar. Tel. 0748755096. (11500)
• Vând 2 garaje zona IREG, cu teren proprietate. 0745648746. (13527)
• Vând convenabil garduri fier forjat+ rafturi pentru depozit. Telefon 0745648746. (13535)
• Persoană fizică vând garaj zona Biserica Sf. Vasile, îmbunătăţit. 0753822078. (13748)
• Vând 10 stupi cu albine şi 2 capre cu iezi mari. 0756379692, 0236424064. (13980)

• Vând loc de veci dublu, central, Cimitir Eternitatea. 0749387140, 0754900654. (14372)

• Vând 2 locuri veci Eternitatea. Tel. 0731419361. (14396)
• Vând expresor şi maşină de gheaţă profesionale, vitrină şi combină frigorifică. Tel. 0742626732. (14416)
• Vând barcă fibră. Tel. 0746532224. (14436)
• Vând garaj Micro 16, bloc Flora 2. 0744764085. (14517)
• Vând maşină de îngheţată, stradală, avantajos. 0753097416. (14688)
• Vând grajd 700 mp+ 2 birouri, curte aferentă betonată 4000 mp în comuna Lieşti. Accept variante. 0749957168. (14734)
• Vând hală 400 mp+ curte betonată 10000 mp, utilităţi, apă, curent, gaze, în comuna Lieşti. 0749957168. (14736)
• Vând 2 containere transformate în birouri cu geam termopan. 0749957168. (14737)
• Vând purcei rasa Pic. Telefon 0747224835. (14771)
• Vând vitrine frigorifice orizontale, 260 x3 ml. Telefon 0747224835. (14773)
• Vând aparate sport pentru sală fitness, vestiare, oglindă 20 lei/mp, toneţi sticlă tip Buzău pentru magazin, cântar electronic. 0744338528. (14832)

• Vând circular cu incizor aproape nou, stare perfectă. Tel. 0742076125. (14859)

• Vând utilaje restaurant- fast-food. Tel. 0748406446. (14977)
• Vând 8000 cărămizi. Tel. 0745667097. (14987)

• Vând motoscuter Galaxy. Nr. telefon 0753909955. (15033)

• Congelator 5 sertare nou, motor rezervă +termostat. 0236414891. (15053)
• Vând popi metalici extensibili. Telefon 0729035476. (15082)
• Vând sau închiriez garaj Mazepa II, zona Penny. Tel. 0722668141. (15117)
• Vând 4000 cărămizi bune construcţii. 0727340223. (15192)
• Vând colţar 3 canapele (200 lei bucata). 0745070500. (15204)
• Vând şrot din floarea -soarelui, 1 lei / kg. 0745962644. (15206)
• De vânzare: fotoliu pat, şifonier, maşină de cusut, 2 radiatoare. Tel. 0747131398. (15215)
• Doi porci mari şi o scroafă gestantă, convenabil. Tel. 0741392551. (15235)
• Vând rulotă Burstner înmatriculată, ITP 2013, preţ negociabil. Tel. 0742926872. (15251)
• Vând 2 locuri veci Cimitir Sf. Lazăr, la intrare. 0236412538. (15282)
• Vând urgent, convenabil mobilier cameră tineret sau birou firmă. Tel. 0722622913. (15293)
• Vând schelă metalică 104 mp, complet echipată plus multe alte accesorii. Tel. 0751591270. (15300)
• Vând lup Ciobănesc German, 6 luni. 0740087954. (15319)
• SC VINDE:STRUNG SN400,FREZA FUS25,MASINA RECTIFICAT PLANA,GHILOTINA MECANICA 2000MM IN STARE BUNA. RELATII LA 0722398298 SAU PE STR. LOZOVENI NR 115 (15390)
• Vând convenabil vopsea epoxidică pentru 100 mp. Tel. 0722847649. (15398)

Cumpărări Diverse

• SC ACHIZIŢIONEAZĂ FIER VECHI, DOZE ALUMINIU, PLIANTE, DIRECT DE LA DOMICILIU.TELEFON:0745.383.583. (11968)

• Cumpăr argint 925- 2,2 lei. Telefon 0744975515. (12114)
• Anticariat cumpără bani vechi, eurocenţi, valută expirată, vederi, decoraţii, timbre, tablouri, antichităţi diverse. 0751167540. (13910)
• Magazin antichităţi achiziţionează: tablouri pictori români şi străini, obiecte decorative, diverse. 0236.315033, 0740.562770. (14300)
• Fier vechi de la domiciliul dumneavoastră. 0741568633. (14327)
• COLECTIONAR GERMAN CUMPAR MASINI DE CUSUT GERMANE PERIOADA INTERBELICA: SINGER, KAYSER, NAUMANN, PFAFF, AFRANA, ANKER, ETC. OFER. 25.000-35.000 EURO. TEL.0746954500 (15391)

Propuneri de Afaceri

• AMANET oferă împrumuturi cu garanţii auto fabricate după 2002. 0743089454. (13262)

• SC vinde fermă ciupercărie, comuna Slobozia Conachi. Tel. 0766510081, 0766850366. (13809)
• Căutăm colaboratori în vederea identificării lucrărilor în construcţii. Comision 3-5%. Relaţii la 0753223322. (14331)
• Instituţie financiară nebancară acordăm împrumuturi persoane fizice şi persoane juridice în condiţii avantajoase. Tel. 0236411122, 0724599854, luni-vineri, 9,00-17,00. (14338)
• Vând SC prelucrare lemn (utilaje, gatere, multilamă, atelier ascuţit pânze, camion Ifron, hale -birou, contracte în derulare). Rog seriozitate. 0747037760. (14362)
• Cedez societate comercială înfiinţată în 1996, cu activitate în două puncte de lucru: magazin alimentar şi patiserie. Telefon 0749072048. (15045)
• Cedez afacere covrigărie -patiserie, vad foarte bun, negociabil. 0741065662. (15116)
• Vând fermă animale. 0755513203. (15154)
• Vând grădiniţă particulară în funcţiune, teren, imobil, dotări, 300.000 euro. Tel. 0731060351. (15298)

Cursuri

• LICEUL TEORETIC "E. RACOVIŢĂ" CU SEDIUL ÎN STR. REGIMENT 11 SIRET NR. 12- 14, ANUNŢĂ OFERTA EDUCAŢIONALĂ PENTRU ANUL ŞCOLAR 2012- 2013: 30 LOCURI CLASĂ A V-A (PROGRAM 8,00- 12,00), 150 LOCURI SPECIALIZAREA ŞTIINŢELE NATURII, 30 LOCURI SPECIALIZAREA FILOLOGIE, 30 LOCURI SPECIALIZAREA FILOLOGIE-ENGLEZĂ INTENSIV (PROGRAM 8,00-14,00), CURSURI POSTLICEALE SANITARE: 30 LOCURI ASISTENT MEDICAL FARMACIE, 30 LOCURI ASISTENT MEDICAL BALNEOKINETOFIZIOTERAPIE ŞI RECUPERARE. PENTRU INFORMAŢII ŞUPLIMENTARE: TELEFON 0236430235 ŞI HTTP://RACOVITA.LICEE.EDU.RO/INDEX.HTML. (15081)

Licitaţii

• Comuna Branistea, judetul Galati, concesioneaza, prin licitatie publica, terenuri situate in Tarlaua nr.69/1, Parcela nr.1 din intravilanul satului Branistea, in vederea desfasurarii unor activitati economice din libera initiativa. Relatii suplimentare la telefon 0236332408 (15106)
• In temeiul art. 162 alin. (1) din Ordonanta Guvernului nr. 92/2003 privind Codul de Procedura Fiscala, republicata, cu modificarile si completarile ulterioare se face cunoscut ca in ziua de 20, luna Iunie, ora 13, anul 2012, la sediul Administratiei Finantelor Publice Galati, str. Brailei, nr. 33, cam. 506, se va vinde prin licitatie bunul imobil apartinand S.C. LORECAD S.R.L., cu domiciliul fiscal in localitatea Galati, str. Libertatii, nr.22, jud. Galati, cod de identificare fiscala 26690168: LICITATIA II - imobil situat in Galati, str. Posta Veche, nr. 81, cu intrare prin strada Revolutiei, compus din teren in suprafata de 37 mp si constructie in suprafata de 13.20 mp, cu destinatie afumatoare, evaluat la suma de 20.820 lei fara TVA. Pret pornire licitatia a II-a 15.615 lei. Invitam pe cei care pretind vreun drept asupra acestui bun sa instiinteze despre aceasta organul de executare, inainte de data stabilita pentru vanzare. Cei interesati in cumpararea bunului sunt invitati sa prezinte, pana la termenul de vanzare sau, in cazul vanzarii prin licitatie, pana in ziua precedenta termenului de vanzare: - oferta de cumparare; - dovada platii taxei de participare, reprezentand 10 % din pretul de pornire a licitatiei; - imputernicirea persoanei care il reprezinta pe ofertant; - pentru persoanele juridice de nationalitate romana, copie de pe certificatul unic de inregistrare eliberat de oficiul registrului comertului; - pentru persoane juridice straine actul de inmatriculare tradus in limba romana; - pentru persoane fizice romane, copie de pe actul de identitate; -dovada emisa de creditorii fiscali ca nu au obligatii fiscale restante, urmand sa se prezinte la data stabilita pentru vanzare la locul fixat in acest scop. Impotriva prezentului inscris, cel interesat poate introduce contestatie la instanta judecatoreasca competenta, in termen de 15 zile de la comunicare sau luare la cunostinta, in conformitate cu prevederile art 172-173 din Ordonanta Guvernului nr. 92/2003, republicata, cu modificarile si completarile ulterioare. Potrivit dispozitiilor art 9 alin (2) lit. d) din Ordonanta Guvernului nr. 92/2003, republicata, cu modificarile si completarile ulterioare, cand urmeaza sa se ia masuri de executare silita, nu este obligatorie audierea contribuabilului. Pentru informatii suplimentare va puteti adresa la sediul Administratiei Finantelor Publice Galati etaj. 5 camera 506 sau la telefon 491010 interior 2111. (15186)
• In temeiul art. 162 alin. (1) din Ordonanta Guvernului nr. 92/2003 privind Codul de Procedura Fiscala, republicata, cu modificarile si completarile ulterioare se face cunoscut ca in ziua de 20, luna iunie, ora 11, anul 2012, la sediul Administratiei Finantelor Publice Galati, str. Brailei, nr. 33, cam. 506, se va vinde prin licitatie bunul imobil apartinand S.C. LUCSEB 2004 S.R.L., cu domiciliul fiscal in localitatea Smardan, jud. Galati, cod de identificare fiscala 16897566: LICITATIA III - imobil situat in intravilanul comunei Smardan, compus din teren in suprafata de 299 mp real masurati si constructie pe acest teren, fundatie BA, structura din lemn, zidarie si boltari, in suprafata construita de 354 mp la sol din care: spatiu comercial C1, in sistem P+1, in suprafata construita la sol de 214, 00 mp, Terasa C2, in sistem P, in suprafata construita la sol de 126,00 mp si Constructie anexa C3, in sistem P, in suprafata construita la sol de 14,00 mp , evaluat la valoarea de 698.152 lei fara TVA. - pret pornire licitatia a III- a, 349.076 lei. Bunul imobil este grevat in favoarea bancii Transilvania. Invitam pe cei care pretind vreun drept asupra acestui bun sa instiinteze despre aceasta organul de executare, inainte de data stabilita pentru vanzare. Cei interesati in cumpararea bunului sunt invitati sa prezinte, pana la termenul de vanzare sau, in cazul vanzarii prin licitatie, pana in ziua precedenta termenului de vanzare: - oferta de cumparare; - dovada platii taxei de participare, reprezentand 10 % din pretul de pornire a licitatiei; - imputernicirea persoanei care il reprezinta pe ofertant; - pentru persoanele juridice de nationalitate romana, copie de pe certificatul unic de inregistrare eliberat de oficiul registrului comertului; - pentru persoane juridice straine actul de inmatriculare tradus in limba romana; - pentru persoane fizice romane, copie de pe actul de identitate; -dovada emisa de creditorii fiscali ca nu au obligatii fiscale restante, urmand sa se prezinte la data stabilita pentru vanzare la locul fixat in acest scop. Impotriva prezentului inscris, cel interesat poate introduce contestatie la instanta judecatoreasca competenta, in termen de 15 zile de la comunicare sau luare la cunostinta, in conformitate cu prevederile art 172-173 din Ordonanta Guvernului nr. 92/2003, republicata, cu modificarile si completarile ulterioare. Potrivit dispozitiilor art 9 alin (2) lit. d) din Ordonanta Guvernului nr. 92/2003, republicata, cu modificarile si completarile ulterioare, cand urmeaza sa se ia masuri de executare silita, nu este obligatorie audierea contribuabilului. Pentru informatii suplimentare va puteti adresa la sediul Administratiei Finantelor Publice Galati etaj. 5 camera 506 sau la telefon 491010 interior 2111. (15187)
• În temeiul art. 162 alin. (1) din Ordonanta Guvernului nr. 92/2003 privind Codul de Procedura Fiscala, republicata, cu modificarile si completarile ulterioare se face cunoscut ca in ziua de 20, luna Iunie, ora 12:30, anul 2012, la sediul Administratiei Finantelor Publice Galati, str. Brailei, nr. 33, cam. 212, se va vinde prin licitatie urmatoarul bun imobil apartinand d-nului Cadar Robert Dan, cu domiciliul fiscal in localitatea Galati, str. Libertatii, nr. 22, jud. Galati. SESIUNEA I, LICITATIA a- II-a - imobil, situat in Municipiului Galati, str. Revolutiei nr. 67, jud. Galati , compus din teren, in suprafata totala, real masurata de 238,46 mp. (260 mp. suprafata din acte) precum si constructia edificata pe acest teren, respectiv C1- LOCUINTA, in suprafata de 62,86 m.p., edificata in regim P+1E , avand nr. cadastral nr. 10365. Pretul de pornire a licitatiei este de 272 482 RON Acest imobil, nu este grevat de sarcini, iar valoarea lui este fără TVA. Invitam pe cei care pretind vreun drept asupra acestui bun sa instiinteze despre aceasta organul de executare, inainte de data stabilita pentru vanzare. Cei interesati in cumpararea bunului sunt invitati sa prezinte, pana la termenul de vanzare sau, in cazul vanzarii prin licitatie, pana in ziua precedenta termenului de vanzare: - oferta de cumparare; - dovada platii taxei de participare, reprezentand 10 % din pretul de pornire a licitatiei; - imputernicirea persoanei care il reprezinta pe ofertant; - pentru persoanele juridice de nationalitate romana, copie de pe certificatul unic de inregistrare eliberat de oficiul registrului comertului; - pentru persoane juridice straine actul de inmatriculare tradus in limba romana; - pentru persoane fizice romane, copie de pe actul de identitate; -dovada emisa de creditorii fiscali ca nu au obligatii fiscale restante, urmand sa se prezinte la data stabilita pentru vanzare la locul fixat in acest scop. Impotriva prezentului inscris, cel interesat poate introduce contestatie la instanta judecatoreasca competenta, in termen de 15 zile de la comunicare sau luare la cunostinta, in conformitate cu prevederile art 172-173 din Ordonanta Guvernului nr. 92/2003, republicata, cu modificarile si completarile ulterioare. Potrivit dispozitiilor art 9 alin (2) lit. d) din Ordonanta Guvernului nr. 92/2003, republicata, cu modificarile si completarile ulterioare, cand urmeaza sa se ia masuri de executare silita, nu este obligatorie audierea contribuabilului. Pentru informatii suplimentare va puteti adresa la sediul Administratiei Finantelor Publice Galati etaj. 2, camera 212, sau la telefon 0236/491010, interior 2055. (15191)
• In temeiul art.162 alin.(1) din Ordonanta Guvernului nr.92/2003 privind Codul de Procedura Fiscala, republicata, se face cunoscut ca in ziua de 18, luna iunie, orele 11, anul 2012, in localitatea Galaţi, str. Brailei,nr. 33,et. 5, cam. 506, se vor vinde prin licitaţie bunurile mobile, proprietate a debitorului S.C. HIDRODINAMIC SRL cu domiciliul fiscal in localitatea Galaţi, str. I.L.Caragiale, nr.46 , cod de identificare fiscala 18168270: Sesiunea II - Licitatia 1 Denumirea bunurilor mobile, descriere sumara Peridoc (remorca) pentru barca-pretul de evaluare sau de pornire a licitatiei, exclusiv TVA- 1.023 lei. Bunurile mobile sunt situate la sediul AFP Galati din str.Brailei, nr. 33. Nu sunt grevate de sarcini iar valorile sunt fara TVA. Invitam pe cei care pretind vreun drept asupra acestor bunuri sa inştiinţeze despre aceasta organul de executare, inainte de data stabilită pentru vanzare. Cei interesaţi in cumpărarea bunurilor sunt invitaţi să prezinte, pană la termenul de vanzare sau, in cazul vanzării prin licitaţie, pană in ziua precedentă termenului de vanzare: - oferta de cumparare; - dovada plaţii taxei de participare, reprezentand 10 % din preţul de pornire a licitaţiei; - imputernicirea persoanei care il reprezintă pe ofertant; - pentru persoanele juridice de nationalitate romană, copie de pe certificatul unic de inregistrare eliberat de oficiul registrului comerţului; - pentru persoane juridice străine actul de inmatriculare tradus in limba romana; - pentru persoane fizice romane, copie de pe actul de identitate; -dovada emisă de creditorii fiscali ca nu au obligaţii fiscale restante, urmand să se prezinte la data stabilită pentru vanzare şi la locul fixat in acest scop. Impotriva prezentului inscris, cel interesat poate introduce contestaţie la instanta judecatorească competentă, in termen de 15 zile de la comunicare sau luare la cunostinţă, in conformitate cu prevederile art 172-173 din Ordonanta Guvernului nr. 92/2003, republicată, cu modificarile si completarile ulterioare. Potrivit dispoziţiilor art 9 alin (2) lit. d) din Ordonanta Guvernului nr. 92/2003, republicată, cu modificarile si completarile ulterioare, cand urmează să se ia măsuri de executare silită, nu este obligatorie audierea contribuabilului. Pentru informatii suplimentare va puteţi adresa la sediul Administratiei Finantelor Publice Galaţi etaj. 5 camera 506 sau la telefon 490008, interior 2111. (15193)
• În temeiul art. 162 alin. (1) din Ordonanta Guvernului nr. 92/2003 privind Codul de Procedura Fiscala, republicata, cu modificarile si completarile ulterioare se face cunoscut ca in ziua de 20, luna Iunie, ora 12:00, anul 2012, la sediul Administratiei Finantelor Publice Galati, str. Brailei, nr. 33, cam. 212, se va vinde prin licitatie urmatoarul bun imobil apartinand d-nului Sandu Gheorghe, cu domiciliul fiscal in localitatea Galati, str. Domneasca, nr. 77, jud. Galati. SESIUNEA I LICITATIA a- II-a cota de 1/2 din imobilul situat in intravilanul satului Sivita, comuna Tulucesti, judetul Galati, identificat in cvartalul 23, parcela 274 (Lot 1), imobil compus dintr-un teren arabil in suprafata totala 707,66 mp. si constructia C1 cu destinatia de locuinta, edificata pe acest teren, construita din BCA, acoperita cu tabla, compusa din 3 camere, o bucatarie si o baie, cu o suprafata construita la sol de 96.14 mp. avand nr. cadastral 3364. Pretul de evaluare sau de pornire a licitatiei este de 42 225 RON Acest imobil, nu este grevat de sarcini, iar valoarea lui este fără TVA. Invitam pe cei care pretind vreun drept asupra acestui bun sa instiinteze despre aceasta organul de executare, inainte de data stabilita pentru vanzare. Cei interesati in cumpararea bunului sunt invitati sa prezinte, pana la termenul de vanzare sau, in cazul vanzarii prin licitatie, pana in ziua precedenta termenului de vanzare: - oferta de cumparare; - dovada platii taxei de participare, reprezentand 10 % din pretul de pornire a licitatiei; - imputernicirea persoanei care il reprezinta pe ofertant; - pentru persoanele juridice de nationalitate romana, copie de pe certificatul unic de inregistrare eliberat de oficiul registrului comertului; - pentru persoane juridice straine actul de inmatriculare tradus in limba romana; - pentru persoane fizice romane, copie de pe actul de identitate; -dovada emisa de creditorii fiscali ca nu au obligatii fiscale restante, urmand sa se prezinte la data stabilita pentru vanzare la locul fixat in acest scop. Impotriva prezentului inscris, cel interesat poate introduce contestatie la instanta judecatoreasca competenta, in termen de 15 zile de la comunicare sau luare la cunostinta, in conformitate cu prevederile art 172-173 din Ordonanta Guvernului nr. 92/2003, republicata, cu modificarile si completarile ulterioare. Potrivit dispozitiilor art 9 alin (2) lit. d) din Ordonanta Guvernului nr. 92/2003, republicata, cu modificarile si completarile ulterioare, cand urmeaza sa se ia masuri de executare silita, nu este obligatorie audierea contribuabilului. Pentru informatii suplimentare va puteti adresa la sediul Administratiei Finantelor Publice Galati etaj. 2, camera 212, sau la telefon 0236/491010, interior 2055 (15198)
• In temeiul art. 162, alin. (1) din Ordonanta Guvernului nr. 92/2003 privind Codul de procedura fiscala, republicata, cu modificarile si completarile ulterioare, se face cunoscut ca se vinde la licitatia publica, ce va avea loc la sediul D.G.F.P. Galati, camera 308, in data de 20.06.2012, ora 12.00 urmatoarele bunuri mobile, proprietatea debitorului SC FOOD SHOP SRL cu sediul in Galati, str. Milcov, nr.165, judetul Galati, CUI 17340902: LICITATIA III. Denumirea bunului mobil; Pretul de pornire a licitatiei-lei (exclusiv TVA): Autoutilitara MERCEDES BENZ SPRINTER 311CDI, an fabricatie: 2005, 17974; Uscator bezele 13406; RETROBAR 16671; DOSPITOR 3272; DULAP INOX REFRIGERARE 1740; DULAP INOX CONGELARE 1961; ESPRESSOR 5594; MASINA DOZAT CREMA 6387; CONGELATOR SOC TERMIC 7607; VITRINA LDE 05 ELEGANT 5303. TOTAL 79915. Bunurile mobile nu sunt grevate de sarcini. Invitam pe cei care pretind vreun drept asupra acestor bunuri sa instiinteze despre aceasta organul de executare, inainte de data stabilita pentru vanzare. Cei interesati pentru cumpararea bunurilor sunt invitati sa se prezinte pana cel tarziu in data de 19.06.2012, la sediul D.G.F.P. Galati - Registratura, din str. Brailei, nr. 33, cu urmatoarele documente: - oferta de cumparare - pentru persoanele fizice, copie dupa actul de identitate - pentru persoanele fizice straine, copie dupa pasaport - pentru persoanele juridice române, copie dupa Certificatul unic de inregistrare si imputernicirea persoanei care il reprezinta pe ofertant justificata prin procura speciala autentica - pentru persoanele juridice straine, actul de inmatriculare tradus in limba româna si imputernicirea persoanei care il reprezinta pe ofertant justificata prin procura speciala autentica - atat pentru persoanele fizice cat si pentru persoanele juridice dovada emisa de creditorii fiscali ca nu au obligatii fiscale restante - atat pentru persoanele fizice cat si pentru persoanele juridice, declaratia pe propria raspundere ca nu sunt interpusi ai debitorului, dovada achitarii taxei de participare in procent de 10% din contravaloarea bunurilor, in contul RO29TREZ3065067XXX009233 deschis la Trezoreria Municipiului Galati Cod Fiscal 21696291. Impotriva prezentului inscris, cel interesat poate introduce contestatie la instanta judecatoreasca competenta , in termen de 15 zile de la comunicare sau de la luarea la cunostinta , in conformitate cu prevederile art. 172 - 173 din O.G. nr. 92 / 2003 republicata cu modificarile si completarile ulterioare. Potrivit dispozitiilor art. 9, alin. (2) din O.G. nr. 92 / 2003, privind Codul de procedura fiscala, republicata cu modificarile si completarile ulterioare, cand urmeaza sa se ia masuri de executare silita, nu este obligatorie audierea contribuabilului. Relatii suplimentare la D.G.F.P. Galati, etaj 3, cam. 308, sau la telefon 491010 interior 2104. (15299)
• SC TC HOUSE S.R.L. cu sediul social la adresa Mun. Galati, Bd. Galati nr.29, Bl.G25, Ap.37, judetul Galati, cod unic de înregistrare 24788128, telefon /fax /email t_c_house@yahoo.com, va invita sa prezentaţi oferta dumneavoastră de servicii de Proiectare tehnica–faza Studiu de fezabilitate si Proiect tehnic si servicii de Consultanta pentru realizarea unui proiect de investiţii finanţat prin PNDR prin măsura 121, sesiunea 2012, cu denumirea INFIINTARE FERMA CAPRE PENTRU INGRASARE SI REPRODUCTIE SI FABRICA PRODUSE LACTATE, proiectul fiind localizat in com.Murighiol, jud. Tulcea. Criteriul de selecţie: cea mai buna oferta tehnico- financiara Codul CAEN necesar participării la oferta- re: 7111, 7112 Obiectul contractului: achiziţia de servicii de proiectare tehnica pentru elaborarea Studiului de fezabilitate, Proiectului tehnic, inclusiv Caietele de sarcini, Detalii de execuţie, Verificarea tehnica a proiectării, Consultanta pentru depunerea Cererii de finantare si pentru implementarea proiectului menţionat anterior. Tip contract: contract de achiziţii servicii Termenul limita de depunere a ofertelor: 07.05.2012, ora 10.00 Adresa la care se trimit ofertele: Mun. Galati, Bd. Galati nr.29, Bl.G25, Ap.37, judetul Galati Data si ora deschiderii ofertelor: 07.05.2012, ora 12.00 Valoarea supusa licitaţiei: 70.000 euro. Instrucţiunile pentru ofertanţi se regăsesc in dosarul cererii de oferta ce poate fi procurat de la sediul societatii noastre din Mun. Galati, Bd. Galati nr.29, Bl.G25, Ap.37, judetul Galati. Asteptam oferta dumneavoastra pana la termenul limita mentionat anterior la sediul societatii noastre. (15383)

Adunări Generale

• Consiliul de Administratie al S.C."ZAHARUL LIESTI" S.A., societate de tip inchis, cu sediul in comuna Liesti, strada Fabricii nr.1, judetul Galati inregistrata la Registrul Comertului de pe langa Tribunalul Galati sub nr. J17/225/1991, avand Cod unic de inregistrare RO 1641992, convoaca la sediul acesteia in data de 09.07.2012 ora 13.00 Adunarea Generala Extraordinara pentru toti actionarii inregistrati la data de 01.05.2012 cu urmatoarea ordine de zi. 1.Prelungirea mandatului administratorilor pe o perioada de 4 ani, respectiv intre 01.07.2012 si 01.07.2016. In situatia in care nu se intruneste cvorumul necesar tinerii adunarii, aceasta se va tine in ziua urmatoare in acelasi loc cu aceeiasi ordine de zi. Presedinte Consiliu de Administratie Radina Mircea (15100)

Citaţii

• Bivol Mircea, în calitate de pârât este chemat la Tribunalul Galaţi, în data de 21.06.2012 în vederea soluţionării dosarului 635/121/2012. (15418)

Meditaţii

• Profesoară cu experienţă meditez română, franceză. 0236469164. (12706)

Pierderi

• Pierdut abonament Transurb pe numele Popa Tudor. Se declară nul. (15185)

• Pierdut căţel negru, talie mică, cu zgardă roşie, în zona Piaţa Centrală, str. Tecuci, la data de 28 mai 2012. Tel. 0721285812. (15200)
• Pierdut acte casă marcat Activia Clasic LTREMOL, seria AC, nr. 102168. Se declară nule. (15221)
• Pierdut carnet student pe numele Sichim Marius. Se declară nul. (15275)
• Pierdut legitimaţie student Scărlătescu Ştefan Sorin. Se declară nulă. (15294)

Diverse

• Pensionari! Sejur Neptun, avantajos. Tel. 0236414505, 0236316185. (10955)

• Promoţia 1972 Liceul Economic, din nou împreună, 16.08.2012. Relaţii la 0724531026, 0728348555, 0741668355. (10963)

• Restaurant LA MONA organizează pomeniri, nunţi, botezuri. Meniu de la 30 lei/ pers. Telefon 0751490542. (11084)

• SC BALASCOND SRL, titular al proiectului „Lucrări de excavaţie în vederea extragerii de agregate naturale de râu şi amenajare piscicolă, în comuna Umbrăreşti, judeţul Galaţi", anunţă publicul interesat asupra luării deciziei etapei de încadrare de către ARPM Galaţi, cu evaluarea impactului asupra mediului şi cu evaluarea adecvată pentru proiectul „Lucrări de excavaţie în vederea extragerii de agregate naturale de râu şi amenajare piscicolă, în comuna Umbrăreşti, judeţul Galaţi", propus a fi amplasat în Umbrăreşti, T22, P.1, P.2, P.3, judeţul Galaţi. Proiectul deciziei de încadrare şi motivele care o fundamentează pot fi consultate la sediul ARPM Galaţi din Galaţi, str. Regiment 11 Siret, nr. 2, în zilele de luni-vineri, între orele 8:00 – 14:00, precum şi la următoarea adresă de internet http://arpmgl.anpm.ro. Publicul interesat poate înainta comentarii/observaţii la proiectul deciziei de încadrare în termen de 5 zile de la data publicării prezentului anunţ, până la data de 12.06.2012. Publicul interesat poate depune propuneri în cea ce priveşte conţinutul raportului privind impactul asupra mediului la sediul ARPM Galaţi precum şi la următoarea adresă de e-mail office@arpmgl.anpm.ro, în termen de 10 zile de la data publicării prezentului anunţ, până la data de 17.06.2012. (15285)

Diverse Prezicătoare

• Doamna Aurica dezleagă cele mai puternice farmece, împacă căsnicii, dezleagă cununii, îndreaptă boli, vindecă beţia. Rezolvare 5 ore. 0753704462, 0731203412. (15189)

Vânzări Utilaje agricole

• Tractor Doiţ 65 cp cu balotieră, cositoare, recent aduse şi alte utilaje, 7.500 euro, negociabil. 0752523796, 0742384418. (14165)
• Vând motocositoare. 0752523796, 0742384418. (14166)

Decese

Au încetat din viaţă pe 7.06.2012

1. Vlad Neculai
2. Mihuţ Gheorghe
3. Corobanu Feodora
4. Boboacă Verginia
5. Spiridon Meluţu
6. Bălan Valeria
7. Ganea Gheorghe
8. Decianu Octavian
9. Ciucă Steriana

• Asistentul principal Tofan, autorizat pentru ÎMBĂLSĂMĂRI, răspunde solicitărilor prin 0744477943. (13448)

• Colectivul Scolii de şoferi Aviaţia aduce sincere condoleanţe familiei Ghetiu în aceste grele momente pricinuite de dispariţia neaşteptată a celei care a fost psiholog MIHAELA GHETIU. (15213)

• Suntem alături de dr. Magdalena Moroşanu şi familia sa în aceste clipe triste când printre lacrimi îşi iau bun rămas de la cel ce a fost soţ şi tată MOROŞANU VALERIU. Sincere condoleanţe. Dr. Rodica Vasile şi colectivul secţiei Oncologie- Sp. de Urgenţă „Sf. Apostol Andrei". (15238)

• Secţia de Gastroenterologie este alături de doamna dr. Moroşanu Magdalena, la durerea pricinuită de pierderea soţului, dr. MOROŞANU VALERIU. Sincere condoleanţe. (15242)

• Familia dr. Botezatu Dan şi Lucia este alături de colega lor, dr. Moroşanu Magdalena, la trecerea în nefiinţă a celui care a fost dr. MOROŞANU VALERIU. Sincere condoleanţe. (15243)

• Cu credinţă şi iubire ştim că sufletul bunului nostru soţ, tată, bunic şi prieten ION SÂMPETRU, este mai aproape de Dumnezeu, aşa cum mereu cu iubire şi lumină va fi în sufletele noastre. Pioasă amintire pentru toţi cei care te-au iubit. Familia Sâmpetru. (15246)

• Cu ochii plini de lacrimi şi durere anunţăm trecerea în nefiinţă a scumpului nostru tată şi soţ BOSTACĂ VASILICĂ. Înmormântarea are loc astăzi 8 iunie, ora 12.00 la Cimitirul Sf. Lazăr. Nu te vom uita niciodată. (15262)

• Suntem alături de familia greu încercată de dispariţia celui care a fost BOSTACĂ VASILICĂ. Regrete eterne. Familia Mocanu. (15263)

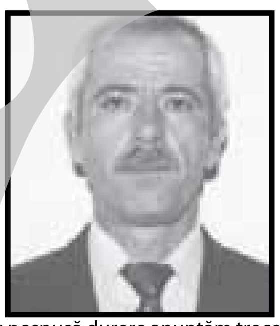

• Cu nespusă durere anunţăm trecerea în nefiinţă a celui mai iubit naş BOSTACĂ VASILICĂ. Veşnică amintire. Familia Amorţilă. (15264)
• Cadrele didactice de la Şcoala Gimnazială Nr. 10 „Petre Ţuţea" Galaţi regretă trecerea în nefiinţă a doamnei învăţătoare LEONORA VÂRLAN. Sincere condoleanţe. Dumnezeu s-o odihnească în pace! (15286)
• Deşi afară e senin/ Şi soarele e la fereastră, în suflet noi sunt şi furtuni/ Privindu-ne colega noastră/ Acum, când tatăl ei s-a stins/ Lăsând în urmă doar durere/ Alături noi de ea vom fi/ S-o sprijinim, să-i dăm putere!/ Sincere condoleanţe colegei noastre Cristina Bostacă şi mamei sale, doamna Carmen Bostacă, pentru pierderea suferită, domnul VASILE BOSTACĂ. Clasa a IV-a D, Şcoala Nr. 33 Galaţi şi învăţătoarea lor, Radu Nicoleta. (15315)

• S-a ridicat la cer sufletul bunicii Laurei Bordei. Condoleanţe colegei noastre! Colectivul SC Bendis SRL. (15339)

• Cu durere şi tristeţe anunţăm încetarea din viaţă a scumpei noastre soţii şi mame STELIANA NECHIFOR, 69 ani. Te vom iubi veşnic. Soţul şi copiii. (15368)
• S-a stins din viaţă buna şi iubita mea vecină, STELUŢA NECHIFOR. Nu te voi uita niciodată. Condoleanţe familiei. Rodica. (15370)
• Cu durere în suflet anunţăm decesul surorii noastre STELIANA NECHIFOR. Nu te vom uita niciodată. Surorile. (15372)

• Colectivul serviciului Contabilitate şi Analiză Economică de la SC Apă Canal SA este alături de colega Mariana Bordei la greaua încercare pricinuită de decesul mamei STANCIU MARIA. Dumnezeu să o odihnească în pace şi s-o aibă în paza Sa!. (15378)

Comemorări

• S-au scurs 5 ani de lacrimi şi dor de la plecarea din această lume a iubitei surori şi mătuşi AMELIA (MILICA) BARBU. Dumnezeu s-o odihnească! Fam. Ciobanu. (15208)

• Timpul trece, dar nu poate aduce uitarea pentru ceea ce a însemnat pentru noi, tatăl, soţul şi bunicul CODREANU ION. O frumoasă aducere aminte, acum la comemorarea a 7 ani de la deces. Familia. (15240)

• Au trecut 6 luni pe care timpul nu va reuşi niciodată să şteargă durerea din inimile noastre. Sufletul tău bun s-a ridicat la cer, de unde ne veghezi ENACHE AUREL. Dumnezeu să te ierte. Soţia, fiica şi nepoatele. (15356)

• Să ne-o amintim, aşa cum era, o colegă deosebită, veselă, parolistă, sufletistă TITA ANETA PĂMÂNT. Veşnică pomenire. Îl rugăm pe bunul Dumnezeu să-ţi ridice sufletul în cetele îngerilor, care îţi cântă pentru a noua oară, „La mulţi ani!. Familiei compasiune şi respect. Conducerea şi colegii de la SC Regal SA. (15379)

Glume GLUME

Vasile **Ghica**

Există trei lucruri pe care le poţi privi la nesfârşit: focul, apa şi cum parchează o femeie.

Omul este singurul mascul care îşi bate femela.

Asta înseamnă, fie că el e cel mai brutal dintre masculi, fie că femeia e cea mai afurisită femelă.

REŢETA ZILEI — Fasole (păstăi) sote

Ingrediente: un kg fasole păstăi, 100 ml ulei, sare.

Mod de preparare: Se alege pe cât posibil fasole tânără (cea mai bună fasole este cea grasă). Se curăţă şi se fierbe în apă caldă la care se adaugă puţin bicarbonat pentru păstrarea culorii naturale. Când fasolea a fiert, se scurge şi se răcoreşte cu apă rece, după care se înăbuşă într-o cratiţă cu ulei. Se serveşte caldă cu mujdei de usturoi sau se prepară o salată cu castraveţi şi roşii şi se serveşte rece.

V.P.

Cotele apelor Dunării

din 7 iunie 2012

Cernavodă	340 cm	- 11 cm	GALAŢI	422 cm	- 14 cm
Hârşova	422 cm	- 16 cm	Isaccea	344 cm	- 13 cm
Brăila	430 cm	- 15 cm	Tulcea	285 cm	- 8 cm

www.viata-libera.ro

Viata din Carnet

Viaţa HOROSCOP

8 iunie

Gemeni
22 mai - 21 iunie

Întâmpinaţi dificultăţi pe plan sentimental şi financiar. Păstraţi-vă calmul şi înarmaţi-vă cu răbdare!

Rac
22 iunie - 22 iulie

Dimineaţă sunteţi agitat/ă din cauza amânării unei întâlniri de afaceri în care v-aţi pus mari speranţe.

Leu
23 iulie - 22 august

Sunteţi dezamăgit/ă profund, pentru că un/o coleg/ă pe care îl/o consideraţi prieten/ă încearcă să vă discrediteze.

Fecioară
23 august - 21 septembrie

Vă afectează mult lipsa de corectitudine a unui/unei partener/ă de afaceri şi vă pierdeţi încrederea în el. Vă sfătuim să fiţi prudent/ă în tot ce faceţi.

Balanţă
22 septembrie - 22 octombrie

Nu vă puteţi concentra prea bine, aşa că nu este recomandabil să luaţi decizii importante.

Scorpion
23 octombrie - 21 noiembrie

Ar fi bine să amânaţi afacerile şi întâlnirile cu persoane importante. Dimineaţă s-ar putea ca o rudă mai tânără să vă ceară un împrumut.

Săgetător
22 noiembrie - 21 decembrie

Sunteţi nemulţumit/ă de tot ce se petrece şi aveţi tendinţa să-i criticaţi pe toţi. Vă sfătuim să vă temperaţi spiritul critic.

Capricorn
22 decembrie - 19 ianuarie

Dimineaţă s-ar putea să vă simţiţi fără vlagă la serviciu şi să nu puteţi termina o lucrare începută mai demult.

Vărsător
20 ianuarie - 18 februarie

Problemele sentimentale vă indispun. Şi relaţiile cu prietenii pot avea de suferit, dacă îi evitaţi. Puteţi să vă bazaţi pe intuiţie.

Peşti
19 februarie - 20 martie

Se pare că nu sunteţi mulţumit/ă de nimic şi vă enervaţi din orice. Încercaţi să nu exageraţi şi să vă păstraţi calmul!

Berbec
21 martie - 20 aprilie

Este posibil ca dimineaţă şeful să vă dea o veste care să vă schimbe complet planurile pentru azi.

Taur
21 aprilie - 21 mai

S-ar putea să aveţi divergenţe cu partenerul de viaţă, pentru că nu sunteţi de acord cu schimbările pe care doreşte să le facă în casă.

Filme la TV

8 iunie

Cursă mortală 2

(acţiune, Africa de Sud-Germania, 2010) Antena 1, ora 20.20 Cu: Luke Goss, Ving Rhames Titlu original: Death Race 2

"Death Race 2" îşi are acţiunea în viitorul apropiat, în momentul în care economia Statelor Unite ale Americii începe să cadă şi un lanţ violent de crime începe să scape de sub control. Populaţia, atrasă într-un lanţ de criminalitate, se grupează în asociaţii care creează o subcultură împotriva legii coordonată de găşti, criminali cu sânge rece şi sociopaţi. Cea mai periculoasă dintre acestea este Terminal Island.

Atracţie explozivă

(acţiune, SUA, 1995) PRO TV, ora 20.30 Cu: William Baldwin, Cindy Crawford Titlu original: Fair Game

Supermodelul Cindy Crawford îşi face debutul în film cu această producţie în care îl are ca partener pe talentatul actor William Baldwin. Ea interpretează rolul unei avocate, Kate McQuean, care este luată în vizor de KGB. Kazak, un fost angajat al KGB, devenit şeful unei bande teroriste, este clientul ei, şi din acest motiv Kate este îndeaproape urmărită de nişte tipi nu prea amabili, care ar vrea să scape de ea.

Jurnalul

(film romantic, SUA, 2004) TCM, ora 22.00 Cu: Rachel McAdams, Ryan Gosling Titlu original: The Notebook

Allie Hamilton şi Noah Calhoun s-au întâlnit într-o seară la carnaval şi s-au îndrăgostit. Părinţii ei nu consimt legătura, deoarece familia lui Noah nu este suficient de bogată şi cunoscută, şi hotărăsc să se mute departe, cât mai departe de Noah. După ce a aşteptat mulţi ani ca Noah să îi răspundă la scrisori, Allie hotărăşte să se logodească cu un chipeş soldat american pe nume Lon. Încă măcinată de dragostea pe care o nutreşte faţă de Noah, Allie se decide să îi facă o vizită acestuia şi constată că sentimentele lor sunt încă vii.

Soldatul universal: Camarazi de arme

(acţiune, Canada, 1998) Naţional TV, ora 22.30 Cu: Matt Battaglia, Andrew Jackson Titlu original: Universal Soldier II: Brothers in Arms

Filmul este continuarea producţiei de mare succes Soldatul universal, cu Jean Claude Van Damme în rolul principal. Succesorul lui Jean Claude Van Damme - Matt Bataglia - este în acest film un militar care a fost atras într-un experiment secret menit să-l transforme într-o maşină de ucis perfectă. Când îşi dă seama că este victima unui program criminal el refuză să mai îndeplinească ordinele primite de la superiorii săi.

Spicuiri din presa locală interbelică

Despre alegerile generale din iunie 1931

Cu referire la acest eveniment, ce a avut loc în prima zi a lunii iunie, anul 1931, ziarul „Acţiunea" din data de 3 iunie, relata şi despre:

Cum au decurs alegerile

Ziua alegerilor a trecut într'o acalmie şi linişte completă. Soldaţii şi jandarmii înşiraţi pe străzi, ca în alegerile trecute, n'au existat. Doar o gardă mică pentru paza localurilor de vot era de faţă. Votarea s'a început la orele 8 dim. În prezenţa magistratului şi a delegaţilor partidelor. La toate secţiunile de vot cetăţenii au fost plăcut impresionaţi de modul cinstit şi loial cum li s'a permis să voteze. N'au existat altercarţiuni şi agresiuni, întrucât libertatea absolută a exprimării votului nu putea să dea loc la asemenea incidente. Până la amiază când au fost închise urnele, pentru repausul de masă, în unele secţiuni votaseră jumătate din numărul celor înscrişi. Lupta mare s'a dat între guvern şi opoziţie la secţiunea Sf. Apostoli unde georgiştii au căpătat un număr apreciabil de voturi, la secţiunea se votare dela Şcoala nr. 10 din str. Brăilei, sectorul d-lui Ch. Teodoru, fost primar al municipiului şi la sectorul din str. Căzărmei. Totuşi vom sublinia faptul că alegerile au fost foarte civilizate chiar la sectoarele unde a fost lupta mai mare între guvern şi opoziţie. După-amiază, cetăţenii cari nu votaseră, s'au îndreptat spre secţiile de votare unde au depus buletinul.

* * *

Impresiunea în oraş este dintre cele mai favorabile guvernului Iorga, căci cu toate că opoziţia a căutat să arate că actualele alegeri vor decurge numai în abuzuri, s'a dovedit contrariul, guvernul mărginindu-se la măsuri strict legale, fapt care a produs o excelentă impresie tuturor care veniseră la alegeri crezând că vor asista la „alegerile libere" de odinioară.

În acelaşi ziar, la pagina a 4-a, erau înserate datele obţinute de formaţiunile politice angrenate în alegeri din Covurlui, detaliate pe secţiuni de votare şi sintetice, mai puţin secţia Independenţa, care, în opinia cotidianului şi, nu numai, nu va schimba mult proporţia.

Iată rezultatele sintetice: Guvernul (Iorghiştii) – 11.625; Naţional-ţărăniştii – 1.849; Averescenii – 2.428; Georgiştii – 3.928; Garda de Fier – 2.150; Lupiştii – 542; Cuziştii – 458; Partidul evreiesc – 1.072; Social-democraţii – 302; Blocul muncitoresc-ţărănesc – 302.

În numărul apărut în următoarea zi, 4 iunie 1931, au apărut, cu referire la aceleaşi alegeri, următoarele două texte, intitulate:

Rezultatul la Covurlui

Până în acest moment nu s'a putut încă face procentul definitiv al judeţului nostru, aşteptându-se rezultatul pe întreaga ţară. Se pot considera însă deputaţi de Covurlui d-nii: V. Vâlcovici, ministrul Comunicaţiilor, V. Ţone, preşedintele învăţătorilor din România, fost deputat şi prefect de Covurlui, Th. Thenea, fost senator şi primar al oraşului, A, Veniamin, avocat, mare proprietar, C. R. Sturza, reprezentantul Ligii Vlad Ţepeş şi C. Donici, proprietar, George Brătianu, şeful Partidului Liberal. Nu sunt excluse surprizele cari se vor cunoaşte în zilele următoare.

De ce au căzut ţărăniştii

Cercurile naţional-ţărăniste sunt extrem de enervate din cauza insuccesului înregistrat în alegerile generale. Nimeni nu se aştepta ca Partidul Naţional Ţărănesc să capete un număr atât de redus de voturi, cunoscându-se munca depusă de fruntaşii partidului. Desigur că acest eşec suferit de naţional-ţărănişti se datoreşte unor considerente de mare importanţă şi în aceste rânduri vom insista asupra lor pentru că este bine să se cunoască care este realitatea. Prima vină este aceia că în fruntea listei a candidat d-l Virgil Madgearu, fost ministru, care nu numai că nu se bucură de simpatii în rândurile alegătorilor dela noi, dar întreaga masă negustorească a ţinut să-i plătească o poliţă veche votând împotriva listei în fruntea căruia figura acesta. Aşa că voturile care s'au obţinut, sunt în majoritate voturile personale ale d-lui Christake Teodoru, care trebuie să recunoaştem că se bucură de mari simpatii în localitate. Putem anunţa chiar faptul că numeroşi membri ai Partidului Naţional Ţărănesc au votat împotriva listei din cauza candidaturii d-lui Madgearu. Cei din anturajul d-lui Teodoru, nu se sfiesc a spune că fostul primar este mulţumit de rezultatul obţinut, deoarece şi dânsul se aştepta la o reacţiune împotriva d-lui Madgearu.

Pentru conformitate,
V. Guruianu

Carnet cultural

Expoziţii

- **Muzeul de Artă Vizuală** - expoziţiile „8 muzeografi + plasticieni", Mihai Mănescu, Oana Coşug şi cea cu lucrările premiate la Concursul Internaţional „Camil Ressu".
- **Sala „Nicolae Mantu" a Galeriilor de Artă** – „Umor cum-se-cade", grafică satirică Nicolae Einhorn şi Florian Doru Crihană. Sala Mică - „Lino Cut" (Lino Gravură), expoziţia studenţilor la Arte plastice.
- **Muzeul Judeţean de Istorie** – „Dor… de satul românesc" (carte poştală veche), „Sunetul – un miraj perpetuu", „Basarabia, pământ românesc", „Situl arheologic Negrileşti"; la **Casa Cuza Vodă** – expoziţiile „Sistemul monetar românesc – 145 de ani de existenţă", „150 de ani de la consacrarea statului modern românesc" şi „Scurtă istorie a filateliei româneşti"; **Casa Colecţiilor (Farmacia Ţinc)** – expoziţiile „Persistenţa memoriei", „Fotografiile lui George Maksay", „Aviator Smaranda Brăescu", „Interior citadin gălăţean, sfârşitul secolului XIX – începutul secolului XX". **Casa Memorială „Costache Negri"** (com. Costache Negri), **Casa Memorială „H.P. Bengescu"** (com. Iveşti), **Casa Rurală „Ioan Avram Dunăreanu"** (com. Suhurlui) - expoziţiile permanente.
- **Complexul Muzeal de Ştiinţe ale Naturii** – „Feeria cristalelor", „Viaţa în pădure", „Artizanii naturii". Mai puteţi vedea Grădina Botanică, Acvariumul şi Observatorul astronomic.
- În foaierul **Teatrului Dramatic „Fani Tardini"**, expoziţia „Lumea copiilor", a plasticienilor Nicolae Einhorn şi Florian Doru Crihană.
- **Centrul Cultural „Dunărea de Jos"** – expoziţia „Europa în fotografie".
- **Sediul "Vieţii libere"** – Galeria „Umor la etaj", „Galaţi - Exerciţii pe arhitectură şi ape", Florian Doru Crihană (expoziţie de pictură – tipărituri).

Biblioteci

- **Biblioteca Judeţeană „V.A.Urechia"** – program 8,00 – 20,00
- **Biblioteca Franceză "Eugène Ionesco"** – program 12,00 – 16,00.

Angela Ribinciuc

Într-o formă virtuală

Elvis Presley revine pe scenă

Elvis Presley "va reveni" pe scenă într-o formă virtuală, graţie unei companii de efecte speciale americane, după modelul rapperului Tupak Shakur, a cărui hologramă a electrizat publicul prezent la ediţia din acest an a Festivalului Coachella din California. Digital Domain Media Group (DDMG), care a realizat "apariţia" spectaculoasă a rapperului Tupak Shakur pe scena Festivalului Coachella în această primăvară, a anunţat că a semnat un acord cu CORE Media Group, pentru a-l "reînvia" pe Elvis Presley. "Este o metodă nouă şi pasionantă de a face să reînvie magia şi muzica lui Elvis Presley", a spus Jack Soden, proprietarul companiei Elvis Presley Enterprises, o divizie a Core Media Group. DDMG şi Core Media Group vor produce o serie de imagini virtuale cu Elvis Presley pentru o gamă de proiecte de divertisment - spectacole, participări în filme şi producţii de televiziune, dar şi pe diverse platforme media din lumea întreagă, au precizat cele două grupuri.

M. M. (Mediafax)

S-a întâmplat

pe 8 iunie

Virgil **Guruianu**

1839 - Se naşte MIHAIL CRISTODULO CERCHEZ (m. 1885), general, participant la Războiul de Independenţă.

1862 - Încetează din viaţă (este împuşcat) BARBU CATARGIU (n. 1807), om politic, publicist, primul prim-ministru al României (ianuarie - iunie 1862).

1876 - Încetează din viaţă GEORGE SAND (n. 1804), scriitoare franceză.

1897 - Cinematograful "Lumiere" prezintă primele trei subiecte de actualităţi româneşti filmate de Paul Menu la 10 mai, acelaşi an, din iniţiativa ziarului "L'Independence Roumaine".

1903 - Se naşte MARGUERITTE YOURCENAR (m. 1987), scriitoare - franceză, prima femeie admisă la Academia Franceză (1890), membră a Academiei Regale de Limbă şi Literatură Franceză din Belgia, a Academiei Americane de Arte şi Litere, laureată cu Premiul Academiei Franceze, cu alte premii.

1904 - Se naşte, la **Nicoreşti,** jud. **Galaţi, GABRIEL DRĂGAN** (m. 1981), prozator, poet.

1916 - Se naşte FRANCIS CRICK (m. 2004), biolog britanic, laureat cu Premiul Nobel pentru Medicină (1962).

1917 - Încetează din viaţă **GRIGORE ROMANO** (n.1868, la **Tecuci**), pictor.

1921 - Se naşte SUHARTO (m. 2008), om politic, preşedintele Indoneziei (1967-1998).

1922 - Are loc, la Belgrad, primul meci internaţional al reprezentativei de fotbal a României (Iugoslavia - România 2-1).

1924 - Se naşte ANDA BOLDUR (m. 1996), traducătoare, scenaristă.

1926 - Se naşte ANATOL VIERU (m. 1998), compozitor, pedagog.

1930 ▸ Parlamentul îl proclamă pe prinţul Carol de Hohenzollern - Sigmarigen, rege al României, sub numele de Carol al II-lea. Fostul rege Mihai redevine prinţ moştenitor, primind titlul de "Mare Voievod de Alba Iulia".

▸ Se naşte OCTAVIA ŢARĂLUNGĂ, artist plastic.

▸ Se naşte BO WIDERBERG (m. 1997), regizor suedez, laureat cu premii la Berlin şi la Cannes (1996).

1933 - Se naşte CRISTINA TACOI, poetă, prozatoare, actriţă de teatru şi film.

1935 - Se naşte VICTOR FRUNZĂ, (m. 2007), poet, prozator, eseist, autor de literatură pentru copii.

1936 - Se naşte KENNETH G. WILSON, fizician american, laureat cu Premiul Nobel pentru Fizică (1982).

1937 - Se naşte, la **Galaţi, GELU IONESCU**, critic şi istoric literar. Din 1983 se stabileşte la München (Germania).

1938 - Încetează din viaţă OVID DENSUŞIANU (n. 1873), poet critic, istoric literar, folclorist, filolog, membru al Academiei Române.

1941 - S-a dat în exploatare feribotul dintre Giurgiu şi Ruse. A funcţionat până la 20 iunie 1954, când s-a inaugurat podul peste Dunăre, Giurgiu (România) - Ruse (Bulgaria).

1953 ▸ Se naşte VIOREL LĂZĂRESCU, pictor;

▸ Se naşte BONNIE TYLER, cântăreaţă irlandeză celebră.

1959 – Se naşte MARIA PROCOPIE, actriţă de teatru şi film.

1966 - Încetează din viaţă JULIANNA MARGULIES, actriţă americană, laureat cu Premiul Globul de Aur (2010)

1967 - Încetează din viaţă OTILIA CAZIMIR (n. 1884), poetă, prozatoare, memorialistă, autoare de literatură pentru copii.

1968 - Încetează din viaţă PETRE PANDREA (n. 1904), eseist, publicist.

1974 - Încetează din viaţă ALEXE POPESCU (n. 1927), inginer chimist, membru al Academiei Române.

1976 - Încetează din viaţă OCTAVIAN FODOR (n. 1913), medic, membru al Academiei Române.

1995 - A fost lansată, de la Cap Canaveral, Florida, SUA, naveta "Discovery", misiunea marcând al 100-lea zbor spaţial american cu personal uman la bord.

1996 - Încetează din viaţă VASILE COCHECI (n. 1922), inginer chimist, membru corespondent al Academiei Române.

2007 - Încetează din viaţă ADRIAN PINTEA (n. 1954), actor de teatru, film şi televiziune, pedagog.

2008 - Î.P. S Teofan este întronizat ca mitropolit al Moldovei şi Bucovinei.

Bursa locurilor de muncă

Agenţia Judeţeană pentru Ocuparea Forţei de Muncă Galaţi

Str. Domnească nr. 191, Galaţi; Tel.: 0236/412262; fax: 0236/415151; e-mail: galati@ajofm.anofm.ro.

Persoanele interesate de ocuparea locurilor de muncă vacante şi de înregistrarea ofertei de locuri de muncă vacante sunt aşteptate la sediul AJOFM Galaţi, pe strada Domnească nr. 191 (Apollo) de luni până vineri, între orele 8,00-16,00.

Detalii pe:
galati@ajofm.anofm.ro

LISTA LOCURILOR DE MUNCĂ VACANTE 8.06.2012

Agent comercial (specialist în vânzări la domiciliul clientului); agent de securitate; agent de turism; agent vânzări; cioplitor – montator piatră, marmură; coafor; confecţioner – asamblor articole din textile; contabil; dulgher exclusiv restaurator; excavatorist pentru excavatoare cu rotor de mare capacitate; frizer; inginer producţie; lăcătuş construcţii navale şi metalice; mecanic întreţinere şi reparaţii maşini de cusut industriale; muncitor necalificat la asamblarea, montarea pieselor; patiser; stivuitorist (permis categ. B); strungar universal; sudor manual cu flacără de gaze; sudor manual cu arc electric; tăietor, şlefuitor, lustruitor marmură; vânzător; zidar roşar - tencuitor; zugrav.

Locuri de muncă în străinătate prin reţeaua EURES, oferite la nivel naţional:

DANEMARCA: 30 posturi stagiar-lucrător calificat în ferme de creşterea animalelor.

NORVEGIA: 10 posturi sudor; 10 posturi senior inginer de proces;

GERMANIA: 1 post proiectant mecanică; 1 post manager şantier construcţii; 1 post manager proiect; 1 post programator roboţi; 1 post programator software; 1 post proiectant electrotehnică.

Detalii pe:
www. eures.anofm.ro.

Va cânta la Mamaia

Michel Telo vine în România

Michel Telo, cântăreţul care a reuşit să intre pe primul loc în topurile din lume cu piesa "Ai se eu te pego", va veni în această vară şi în România. Telo va cânta în staţiunea Mamaia, în Princess Summer Club, la jumătatea lunii august, data exactă urmând să fie stabilită în zilele următoare.

M.M./Mediafax

TVMANIA

Anca **Melinte**
ancam@viata-libera.ro

Oameni de seamă

FRANK LLOYD WRIGHT (1867-1959)

La 8 iunie 1867 se năştea, în localitatea Richland Center, Wisconsin, SUA, Frank Lloyd Wright, cel care avea să fie considerat „ … unul dintre cei mai influenţi şi mai inovatori arhitecţi ai secolului al XX-lea, autor al conceptului de „Arhitectură organică".

Wright a studiat ingineria civilă la Universitatea Wisconsin, după care a activat, ca proiectant, la firma de arhitectură Alder and Sullivan, din Chicago. Nu a făcut carieră la această firmă, întrucât, în anul 1893, el şi-a deschis propria firmă de arhitectură. În cadrul acesteia a reuşit, până în anul 1901, să proiecteze peste 50 de clădiri. Este perioada în care ideile sale originale prind contur în aşa-numitul stil arhitectonic „preerie" – clădiri proiectate pentru a se adapta la stilul de viaţă şi mediul din Vestul Mijlociu. În anul 1932 fondează Bursa Taliesin, deschizând

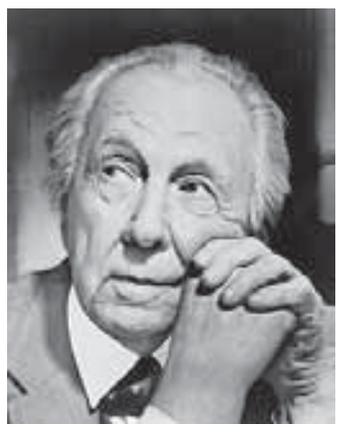

astfel uşa casei sale tinerilor care doreau să studieze la Şcoala de Arhitectură Frank Lloyd Wright, din cadrul Fundaţiei cu acelaşi nume.

Wright este părintele teoriei „Forma şi funcţia sunt una", pe care apoi a dezvoltat-o în aşa- numita „Arhitectură organică" – o arhitectură care se adaptează la schimbările prin care trece natura umană şi circumstanţele existenţei acesteia. „… Formele pe care le întâlnim în natură ar trebui nu numai integrate, ci chiar să devină baza arhitecturii americane" – susţine arhitectul.

Clădirile sale reflectă un stil deosebit de cel al contemporanilor săi: utiliza materiale naturale, cu lucarne şi multe ferestre pentru a fi în acord cu mediul natural. Printre clădirile care poartă semnătura arhitectului (în număr de aproximativ 400 de construcţii atât în Statele Unite, cât şi pe celelalte continente) se înscriu: Lukin Building, Buffalo, Unity Park, Hotelul Imperial din Tokio, Fallingwater, Prince Tower, Muzeul Guggenheim.

La 9 aprilie 1959, la locuinţa sa din Arizona, Frank Lloyd Wright s-a stins din viaţă. Avea 92 de ani.

V.G.

Iunie 1896

Primul brevet pentru radiotelefonie

La data de 2 iunie 1896, Giuglielmo Marconi (1874-1937), a obţinut primul brevet pentru radiotelegrafie.

Încă de la începutul anilor 1890, Marconi a început să experimenteze (inspirat de descoperirea undelor magnetice), în Italia, „telegraful fără fir", iar prin brevetul obţinut a demonstrat că acest telegraf fără fir poate trimite mesaje codate. În anul următor obţinerii brevetului, 1897, el a fondat Compania de Telegrafie Marconi, pentru a oferi servicii de telegraf publicului, iar în anul 1899, a înfiinţat Compania Americană Marcov – companie a cărei activitate avea să influenţeze considerabil dezvoltarea radioului. În anul 1901 Marconi a reuşit să demonstreze că mesajele din Cornwall puteau fi transmise, prin unde electromagnetice, peste Atlantic, cu viteza luminii.

Pentru contribuţiile ce le-a adus la progresul ştiinţei, Giuglielmo Marconi a primit, în anul 1909, Premiul Nobel pentru Fizică.

V. G.

Sfaturi

Şcoala iubitorilor de animale

Bun găsit, dragi iubitori de animale! Şi astăzi vom încerca să vă fim de folos cu sfaturi utile în creşterea, îngrijirea şi educarea prietenului necuvântător.

Depresia papagalilor

Vioi, haioşi, simpatici şi plini de viaţă, papagalii sunt şi ei expuşi depresiilor, la fel ca pisicile şi câinii. Medicii veterinari şi crescătorii profesionişti spun că problemele lor de comportament (mai ales în cazul raselor mari) sunt foarte frecvente şi cauzate de plictiseală. Tocmai pentru că sunt inteligenţi şi activi, ei trebuie să aibă mereu câte o ocupaţie, de la joacă şi până la comunicare şi învăţat noi cuvinte. Pentru a preveni plictiseala şi eventuala tristeţe a prietenului înaripat, ar fi înţelept să îi alternaţi jucăriile, să-i schimbaţi locul şi poziţia coliviei pentru a-i oferi perspective noi, să îi instalaţi pietre speciale de ciugulit. Schimbările de comportament pot afecta chiar sănătatea animalului de companie. Unii papagali ajung să-şi ciugulească picioarele

sau penele provocându-şi singuri răni care se pot infecta şi agrava.

Apariţia în casă a unei pisici sau a unui câine nu va trece neobservată de papagal. Poate fi un motiv de tristeţe sau chiar o ameninţare. Deşi unii stăpâni recomandă eliberarea lor din colivie, făcând acest lucru îl expuneţi riscului de a se accidenta. Pentru a scoate papagalul din starea de depresie sau apatie, ideal ar fi să petreceţi mai mult timp în compania lui, să-i vorbiţi, iar pentru a-i proteja penele şi picioarele, să-i ataşaţi un guler special de protecţie. Diversificaţi-i alimentaţia şi oferiţi-i regulat timp de somn (opt-zece ore pe zi) şi de joacă.

Până săptămâna viitoare vă aşteptăm întrebările pe adresa ancam@viata-libera.ro.

Anca Melinte

După o relaţie de cinci ani

Smiley este din nou singur

Laura Cosoi şi Smiley au decis să se despartă, după o relaţie care a durat peste cinci ani, dar faptul că nu mai formează un cuplu nu îi va împiedica să aibă proiecte profesionale comune. "După o relaţie care a durat mai bine de cinci ani, Laura Cosoi şi Smiley au decis să meargă pe drumuri separate. Cei doi au ajuns de comun acord la această decizie, fiind convinşi că aceasta este cea mai bună variantă pentru amândoi", se arată într-un comunicat. Cu toate acestea, o colaborare este pe lista proiectelor lor profesionale de viitor.

Atât Laura Cosoi, cât şi Smiley îşi menţin dreptul la intimitate, comunicatul fiind singura informaţie către mass-media cu privire la despărţirea lor.

Se pare că ruptura dintre cei doi s-a produs cu mult timp în urmă, ultimul single al lui Smiley făcând referire la agonia pe care o trăieşte cel despărţit. „Piesa vorbeşte despre acea perioadă care mai devreme sau mai târziu apare în viaţa fiecăruia, o perioadă în care eşti măcinat de temeri şi incertitudine: Te vrea sau nu te vrea? Te iubeşte sau nu te mai iubeşte? E exact starea aia la graniţa dintre viaţă şi moarte. Respiri,

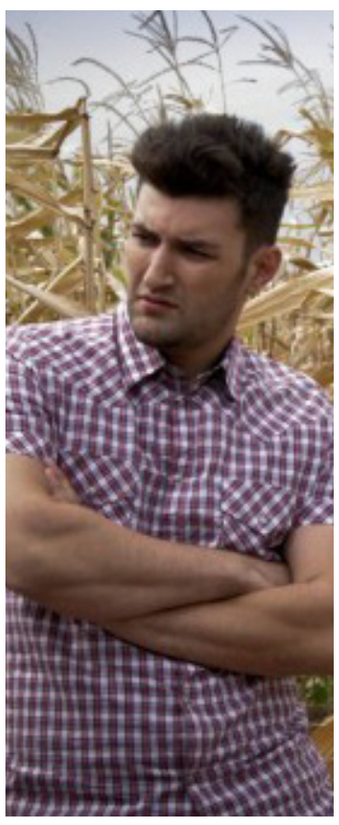

dar te simţi mort pe interior, eşti ca un zombie", spune Smiley.

M.M./Mediafax

Porno-divorţ fără Smiley

*** TVR - faliment SRL.** Adică faliment cu răspundere limitată, dar pe banii noştri, că de aia plătim ca fraierii abonament la TVR, dar de uitat ne uităm la Pro Tv, Antene, Discovery sau… OTV. Iaca mă fulgeră acum o ştire că alde „Dănutz SRL" o să cam închidă la „nonstop" înainte de vreme. Eu îmi amintesc de penibilul ultimei emisiuni pe care am încercat fără succes să o urmăresc la TVR, şi în care Cristi Tabără, în stilul lui sfătos şi erudit, încerca s-o tragă de limbă pe o duduie care se credea artistă neînţeleasă şi s-o facă să spună dacă îi plac mai mult fetele decât băieţii. La pat. Mda, că doar fata de aia venise la teveu, să-şi limpezească preferinţele sexuale, nu să se lanseze vocal-artistic.

*** Şoc!** „Ai auzit, s-au despărţit Smiley şi Laura Cosoi", comentau ieri-dimineaţă, stupefiaţi, doi puştani în drum spre liceu. Cred că nici dacă se despărţeau Crin şi Ponta nu dădeau televiziunile în clocot aşa cum au făcut-o! Până şi corupţia României părea să fi lăsat duduiala mai încet şi însăşi criza financiară şi economică şi-a pus mâinile în cap de jale. Deci s-au despărţit după cinci ani de relaţie, taman când toată lumea mondenă aştepta cu sufletul la gură anunţul matrimonial sau vreun bebe făcut din dragoste înainte de acte. Soarta, ceasul rău şi mâţa neagră!

*** Porno, porno, da' chiar cu amantă?** Dom'le, nici viaţa starletelor XXX nu mai e ce-a fost! Iaca, la „Poveştirile de noapte" de Acasă, despărţenia dintre Laura şi Smiley mi-a fost servită la pachet cu divorţul porno dintre Sandra Romain, bănăţeanca supranumită regina sexului anal, de soţul dumneaei, fost actor la fel de pornache. Motivul? Cică el o înşală şi, ca orice românaş îi găseşte motiv de scandal: ba că nu e pusă masa bine, ba că ea nu vrea amor în trei… Că s-au cunoscut în biserică, asta nu are nicio relevanţă, nici că au intrat amândoi în lumea producţiilor cu minim de haine şi maxim de „oh şi ah!". Mai tare mi se pare suma pe care o au de împărţit şi care se ridică la câteva milioane bune de euro. Frate, la banii ăştia eu zic să înfiinţăm un minister porno şi să ne axăm pe industria asta, că fete frumoase avem, băieţi potenţi cât cuprinde, deci şansele sunt maxime. Cine începe primul? sau prima…

Iunie 1947

"Planul Marshall"

În urmă cu 65 de ani, la 5 iunie 1947, generalul George C. Marshall, secretar de Stat american, a pronunţat un discurs la Universitatea Harvard, în care se arăta îngrijorat de situaţia economică europeană, preconizând un ajutor nerambursabil. Data marchează elaborarea „Planului Marshall", ce prevedea programul de reconstrucţie a economiei europene devastată de cel de Al Doilea Război Mondial şi urmărea evitarea dificultăţilor economice din Europa, îndeosebi aprovizionarea cu alimente, ce ar fi putut degenera în tulburări sociale.

Planul era destinat tuturor ţărilor europene, însă URSS a refuzat acest ajutor, atât pentru ea cât şi pentru ţările pe care le controla, de teama de a nu vedea Statele Unite lărgindu-şi sfera economică şi, inclusiv, sfera politică. Şi, astfel, „Planul Marshall" a început să fie aplicat, la 3 aprilie 1848, în ţările din Europa Occidentală şi a fost în vigoare până în luna iulie 1951. Acest Plan a permis dezvoltarea economică a acestei părţi europene; 18 ţări din Europa de Vest au beneficiat de aproximativ 14 miliarde de dolari, subvenţii nerambursabile, ajutoare materiale şi alimentare.

În plan politic, „Planul Marshall" s-a înscris pe linia eforturilor Statelor Unite ale Americii de a limita extinderea blocului comunist.

V. G.

METEO **România** *Sud-Est 8 iunie*

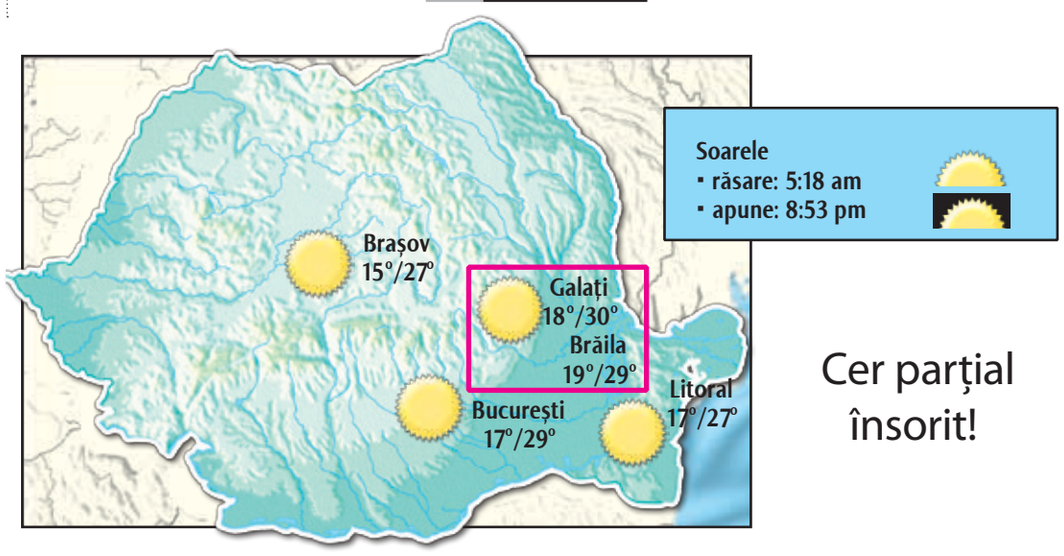

Cer parţial însorit!

Începând de astăzi, vara îşi intră cu adevărat în drepturi. Norii nu vor mai acapara razele soarelui, astfel că temperaturile maxime vor depăşi 30 grade Celsius. Vântul va sufla slab, cu viteze cuprinse între 5 şi 15 km/h.

Temperatura maximă a zilei va urca până la valoarea de 30°C, în timp ce minima pe timpul nopţii se va situa la 18°C. Presiunea atmosferică va fi de 759 mm coloană de mercur, iar nivelul umidităţii va fi de 58 la sută.

(informaţii preluate din surse online)

Telefoane **Utile**

Dispecerat Urgenţe - 112
Ambulanţă non-stop (VITAL MED) - 0236/462222
Pompieri - 981; - 0236/460441
Centrala Inspectoratului Judeţean de Poliţie - 0236/407000
Poliţia Transporturi - 0236/418460
Secţia 1 de Poliţie - 0236/419966
Secţia 2 de Poliţie - 0236/460854
Secţia 3 de Poliţie - 0236/413400
Secţia 4 de Poliţie - 0236/468490
Secţia 5 de Poliţie - 0236/416945
Inspectoratul Judeţean al Poliţiei de Frontieră - 0236/414951
Centrul de prevenire şi consiliere antidrog - 0236/461800
Jandarmi - 0236/334152
Poliţia comunitară - 0236/316000; 0236/314000
Prefectură - 0236/462739; 0236/460330
Consiliul Judeţului - 0236/411099
Primărie - 0236/307799
Protecţia civilă - 982; 0236/411456; fax - 0236/413219
Garda de Mediu
- tel.: 0236/311333
- fax: 0236/413170
S.C. ECOSAL PREST S.A. - 0236/312282 - secţia menaj
Informaţii CFR - 0236/460643
Rezervare bilete tren - 0236/496000
Agenţia CFR - 0236/472420
Autogara - 0236/412683
Comisariatul Judeţean pentru Protecţia Consumatorului - 0236/413929; 0236/460355.

Deranjamente - intervenţii:
APATERM: dispecerat - 0236/311018, 0236/473100/120; relaţii cu publicul - 0236/473151;
APA-CANAL: dispecerat - 0236/463294, 0236/473380;
DISTRIGAZ SUD (Sucursala Galaţi) - 0236/928
ELECTRICA (Galaţi) - 929; 0236/480762
(număr unic cu apel gratuit pentru toţi clienţii indiferent de zona de reşedinţă)

Spitale
De Urgenţă - 0236/301111, 0236/301112
Municipal nr.1 - 0236/479401/02
Boli Infecţioase - 0236/334147, 0236/334233
De Copii - 0236/469849, 0236/320406
Militar - 0236/423983
TBC - 0236/460712; 0236/460314
CFR - 0236/475678, 0236/475768
fax 0236/411613
Maternitatea Municipală - 0236/413131, 0236/431132

Farmacii non-stop:
Hygeia (vizavi de Spitalul Judeţean) - 0236/473013

Viaţa liberă

MEMBRI FONDATORI
Radu MACOVEI
Grigore LAZAROVICI
Katia NANU

TRUSTUL DE PRESĂ „DUNĂREA DE JOS"

REDACŢIA ŞI ADMINISTRAŢIA: Galaţi, str. Domnească nr. 68 / SECRETARIAT tel. **0236/460620**, fax **0236/471028** / BIROU COORDONATORI tel: **0372/363643** / POLITIC, NEWS-DESK tel. **0372/363625** / ECONOMIC, EVENIMENT, SOCIAL tel. +**0372/363631, 0372/363633** / SPORT tel. **0236/411644** / TEHNO tel. **0372/363626** / PUBLICITATE tel. **0236/460719**, fax **0236/460875** / MICA PUBLICITATE tel. **0236/463664** / DIFUZARE tel. **0236/460395**

MARIANO®

Cristina COCU
Director general
Mioara Mănăilă
Director adjunct
Costel CRÂNGAN
Redactor şef
Anca SPÂNU
Redactor şef adjunct
Dan Cătălin PREDESCU
Editor coordonator eveniment
Marius ŢUCA
Editor coordonator print
Tudor NEACŞU
Editor coordonator on-line

ECONOMIC / **Ovidiu AMĂLINEI**, Mihai ANGHELUŢĂ, Rodica MIŞCALENCU, Gabriel KOLBAY **EVENIMENT** / Mariana CONSTANDACHE, Maria FABIAN, Teodora MIRON **SOCIAL** / **Roxana ARTENE PENCIU,** Remus BASALIC, Cristina CARP (C.M.), Victor CILINCĂ, Mihaela GÎDEI, Angela RIBINCIUC, Maria STANCIU **POLITICĂ - ADMINISTRAŢIE** / **Maria MĂNDIŢĂ,** Anca MELINTE, Bogdan NISTOR **SPORT** / **Marian CĂPĂŢÎNĂ,** Marian SĂVĂSTRU **NEWS-DESK** / **Marius CHIRILIUC,** Monica ZANET, Marian MIRON **FOTO** / **Bogdan CODRESCU** **SECRETARIAT DE REDACŢIE** / Gheorghe ARSENIE, Vasile CABURGAN **REDACTORI COLABORATORI** / Alina COMŞA DURBACĂ, Dănuţ LUNGU, Virgil GURUIANU, Dan PLĂEŞU, Ion TRIF PLEŞA, Ion ZIMBRU

DEPARTAMENT CALCULATOARE / **Camelia LUPU**, Adrian BARBU, Mihail ŞTEFĂNESCU, Andra AMĂLINEI, Dan CABURGAN, Lili CRĂCIUN, Cristian GHEORGHE, Mihaela MINEA, Constantin POPA, Tiberiana PRISACARIU, Carmen ROPOTAN, Vasilica PRODAN, Camelia NEDELCU, Dorina AXENTE, Elena ARGHIR, Dana AXENTE, Cristina CHIPER, Ramona COTÂRLEŢ - **Echipamente livrate de ROMLOTUS**

DIRECTOR VÂNZĂRI PUBLICITATE / **Laurian POPA**

Pănuţ HAGHIAC, Nicuşor CRĂCIUN, Năstase VÂRLAN, Silviu PĂDURARU, Cătălin BOGHIAN, Vasile STAVĂR, Marius CĂLMUC, Mihai PĂTRAŞCU
Unica tipografie din zona Galaţi - Vrancea - Brăila, care tipăreşte un ziar cotidian, la calitate de nivel naţional! **0236/413111**

BRAT
IFI ABC
auditat de **Biroul Român de Audit al Tirajelor** *membru al* **Biroului Internaţional de Audit al Tirajelor**

COTIDIAN INDEPENDENT®
marcă înregistrată
ISSN 1221-4914

Echipa de serviciu:
Secretar de redacţie: Gheorghe Arsenie;
Corectura: Lili Arghir, Ramona Cotârleţ.

Copierea oricăror elemente grafice ale acestei publicaţii va fi sancţionată prin lege

OBSERVATOR

Vineri, 8 Iunie 2012

www.viata-libera.ro

Viața pe scurt

Recidivist la „cumpărături"

A spart un magazin pentru băutură

Acesta este motivul pentru care un bărbat cu antecedente penale a dat iama într-un magazin de la periferia orașului, într-una din nopțile trecute. Greșeala individului, Gabriel A., de 49 de ani, din Costache Negri, a fost aceea că a ales un magazin situat la stradă, căruia i-a spart geamul pentru a putea pătrunde în interior. Fereastra ciobită le-a sărit în ochi jandarmilor, care au oprit pentru o scurtă verificare. L-au găsit, printre rafturi, pe recidivistul care avea deja în mână o geantă plină cu sticle de bere și vin și se uita după alte eventuale „bunătăți" ce ar fi putut să își facă loc în bagajul său. Imediat după ce și-au dat seama că au de-a face cu un hoț, jandarmii l-au dus pe bărbat la Secția 3 Poliție, pentru continuarea cercetărilor. Administratorul magazinului și-a recuperat sticlele cu băutură, urmând să-și înlocuiască geamul spart de musafirul nepoftit.

Mariana Constandache

Praf în ochii presei la Baia Comunală

Bazin inaugurat, dar neterminat!

Pentru că nu este igienizat complet și nici nu are toate accesoriile, bazinul nu va putea fi folosit până pe 15 iunie

Bogdan **Nistor**
bogdan.nistor@viata-libera.ro

foto Ionatan **Țuțu**
foto@viata-libera.ro

Teoretic, bazinul este gata! Cu practica stăm mai rău...

Pe ultima lungime de bazin (!), primarul Galațiului vrea să arate gălățenilor că a avut o activitate intensă și taie panglici pe bandă rulantă. Pregătindu-se intens pentru înmânarea cheilor unor apartamente ANL din cartierul Cantemir, primarul Dumitru Nicolae s-a antrenat, ieri-dimineață, cu toată presa locală, la inaugurarea Bazinului de Înot de la Baia Comunală. După aproape trei ani și jumătate de lucrări parcă interminabile, bazinul a fost, în sfârșit, umplut cu apă. O apă pe care plutea însă o pojghiță consistentă de praf. Ce s-a întâmplat? În goana nebună de a inaugura cât mai repede acest obiectiv - pentru a nu-i servi pe tavă viitorului primar un obiectiv numai bun de trecut în CV! - constructorii au curățat zona într-o grabă de nedescris. Tot praful s-a dus astfel în apă, dându-i un aspect absolut neplăcut. În afară de o igienizare „la sânge", cum se spune, bazinul mai are nevoie și de alte câteva intervenții. Spațiile de la etaj trebuie împrejmuite cu bare de protecție, ca să nu mai vorbim de faptul că în zonă nu există niciun fel de accesoriu. Primarul este însă optimist: „Cel mai târziu pe 15 iunie, vom ști și tarifele pe care le vom practica... Ne uităm la cele practicate la Brăila, la Vrancea, și le stabilim și pe ale noastre", spune Dumitru Nicolae. Așa cum era de așteptat, bazinul va fi dat în administrare Societății de Gospodărire Urbană SRL Galați.

Bălăceală - din 15 iunie!

Pe lângă dotări și tarife, bazinul trebuie să aibă și profesori de înot, care să se ocupe de învățăcei!

„Nu-mi fac probleme! Am vorbit cu cei care sunt la Brăila acum și mi-au spus că vin la Galați dacă le fac bazinul. Iată că acum îl au", mărturisește primarul Galațiului.

Doar că lucrurile nu stau chiar așa! Inspectorul școlar de sport Emilian Pătru - instructor de înot - spune că nu vede de ce ar veni un antrenor de la Brăila, unde are la dispoziție un bazin de dimensiuni olimpice, la Galați, unde este doar o jumătate de bazin olimpic! „Cel mai probabil, acolo se vor antrena copiii de la grupa de înot din cadrul Clubului Sportiv Școlar", a adăugat Emilian Pătru.

Lucrările la bazinul de la Baia Comunală au început în luna februarie 2009 și au fost realizate de Vâlceana.

Au fost alocate de la buget peste 4,3 milioane de lei, bani din care s-a construit și o centrală termică, dar s-au amenajat și spații adiacente bazinului.

Alisia are nevoie urgentă de ajutorul nostru

Apel umanitar

Alisia se luptă cu o boală cumplită

Ilie-Ioana Alisia are nevoie urgentă de ajutorul nostru. În urmă cu aproximativ cinci ani, fata, care acum are 13 ani, a fost diagnosticată cu neurofibromatoză Reckling – Hausen.

„Boala i-a fost descoperită la Iași. Deși este prezentă încă de la naștere, afecțiunea se declanșează la pubertate. Fetiței mele îi sunt afectate creierul, auzul și vederea. Are mari dureri de oase și migrene puternice aproape zilnice. A fost internată de nenumărate ori la Spitalul Județean din Galați și la Spitalul de Copii. În ultimul timp, a început să aibă sângerări nazale. Dacă nu începem tratamentul cât mai repede, boala va cauza dezvoltarea unor tumori în tot corpul, inclusiv pe creier, și apariția leucemiei", ne-a spus mama fetiței, Gabriela Panait.

Femeia este văduvă și are o pensie de urmaș de 438 lei. La aceasta se adaugă alocația de 42 de lei a Alisiei. Din cauza bolii, fata a dezvoltat și o formă de obezitate moderată, motiv pentru care trebuie să urmeze un regim alimentar strict. Drumurile cu trenul până la Iași și înapoi, care trebuie făcute aproape lunar, costă peste 150 de lei. La această sumă se adaugă cheltuielile pe medicamente, care se situează între 300 și 600 de lei pe lună. Persoanele care au posibilitatea de a o ajuta pe Alisia o pot face la numărul de telefon personal al mamei (0758300832), în contul **RO91CECEGL0108RON0825703,** deschis la CEC Bank, sau la adresa redacției.

Remus Basalic
Foto: Angela Ribinciuc

La Tribunal

Dosarul Marinelei Dobrea, din amânare în amânare

În procesul Marinelei Dobrea, fost director al Protecției Copilului, Tribunalul a mai dat un termen, 26 iunie, din cauza absenței unui alt avocat. Reamintim că procesul lui Dobrea a ajuns la final, acum urmând să aibă loc ultimele discuții înainte de pronunțarea unei soluții.

Procesul se află din aprilie 2010 la prima instanță de judecată, are opt inculpați care au fost trimiși în judecată de procurorii Direcției Naționale Anticorupție (DNA) pentru un prejudiciu de șapte miliarde de lei vechi. DNA i-a acuzat pe cei opt de licitații la care ar fi fost agreate anumite firme, care i-ar fi vândut instituției publice bunuri la prețuri mult mai mari decât în realitate. Procurorii susțin că în cadrul unui proiect dezvoltat de Protecția Copilului, fondurile nu au fost folosite așa cum se arată în acte, s-a mai vorbit și despre externalizarea serviciilor de curățenie și pază, care ar fi fost făcute tot pe ochi frumoși. Marinela Dobrea și fiica sa, acuzată și ea în acest dosar, au fost ultimele care au dat declarații și au susținut că totul s-a făcut la vedere, cu acordul serviciilor de specialitate și în baza necesarului solicitat de departamentele din Protecția Copilului.

Maria Fabian
Foto: B. Codrescu

PE REPEDE-NAPOI

Începe! Fetelor, lăsați-ne!

Dănuț **Lungu**
danut@viata-libera.ro

▸ Uraaa, se terminã campania electoralã! Scãpãm de promisiuni, de cuvinte folosite anapoda ca sã dea bine în urechea fraierului de la urne, de pozele de pe garduri și stâlpi. Nici de Revelion n-au fost atâtea neoane ațintite asupra trecãtorilor, ni s-a pus pata! Vrem înapoi jegul nostru, ne este dor de mizeria care, pe timpul confruntãrii electorale, a trecut în plan secund. Era incorect, sã fim cinstiți.

▸ În județele Constanța și Vâlcea s-a lãsat cu KI electoral. Alaltãieri, membrii principalelor alianțe politice au uitat de platforme-program și și-au fript pumni și picioare de le-au sãrit capacele. Ambele tabere ar fi trebuit numãrate de arbitru, dar se pare cã nimeni n-a acceptat așa ceva: toți politicienii români se tem de furt în momentul numãrãtorii!

▸ Astãzi începe Campionatul European de Fotbal din Polonia și Ucraina. Ai noștri au pãstrat tradiția și își ocupã locul din fotoliu, așa este mai comod. Ce rost are sã mergi la turneul final, sã-ți juleşti genunchii, când poți sã tragi de bere și de seminte pânã în minutele de prelungire? Ideea este cã, timp de o lunã, noi, bãrbații, ne putem izola de consoarte. Sã se ducã la plimbare, la film, la amanți, gata! E vremea "soccerului"...

▸ Problema majoritãții amatorilor de fotbal - și n-a mai existat o asemenea jenã tocmai de pe timpul lui nea Nicu - este faptul cã multe dintre meciuri vor fi transmise de Dolce. Ce-i aia Dolce? E o televiziune de sport transmisã prin lighean și pe care o recepționeazã doar 1,2 milioane de mioritici. Cel mai probabil, falimentarii de la TVR au încercat sã-și mai scoatã cãmașa, vânzând la second-hand un eveniment fãrã egal. Pãi, sã nu-i înjuri de mamã când or veni iarãși cu taxa tv? Sã vã dea Dolce, bre!

▸ Startul Euro 2012 a fost umbrit, din pãcate, de despãrțirea incredibilã a dansatorului fãrã voce Smiley de dansatoarea (care n-a fost nevoitã sã-și punã vocea la treabã) Laura Cosoi. Cum a fost posibil așa ceva? Asta ne mai trebuia dupã devalorizarea galopantã a leului, dupã furtunile din ultima perioadã... Smiley, Cosoaico, cui ne lãsați?

▸ Irinel Columbeanu a câștigat custodia fiicei sale, Irinuca. Cineva trebuia sã-l creascã și pe fostul bãrbat al Monicuței.

TRAGEDIA DIVINA

O mirare cu pene colorate

Ion **Zimbru**
redactie@viata-libera.ro

Gata, mã duc sã-mi iau papagal, un pui de papagal, chiar puișor de papagal, adicã abia învelit cu primele pene, vreau sã zic! Sã fie mic, mic, mic de tot...sã-l cresc eu, cã sunt singurã, copiii mei fiind încã departe de această lume cu inima la gât!...Gata, mã duc în piața de pãsãri (piața aia unde sunt executați îngerii care au îndrãznit sã treacã pe malul celãlalt al istoriei, unde mirãrile triste sunt obligatorii printre muzici de fanfarã și triluri după gratii, unde pârcãlabul cetãții turuie și aplaudã importanța și satisfacția universalã a doctorului Guillotine)...Gata, ajung în piața de pãsãri (un înger tocmai este adunat de sub ghilotinã și zvârlit la gunoi)...Gata, aleg un puișor cu ochii închiși (e mic, mic, mic, nici cât un degetar, e frumos, e trist, e vioi exact ca un puișor de papagal, nu zice nimic, deocamdatã)...Gata, ajung cu el acasã, hotãrãsc sã-l cheme Costicã, încep sã-i dau de toate, încep sã-l alint cu mângâieri și vorbe...Gata timpul trece, nu are încotro...Când plec la serviciu și când mã întorc de la serviciu, trec pe la cușca lui și-i spun silabisind: „Dã pupicã lu' Co'ticã!", „Nu bate mama bãieții!"... Seara, papagalul vine și stã pe umãrul meu, iar când trebuie sã se ducã în colivie, îi zic silabisind: „Du-te-acasã, mãi, Co'ticã!"...și tot așa, de câte ori plec și vin, o sãptãmânã, o lunã...pasãrea crește, crește...și începe sã vorbeascã, sã vorbeascã, adicã sã repete cele trei formule, întocmai, fãrã greșeli... mai mare dragul sã asculți asemenea splendoare, asemenea minune de papagal, asemenea mirare cu pene colorate!...

Într-o zi, vine la soțul meu un cetãțean (pe care, întâmplãtor, îl cheamã Costicã). Vine sã prepare/organizeze niște acte financiare. Și stau ei, și stau, și preparã, și organizeazã, și discutã numindu-se reciproc, și timpul trece... și papagalul se bâțâie pe balansoar, se agitã prin colivie, zboarã zigzagulat!...Spre searã, papagalul se ne/liniștește, parcã traversat de gânduri omenești. Agãțat zdravãn cu ghearele de idee, începe sã vorbeascã fãrã oprire: „Du-te-acasã, mãi, Co'ticã!"..."Du-te-acasã, mãi, Co'ticã!"... Desigur, omul Costicã sare în picioare, nu știe ce și cum sã înțeleagã, nu pricepe cum sã procedeze, se dumireşte greu...În altã zi, brusc, vorbãrețul a murit. Mã uit încolo și parcã îmi vine sã zic: „Hai acasã, mãi, Co'ticã!"...Ce tristã mirare în piața de pãsãri!

Vedem…

˝Fără cale de-ntors˝

Un băiat este ucis într-un accident de mașină, iar șoferul fuge de la locul faptei. Acesta n-a lăsat nicio urmă, dar tatăl victimei, ajutat de mass-media, nu-și găsește liniștea până când nu-l descoperă și nu-l aduce în fața justiției. O serie de evenimente nefericite și un sistem juridic contaminat de influența opiniei publice vor duce la condamnarea unui om nevinovat. Prinși într-o plasă țesută de soartă și de decizii disperate, acești oameni vor fi puși în fața vinei, a responsabilității și-a unei nevoi acute de izbăvire, într-o spirală din care nu există întoarcere.

Citim…

˝Licitația lui Flan˝

Romanul „Licitația lui Flan", de Gayle Brandeis, este despre pasiune și consecințele ei, despre identitate și responsabilitate.

Situată în perioada următoare atacurilor de la 11 septembrie, acțiunea este marcată de problemele sociale și politice ale acelor momente, dar dincolo de ele autoarea oferă un tablou colorat și profund uman. Cu har, umor și cu multă sinceritate, scrutează pe ascuns sufletul unei femei și al comunității ei și ne arată că nu diferențele dintre noi ne despart, ci faptul că ascundem deliberat acele calități care ne leagă.

Flan Parker este derutată. Soțul, adorabil, dar ghinionist, pierde vremea încercând să-și termine teza de doctorat, copiii sunt din ce în ce mai greu de stăpânit și activitatea ei de suflet - licitațiile de mărunțișuri pe care le ținea pe peluza din fața casei - este suspendată de autoritățile locale. Motivul este un fals conflict cu vecinii, un fascinant cuplu din Afghanistan. Interesul ei și dorința de a se apropia și de a le înțelege tragedia, ascunsă sub *burka* femeii, vor fi însă plătite scump.

În această seară

Zece ani la Romanian Music Awards

În acest an, Romanian Music Awards împlinește 10 ani de existență și sărbătorește astăzi, în Piața Mihai Viteazul din capitala Olteniei, de la ora 19.00.

"Romanian Music Awards a ajuns într-un moment-cheie: cea de-a X-a ediție. Timp de 10 ani am avut pe scenă cele mai mari nume ale industriei muzicale românești și internaționale, dar anul acesta vom depăși toate barierele, pentru a oferi un eveniment de excepție, bine pus la punct, care să se întipărească în istoria muzicală drept cel mai exclusivist eveniment de gen organizat până acum în România", a declarat Giovanni Francesco, General Manager al Music Channel.

Și în acest an cei mai buni artiști ai momentului vor avea șansa să câștige unul dintre trofeele Romanian Music Awards, prin intermediul votului deschis publicului. Sunt așteptați și în acest an peste 35 de artiști, 50.000 de participanți și milioane de telespectatori. Romanian Music Awards promite a fi o gală aniversară care va cuprinde momente reprezentative ale muzicii românești apărute după 1990 și până în prezent.

În acest sens a fost deja anunțată prezența celor de la **3Sud Est**, **L.A.** și **N&D**.

Show-ul va fi prezentat de **CRBL** și **Elena**, soția lui, iar dintre artiștii care au anunțat deja că vor urca pe scenă îi amintim pe **Alex Velea** sau pe **Smiley** care a pregătit un videoclip bestial care îi va surprinde pe toți.

Romanian Music Awards este organizat de Music Channel și Radio 21, cu sprijinul Primăriei și Consiliului Local al Municipiului Craiova.

Care sunt nominalizații

Nominalizările la Romanian Music Awards au fost anunțate de două săptămâni și au strâns mai mult de jumătate de milion de voturi. Iată care sunt nominalizările din acest an:

BEST ALBUM:
- Alexandra Stan - Saxobeats
- Direcția 5 - Beautiful jazz duets
- Guess Who - Tot mai sus
- Inna - I Am The Club Rocker
- LaLa Band - LaLa Love Song

BEST DANCE:
- Deepside Deejays - Stay with me tonight
- Fly Project - Musica
- Inna - WOW
- Laurențiu Duță feat Andreea Bănică - Shining Heart
- Liviu Hodor feat Mona - Sweet Love

BEST FEMALE:
- Alexandra Stan - 1.000.000 (feat Carlprit)
- Andreea Bănică - Electrified
- Antonia - Marionette
- Delia - Dale
- Inna - Un Momento (feat Juan Magan)

BEST VIDEO:
- Celia feat Kaye Styles - Is it love
- Dj Project & Adela Popescu - Bun Rămas
- Laurențiu Duță feat Andreea Bănică - Shining Heart
- LukOne & deMoga feat Liviu Teodorescu - Electronic Symphony
- Maximilian feat Mefix - Sophie

BEST LIVE:
- Horia Brenciu
- Mandinga
- Smiley
- Voltaj
- Vunk

BEST HIP-HOP:
- Bitza feat Ombladon & Freakadadisk - Nopți albe pentru zile negre
- Deliric 1 & DOC - Linii de tramvai
- Grasu XXL feat Guess Who - LaLa Song
- Maximilian feat Mefix - Sophie
- Puya - Nimic nu e nou

BEST GROUP:
- Akcent - I'm Sorry
- Deepside Deejays - Stay with me tonight
- Fly Project - Musica
- Dj Project & Adela Popescu - Bun Rămas
- Mandinga - Zaleilah

BEST MALE:
- Adrian Sină - Angel (feat Sandra N.)
- Alex Velea - Whisper
- CRBL - Kboom (feat Helen)
- Dony - Hot Girls (feat Elena Gheorghe)
- Puya - Nimic nu e nou

BEST NEW ACT:
- Alex Mica - Dalinda
- Allexinno feat Starchild - Senorita
- Mihai Ristea - Sexy Eyes
- Shift feat George Nicolescu - Viața-i de vină
- Sore - Love is music

BEST POP:
- Akcent feat Sandra N - I'm sorry
- Alex Velea - Whisper
- Direcția 5 - Îți mulțumesc
- Dya - Don't Know
- Sore - Love is music

BEST SONG:
- CRBL feat Helen - Kboom
- Laurențiu Duță feat Andreea Bănică - Shining Heart
- Mandinga - Zaleilah
- Vunk feat Antonia - Pleacă
- Maximilian feat Mefix - Sophie

BEST DJ:
- Deepside Deejays - Stay with me tonight
- DJ Sava - Free (feat Andreea D)
- Liviu Hodor - Sweet Love (feat Mona)
- Nick Kamarera - Get A Life (Mama Vette) feat Alinka
- Tom Boxer - Deep in love (feat Morena & J. Warner)

BEST ROCK:
- Keo feat Dru - Take it easy
- Les Elephantes Bizarres - Smile
- VAMA - Copilul care aleargă către mare
- Voltaj - Dă vina pe Voltaj
- Vunk feat Antonia - Pleacă

BEST WEBSITE:
- andaadamofficial.com
- andramusic.ro
- andreeabanica.com
- inna.ro
- smileyonline.ro

Weekend Magazin TV
PROGRAM Săptămâna 8 - 14 iunie 2012
Supliment gratuit al cotidianului "Viața liberă"

Emoţii mari la Romanian Music Awards

În această seară, de la ora 19.00, va începe cea de-a zecea ediție a Galei Romanian Music Awards. Campioană la numărul de nominalizări la ediția din acest an a galei Romanian Music Awards, Andreea Bănică așteaptă cu nerăbdare evenimentul, pregătind foarte multe surprize pentru fanii ei. ˝Am mari emoții de fiecare dată când urc pe scena RMA. Am multe momente preferate de-a lungul anilor de la acest eveniment˝, a declarat solista. Blonda se bucură de cinci nominalizări și mai mult ca sigur că va pleca acasă cu mai multe premii.

Amănunte în pag. 24

Știați?

Ce reprezentau statuile moai

De-a lungul timpului, cercetătorii au lansat diferite ipoteze referitoare la scopul misterioaselor statui de pe Rapa Nui. Unii au susținut că statuile ar fi reprezentările artistice ale unor zei, alții au lansat teorii fantastice, conform cărora acestea au fost inspirate de extratereștri. Indiciile ce aveau să permită dezlegarea acestui mister au provenit din limba vorbită pe Rapa Nui.

Pe lângă „moai", localnicii obișnuiau să se refere la statuile de pe insulă prin sintagma „arena ora ata atepuna", însemnând „fața vie a strămoșilor noștri". Studiind fragmentele de coral descoperite pe insulă, cercetătorii și-au dat seama că acestea se potrivesc perfect în scobiturile concave situate în dreptul orbitelor statuilor. Astfel, oamenii de știință și-au dat seama că statuile fuseseră dotate cu ochi din coral, ceea ce le făcea să pară aproape vii, justificând denumirea de „fața vie a strămoșilor noștri".

Cercetătorii au concluzionat că statuile fac parte din tradiția polineziană de adorare a strămoșilor, fiecare dintre ele fiind reprezentarea unui șef de trib din trecut. Statuile erau amplasate pe platforme înalte, intitulate „ahu", situându-se astfel între zei și oameni, și erau îndreptate cu fața spre interiorul insulei, ca să poată cuprinde totul cu privirea lor protectoare.

Se crede că puterea socială și economică a unui șef de clan se măsura în numărul de statui moai aflate deasupra mormintelor familiei, astfel că exista o veritabilă concurență între șefi. De aceea, pe insulă se găsesc statui de dimensiuni între 3 și 8 metri înălțime, în funcție de importanța șefului de clan care le-a construit.

Insula Paștelui

Misteriosul „buric al Pământului"

În mijlocul Pacificului de Sud, la 4.025 de kilometri distanță de coasta de vest a Americii de Sud și la 4.185 de kilometri de Tahiti, se află cea mai izolată fâșie de pământ locuită de oameni: un triunghi misterios, format din 163 kilometri pătrați de rocă vulcanică, cunoscut sub numele de Insula Paștelui.

Numele i-a fost dat de Jakob Roggeveen, amiralul olandez care a zărit-o în duminica de Paște a anului 1722, însă insula a purtat cel puțin alte două nume. Localnicii îi spuneau Rapa Nui – marea Rapa – în comparație cu insula Rapa, ce se întindea pe o suprafață mai mică. Legenda spune că atunci când primii oameni au ajuns pe insulă, regele acestora i-a dat numele Te-Pito-o-te-Henua, adică „buricul Pământului".

Descoperirea insulei și a statuilor moai

Expediția olandeză din 1722 a petrecut doar o zi pe Rapa Nui, însă navigatorii din Țările de Jos au întocmit o descriere detaliată a insulei și a localnicilor pașnici și prietenoși. Relatările lui Roggeveen menționau o insulă aproape lipsită de copaci, pe care trăiau aproximativ 3.000 de persoane ce vorbeau o limbă necunoscută.

Cea mai interesantă descoperire a exploratorilor olandezi a devenit celebră în întreaga lume: statuile gigantice, din piatră, situate de-a lungul insulei. Sutele de statui ce se găseau în aproximativ 50 de situri de-a lungul insulei i-au șocat pe exploratorii olandezi, care credeau că descoperiseră o populație primitivă și nu înțelegeau cum ar fi putut aceasta să realizeze misterioasele statui. Locuitorii insulei nu cunoșteau tehnologia roții, nu aveau instrumente din metal și nici animale cu care să lucreze pământul.

Imposibilitatea de a înțelege cum o populație aparent primitivă a reușit să realizeze niște sculpturi gigantice a făcut ca misterul Insulei Paștelui să ajungă celebru în lumea întreagă. Relatările olandezilor aveau să facă înconjurul lumii, iar legenda a evoluat de-a lungul anilor. Aveau să treacă 50 de ani până la sosirea altor străini pe țărmul micuței insule triunghiulare. Astăzi, la aproape trei secole de la descoperirea Insulei Paștelui de către exploratorii occidentali, oamenii de știință au reușit să ofere răspunsuri la câteva dintre enigmele rămase în urma acestei civilizații îndepărtate.

De unde au venit locuitorii Insulei Paștelui?

În anii '50, faimosul explorator Thor Heyerdahl a lansat o ipoteză conform căreia locuitorii Insulei Paștelui proveneau din America de Sud, cel mai apropiat continent. Pentru a-și susține teoria, Heyerdahl a lansat o expediție spre Polinezia la bordul lui Kon-Tiki, o plută primitivă din lemn de balsa, numele său fiind o altă denumire sub care era cunoscut zeul-soare din cultura Inca, Viracocha.

Expediția Kon-Tiki a pornit pe 28 aprilie 1947 din portul peruan Callao, ajungând în 101 zile în atolul Raroia din arhipelagul Tuamotu, aflat la 6.980 de kilometri distanță. Expediția a demonstrat că aceste plute primitive erau suficient de bune pentru a permite oamenilor să ajungă pe Insula Paștelui pornind din America de Sud.

Ipoteza lui Thor Heyerdahl contrazicea însă teoria susținută de numeroși alți oameni de știință, care considerau mai probabil ca Insula Paștelui să fi fost populată de oameni veniți dinspre vest, din Polinezia. Deși majoritatea datelor arheologice și lingvistice îl contraziceau pe Heyerdahl, ipoteza sa a continuat să fie luată în considerare. Timp de mai multe decenii a fost imposibilă descoperirea unor dovezi care să încline balanța în favoarea unei teorii, însă recent acest lucru a fost posibil datorită analizelor genetice moderne.

Analizând ADN-ul extras din scheletele descoperite pe Insula Paștelui, oamenii de știință au descoperit un marker genetic unic, ce există doar în ADN-ul oamenilor din Polinezia. Această descoperire a reprezentat dovada fermă că cei ce au colonizat Rapa Nui au fost descendenții marinarilor polinezieni, Insula Paștelui fiind cel mai estic teritoriu cucerit de acești extraordinari navigatori.

Datarea cu carbon a indicat că polinezienii au colonizat Insula Paștelui în jurul anului 1200 e.n. Cu timpul, civilizația de aici s-a dezvoltat cu ajutorul pescuitului și al agriculturii, în perioada sa de vârf insula găzduind 12.000 de persoane, de trei ori mai multe decât astăzi.

Cum au fost realizate și transportate misterioasele statui?

Mai bine de 95 la sută din blocurile de piatră din care au fost sculptate statuile de pe Insula Paștelui provin din cariera Rano Raraku. În acest crater vulcanic au fost realizate toate statuile moai, aici găsindu-se și astăzi peste 300 dintre ele.

Dovezile arheologice indică faptul că statuile au fost realizate de-a lungul a sute de ani, iar faptul că stilul s-a menținut pe durata acestei perioade îndelungate sugerează că arta cioplitului s-a transmis în cadrul unei bresle de sculptori.

Totuși, anumite trăsături ale statuilor s-au modificat în timp: datarea elementelor de mediu în care au fost descoperite statuile (fiind imposibilă datarea lor directă) sugerează că acestea au devenit, în timp, mai mari. Oamenii de știință cred că sculptarea unor statui tot mai mari a fost rezultatul concurenței între diferitele clanuri de pe insulă. De asemenea, anumite statui au în vârf un „pukao" – un moț de culoare roșie – din piatră vulcanică. Cercetătorii cred că acest moț reprezintă un element estetic adăugat spre finalul civilizației de pe Insula Paștelui.

Oamenii de știință estimează că sculptarea unei statui, folosind doar dalte de piatră, ar fi durat câțiva ani. Realizarea sculpturilor moai nu este, însă, aspectul cel mai misterios al acestor monumente unicat, ci transportarea lor. Sute de statui realizate în cariera Rano Raraku au fost amplasate de-a lungul Rapa Nui, peste văi și dealuri și la distanțe de 15 kilometri. Câteva dintre statuile realizate aici cântăreau și 80 de tone, adică de două ori mai mult decât cele mai mari pietre descoperite la Stonehenge.

Din cele 887 de statui cioplite pe Insula Paștelui, 540 au fost transportate din carieră, o realizare incredibilă pentru o civilizație primitivă, dotată doar cu instrumente din piatră. Legenda locului spune că statuile au „mers" din carieră până la platformele situate de-a lungul insulei, iar cercetătorii au interpretat acest mit drept un indiciu al faptului că statuile au fost transportate în picioare. De altfel, de-a lungul insulei se găsesc zeci de moai abandonate și sparte în bucăți, iar cercetătorii afirmă că statuile nu s-ar fi spart astfel dacă erau transportate în poziție orizontală.

Principala ipoteză referitoare la modul în care au fost transportate statuile sugerează folosirea a sute de trunchiuri de copac. Alți cercetători cred că este posibil ca acestea să fi fost transportate pe roci sferice. Niciuna dintre teoriile enunțate de oamenii de știință nu poate fi susținută de dovezi istorice clare, astfel că misterul modului în care au fost transportate statuile de-a lungul insulei rămâne nedescifrat de știința modernă.

Totuși, o ipoteză lansată anul trecut de doi cercetători în urma unor studii efectuate la fața locului pare să fi lămurit misterul. Un experiment realizat pe insulă de către Terry Hunt și Carl Lipo a arătat că statuile pot fi mutate în picioare de către 15-20 de persoane. În studiul realizat de cei doi cercetători s-a demonstrat că statuile pot fi transportate la fel ca un frigider: prin clătinarea lor repetată, dintr-o parte în alta, pe drumurile construite de localnici. Această ipoteză pare să explice legenda „statuilor care merg", arătând cum ar fi putut lua naștere acest mit referitor la deplasarea misterioaselor statui.

(va urma)

Coordonator supliment: TEODORA MIRON

Weekend Magazin
Săptămâna 8 - 14 iunie 2012
Supliment gratuit al cotidianului "Viața liberă"

Aromă, savoare şi culoare

Busuiocul indian - regele ierburilor

Busuiocul Indian (Tulsi) face parte din familia mentei și există în două variante: roșu și verde, diferite mai degrabă prin culoarea tulpinilor decât prin cea a frunzelor; busuiocul indian roșu are un miros mai puternic.

Gastronomie

Gustul busuiocului indian este picant şi puțin astringent, asemănător cu cel al cuişoarelor, mai condimentat decât busuiocul orginal şi cu un miros mult mai puternic decât acesta.

Se utilizează aproape exclusiv în stare proaspătă. Având un gust destul de puternic, atât picant, cât şi astringent, înainte de a fi folosit este prudent să se rupă o bucată de frunză şi să se mestece, pentru a aproxima într-un fel cantitatea ce se adaugă în mâncare.

Poate fi adăugat la sosuri, la condimentarea cărnii sau pentru preparatele din legume ori salate, poate fi folosit eficient atât dimineața, la dejun, cât şi la prânz sau seara.

Gustul picant al frunzelor face ca ele să fie folosite în bucătăria indiană, thailandeză şi indoneziană la stir-fry-uri şi curry-uri. Comportarea sa este asemănătoare cu cea a busuiocului mediteranean; se adaugă la sfârşitul prelucrării termice deoarece expunerea îndelungată la temperatură îl face să-şi piardă aroma şi gustul.

Busuiocul indian nu poate fi substituit cu niciun alt tip de busuioc.

Cosmetică

Uleiul esențial se folosește în cosmetică, dar și ca repelent pentru țânțari.

Beneficii pentru păr: protejează și hrănește scalpul, ajută la tratamentul mătreții, precum și în cazul dermatitei de scalp. Se amestecă pulberea de Tulsi cu apă pentru a forma o pastă semilichidă, care se aplică pe scalp. Se folosesc 2-3 linguriițe, în funcție de lungimea părului. Nu este nevoie de șampon/balsam suplimentar.

Piele uscată, acnee, psoriazis - pudra de Tulsi se amestecă cu apă florală de trandafir sau apă plată pentru formarea unei paste care se folosește ca mască.

Pentru tenul gras, pudra de Tulsi se amestecă cu suc de lămâie și miere și se întinde pe față lăsându-se să acționeze 5 minute; se clătește cu apă rece.

Medicină

Tulsi are proprietăți dezinfectante, antibacteriene, antiinflamatoare și imunostimulatoare. Datorită aromei și gustului deosebit, planta este privită ca un elixir al vieții și ca un promotor al longevității.

Întărește sistemul respirator – un decoct din frunze cu miere și ghimbir este un remediu eficient pentru bronșite, astm, gripă, tuse și răceală.

Inflamarea gâtului: ceaiul din busuioc indian poate fi consumat ca băutură în cazul durerilor în gât sau pentru gargară; de asemenea, ceaiul obținut prin fierberea frunzelor de busuioc indian cu sare și cuișoare asigură o calmare imediată a gâtului.

Are un efect calmant și alungă stresul – se recomandă mestecarea a 12 frunze de busuioc, de două ori pe zi; preventiv, poate fi utilizat și de persoanele sănătoase.

Pentru reducerea transpirației abundente, se recomandă mestecarea unei frunze proaspete zilnic, timp de două săptămâni.

Reduce febra: extractul de frunze de busuioc în apă curată se consumă o dată la 2-3 ore. Între ele se poate lua câte o înghițitură de apă rece; este foarte eficient în special la copii.

Mușcături de insecte: planta este un mijloc profilactic sau preventiv și curativ pentru înțepăturile sau mușcăturile de insecte. Se ia o linguriță plină cu suc din frunze de busuioc și se repetă acest procedeu după câteva ore. Sucul proaspăt trebuie să fie de asemenea aplicat pe porțiunile afectate.

Dureri de cap: se prepară o infuzie dintr-o linguriță de plantă la 250 ml. apă; se consumă 2 căni pe zi.

ȘTIAȚI CĂ?

- Planta este originară din India și s-a răspândit în Europa abia în secolul al XVI-lea.
- Busuiocul sfânt se găsește sub formă de extract lichid (care poate fi turnat în apă, ceai sau suc) și, de asemenea, în capsule lichide;
- Busuiocul indian este folosit încă din perioada vedică; este crescut în ghivece în majoritatea caselor indiene de religie hindusă. Frunzele sale sunt folosite la venerarea zeităților și oferite ca "prasad" (ofrande). Cunoscut și sub numele de "tulsi" sau "tulasi", busuiocul indian este un simbol important al religiei hinduse și un ingredient de primă importanță al medicinei Ayurveda. Se crede că planta echilibrează organismul și înlătură stresul.

Prof. Aurelia Turcescu – Colegiul Economic "V. Madgearu "

REȚETE DE WEEKEND

Supă medicinală care calmează tusea

Un remediu natural foarte vechi împotriva tusei este supa preparată din diferite ierburi, plante și condimente cu proprietăți medicinale. Această metodă funcționează îndeosebi în cazul tusei uscate (neasociată cu vreo afecțiune anume) și face minuni pentru sănătate, reaprovizionând organismul cu nutrienții de care are nevoie.

În plus, așa-zisa „supă medicinală" restabilește echilibrul de fluide din corp, reglează papilele gustative, ascute apetitul și previne atât infecțiile virale, cât și reacțiile alergice la iritanții din mediul înconjurător (inclusiv crizele astmatice). Nu în ultimul rând, supa miraculoasă grăbește vindecarea după boală și crește absorbția nutrienților.

Ingrediente: 1/2 cană de Tulsi (busuioc indian); 1/2 cană frunze de coriandru; 1/2 cană mentă; 10 frunze de curry; 2 frunze de betel; 2 căței de usturoi; 1 ceapă; 2 frunze de cimbru mexican (*Plectranthus amboinicus* – denumit și oregano cubanez); 1/2 linguriță de piper; 1 linguriță de Ghee (unt clarificat); 1 linguriță zeamă de lămâie; sare – după gust.

Mod de preparare: Se spală bine toate frunzele; se taie fin ceapa și usturoiul și se călesc cu untul Ghee, după care se adaugă plantele și se prăjesc ingredientele timp de câteva minute. Pasul următor este să adaugi 3 căni de apă, sarea și piperul și să lași totul la fiert 10 minute. Plantele se scot apoi din supă și se dau prin mașina de tocat, până se obține o pastă. Aceasta se adaugă din nou la supă și se fierbe totul încă 2 minute. La final se pune zeamă de lămâie și se servește fierbinte.

CRONICĂ DE CENACLU

Despre o pasăre care se naște din sârmă ghimpată

O iubire hotărâtă ca o *stâncă într-un câmp de păpădii*, care împletește rădăcini dincolo de trepte și ziduri, care crește din sârmă ghimpată. Pe cât de sugestive sunt imaginile, pe atât de reușite și de puternice sunt poemele Tatianei Nona Ciofu. Poeta folosește sau se folosește bine de elementele poeziei ei, care reușesc să redea cu forță o trăire, un proces, o întâmplare, o stare. Dacă Violeta Bobe descrie poemele Nonei prin feminitate și iubire, ba chiar prin dulcegărie, Diana Balmuș vede o poezie puternică, echilibrată, calmă, ce ar exprima o dragoste matură și deloc dulceagă.

Ar putea vorbi, de ce nu, și despre *îmblânzire,* aparținere și protecție, mai subtil, dar și mai implicat, mai trăit, mai dureros, decât a făcut-o, chiar dacă indimenticabil de frumos și de natural, Exupéry. *Sunt fiara care te poartă/ prin pustiul/cu degete vii.// Întinsă la picioarele tale/ aștept să îmi rostești numele/ să strigi de nenumărate ori,/ până plămânii tăi devin ecou./Tu crezi că nu te mai aud.../ clipesc leneș/ și îmi întind grumazul/ privind cum îți ascuți colții de om/ și adorm.../ Visez că alerg înspre tine/ și te dobor/ și tu, zâmbind,/ îmi spui „Gata cu joaca!/ În cușcă ți-e locul,/ fii cuminte!"// Și eu nu înțeleg,/ nu vreau să aud/ și fug.// Încă mai ești,// încă te port,/ dormi ca un fetus/ desprins, înfășurat/ într-o fiară.* (Tatiana Nona Ciofu) Stela Iorga observă o evoluție în expresia lirică, iar dezbaterea metafizică, potrivit acesteia, îi reușește Nonei. „Problematizează sentimentul iubirii mânuind un condei sigur", a spus Stela Iorga. Simona Toma vede și ea o așezare bună în pagină a poemelor, care curg de la un capăt la altul. Victor Cilincă remarcă faptul că există multă dragoste, dar puțin ritm. Potrivit acestuia, poemele s-ar putea împărți în două feluri: unele cu o structură mai puțin poetică, cu multă proză, și altele care au tendința de a deveni mici bijuterii de genul haiku-ului. Cu toate acestea, tot Victor spune că, pe lângă faptul că ar fi putut fi gândite într-un singur mare poem pentru că lucrează pe aceeași stare, în poemele Nonei există și multe zone/imagini care au mai fost folosite. Anca Şerban Gaiu a criticat că unele zone ar fi prea retorice, forțate, bărbătoase (sânge, oase dezmembrate, tibii) şi nu rezonează cu lirica fluidă a restului.

Nicoleta Onofrei

Azi, la 18.00, la sediul cotidianului "Viața liberă", ne va citi Stela Iorga.

Ilie Tănăsache: „Parola: «Scarabeul... albastru»"

Un thriller rafinat

Romanul polițist nu este un gen literar, cum mai cred destui, unul "ușor", "inferior" etc., în comparație cu altfel de romane. El are o importanță deosebită în *formarea gustului pentru lectură*. Dacă *basmul* este lectura vârstei mici, firesc, *povestirea polițistă* (modern numită și *thriller*) este a vârstei preadolescenței/ adolescenței, ca și ceea ce numim *literatură SF*. Există, și în lectură, o etapă pregătitoare, un fel de antrenament, ca în obținerea oricărei performanțe.

Romanul polițist, de asemenea, nu se povestește, deși suportă toate canoanele epicului unde esențială este *trama*, adică faptele povestite, de aceea nicio cronică literară, mai ales de întâmpinare, nu face acest lucru. Aflarea criminalului devine doar pentru cititorul încă neformat, o ispită, ca multe altele, greu de rezistat. Acest fapt ține de formare, de educare în ceea ce privește actul lecturii. Trebuie să recunoaștem că de prea multe ori auzim, la tinerii prea curioși ori prea nerăbdători cu lectura, întrebarea: "Despre ce este vorba în această povestire?". În acest caz se citește doar ceea ce numim *deznodământ*. Trebuie să recunosc că nu o dată, pentru astfel de atitudini sunt vinovate chiar unele scrieri slabe, care nu atrag cititorul. Cu romanele sau povestirile polițiste ale lui Tănăsache nu se întâmplă acest lucru, tocmai pentru că accentul nu cade pe schema simplistă a descoperirii autorului crimei și atât.

După acest preambul să trecem la ultimul roman al lui Ilie Tănăsache, care este tocmai unul polițist, intitulat *„Parola: «Scarabeul… albastru»*, roman apărut la Editura Bibliotecii V.A.Urechia, din Galați, *"Axis Libri"*, 2012. Autorul a mai scris, până acum, încă vreo două, dar și volume în care și-a adunat articolele sale jurnalistice.

Așadar, Ilie Tănăsache și-a împlinit activitatea de-o viață între cea de jurnalist și cea de scriitor. Mulți au făcut la fel, mai ales în literatura română, unde avem și multe exemple celebre. În alte literaturi, mai ales în cele occidentale pe care le cunoaștem mai bine, specializarea pe genuri este mult mai bine consolidată. Acest fapt nu este nici rău, nici bun, ci doar dă un specific aparte celei române. O astfel de convietuire conduce și la apariția unor forme hibride, cum ar fi *eseul jurnalistic*, *reportajul literar*, inclusiv *schița* și altele. La Ilie Tănăsache interferența celor două domenii s-a manifestat și în alt mod. Care ar fi câteva dintre trăsăturile de scriitură care dau farmec și identitate auctorială cărților sale, inclusiv polițiste?

(Poate) în primul rînd, abundența dialogului foarte scurt și a monologurilor, inclusiv a multora "interioare"care dau textului o dinamică aparte, un dramatism al evenimentelor sugerat și astfel, dinamism care trimite la discutata legătură cu jurnalismul. Cam așa proceda și Zaharia Stancu, redutabil jurnalist, romancier și original poet. Încă o observație ce ni se pare importantă: un astfel de text seamănă izbitor cu un *scenariu de film* și cred că Ilie Tănăsache aspiră la un astfel de destin pentru multe din textele sale.

Putem să-i spunem acestei scrituri și *moderne*, după cum moderne sunt și multe din trimiterile sale, (ca informație) la evenimente actuale, cum ar fi cele referitoare la legendele despre victimele păianjenului numit "văduva neagră", chestiunile legate de minoritățile sexuale, despre activitățile hacherilor sau despre instrumente și tehnici performante de cercetare criminalistică etc.

Fapt mai rar întâlnit, textul este salvat de la simplitatea genului de multiple demersuri de subtilitate *psihologică*. Vom da doar un exemplu. E vorba de o astfel de funcționalitate, insolită, acordată formulei fatice de adresare, care devine indice al stării personajului.

" - Șeful dumitale, doctore.

«Doctore», nu formula protocolară de până mai adineauri, «Domnule doctor». Pasul ăsta, semn al unei posibile apropieri, îl bucura…"

Concluzia: un roman foarte interesant, original, rafinat al unui scriitor autentic: Ilie Tănăsache.

Dumitru Tiutiuca

Ilie Z. Pleșcan:

„Animale politice"

Pe 29 mai, scriitorul Ilie Z. Pleșcan a împlinit 60 de ani, iar cu puține zile mai înainte și-a lansat cartea de poezie, **„Animale politice",** la Târgul național de carte „Axis Libri". Apărut la editura aceluiași brand cultural, volumul oferă și traducerea poemelor în franceză și engleză, grație scriitorilor **Constantin Frosin** și, respectiv, **Petru Iamandi.** Cartea include 40 de poeme, prezentate în două cicluri: *„Rugându-ne"* și *„Animale politice"*. Segmentele sunt ușor diferite ca tonalitate, intensitate, claritate a imaginilor. Un plus de lirism găsim în primul grupaj amintit, un lirism vecin cu tragicul adesea, cu șanse minime de a sprijini regăsirea eului rătăcit parcă într-o lume nebuloasă, puțin propice trăirii unor sentimente vitale, fertile. Însă anunțând o posibilă speranță. Poate de aici și titlul ciclului de poeme. Iată cum se petrece o *„Zi în doi"*: *„mâinile împletite/ capul tău/ pe umărul meu/ și oglinzile/ vorbind dincolo/ de cuvinte// orașul curgând/ la picioarele noastre/ filmând detașat vedete/ instantanee/ tristețea cățelului șchiop/ jeep-uri urlând nepăsător/ și din off/ ofer mirat nedumerirea// bucurie și dragoste/ schimbând gânduri/ speranța copilărind în noi/ rugându-ne împreună."* Treptat, suntem introduși în tabloul viețuirii înlăuntrul unui suflet menit să rămână obișnuit, să nu aibă aripi, un tablou dramatic, care e condamnat, pare-se, la asemenea tușe. De pildă: *„tatăl meu este invalid de război/ fratele meu a murit în altul/ eu m-am născut la începutul păcii// lucrez la marginile orașului/ duminica mă plimb cu familia/ și câteodată seara o fac pe poetul/ fetița mea este un copil frumos// la grădiniță construiește case/ iar desenele animate sunt pasiunea noastră comună/ acasă se joacă cu tatăl meu în scaunul lui rotitor// din tabloul din salon privește fratele meu/ și mereu copila îi mângâie cuta dintre sprâncene/ înainte de a adormi/ mama ne spune seara/ băiete noi suntem niște oameni simpli/ și apoi după ce schimbă apa la flori/ întotdeauna se culcă și ea." („Simplă declarație")*

Frustrarea, neputința accederii către visuri, teama față de un mediu ostil și încă alte tonalități poetice (prezente în *„Culegătorul"*, *„Corespondențe inutile"* sau în superba zicere poetică *„Întoarcerea soldatului rătăcitor")* se regăsesc, mai accentuate, și în celălalt ciclu, *„Animale politice"*, de data asta însoțite, cred, de o mai clară numire a celor care împiedică împlinirea destinului sufletesc. Să vedem ce se află în *„Magazia cu iluzii"*: *„magazia aceasta este locul/ unde am început să ne așezăm iluziile/ obiectele de prisos le predăm la intrare/ capul inima și surâsul se confiscă/ iar din fileu se fac constatările/ o turmă de funcționari idioți/ ne triază după forma spinării/ anumite forme le subtilizează/ pentru viitoarele generații/ iar altele le folosesc drept obiecte// prietenul meu Val a devenit cuier/ în care parlamentarul urbei/ își agață umbrelele colorate/ există anumite coduri/ și astfel Ina în suavă fecioară/ cu toată bursa ei de management/ este numai un dicționar de marketing/ încăperile poartă nume de animale/ iar rosturile sunt împărțite/ pe sunete// dimineața trece toboșarul/ și anunță schimbările/ dacă ai șansă poți deveni un tichet de călătorie."* Am notat și alte poeme care ar putea fi citate: *„Semne de primăvară" („...se dau insigne/ primăvara/ iar la primărie s-a licitat/ trierea cioplitorilor/ în curând se va repartiza/ o vază/ în care/ somptuoase/ se vor așeza capete pătrate"), „Scăldată în ciocolată"* sau *„Altă zi cu alt soare" („... săptămânal doi tipi în halate albe/ ne ridică și ne duc undeva/ un etaj da/ un etaj nu/ și apoi urmează rotația.")* Voi reda integral *„Viza pentru vise"* pentru dunga de lumină a speranței, prezentă în final: *„dă-mi și mie parte din partea ta/ mâna care mângâie trupul/ inima și înlăuntrul firii/ dă-mi limpedele cotidian/ nefardat în goana lui/ și ocupă-mă definitiv/ irevocabil și absolut// cântă Lenny Kravitz/ o emisiune tembelă/ stabilește un rol iluzoriu/ și peste noi cad nedumerirea/ și un container de liniște// există posibilitatea unui happy-end sublim/ în care să câștigăm/ viza pentru visele noastre/ și speranța ne sparge genunchii."* Înainte de a încheia trebuie numiți autorii ilustrațiilor: **Daniel George Pleșcan** (pentru primul ciclu) și cunoscutul artist **Florin Doru Crihană** (prezent cu desene foarte inspirate în grupajul al doilea).

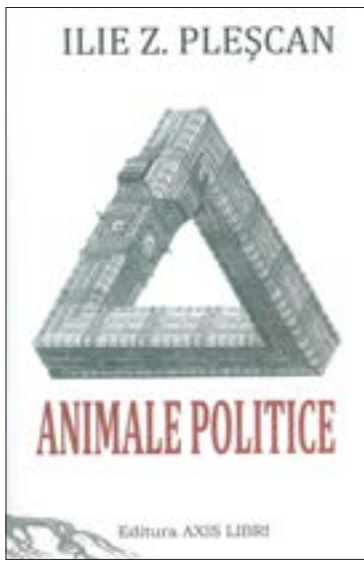

Dan Plăeșu

Weekend Magazin
Săptămâna 8 - 14 iunie 2012
Supliment gratuit al cotidianului "Viața liberă"

Animale nou apărute în România (VI)

Coregonul
(Coregonus lavaretus maraenoides)

Dacă la începutul secolului XX am tot importat specii de pești de la americani, intrarea ulterioară a României în sfera de influență a fostului imperiu sovietic s-a reflectat până și în speciile de pești aflate "la modă" în anii stalinismului. Așa s-a întâmplat și în cazul coregonului, o specie din familia păstrăvilor, cu toate că, prin trupul său fusiform și aspectul său general, amintește mai degrabă de hering. Aventura sa în apele noastre începe în anul 1956, odată cu eliberarea unui prim lot de exemplare adus tocmai din lacul Ciudskoe aflat în fosta URSS. Coregonul are corpul argintiu,

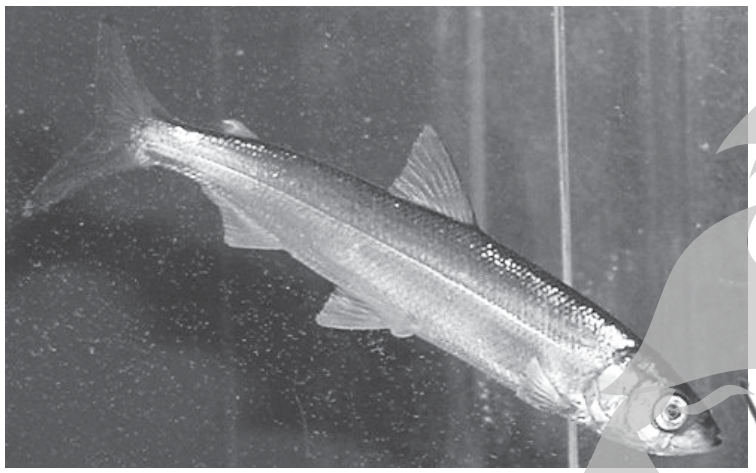

fără pete sau puncte, iar în perioada de reproducere, solzii săi sunt mai strălucitori. Lungimea medie este de 50-60 cm, iar greutatea de 2-3 kg. Este un salmonid care îndrăgește apele dulci și stătătoare. Reproducerea are loc în lunile noiembrie-decembrie. Dacă puii se hrănesc îndeosebi cu larve de țânțari și alte organisme zooplanctonice, adulții au un comportament de prădător prin excelență, hrănindu-se îndeosebi cu pești de talie mică. Este considerat foarte valoros pentru industria piscicolă, coregonul având o carne deosebit de gustoasă, foarte asemănătoare cu a păstrăvului.

Păianjenul Văduva Neagră (Latrodectus tredecimguttatus)

Iată că am ajuns și la ultimul dar cel mai periculos invadator nou pătruns în fauna României. Este una dintre multele specii de păianjen cunoscute sub numele de "văduvă neagră" (31 specii).

Mai precis, specia care a pătruns la noi este cunoscută sub denumirea de "văduva neagră mediteraneană". Văduva neagră a fost

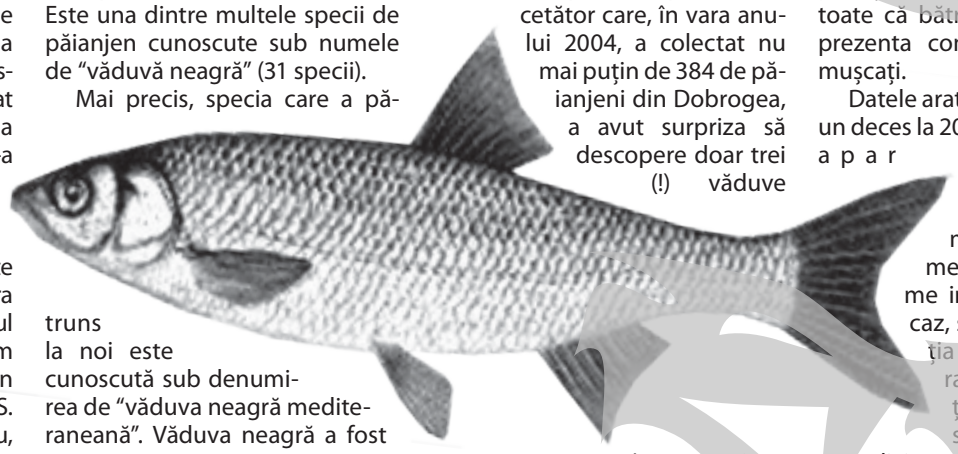

menționată pentru prima dată în arahnofauna (fauna de păianjeni) României în anul 1963, când cercetătorul I. Vintilă a descoperit primul exemplar în preajma localității C.A. Rosetti din Delta Dunării. Trei ani mai târziu, un alt exemplar este colectat pe insula Popina din Lacul Razim, iar un al treilea în anul 1968, tot în Deltă, lângă Periprava. Invazia începuse.

Epopeea celui mai periculos păianjen european în România este considerată de oamenii de știință drept încă o dovadă clară a fenomenului de încălzire globală din ultimii ani, deoarece această specie este, prin definiție, una iubitoare de căldură. În ciuda știrilor alarmiste destinate să înspăimânte românii de pe litoral în fiecare vară, temuta văduvă neagră nu a pornit un război personal cu românii. Spre exemplu, un cercetător care, în vara anului 2004, a colectat nu mai puțin de 384 de păianjeni din Dobrogea, a avut surpriza să descopere doar trei (!) văduve negre între aceștia...

Cu toate astea, putem vorbi fără doar și poate, de o extindere a arealului acestei specii emblematice de păianjen. Dacă în urmă cu 50 de ani se întâlnea aproape exclusiv în Delta Dunării, în intervalul de ani scurs de atunci până în prezent, văduva neagră a fost semnalată în mai multe localități și stațiuni din apropierea

litoralului Mării Negre precum Histria, Agigea, Eforie Nord, Eforie Sud, Techirghiol, nordul satului 2 Mai și pădurea Hagieni.

În ciuda isteriei declanșate de mass-media, nu este un păianjen cu potențial mortal, cu toate că bătrânii și cardiacii pot prezenta complicații dacă sunt mușcați.

Datele arată că se înregistrează un deces la 200 de cazuri. Durerile apar la câteva ore de la mușcătură și se extind de la locul mușcat spre întreg membrul. Alte simptome include, de la caz la caz, salivația și transpirația abundente, accelerarea pulsului, amorțeală, furnicături, semnele unei false apendicite, erupții cutanate, stări de confuzie.

Veninul femelei este periculos, masculii fiind incapabili să muște. Dihania poate elimina în timpul mușcăturii o cantitate de 3-5 miligrame de venin compus din 12 aminoacizi și câteva proteine, dintre care una are efecte toxice pronunțate. Este ușor de recunoscut, având culoarea neagră strălucitoare, cu câteva pete roșii stridente. Își instalează pânza în formă de pâlnie sub pietre, printre ierburi sau în adânciturile din sol. Prosperă în perioadele de secetă și este posibil ca, în viitorul apropiat, să o întâlnim și în sudul Moldovei, al Munteniei și Olteniei, precum și în zona Porților de Fier. Norocul nostru....

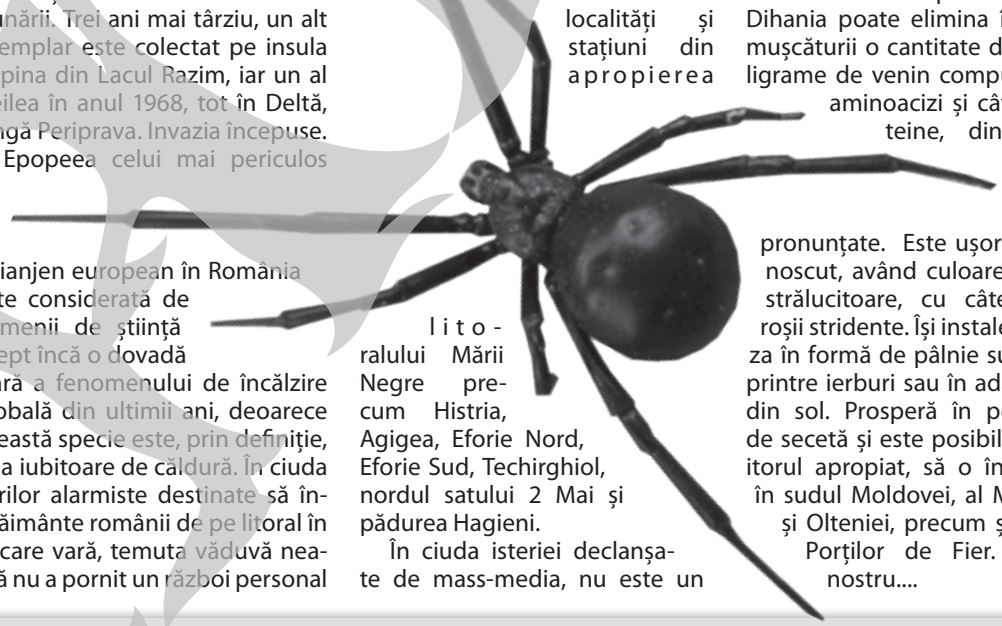

QUERMESSA

Femeie și hârtie

Căpitanul Distinguy nu greșise: darurile și femeile oferite îi aduseseră prețioasa apă de băut pentru echipajul său sleit. Cartea robului Cervantes bucură ochii căpitanului turc, care nu se arătă însă interesat, ci doar o rostui cu piciorul la marginea celorlalte daruri, cu gândul ascuns să-i fie aproape de la o primă aplecare. Franțuzului, care răsufla ușurat că scăpase de cartea care deținea poate farmece (spre deosebire de turc, el nu știa buche, mai ales spaniolă!), nu-i scăpă însă sclipirea, cât îi trebuie iataganului ca să iasă din teacă, din ochii lui Aziz Reys. O carte! O carte tipărită chiar pe hârtie! Nu din cele în care intra o turmă întreagă de oițe, vreo 300 trebuind ca să fie sacrificate pentru a se da scrisului înflorat o carte nouă, așternută pe fragede pielicele. Hârtia era ca o copilă necoaptă, fragedă, slabă, față de vechile cărți, tăbăcite precum nește muieri bune și pentru desfătare, dară și pentru muncile grele ale casei și bătăturii, sau ca o firavă felucă față de pântecoasa și burzuluita galeră…

Odată cu cartea, Aziz Reys trebui să ia și pe stăpâna cărții, dar fără primejdie pentru contesă, dată fiind aplecarea pidosnică a comandantului turc. Acesta căută chiar să o iscodească, să afle mai multe despre peripețiile care o făcuseră să-și piardă lumina ochiului, întinându-i frumusețea de, nu-i așa?, de copil… Se îndârji astfel odată cu ea împotriva soțului despot și rău-credicios, de groaza de nescris pentru mâna cea lungă a Inchiziției, se minună în fața nebuniei mâncăului de oameni morți, Maldito, sau a vredniciei hoțului de cafea, căpitanul le Clieu... Apoi, întocmai ca Șeherezada în acea întortocheată poveste, Halima, dona Isabella îi citi turcului din Cervantes, urmând ca, în taina nopții, deîndată ce femeia ar fi adormit, căpitanul să cerceteze scrisul acela și cu ochii săi și să se încredințeze astfel că femeia nu sminți nimic din povestea fostului prizonier din Alger. Femeile rămâneau în cabinele negustorilor, care puse să spele, care să gătească sau, cu sila, cu mila, să îndestuleze poftele bărbătești ale stăpânilor vremelnici. Felicidad îi povesti mai târziu, roșind ca niciodată, cum își pusese singură cuțitul la gât, amenințând că își ia viața în blestem, riscând flăcările Iadului, numai să nu fie întinată, înduplecând astfel pe neguțător să o îngăduie doar pentru treburile gospodărești. Dar că mai apoi, în zilele care urmară, din milă pentru bietul om, îl ogoise chiar ea singură, așa cum văzuse că fac slujnicele maicii stareț cu paracliserul…

Victor Cilincă
(va urma)

Coordonator supliment: TEODORA MIRON

TOP 10

Dormitul în sine poate fi plictisitor; de aceea, atunci când ˝dormi cu cineva,˝ nu te culci de fapt cu el. Când stai la un hotel, e tot ce ai nevoie, dar nu e mereu ceea ce vrei. Te aștepți să ai room service, mic-dejun inclus, săpun și șampon; plătești de fapt pentru o experiență relaxantă. Pentru unele hoteluri, ˝experiența˝ nu se limitează doar la sentimente sau odihnă. Aceste hoteluri au descoperit noi tărâmuri de posibilități, unele care atrag atenția, chiar dacă nu sunt afaceri serioase. Urmează top 10 cu cele mai neobișnuite hoteluri, care te vor ține noaptea treaz pentru a reevalua ideile preconcepute despre aceste afaceri așa numite ˝odihnitoare˝.

Cele mai ciudate hoteluri din lume

Tot din acele timpuri

10. Hanul din parc în formă de câine

Acest han care se află în Cottonwood, Idaho, este în formă de câine de vânătoare.

Deținut de o pereche de artiști artizani, ei pretind că și-au putut permite o asemenea investiție, vânzând sculpturi de lemn în formă de câini, acest loc fiind unul unde orice fantezie a iubitorilor de animale poate deveni realitate. Fiecare idee este legată de câini, de la botnița pe care ți-o poți face singur acasă până la orice mic dispozitiv fixat sau decor.

Există chiar și un magazin de cadouri unde artiștii artizani vând micile lor sculpturi de lemn în formă de câine. Cea mai ciudată parte dintre toate trebuie să fie intrarea din han, care se face printr-o scară, din spatele câinelui. Exact în acel loc merge un câine ori de câte ori întâlnește pe cineva nou.

Un lucru interesant: site-ul lor nu menționează politica lor în ceea ce privește animalele, oricât de mult sunt centrați pe această temă.

1. Hotelul Poseidon

Lumile subacvatice, cum ar fi cea a Atlantidei sau cea a jocului video Bioshock sau chiar Star Words, episodul 1, sunt evocate

de noțiunea de a putea merge, sta și locui sub ocean. Pare o idee utopică sau poate distopică, apa ar trebui să furnizeze singurul refugiu rămas într-o lume condusă de roboți/zombi/paraziți. Dar evadarea poate fi mult mai ușoară, dacă doriți să ocupați un submarin staționar. Un loc liniștit sub mare, pe nume Poseidon, oferă această posibilitate. Se află pe o insulă privată în Fiji, iar cei care merg acolo și rămân pot vedea ființe dumnezeiești atât terifiante, dar și splendide, de pe fiecare parte a hotelului, așa cum fiecare cameră în formă de deget de la picior are unghii-gigant transparente. Acest loc pare perfect pentru cei care vor să facă scufundări, dar un pic mai înfricoșător pentru cei care își amintesc scena dintr-unul din filmele „Jaws" (Fălci), în care un rechin sparge geamul și trece printr-un coridor. Dar acest lucru nu o să se întâmple probabil; de fapt pe site-ul Poseidon puteți citi cât de sigur este, deși rezistența la rechini nu este menționată în mod explicit.

2. Motelul Hobbit

Acesta este un loc real. Și nu, vecinii tăi nu vor fi neobișnuit de scunzi și păroși și nimeni nu o să te împiedice să mănânci de șase ori pe zi în sala Woodlyn Park. În caz contrar, așa numitul motel

Hobbit este construit exact ca și Shire, orașul hobiților, din cartea lui J.R.R. Tolkien, seria Stăpânul Inelelor. Ușile și geamurile sunt rotunde și camerele motelului sunt adăpostite pe coasta unui deal, dar dat fiind faptul că acest motel este localizat în Noua Zeelandă, unde a fost filmată franciza, are parte de o promovare mult mai mare.

3. Hotelul de gheață

Acest hotel din Canada este exact ca un uriaș igluu; construit din straturi groase de gheață, singurele încăperi încălzite sunt băile izolate (și există și șeminee în dormitoare). Dacă te întrebi cum un astfel de loc poate rezista tot sezonul, ei bine nu poate.

Durează doar din prima săptămână a lui ianuarie până în ultima din martie. Camerele sunt păstrate la temperaturi sub zero grade, poți dormi pe un pat de gheață, iar dacă nu ai un sac de dormit croit pentru zone arctice, hipotermia este foarte posibilă. Sună distractiv! Chiar și așa, cu numărul de nunți care au loc aici, sună mai mult spectaculos decât practic.

4. Capsulele din Osaka

În Japonia, se știe că spațiul e foarte limitat. În 1979, Kisho Kurokawa a deschis primul hotel cu camere în formă de capsule. Acesta este un hotel compus din camere extrem de mici, dar suficient de mari pentru ca o persoană să poată sta întinsă și să doarmă confortabil. Sunt dotate cu TV, consolă și wi-fi, dar în cameră nu ai voie să mănânci sau să fumezi, iar baia este separată. Capsulele acestea, cu o dimensiune de aprox 2 x 1 x 1.25 m, sunt construite din blocuri modulare din plastic sau fibră de sticlă și sunt suprapuse două câte două, accesul la camera superioară făcându-se printr-o scăriță.

5. Jumbo Stay

Singura funcție a unui avion acum e să dormi în el. În Suedia, există un hotel în forma unui avion jumbo, în care pasagerii pot dormi în camere private și pot lua cina într-un salon, toate astea în timp ce avionul este parcat într-un aeroport, cu un spectacol constant al sosirilor și plecărilor altor avioane. Locatarii de lux pot dormi chiar și în cabina de pilotaj, însă fără posibilitatea de a face anunțuri stupide, monotone, la intervale regulate prin interfon.

6. Hotelul Alcatraz

Dacă ai visat vreodată să dormi în interiorul unei închisori americane, dar nu ai avut mijloacele penale necesare, acum e șansa ta să o faci (deși mâncarea și cazarea în acest caz nu sunt gratuite). Desigur, luxul este dramatic crescut, camerele arătând ca și cum Ikea și David Lynch au făcut echipă să le mobileze. Singura aluzie la viața din închisoare sunt numerele camerelor pictate pe pereți și barele solide verticale ale celulelor. Cine ar fi crezut că un om de afaceri ar dori să își petreacă

de bună voie noaptea într-un loc odată ocupat de un criminal maniac? Chiar dacă întunericul și neliniștea domnesc asupra istoriei acestui loc, o fostă închisoare nu ar putea fi mai rea ca o cameră de cămin.

7. Hotelul-tub

Ca dormitul în interiorul unei doze gigantice de suc, aceste

conducte de scurgere au fost transformate în apartamente de lux, de către austrieci, a căror arhitectură e la fel de șubredă ca și arta lor modernă. Acestea nu se rotesc în mijlocul nopții datorită greutății lor, deoarece sunt făcute din beton solid.

8. Hotelul-capsulă

Te-ai întrebat vreodată cum e să fii răpit de extratereștri sau cel puțin să dormi într-un OZN? Ei bine, aceste minihoteluri construite din resturi de păstăi sunt cel mai apropiat lucru de o astfel de întâlnire de gradul trei. Acest hotel se găsește în Den Haag, Olanda, și poate fi susținut și pe

apă la fel de ușor ca pe pământ. Doar într-un loc unde prăjiturile negrese sunt la fel de omniprezente ca șervețelele de hârtie ar putea cineva să se simtă în largul lui dacă ar ieși dimineața din una din aceste capsule să își ia ziarul de dimineață.

9. Ferma Safari și casa musafirilor

Localizată în India, în mijlocul sanctuarului sălbatic Mudumalai, acest complex oferă cazarea în copaci. Îți poți petrece noaptea într-o casă în copaci, construită în mijlo-

cul naturii, așa cum tata construia în curtea din spate una pentru copii. Spre deosebire de proiectul Home Depot făcut de tatăl tău prin care își arăta bărbăția, acest loc este departe de casă, în mijlocul junglei și aduce într-adevăr aceste cabane la viață. La fel ca și maimuțele, elefanții și alte creaturi ale locului pe care le puteți întâlni atunci când mergeți la plimbare. Dacă vrei să te simți cu adevărat ca Mowgli la următoarea ta vizită în junglă, acesta este locul perfect.

Program TV
Săptămânal
Perioada 8 - 14 iunie 2012

Joi, 14 iunie, HBO, ora 21.10

Jonah Hex

SUA, 2010, film de acțiune

Josh Brolin, nominalizat la Premiile Oscar, îl interpretează pe Jonah Hex, un vagabond cu cicatrice adânci şi un vânător de recompense care poate da de urma oricărui nelegiuit. Pentru că a supraviețuit morții, destinul violent al lui Jonah a devenit marfă de mit şi legendă - iar acum el se află cu un picior în lumea naturală şi cu unul cea "de apoi".

Marți, 12 iunie, TVR 1, ora 21.35

Nu rataţi!

Fotbal: Campionatul European 2012 Polonia - Rusia

Transmisiune directă de la Varşovia

HBO

Vineri 8 iunie, HBO, ora 20.00

SUA, 2011, film de acțiune SF

Sucker Punch: Evadare din realitate

O incursiune în mintea unei tinere a cărei imaginație o ajută să evadeze din realitatea sumbră în care trăiește. Numai așa, fără constrângeri de timp și loc, este liberă să pornească în aventuri care șterg limita dintre real și fantezie. Întemnițată fără voia ei într-un azil de nebuni, Babydoll (Emily Browning) încă mai visează la o viață normală. Și cum singura speranță la libertate este lupta neîncetată, ea reușește să convingă încă patru tinere aflate în aceeași situație să i se alăture. Cu personalități diferite, dar unite de un scop comun, Rocket (Jena Malone), Blondie (Vanessa Hudgens), Amber (Jamie Chung), Sweet Pea (Abbie Cornish) și Babydoll se aliază pentru a scăpa din mâinile celor care le țin captive. Conduse de Babydoll, tinerele își creează propria lume imaginară, unde pornesc un război fantastic cu tot felul de creaturi terifiante, de la samurai la șerpi uriași, ajutându-se de un arsenal pe măsură. Tot împreună, ele sunt nevoite să hotărască ce sacrificii sunt dispuse să facă pentru a rămâne în viață și a continua periculosul joc.

Cu un ajutor nesperat din partea lui Wise Man (Scott Glenn), aventura incredibilă a fetelor le poate reda viețile, însă, doar dacă reușesc să ducă la bun sfârșit provocările primite de la cei care le țin captive: Blue (Oscar Isaac), Madam Gorski (Carla Gugino) și High Roller (Jon Hamm).

Sâmbătă, 9 iunie, Antena 1, ora 20.20

antena 1

Casino Royale

SUA-Anglia-Germania-Cehia, 2006, film de acțiune

Deși deja la a treia ecranizare, "Casino Royale" în regia lui Campbell a fost primit și aplaudat drept un adevărat lifting al brandului Bond, având o viziune narativă care întrece oricare dintre filmele precedente, în special pentru că arată un Bond mai puțin experimentat și mult mai vulnerabil. Deci cu adevărat uman. Povestea este plasată la începutul carierei de Agent 007 a lui James Bond, adică abia după primirea licenței de a ucide.

Cea dintâi misiune a lui Bond ca 007 îl duce în Madagascar unde este trimis să spioneze un terorist, Mollaka (Sebastien Foucan). Dar lucrurile nu merg

așa cum fuseseră planificate, iar Bond decide să meargă cu investigația mai departe, independent de MI6, pentru a da de urma unei întregi celule teroriste. Informațiile îl duc în Bahamas, unde dă peste Dimitros (Simon Abkarian) unul dintre acoliții lui Le Chiffre (Mads Mikkelsen), bancherul celei mai mari organizații teroriste a lumii, creierul care este pe punctul de a planifica o extraordinară strângere de fonduri. Totul va avea loc la un joc de poker cu mize uriașe, pe care Le Chiffre îl va organiza la Le Casino Royale din Montenegru.

MI6 îl desemnează pe 007 să intre în joc și să îl provoace pe Le Chiffre știind că dacă acesta din urmă va pierde, asta va duce la distrugerea organizației sale, iar "M" (Dame Judi Dench) îl pune pe Bond sub ochiul atent al șarmantei Vesper Lynd (Eva Green). La început destul de sceptic în privința calităților lui Vesper, interesul lui Bond pentru ea crește considerabil și se aprofundează pe măsură ce trec împreună prin tot felul de pericole, acțiunea ajungând la un climat greu de imaginat.

PRIMA TV

Duminică, 10 iunie, PRIMA TV, ora 23.30

Între viață și moarte

Canada-SUA, 2008, dramă

Ellie Daly (Amy Acker), o femeie de 28 de ani, este extrem de recunoscătoare după ce a supraviețuit unui accident în care ar fi putut să moară. Se dovedește însă că Ellie a primit nu numai o a doua șansă ci și aptitudinea de a comunica cu morții. La început, femeia este speriată de noile capacități, dar își dă seama că talentul său poate ajuta sufletele morților să redobândească pacea și odihna veșnică. Totul se complică când unul dintre suflete n-o lasă în pace pe Ellie rugând-o să-l găsească pe ucigașul său. Femeia este nevoită să dezlege misterul crimei punându-și în primejdie viața.

Redacția ziarului „Viața liberă" nu este responsabilă pentru modificările survenite în programul TV după închiderea ediției.

Recomandări

PRIMA TV

Vineri, 8 iunie, ora 20.30

Vreau să divorțez

reality show

Peste 50 la sută din cuplurile din România și din lumea întreagă își sfârșesc căsnicia în fața unui tribunal. Pornind de la fapte reale, cazuri frecvente de despărțiri dureroase și schimbările din viața familiilor ajunse într-un asemenea impas, emisiunea "Vreau să divorțez" este un reality-show care aduce în prim-plan viața cuplurilor care hotărăsc să se despartă.

Național TV

Sâmbătă, 9 iunie, ora 20.15

Inimi furate

SUA, 1996, acț. com.

Denis Leary, care joacă rolul principal masculin, este și autorul scenariului acestei comedii romantice. Leary este Frank O'Brien, un hoț mărunt a cărui prietenă Roz (Sandra Bullock), casieră de meserie, are origini evreiești și vise de a se așeza la casa ei și de a avea copii. Roz vrea să încheie relația cu Frank, lungă de șapte ani, dar îi e frică să facă pasul decisiv. Într-o bună zi de vineri, ea îl însoțește pe Frank la un furt de tablouri, eveniment cu ocazia căruia el îi mărturisește că aceasta va fi ultima infracțiune la care mai participă.

Duminică, 10 iunie, Pro Cinema, ora 22.30

Furtuna neagră

Canada, 2006, S.F.

Într-o bază militară secretă, mai mulți oameni de știință au făcut o mare descoperire, mai importantă chiar și decât crearea bombei atomice. Invenția cu nume de cod Eruptor este un dispozitiv care supraîncarcă materia neagră și o folosește pentru a schimba structura moleculară a țintei sale, astfel distrugând-o.

Întotdeauna, prima!

MAPA CU PLANTE

Begonia elatior

Begonia este o plantă romantică, potrivită atât într-un mediu rustic, cât și în spațiile moderne. Florile sale sunt variat colorate, de la roșu, galben, portocaliu, roz până la alb sau degradeuri. Sunt plante ce iubesc lumina, dar fără soare direct. Begoniile necesită spații răcoroase iarna și călduțe vara, ferite de temperaturi înalte. Dacă se scot pe terasă vara, ele trebuie amplasate la umbră, ferite de vânt și de razele directe ale soarelui. Au nevoie de umiditate atmosferică medie. Este necesar un substrat proaspăt, afânat, bine drenat, cu conținut ridicat de substanțe organice. Ghiveciul trebuie să aibă orificii de drenare. Se replantează anual, primăvara. Frecvența udărilor

și cantitatea de apă utilizată variază în funcție de substratul folosit, de mărimea ghiveciului, de drenaj și de condițiile mediului. Se va utiliza numai apă la temperatura camerei. Se udă moderat, între două udări se așteaptă până când pământul de la suprafață se usucă ușor. Se va evita udarea abundentă, care duce la deteriorarea rapidă a plantei. Se fertilizează săptămânal vara, deloc iarna. După înflorire, begoniile se tund, iar în timpul vegetației se ciupesc pentru a determina ramificarea și îndesirea plantei. Primăvara se poate rări puțin frunzișul, dacă este nevoie. Begoniile sunt foarte sensibile la atacul ciupercilor, al păduchilor și al păianjenului roșu, acestea fiind cauzele principale pentru care, de multe ori, ele nu rezistă în timp. Intervenția cu substanțe fungicide, insecticide și acaricide trebuie să se producă cât mai curând după depistarea infestării. Begonia se înmulțește prin prelevarea butașilor de tulpină semilemnificați, după perioada de înflorire, care se introduc în substrat de propagare. După apariția rădăcinilor se plantează oblic în pământ pentru a se păstra integritatea rădăcinilor noi, care sunt foarte casante. În timp, butașii se vor îndrepta pe tutori. Begonia este o plantă decorativă, atât ca plantă singulară, cât și în aranjamente combinate.

ASPECTE DE CARE SĂ ȚII CONT

Cum şi cu cine transporţi mobila

Când te muți sau trebuie să duci mobila dintr-un loc în altul, ai posibilitatea de a apela la o firmă specializată în transport. Serviciile acestor firme diferă de la caz la caz. Există, așadar, câteva aspecte la care trebuie să te gândești înainte de a te decide. Iată în continuare cele mai importante aspecte pentru transportul de mobilă.

Alege tipul de firmă de transport mobilă

Firmele de transport mobilă oferă servicii de transport al mărfii, servicii de mutări în caz de aparatură, sedii de firme, ambasade, electronice etc. Este important ca firma aleasă să fie specializată și în transportul mobilei pentru locuințele private. În acest fel, personalul are deja experiență și poate oferi mai multe servicii: împachetat, încărcat, descărcat, despachetat etc.

Unele companii cară mobila din fața blocului sau a casei, fără să ofere și serviciul de transport din casă până afară, mai ales acolo unde există scări. Alte companii pot percepe taxe diferite pentru o mobilă transportată de la etajul 7 comparativ cu aceea de la parter. Interesează-te care sunt exact serviciile incluse în transportul mobilei și care sunt serviciile care nu se oferă pentru a nu avea surprize neplăcute.

Cere detalii asupra modului în care se stabilește prețul

Există mai multe criterii în funcție de care se stabilește un preț pentru transportul mobilei. Astfel, costul final depinde de cantitatea de mobilă, numărul de încărcări și descărcări, numărul persoanelor necesare pentru transport, distanța dintre punctul de plecare și cel de destinație etc. În cazul în care nu reușești să desfaci mobila în bucățile inițiale, interesează-te dacă în pachetul de servicii intră și demontarea și remontarea acesteia. Una dintre cele mai mari probleme este demontarea și remontarea dulapurilor suspendate. În cazul scărilor și liftului, se poate să se calculeze prețul separat pentru transportul obiectelor în aceste spații. Distanța dintre locul de parcare și intrarea în imobil este un factor luat în calcul de firme când stabilesc prețul.

(va urma)

DEZAVANTAJE ALE AMENAJĂRII

Criteriul locației pentru parchet

Nu orice tip de parchet se potrivește în orice casă. Un parchet de lemn masiv este nerecomandat într-o casă de vacanță la mare sau într-o zonă nisipoasă. Firele de nisip tind să zgârie suprafață, iar podeaua va avea nevoie de întreținere constantă.

Aspectul parchetului

Una dintre modalitățile de a monta parchetul îl reprezintă modelele geometrice. Se poate ca un model să fie în tendințe într-o anumită perioadă, însă se demodeze în timp. Durata de viață a parchetului este de 30-50 de ani, astfel încât dispunerea plăcilor trebuie analizată bine. În timp, parchetul își pierde luciul și trebuie recondiționat. Lumina directă a soarelui face nuanța parchetului să devină mai ștearsă cu timpul.

Alunecarea pe parchet

Parchetul trebuie șters și uscat foarte bine după curățenie sau când se varsă ceva pe el. Suprafața tinde să fie foarte alunecoasă dacă mergi în șosete și poate fi periculoasă pentru copii.

Întreținerea parchetului

Parchetul se curăță cu substanțe speciale, evitându-se soluțiile abrazive și chimicalele. Este important ca lichidele să fie șterse cât mai bine de pe suprafața unui parchet.

Montarea parchetului

Chiar dacă parchetul este montat de unele persoane fără ajutor extern, acest material nu este atât de ușor de pus. Cei care nu se pricep la astfel de lucrări este mai bine să cheme un specialist. Numai în acest fel nu riscă să distrugă mai multe plăci.

REGULI DE PURTARE

Materiale sport

Designerii au optat pentru utilizarea unor materiale specifice echipamentelor sportive precum lycra și spandex. Pentru un plus de feminitate stiliștii îți recomandă să le asortezi cu piese smart-casual sau chiar elegante.

Mizează pe culoare

Dacă vrei să abordezi o ținută sport, însă nici să nu intri în sfera banalului, cea mai sigură și mai la îndemână soluție este să apelezi la forța culorilor. Poți achiziționa un hanorac în culoarea sezonului (portocaliu mandarină), sau poți alege pantaloni sau tricouri în diverse nuanțe pastel sau neon.

Alege pantofi sport statement

Pantofii sport care prezintă diverse imprimeuri, detalii nonconformiste sau culori intense reprezintă o tendință actuală. Dacă preferi designul clasic al pantofului sport, poți opta pentru o pereche cu șireturi colorate iar dacă ești mai nonconformistă, poți alege pantofi sport cu platformă.

Pantalonii cu șiret nu trebuie să fie strâmți

Sunt ușor de purtat și asortat, sunt comozi și îi găsești în magazine în toate culorile și croielile. Plus că sunt potriviți și oricărei siluete. De o regulă, însă trebuie să ții cont: nu alege pantaloni cu șiret care sunt foarte strâmți, pe aceia păstrează-i pentru sală.

Asortează topuri sport cu pantaloni skinny

Bazându-ne pe una dintre cele mai interesante reguli din modă: contrastul, specialiștii te sfătuiesc ca topurile sport pe care vrei să le porți să le asortezi cu pantaloni skinny. În general tricourile oferă o notă de masculinitate unei ținute, pentru că, fiind drepte, nu evidențiază silueta. Așa că, alături de pantaloni skinny creează un contrast interesant, și nu exclud feminitatea din ținuta ta.

AFLĂ

Ce nuanțe de ojă se poartă (II)

Dacă îți dorești un look proaspăt și energic, verdele mentă este o alegere excelentă pentru manichiura ta. Alege nuanțe de verde fistic sau verde mentă și asociază-le unghiilor scurte, deoarece aceste tonuri amintesc mai degrabă de zilele însorite petrecute la plajă sau la picnic cu prietenii, într-o atmosferă relaxată.

Roșu pasional

Item necontestat al eleganței și feminității, roșul pasional nu a coborât nici în acest sezon de pe podiumul celor mai noi tendințe în materie de manichiură. Și pentru că moda anului 2012 se caracterizează prin îndrăzneala de a ieși din tipar și prin nonconformism, ai libertatea de a alege clasicul roșu pur sau te poți juca puțin cu tonurile, alegând o nuanță de roșu cărămiziu sau o combinație electrică de roșu și fuchsia. Spre deosebire de celelalte nuanțe de ojă care impun anumite reguli în ceea ce privește lungimea unghiilor, nuanțele de roșu sunt mult mai permisive în acest sens.

Nude clasic

Frenezia cromatică a nuanțelor expuse până acum este ideal estompată de clasicele nuanțe nude. Tonurile neutre de ojă, expresii ale feminității și delicateții specific feminine nu trebuie să lipsească din trusa ta de cosmetice nici în acest sezon, deoarece farmecul lor aparte nu poate fi înlocuit de nicio altă nuanță. Alege tonuri cremoase de bej sau roz pentru a crea un look rafinat și modern.

Strălucire

Mai mult ca niciodată, sclipiciul a revenit în trend, atât în tendințele din make-up, cât și în moda vestimentară a acestui an. În ceea ce privește oja cu glitter, au dispărut canoanele care impun ca elementele stilistice strălucitoare să fie purtate doar seara, astfel încât poți purta cu succes această ojă și în timpul zilei. Pentru ca look-ul tău să fie echilibrat și de bun-gust, este indicat să asociezi oja cu sclipici ținutelor minimaliste, în nuanțe neutre.

Rutina corectă a îngrijirii părului (III)

O placă de păr îngustă

Chiar dacă nu îți întinzi foarte des părul, o placă îngustă poate servi în mai multe scopuri. Dacă părul tău se electrizează sau vârfurile stau dezordonat, dacă vrei să adaugi un plus de volum sau să îți faci o coafură cu bucle, o placă îngustă poate fi ajutorul cel mai de nădejde și nu vei mai fi nevoită să folosești zeci de produse cosmetice sau să investești în mai multe tipuri de instrumente de styling

Șampon uscat

Cele mai multe femei nu își spală zilnic părul, iar specialiștii sunt de acord că spălarea zilnică nu este necesară. O perioadă mai îndelungată între spălări poate însemna un scalp mai sănătos sau vârfuri mai moi, dar înseamnă și un aspect uleios al rădăcinilor și poate chiar un miros neplăcut al capului. Din această cauză, șamponul uscat este una dintre cele mai bune invenții din ultimii ani. Dacă nu ai avut timp să îți speli părul, folosește un șampon uscat care te va scăpa de excesul de ulei și va reda volumul părului tău. Atenție! Acest produs este util dacă vrei să amâni spălarea cu 1-2 zile, nu mai mult.

O perie ceramică rotundă

Ai observat probabil că în orice coafor ai intra, metoda de uscare folosită de majoritatea stiliștilor este cea în care se utilizează și peria rotundă. Aceasta te va ajuta să îți usuci părul mai repede și să îi oferi un aspect perfect, ca și cum tocmai te-ai fi întors de la salon. O astfel de perie te poate ajuta chiar să înlocuiești placa sau ondulatorul, deoarece poți obține majoritatea coafurilor, doar că acestea vor avea un aspect mai natural și mai lejer. Dacă ondulezi șuvițele pe peria rotundă atunci când le usuci, vei obține o coafură cu bucle lejere. În schimb, dacă lași părul să alunece printre firele periei vei reuși să-l îndrepți și să obții un look natural și îngrijit. Periile cele mai versatile sunt cele cu diametru de 3 cm. Ține cont de faptul că o perie ceramică va reține și va distribui căldura altfel decât una metalică, netezind cuticulele firului de păr. Rezultatul este un păr mai mătăsos și mai strălucitor.

(va urma)

Weekend Magazin
Săptămâna 8 - 14 iunie 2012
Supliment gratuit al cotidianului "Viața liberă"

Aloe vera

Beneficii uimitoare pentru sănătate

Aloe vera este una din plantele minune ale lumii, proprietățile sale fiind foarte bine cunoscute încă de acum aproape 4000 de ani. Abia la începutul secolului al XX-lea oamenii de știință au început să descopere care sunt beneficiile miraculoase ale acestei plante. În prezent, acțiunea sa asupra arsurilor solare, a mușcăturilor de insecte, a tăieturilor sau asupra frumuseții pielii este cea care o face populară. Aloe vera este cunoscută și sub numele de „plantă de prim ajutor" tocmai datorită proprietăților sale. Dar pe lângă acestea, beneficiile acestei plante sunt multe, foarte multe.

Aloe vera conține: proteine, vitamina A, complexul de vitamina B, vitamina C, vitamina E, acizi grași esențiali, aminoacizi, enzime, magneziu, zinc, germaniu.

Stimulează sistemul imunitar

Studiile științifice arată că aloe vera are proprietăți anticancerigene datorită compușilor ei care ajută la stimularea și întărirea sistemului imunitar. Aloe vera crește producția de celule ale sistemului imunitar, le face mai active și, astfel, poate ajuta în combaterea bolilor și în distrugerea celulelor canceroase.

Sursă importantă de antioxidanți și vitamine

Aloe vera are o proprietate pe cât de ciudată, pe atât de interesantă și necesară organismului uman: ea ajută vitamina C, E și alți antioxidanți să fie asimilați mai bine și să ajute corpul datorită faptului că oxigenează foarte bine sângele și îi îmbunătățește calitatea.

Previne cancerul

Un studiu publicat în International Immunopharmacology din 1995 a dezvăluit că aloe vera conține substanțe care stimulează producția de nitriți de oxid care, aparent, au un foarte mare potențial antitumoral.

Reduce inflamațiile

Aloe vera are proprietăți antiinflamatoare, ea fiind folosită cu succes de persoanele care au dureri cauzate de artrită dar și care suferă de inflamațiile organismului cauzate de consumul de carne, lactate, zahăr, produse prăjite, etc. De asemenea, aloe vera este un bun remediu pentru arsurile provocate de soare, roșeață provocată de acnee sau pentru orice înțepătură sau tăietură.

Vindecă ulcerul, sindromul colonului iritabil și boala Crohn

Polizaharidele întâlnite în aloe vera ajută la îmbunătățirea digestiei, previne și vindecă infecțiile cu fungi, tratează hiperaciditatea și ajută la ameliorarea afecțiunilor precum ulcerul, sindromul colonului iritabil sau boala Crohn.

Rol antibacterian

S-a demonstrat științific că aloe vera are proprietăți antibacteriene, ea fiind cu succes folosită împotriva bacteriilor și ciupercilor. Datorită acidului caprilic pe care îl conține, aloe vera combate afecțiunile cauzate de fungi și reglează ritmul de înmulțire al acestora (de exemplu, este un tratament bun pentru candidoză).

Menține pielea frumoasă

Aloe vera este unul din cei mai folosiți compuși din industria cosmetică datorită proprietăților sale benefice asupra pielii. Ea hidratează pielea, o hrănește, accelerează procesul de regenerare a țesuturilor și o face fină. Poate fi folosită în loc de cremă dar și intern pentru că acțiunea sa detoxifiantă se va vedea imediat în strălucirea și sănătatea pielii. Aloe vera este cunoscută pentru tratamentele eficiente pentru acnee, vergeturi, revigorarea pielii capului și îndepărtarea mătreții, estomparea ridurilor, hidratare, calmarea inflamațiilor etc.

Reglează nivelul de zahăr din sânge

Este, așadar, un bun tratament pentru diabetici. Un studiu realizat a scos la iveală faptul că la o serie de persoane care aveau diabet și au ținut o cură de 3 luni cu aloe vera s-a constatat că nivelul de zahăr din sânge a scăzut foarte mult.

Subțiază și oxigenează sângele

Aloe vera ajută organismul în procesul de alcalinizare, așadar reduce aciditatea din sânge cauzată de un consum mare de produse animale. Acest proces ajută la subțierea sângelui și la o mai bună oxigenare a întregului organism.

Este un bun revitalizant

Aloe vera este perfectă pentru oamenii care se recuperează după operații, boli, oboseală fizică sau psihică pentru că ajută în procesul de refacere a organismului, hidratează, hrănește și ajută la o mai bună funcționare.

Nivelul de colesterol poate scădea

Administrată intern, aloe vera îmbunătățește calitatea sângelui, reducând astfel nivelul zahărului din sânge, al colesterolului și al trigliceridelor.

Cum se administrează aloe vera?

În prezent, există mai multe forme în care întâlnim aloe vera: capsule, gel, vin, șampon etc. În general se folosește gelul care este un lichid translucid, cu gust amărui și care este extras din frunzele cărnoase ale plantei.

Acest produs poate fi cumpărat din farmaciile naturiste. În funcție de boala sau de tratamentul pe care doriți să îl urmați, consultați prospectul. Nu se cunosc contraindicații ale consumului de aloe vera.

Întrebări

Obișnuiești să consumi batoane proteice la gustare?

Un lucru pe care încearcă Dr. Oz să-l explice în cadrul emisiunii este tocmai faptul că aceste batoane au proteine prelucrate, prin urmare diferă foarte mult de cele care se regăsesc în mod natural în diverse alimente. Deoarece dieta de zi cu zi este destul de bogată în proteine, Dr. Oz recomandă să eviți consumul acestor batoane, deoarece au un conținut bogat de zaharuri și grăsimi.

Bei multe fresh-uri sau sucuri din fructe?

Știi că sucurile carbogazoase trebuie să iasă din meniul tău dacă vrei să slăbești. Însă, un alt lucru de care trebuie să ții cont este obiceiul de a consuma fresh-uri. Aceste sucuri din fructe stoarse sunt bogate în fructoză, de aceea este recomandat să bei doar un pahar pe zi, fără să exagerezi. În schimb poți să consumi ceaiuri neîndulcite din plante medicinale, limonadă îndulcită cu puțină miere, apă plată sau gingerată.

Nu te arunca pe mâncare imediat ce ai terminat cura de slăbire!

Ești la finalul curei de slăbire, însă nu înseamnă că trebuie să te arunci pe toate alimentele nesănătoase pe care le consumai înainte. Foarte multe persoane care urmează o cură de slăbire tind să nu mai țină cont de planul alimentar odată ce se apropie de finalul programului. Foarte greșit, spune Dr. Oz care susține că ar fi de preferat să integrezi obiceiurile sănătoase în stilul tău de viață și să nu uiți de ele de îndată ce ai terminat cura de slăbire.

Forme teoretice şi poetice

Nicolae Iorga - Patriarhul Culturii Române (IV)

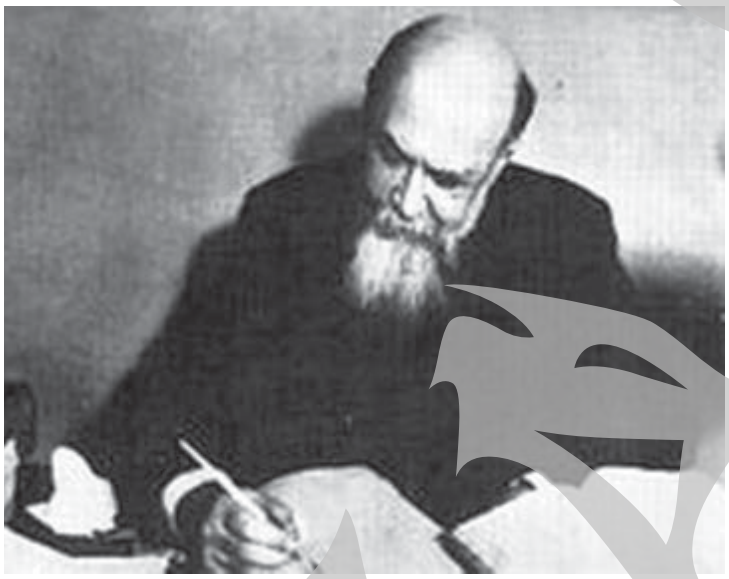

La „Sămănătorul" colaborează mai mult cu articole de „direcție literară și culturală", „foarte adesea socială și politică", „fără caracter de partid", așa cum de altfel s-a manifestat întreaga activitate ziaristică a lui Nicolae Iorga. Inegal și plin de irascibilitate, el nu a urmărit în viață decât realizarea unui ideal național, imaginar și îndepărtat, proiectat de Eminescu sub forme teoretice și cu încercarea de a fi realizat de Iorga în forme teoretice și în forme poetice. Dar condițiile sociale de la noi erau atât de vitrege și dușmănoase, încât partidele politice au știut să-și însușească numai unele din principiile sale, fără a pune la baza concepției lor politice focurile de atunci bengalice ale lui Nicolae Iorga. Numai în perspectiva timpului, oamenii își pot da seama ce înseamnă chiar bruma de credințe naționale care, oricâte racile ar prezenta, sunt totuși mai bune decât cele streine, propagate pe vremuri de către vrăjitorul Gherea de la Ploiești.

La ușa lui Maiorescu

În „O viață de om" ne povestește o scenă interesantă despre modul cum Maiorescu îi prețuia această activitate. Astfel, Nicolae Iorga s-a prezentat de mai multe ori la ușa lui Maiorescu pentru a fi introdus, însă criticul nu se afla acasă, ca și în cazul lui Ioan Creangă. Într-o seară însă, când lampioanele aprinse la poartă păreau a spune că „stăpânul e acasă", reușește să fie primit, însă de laudele trecute i s-a cerut o „răpede explicație a vizitei", motivându-și atitudinea prin aceea că dă un prânz unor persoane de distincție. Iorga își comunică despre chestiunea preluării conducerii ziarului „Epoca", dar Maiorescu îi replică: „A, literatură?, dar noi facem politică...", subliniе el cele două cuvinte.

În fond, Iorga fu lămurit de pricina atitudinii lui Maiorescu, deoarece în „Epoca" apăru chiar un articol împotriva „Sămănătorului", semnat de Eugen Lovinescu.

În aprilie 1906, scoate gazeta proprie „Neamul Românesc", la care printre cei „dintâi colaboratori" „a alergat", A.C. Cuza, „născut creator de doctrină mai mult decât agitator pentru răspândirea și adaptarea ei".

Izbucnirea răscoalei din 1907...

Izbucnirea răscoalelor din 1907 îl determină să ia apărarea celor arestați, ca instigatori, mai ales că se știau realii instigatori. În această vreme, „în atmosfera încărcată de aburii sângelui, cu prizonierii sociali putreziți prin temnițele județene sau scuturați de valurile Dunării", Iorga candidează la Iași, la colegiul al II-lea, împreună cu A.C. Cuza, unde este ales deputat cu un număr de voturi mai mare decât acela al lui Gheorghe Păun, candidatul guvernului, în ciuda lui A.C. Cuza, care nu este ales. „Am reușit eu singur ca unul care nu aveam în localitate dușmăniile pe care în chip firesc și le căpătase spiritul ofensiv și mușcător al amicului meu, încheind că ˝s-au găsit destui cari să coboare și în sufletul domnului Cuza pentru moment, sentimente pe care desigur nu le merita perfecta mea loialitate față de dânsul˝".

Urmărea mari revendicări

Iorga însă nu era un șovinist ca A. C. Cuza, ci era un naționalist socialist, care, e drept, urmărea mari revendicări naționale, dar care nu subscrie la programul lui Cuza din 1907 cu „un caracter negativ și exclusivist, relativ, la participarea în viața economică și publică a unei singure categorii de rasă, oricare ar fi sentimentele lor individuale față de ei, de cultura și de idealul nostru".

Este caracteristică în această privință pentru spiritul tolerant umanitatea lui Iorga, una din scenele consemnate de către G. A. Cuza, când bătrânul Cuza i-a aruncat în față aceste vorbe: „Se cunoaște că scrii la ˝Adevărul˝, îi zice tata. Nu-ți dai seama ce prostie faci, vorbind astfel!"

Între acești doi reprezentanți ai naționalismului de avangardă au fost multe contradicții inerente, uneori temperamental opuse, iar fraza rostită la noile alegeri pentru balotaj de către Nicolae Iorga: „Mi-ați dat o jumătate de inimă, alegându-mă în parlament, să mi-o dați și pe cealaltă, trimițând acolo pe prietenul meu Cuza!", se pare mai izvorâtă dintr-o politică sentimentală decât dintr-una practică, plină de tactică.

Aceste două personalități au fost rând pe rând la putere și oricât s-ar invoca motivul că mafia ori coalițiile nu le-au dat posibilități de conducere, totuși nu s-au remarcat prin nimic revoluționar, pozitiv, care să ilustreze lupta lor teoretică.

Opera poetică a lui Nicolae Iorga a fost ignorată cu bună știință, deoarece încrucișarea spadei polemiste cu cerberii critici contemporani Eugen Lovinescu, G. Ibrăileanu etc. sau discipolii lor Pompiliu Constantinescu, T. Vianu, care - în timp ce Lovinescu, în „Evoluția poeziei lirice" - pomenește de mulți anonimi despre activitatea lirică a lui Iorga, împărtășită uneori cu prea multă largheță nu se amintește nimic.

E drept că „activitatea" poligrafică a lui Iorga , tendința sa multiformă, de a se prezenta pe toate arealele, ca și inepuizabila sa combustiune lirică inundată asemenea unor ape de primenire în toate părțile, în istorie ca și în beletristică, avânta multe spirite contemporane, specializate în domenii restrânse.

Astfel că în urma unei reci analize, obstrucția aceasta poate fi înlăturată, deoarece incandescența lirică a lui Iorga poate fi intuită în multe din poeziile sale, care au în vedere momentul apariției lor".

(va urma)

Vasile I. Cataramă

Discipol al clasicismului

Reconstituie culoarea rurală

Iorga este un discipol al clasicismului; vers de respirație largă, hugoliană, romantic și pe cât cu putință retoric, sonor, deoarece oratorul nu putea fi separat de reverberațiile lirice. Uneori Iorga pare un Alecsandri, iubitor de bucolica horațiană, campestră și pastelistă. Nu mai seamănă cu Iorga învârtit în tonuri și declamații, cu explicații stufoase, încât numai specialistul poate să le parcurgă. Alteori, Iorga este ca Eminescu - un revoluționar - îndrăgostit parcă de steagul „fie el și roșu", cum se exprimase el însuși fără a-și da seama că în fond era nu eminescian-naționalist, așa cum fuseseră mai toți poeții de la „Contemporanul". Omul critic și politic care denunța curentele moderniste sau le intuia în ore de amărăciune se arată rând pe rând parnasian, simbolist, cu imagini izbitoare, deoarece în Iorga dormita un mare liric, amator - în fond - de orice fel de poezie, deși în aparență se arăta ca și momerialistul...

În „La câmp", de pildă, tiparul pastelist e al lui Alecsandri, dar ultima terțetă pare a fi izvorâtă din Baudelaire... În „Tirol", „Răsărit de soare", „Câmp de luptă", „muntele" „Vis și lume" sunt impregnate de timbrul și de peisajul lui Vasile Alecsandri și sensibilității proprii: „Și ca dansul lumea trece, pasul ei greoi și-l poartă:

Visătorii și poeții sunt în ea ca floarea moartă, prea sensibil ca să ducă sensul aprig al puterii, Prea plăpândă ca să poarte trista salcie a durerii". În schimb, în alte poezii ca „Egiptul", „Templul", „Orientală", cu toată amprenta lor retorică, demonstrativă și sinceră, se resimte influența lui Eminescu, iar modelele pot fi identificate cu ușurință.

Nu tot așa se întâmplă cu poeziile sale de inspirație clasică. Istoricul a ancorat în realitate - chiar când era vorba de un Ștefan cel Mare sau de o cetate - atmosfera antică. De astă dată, Iorga se manifestă ca un poet de profunzime, iar multe din poeziile sale sunt cu mult superioare colericilor Davidescu sau chiar Marinescu. Iorga, ca și în evocările istorice, știe să reconstituie din câteva imagini un portret sau un tablou, să-i dea culoarea rurală și să-l însuflețească într-o seninătate heratiană. „Amfitrita" este o astfel de figurină, extrasă din categoria antică...

"Phoebus, zeul cu lungi suliți și cu tolba sunătoare,

Își cufundă-n valul mării obosiții ani de foc..." (va urma)

Vasile I. Cataramă

Pagină îngrijită de Maria **Stanciu**

Weekend Magazin
Săptămâna 8-14 iunie 2012
Supliment gratuit al cotidianului "Viața liberă"

Nevoia de Eminescu

Cuvintele - ca firele de iarbă

Mihai Eminescu (1850-1889) a rămas în istoria Literaturii Române și Universale drept „Luceafărul Poeziei Românești". Inspirată numire despre care cine mai știe astăzi că ea a fost atribuită „Poetului Nepereche" de întâiul Patriarh al Bisericii Ortodoxe Române, Miron Cristea (1868 - 1939), în lucrarea sa de doctorat "Viața și opera lui Eminescu".

„Trecut-au anii" de la moartea lui Eminescu (15 iunie 1889), însă trăinicia liricii sale, limba dulce și armonioasă și „Lumina lină" din cuvântul său au accentuat nevoia de Eminescu în viața noastră de români. Ne referim la adevărații români și nu la detractorii care îl ponegresc pe Poet din ce în ce mai mult și care l-au cam scos din programa școlară. „Eminescu este creatorul limbii române literare pentru care a lucrat neobosit, pentru că trebuia să o facă cunoscută prin poezie, prin proză, prin marea sa publicistică",observa profesoara Lucia Vatamaniuc, soția academicianului Dimitrie Vatamaniuc.

Preocupările sale spirituale și culturale sunt de nebănuit chiar și pentru noi, cei care am mai citit sau învățat în vremea liceului sau a studenției câte ceva din creația eminesciană. Nu se cunoaște prin școli mai nimic despre marea publicistică eminesciană și despre lupta neobosită a lui Eminescu pentru realizarea unității de limbă și de simțire românească, el fiind implicat în această direcție încă din vremea studenției de la Viena.

Între anii 1869-1872, Mihai Eminescu se afla în capitala fostului imperiu Austro-Ungar și, în acest context, tânărul student a luat inițiativa de a aduna studențimea română, aflată la studii în străinătate, înființând mai întâi „România Jună". Tot în 1869, Eminescu propune „tineretului studios din străinătate" și organizarea Serbării de la Putna care a fost amânată pentru 1871.

˝Stăruință pentru muzicalitatea limbii românești˝

„Când Eminescu și-a început studiile universitare la Viena, lupta pentru puritatea limbii românești era în toiul ei și tot naționalistul cu oarecare știință de carte ținea sa sporească limba maicii sale cu câteva vorbe, ne înștiințează prietenul său Ioan Slavici, în «Amintiri». El avea multă stăruință pentru muzicalitatea limbii românești și zicea că neologismele pocesc muzica aceasta pentru că ele nu pot fi rostite ca vorbele românești". Privind în jur și minunându-ne de câtă preocupare există astăzi pentru a stâlci limba română cu fel de fel de turcisme, englezisme și altele de împrumut, nu rezistăm să nu aducem câteva note în plus tot ale prietenului Ioan Slavici (1848-1925), scriitorul care a stat în preajma lui Eminescu ani buni. Reiese din relatările scriitorului Ioan Slavici că Poetul lua în „bătaie de joc" pe acei „sporitorii ai comorii de vorbe", pe cei care doreau să facă cuvinte la întâmplare, de genul „întâmplământ", în loc de întâmplare, „sciemânt", în loc de „filozofie" și tot așa...

Vorba românească are înțeles hotărât

Eminescu - care a cutreierat toată țara încă din copilărie - este de părere că „vorbele nu se născocesc, ci răsar ca firele de iarbă pe câmp; limba românească nu e - cum se zicea - ˝fiica˝ celei latine, ci este mai veche decât aceasta și este românească; vorba românească sună bine la ureche și are pentru dânșii (pentru români n.n.) înțeles hotărât, relatează același Ioan Slavici. Neologismele le considera vorbe de puțină valoare nu numai pentru că sunt puțini cei ce le înțeleg, ci pentru că înțelesul lor e oricum sec, ca al oricărui termen tehnic".

Autorul unui Dicționar de rime

Tot din relatările lui Ioan Slavici mai aflăm că între „manuscriptele" lui Mihai Eminescu se numără și un Dicționar de rime, în ideea că beneficiarul - „de dragul rimei pe care i-o dau ˝mură-n gură˝, zicea Eminescu - se va folosi și de vorba pe care i-o recomand".

Eminescu era „stăruitor" și în privința gramaticii care trebuia să fie corectă; „după părerea mea, nu e nimeni la noi atât de dumerit, cum era dânsul asupra etimologiei române", afirmă Slavici.

Pe de altă parte, Slavici spune că Eminescu făcea aceleași recomandări și în privința sintacticii și, în această direcție recunoștea deschis „superioritatea" cinicului Caragiale - prietenul cu care au ostenit la ziarul „Timpul".

˝Se enerva că-i sfărâm timpanul...˝

Între relatările care dau savoare acestor amintiri ce ne aduc în atenție preocuparea lui Mihai Eminescu pentru promovarea unei limbi române curate sunt și cele referitoare la rostirea lui Ioan Slavici. Însemnările scriitorului ardelean au astăzi o și mai mare valoare, cu atât mai mult cu cât ele se referă la propria persoană, fapt ce denotă că prietenia lor se baza pe o reală sinceritate și pe respect...

„Eu rosteam la început vorbele cum se obicinuiește prin Podgoria de la Arad. Eminescu se enerva adeseori și zicea că-i sfărâm timpanul pocind vorbele, dar nu se supăra și nu-și pierdea sărita ca mulți dintre gramaticii de atunci. După părerea lui cea mai dulce și bogată în sunete era rostirea moldovenească, însă ea nu poate fi reprodusă prin literele pe care le avem. El stăruia însă doar pentru rostirea bucureșteană și în special pentru cea din mahalaua Lucacilor care e mai simplă și poate fi fixată cu destulă preciziune... îi plăcea însă tot ce avea caracter particular și adeseori întreba: «unde se zice așa?»..."

Maria Stanciu

"Timpul" lui Eminescu

˝Pe câtă vreme presa rusească...˝

Pe câtă vreme presa rusească comitea necuviința, căci altfel n-o putem numi, de a vorbi despre reluarea Basarabiei, pe atâta vreme am ignorat glasul unei prese care știam prea bine că nu are nicio însemnătate și este liberă a se ocupa în mod platonic de toate cestiunile pe cari le permite poliția de a fi discutate fără a-i crește cuiva prin aceasta peri albi. Dar astăzi nu mai este presa rusească care vorbește, ci guvernul, care acolo este tot. Astfel dar am pierdut 15.000 de oameni și câteva zeci de milioane cheltuieli de război, am ajutat pe "mandatarul Europei" în îndeplinirea sacrei sale misiuni, pentru ca la urmă tot noi să fim cu pagubă, tot noi să plătim războiul Rusiei cu pierderea unei provinții?

Până acuma noi am refuzat orice schimb, ne astupăm urechile la orice propunere de schimb în această privință. Drepturile noastre asupra întregei Basarabii sunt prea vechi și prea bine întemeiate pentru a ni se putea vorbi cu umbră de cuvânt de onoare Rusiei angajată prin Tratatul de la Paris. Basarabia întreagă a fost a noastră pe când Rusia nici nu se megiesa cu noi, Basarabia întreagă ni se cuvine, căci e pământ drept al nostru și cucerit cu plugul, apărat cu arma a fost de la începutul veacului al patrusprezecelea încă și până în veacul al nouăsprezecelea.

Mandatarul Europei vine să mântuie popoarele creștine de sub jugul turcesc și începe prin a-și anexa o parte a unui pământ stăpânit de creștini, în care nu-i vorba de jug turcesc. Ciudată mântuire într-adevăr.

Cuvântul nostru este: De bunăvoie niciodată, cu sila și mai puțin.

Într-unul din numerii trecuți am înregistrat zgomotul că în Basarabia s-ar fi luat deja măsuri administrative din partea Rusiei, care trec dincolo de marginile convenției încheiate. Cerem lămurire guvernului. Convenția nu trebuie să rămâie literă moartă și orice trece peste ea trebuie respins în orice moment. Nu e permis nimărui a fi stăpân în casa noastră decât în marginile în care îi dăm ospeție. Dacă nația românească ar fi să piardă o luptă, va pierde-o, dar nimeni, fie acela oricine, să n-aibă dreptul a zice c-am suferit cu supunere orice măsură i-a trecut prin minte să ne impună. Dar toate acestea sunt considerațiuni făcute cu o eventualitate asupra căreia stăruim a fi în îndoială. Oricât de mulți oameni răi s-ar găsi în această țară, nu se găsește niciunul care ar cuteza să puie numele său sub învoială prin care am fi lipsiți de o parte din vatra strămoșilor noștri. Guvernul rusesc a putut să facă o încercare, a trebuit însă să se încredințeze că în zadar a făcut-o. Mai departe nu va merge!

Noi nu pretindem, chiar nu cerem nimic de la puternicul nostru aliat; atât însă și numai atât. Voim să păstrăm bune relațiuni cu vecinii.

Ei bine! Rusia nu se va face vinovată de o faptă care ar fi pentru dânsa o vecinică pată în ochii lumei; ea nu va lua ce noi nu voim să dăm.

Mihai Eminescu – Timpul, 25 ianuarie 1878

Weekend Magazin
Săptămâna 8 - 14 iunie 2012
Supliment gratuit al cotidianului "Viața liberă"

Teo dixit

Frizerița model
Cât mă tunde-i merge gura,
Dicția-i perfectă, dar
N-am putut să-mi văd frizura,
Mi-era capul calendar.

„Onestitate"
Nu luăm 'nainte mită
De-a finaliza un caz;
Faima noastră-i răspândită
Doar avem și noi... obraz!

Soție model
Nu-l mai ține sub papuc,
Dovedind moralitate,
Lui îi dă întâietate
Când se iscă vreun... bucluc.

Fata tatii
Am îmbrăcat blugi rupți sadea
Găsiți-n magazin de-a gata,
Dar ce folos, m-a cârpit tata
...cu o curea.

Epitaf unui scriitor... „prolific"
Toți îl citeau atenți pe cruce
Când ne-a părăsit subit
Spre aminte-a ne aduce
Cât a fost el de... citit.

Teo Șt. Munteanu

Bucurie cu termen redus

Epigrama
E-un careu deași, mi-am zis,
Cu-Athos, Porthos, Aramis,
Și-ultimul ca și-n roman,
Cel dintâi e... d`Artagnan!

Radiografie
Scurt, făcându-mi analiza
Filmului, mi-a zis-o clar:
Bine se mai vede criza
La matale-n... buzunar!

Unui medic previzionist
Deși nu dă remedii bune,
El e un medic renumit,
Că pacientului îi spune
Cât timp mai are de trăit!

Omul cu mârțoaga
După mers rezolvi binomul
Și-n imagini îl transpui:
El, românul, este omul
Și mârțoaga-i țara lui!

Iulian Bostan

Catrene dunărene

Minima moralia
Să putem trăi mai bine
Nu ne trebuie prea multe:
Foarte puțină rușine
Și la infinit insulte.

Uitarea
Să se uite la vitrine
Soața m-a rugat s-o las
Și-am lăsat-o mult și bine
C-am uitat s-o iau acas'.

Ierarhie
În lumea lui de târâtoare,
De aia are multe case,
Nu e un vierme oarecare,
Ci este unul de mătase.

Vasile Manole

Desen de Pavel Matei

Epigrame... măcinate

Cardiologică
Tâmplele îmi sunt mereu fierbinți,
Amețesc ades și mă împiedic,
Azi, luat-am „inima în dinți"
Și-am plecat, așa, cu ea... la medic!

Unui medic acupunctor
Omul este, după cum se știe,
Tip modest, dar nu știu cum se face,
Că, fiind la câte-o sindrofie,
E-mbrăcat mereu... „la patru ace"!

Unui suporter al premierului Victor Ponta
La raliuri, într-un fel,
El declară, din oficiu:
- Mie-mi place cum ia el
Curbele... de sacrificiu!

Unui manifestant
Când strigi Guvernul ca să cadă,
Să nu te-apostrofez nu pot:
- Decât să ieși, acum, în stradă
Mai bine, ieri, ieșeai... la vot!

Candidatul și alegătorii
Într-un spici pe care o să-l țină,
Vrea să le vorbească de doctrină,
Dar, el crede, ca succes să ai,
Tot mai bună-i... punga cu mălai!

2012 - an electoral și secetos
Chiar de fi-va secetă, părerea
Mea-i că vor veni la vot cu ceata
Fiindcă, ne asigură Puterea,
O să plouă-atuncea cu... găleata!

„Efectul de piramidă"
Dacă ești cu mintea trează,
Recunoaște, vrei nu vrei:
Faraonii stau la bază
Politrucii-n vârful ei!

Ion Moraru

Semnificații

Te străduiești adesea să stai de vorbă cu tine
Gesturilor consacrate le cauți semnificații noi
Competiția este esența vieții și asta o știi bine
Sărmanii încă răscolesc prin lăzile de gunoi.

Ea a cucerit în mintea ta acele poziții centrale
Un pom ține să crească mai înalt decât celălalt
O viață întreagă vezi în comediile lui Caragiale
Îngerii au încropit un șotron undeva pe asfalt.

Romanticii iubesc idealuri frumoase și femei
De alții tu te deosebești chiar prin seninătate
Prin cetate îți pare că demult nu mai există lei
Politicienii nu se țin de acele promisiuni date.

În spinare îți duci rucsacul cu multe povești
Ziua întreagă o întinzi numaidecât pe pâine
Nici chiar tu de unele impurități lipsit nu ești
Și ție îți rămâne doar speranța zilei de mâine.

Ilie Matei

Ziceri

- „Iisus nu ne poate ajuta cu mâinile bătute în cuie." (I.D. Sârbu)
Dar noi am vrut-o.
- „Fericit este acela care nu trebuie să-și schimbe modul de a gândi înainte de moarte." (Seneca)
Care gândire?

Vasile Ghica

Viața la bloc

Miracolul din vis...

Dormeam agitat în apartamentul meu supraîncălzit de la etaj și am avut un vis de toată frumusețea. Se făcea că din betonul încins din fața blocului a țâșnit un fir de apă limpede și rece ce răspândea în jur răcoare și confort. Ca prin minune în jurul firului de apă a prins viață o oază de verdeață. Totul era așa cum mi-am dorit de ani de zile. Întreg betonul ce înconjura blocul în care locuiesc s-a transformat brusc într-o adevărată feerie. Devenise un fel de junglă. O densitate imensă de plante și verdeață cât cuprinde și doar o singură alee frumos pavată cu dale multicolore ducea spre intrarea în bloc. Proprietarii de mașini care foloseau betonul pe post de parcare s-au unit și au făcut cerere la Primărie pentru obținerea vizelor necesare în vederea construirii unei parcări subterane. Intrarea în parcarea de sub oaza de verdeață se făcea direct din strada principală și nimic nu mai deranja liniștea locatarilor din zonă. Tot ca printr-o minune s-au obținut și avizele necesare construirii parcării subterane pe două nivele, municipalitatea contribuind cu fonduri din plin la realizarea construcției. Asta după ce Agenția de mediu a măsurat în prealabil nivelul de zgomot și a dat undă verde, ca să zic așa. Nu se cădea să se strice frumusețe de imagine din fața blocului. Mai cu seamă că se cuibăriseră printre copacii înverziți și păsări care ciripeau tare frumos. Mai mult, s-au solicitat fonduri de la guvern și chiar s-au obținut în cel mai scurt timp pentru realizarea unei fântâni arteziene în mijlocul acestei splendori; nu mai spun că firul de apă proaspătă țâșnit din betonul încălzit a fost transformat în frumusețe de pârâiaș ducând spre nicăieri… Locuitorii din zonă s-au văzut obligați de la sine să-și schimbe tabieturile cu câinii de companie (ceilalți câini dispăruseră demult), iar acești câini erau plimbați în locuri special amenajate, pentru a nu-și lăsa oriunde amprenta digestivă.

Vecinilor din bloc nu le venea să creadă. Era o atmosferă cum numai în vis se putea petrece. Soarele strălucea în continuare ca și înainte, dar strălucirea lui era atenuată de oaza de verdeață și răcoare. Aerul devenise dintr-odată respirabil, atât de respirabil încât m-am văzut nevoit să renunț la biletul câștigat la concursul de capace, bilet ce mă trimitea departe în inima munților pentru o vacanță și o gură de aer proaspăt timp de 18 zile. Mi-am zis că nu se cade, așa ceva nu se poate; trebuia să-i las pe alții mai puțin norocoși să se poată bucura de șansa de a petrece un sejur la munte în plină caniculă. Am dat anunț la ziar cum că cedez biletul câștigat la capace și gata.

Viața își urma cursul ei normal, oamenii se obișnuiseră cu verdeața din jurul blocului, erau politicoși, se salutau trecând pe aleea proaspăt pavată, își odihneau oasele pe băncile ce împânzeau grădina din fața blocului proaspăt renovat și acesta, cu bani europeni de data asta…

Și se mai făcea tot în vis că aceste schimbări în bine s-ar datora noilor măsuri luate pe plan local; cât de frumos…

Am întins mâna după paharul cu apă de pe noptieră, că aveam o arșiță cumplită și imediat am fost trezit de uruitul unui motor ambalat la maxim pe betonul încins deja din fața blocului în care locuiesc, m-am deșteptat de-a binelea, nu că până atunci aș fi fost altfel, dar cel mai mult m-a deranjat că am dat anunțul la ziar cum că cedez biletul câștigător la capace, pierzând astfel șansa unei relaxări la munte. Acum… ce să mai fac?!

Gheorghe Gurău

Weekend Magazin
Săptămâna 8 - 14 iunie 2012
Supliment gratuit al cotidianului "Viața liberă"

Nuntă cu dar

Dragostea
Baza într-o căsnicie,
Este clar că e femeia,
Jos nu stă o veșnicie
Doar atât cât vorba ceea…

Final fericit
N-au plecat pe jos nuntașii,
La pahar păstrând constanța,
Cei mai mulți, făcând pe așii,
Au fost duși cu ambulanța.

Mirii după nuntă
Ca să plece-n "raid" de miere,
Unde-i aștepta festinul
Și-au luat "la revedere"
Și-un credit cu buletinul.

Cuscrii în discuții
Toată ziua ei discută
Ce frumos a fost la nuntă,
Doar când își amintesc de dar,
Cuscrii se-ncaieră iar.

Mirii după luna de miere
Obosiți, dar fericiți,
S-au întors din voiaj mirii,
Foarte bine pregătiți,
Repetând "tabla-nmulțirii".

Vasile Manole

Desen de Marian Șerban

Fructul iubirii din noaptea solstițiului de vară

Pentru că citise într-un almanah că numai în cea mai scurtă noapte a anului și doar în preajma unor monumente sacre se concep copiii geniali, exact acum douăzeci și cinci de ani, domnul Ion Ionescu a făcut dragoste cu doamna Ionescu pe placa Mormântul eroilor necunoscuți, la miezul nopții solstițiului de vară. Ploua și nu era nimeni prin preajmă ca să-i deranjeze.

- O să porți în pântecele tale cea mai prețioasă sarcină din lume, îi zise el tandru soției, în drumul de întoarcere spre casă.

- Așa să ne ajute Dumnezeu!, răspunse aproape șoptit femeia.

La nouă luni fără trei zile de la acel intim și irepetabil eveniment nocturn, destul de neplăcut însă pentru doamna Ionescu, dat fiind că ploua, iar placa din ciment era a naibii de rece, se născu un băiat cum nu se mai pomenise niciodată în cartier și, după unii, nici măcar în întreg municipiul. L-au botezat Ion, cu toate că fusese conceput imediat după Sfânta Marie, și ar fost mai potrivit Marin, iar băiatul a început imediat să crească într-o zi cât alții în două, ba chiar trei, nu plângea noaptea și nici ziua, mânca tot din biberon și își făcea nevoile la ore fixe, așa că doamna Ionescu știa exact când să-i schimbe pamperșii.

Într-o seară ploioasă și rece, în timp ce lovea violent cu mânuțele grăsuțe jucărioarele atârnate deasupra pătuțului, Ion Ionescu Junior începu să gângurească din ce în ce mai coerent, încercând parcă să spună ceva.

- Ma…, se auzi deodată clar și inconfundabil.

- Hai, zi, bebeluș scump, îl încurajă inundată de bucurie doamna Ionescu, spune, ma-ma, mama…

- Mama, zise, într-adevăr, tare și inconfundabil, pruncul, făcând-o pe doamna Ionescu aproape gata să leșine de emoție.

- …de George Coșbuc, continuă el însă imediat, spre stupoarea celor doi, și începu să recite, dând din mânuțe: „În vaduri ape repezi curg/ Și vuiet dau în cale,/ Iar plopi în umedul amurg/ Doinesc eterna jale"…

- Mor de fericire, mai apucă să zică doamna Ionescu și se prăvăli pe scaunul de lângă pătuț. De acolo, cu ultimele puteri, i se adresă soțului:

- Băiatul nostru e poet, adu-i o hârtie și-un un pix poate vrea să creeze ceva!

Dar n-apucă domnul Ionescu să facă vreun pas, că juniorul strigă cât se poate de tare:

- Ta…

- Tata!, sări domnul Ionescu, mort și el de fericire, vrei să zici tata!

- Ta… tastatura, tată!, spuse răspicat Ion Ionescu Junior.

Deși total bulversat de aceste neașteptate cuvinte ale băiatului, domnul Ion Ionescu se repezi în sufragerie de unde reveni la iuțeală, aducând laptopul său personal și înmânându-l pruncului.

- Arată-mi cum se deschide, tată, și apoi plecați amândoi de aici pentru că am ceva important de scris în Word, spuse băiatul.

- Hai la bucătărie, să-l lăsăm pe copil să creeze!, rosti duios doamna Ionescu, luându-și de mână soțul și părăsind tiptil încăperea.

- Ai nevoie de imprimantă, fiule?, întrebă din mers domnul Ion Ionescu Senior.

- O să te chem eu când o să am nevoie, îți dau un bip, îi răspunse băiatul, care tasta deja de zor.

Domnul Ionescu își pipăi instinctiv buzunarele și constată că îi lipsea unul din telefoanele lui mobile, înțelese că i-l șutise juniorul, dar se bucură, gândind că, la urma urmei, tot ce-i al lui este și al feciorului. Nu trebuie să comunice și el, ca toți oamenii?

Între timp, Ion Ionescu Junior elaborase un CV, precum și o cerere de înscriere la mai multe universități din țară și din străinătate, printre care figura și Cambridge, apoi, fără a-și mai deranja părintele cu imprimanta, le trimise prin e-mail.

- Îți mai amintești? Așa a început strălucita carieră a iubitului nostru fiu, îi zise Ion Ionescu soției, în dimineața în care se împlineau exact douăzeci și cinci de ani de la nașterea lui. A terminat la Cambridge, acum e doctor docent, a primit Doctor Honoris Causa la 23 de universități din lume, e membru al Academiei și am auzit că a fost propus pentru Premiul Nobel… Păcat că e atât de departe de noi…

Domnul Ion Ionescu nu reuși însă să-și termine reveria și regretele pentru că trebui să se ridice brusc, întrucât soneria bâzâia strident. Deschise și aproape că leșină când îl zări în prag pe însuși Ion Ionescu Junior.

- Intră, fiule, bine ai venit acasă!

-Tată, zise el, chiar înainte de a-și săruta mama, nu prea am timp, împrumută-mă, te rog, cu niște bani, sunt șomer și mi-a expirat termenul de primire a indemnizației…

- Mama lui de guvern!, înjură cu năduf domnul Ion Ionescu, în timp ce deschidea sertarul în care îți ținea economiile, niciun ban nu dă pe tânăra generație, vai de copiii ăștia, învață din fragedă pruncie, își tocesc coatele prin școli, dau doctorate după doctorate, dar locuri de muncă, ioc…

Ion Manea

Din presă și din... Buzunar

Apă rece și rahat
La o dușcă se întrece
Astăzi „marele bărbat";
Nu bea însă apă rece;
Cică... n-a mâncat rahat.

Ridurile nu se moștenesc
Ridurile-n mod firesc
Ies sub ochi ca schijele,
Ele nu se moștenesc,
Le scot zilnic... grijile.

Cimitir pentru suporteri
Pumni și bâte, când au parte,
Și-unul pleacă pe vecie,
Poate-un cimitir aparte
Să rămână-n... galerie?

La iarbă verde
Locuri cu dichis alese
Pe sub pomi și tufe mici,
Fumul gros alene iese
Din grătarele cu mici...

Constantin Cristian

Citate adnotate
La balamuc, birjar!

▸ „Dragostea este oarbă." (T. Allen)
De aceea, în disperare de cauză, se apelează la pipăit.

▸ „Am sărutat prima fată și am fumat prima țigară în aceeași zi. De atunci nu am mai avut timp pentru tutun." (Arturo Toscani)
Eu nu am fumat niciodată.

▸ „Nimeni nu va câștiga bătălia dintre sexe." (H. Kissinger)
Pentru că toți vor fraterniza cu dușmanul.

▸ „Nu cred în viața de dincolo. Cu toate astea îmi voi lua cu mine o pereche de chiloți de schimb." (Woody Allen)
E bine să fie din plumb ori din faianță.

▸ „Biblia nu a fost concepută la Fălticeni." (Petre Țuțea)
Pentru că pe atunci noi ne jucam în țărâna istoriei.

▸ „Poți să te desparți de cineva în literatură fără înjurături de mamă." (Eugen Simion)
O, nu! Nu mai e posibil așa ceva!

▸ „Măria Sa Regele Carol al II-lea este un Brâncoveanu al vremurilor noastre." (T. Arghezi)
Dar parcă alteori aveai șmirghel pe limbă, maestre!

Vasile Ghica

Selecția pag. 20-21:
Dan Plăeșu
e-mail: dan.plaesu@yahoo.com

Sudoku

Înscrieți în căsuțele libere din cele nouă casete numere de la 1 la 9 fără a se repeta, astfel încât suma totală pentru fiecare casetă în parte să fie 45 și, de asemenea, suma pentru fiecare linie sau coloană să fie tot 45.

			9	8	1		6	
4	1	6	3				8	
7			6	5		3		2
				7				
	4						9	
				6				
3		4		1	5			8
	6				3	7	5	9
	7		8	9	6			

Încrucișare

Vă invităm să potriviți în grila de față toate cuvintele de mai jos, astfel încât să rezulte o încrucișare corectă:

- AS, CA, GA, IR, IT, LA, OG, SO, TR;
- ADI, APĂ, AUR, CAM, CAR, MUR, SAT;
- APAȘ, CORA, CUTĂ, DALĂ, ETER, NĂUT, ȚARC;
- AROMĂ, LAZĂR, METAN, PĂCAT;
- ARTIST, RATATĂ, RÂUȘOR;
- AMARNIC, ANALIZE, ARMATOR;
- APĂ LA MOARĂ, AȚĂ DE LEGAT, ELIMINATOR, POPĂ LA ȚARĂ, TONĂ DE GRÂU

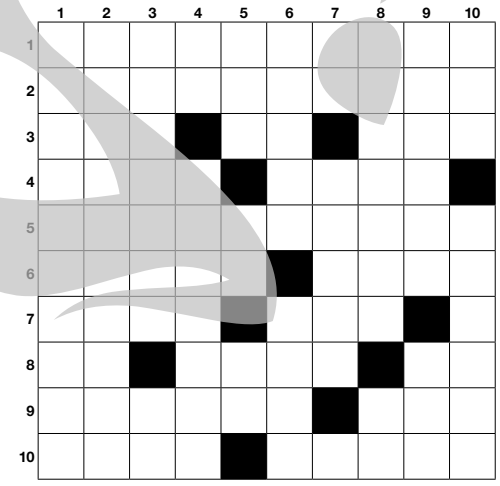

Pagini realizate de Gheorghe Gurău

Sprințare

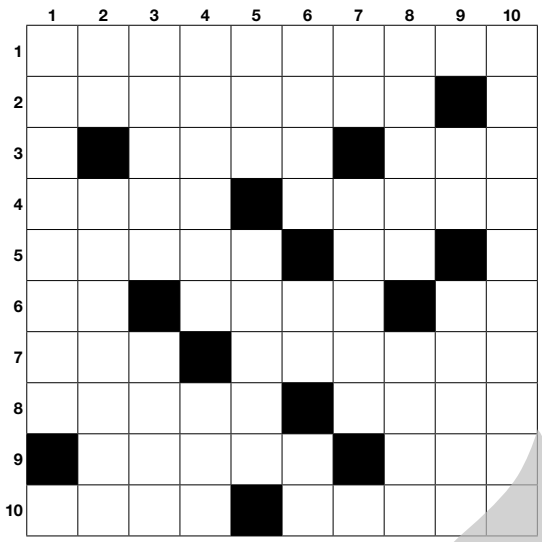

ORIZONTAL: 1) Amestec de bunăvoie în treburile altora (2 cuv.). 2) Făcută de ochii lumii (ca să vezi!). 3) A prins rădăcini într-o zonă riverană - Erou contra ... făcut în caz de pericol. 4) Rostit în reluare, vorba vine - Dat de-o parte ... când interesele o cer. 5) O figură trasă, când îți ninge și-ți plouă - Uniuni ... de ținută națională! 6) Amici... la cataramă! - A strânge mult și bine, prin îngrămădire - Fain ... la înfățișare prin întoarcere! 7) Merge cu capra lui ... la un pahar de bere - Trasată într-o formă ... dungată (masc.). 8) Dată în timpul vieții... odată cu trecerea anilor - A se retrage în mare grabă (în pericol fiind). 9) A bate cu vorba (chestie de educație) - Ieșire din intersecție! 10) Abatere pe linie de obrăznicie (o definiție păcătoasă) - Ține loc de agățătoare la o haină.

VERTICAL: 1) Dovedită de lipsa de amestec, ca o soluție de neintervenit. 2) Carie la molari ... tratată dintr-o privire! - Deținătorul flotei aducătoare de beneficii. 3) Albii țărănești în care nu se spală - Înțelegerea la nivel de țară ... să vă fie de bine. 4) Căderea în păcat, după o epuizare ca la carte - Se înclină cu greutate ... la cântare. 5) Prinse în rație ... în mod rațional! - Plasat în loc de greutate. 6) Frumoasa anilor puțini, ca un boboc de floare - Risipă în centru! - În fața icoanei ... la biserică! 7) Urcată în șură! - Adaos material... prins în amestec. 8) E un mijloc de exprimare ... pentru siluetă - A se manifesta în mare grabă. 9) Ana e cu Ene sau ... Bia (tot una e!) - Ruptură de coastă ... după o cădere la pământ. 10) Prezent la datorie ... din vară până în toamnă.

Aritmogrif

9	10	6	3	11	3	1
6	2	12	13	3	2	12
13	14	15	7	3	2	12
13	14	3	4	1	10	13
6	14	5	10	14	6	12
3	6	7	13	3	15	10
7	13	14	15	3	2	12
13	2	10	5	1	3	15
5	12	8	4	3	15	12
2	7	1	3	1	10	12
2	12	3	13	1	7	2
16	10	6	14	11	7	2
6	10	17	3	1	7	2

Înlocuind numerele cu litere corespunzătoare se vor afla, pe spațiul marcat prin raster, citind din colțul dreapta-sus, denumirea agregatului folosit la trecerea de la o formă de energie la alta sau de la o mărime a energiei la alta, iar pe orizontală... noțiuni din fizică.

Dilema firului de iarbă...

Se întreabă
un fir de iarbă
ce abia / dorea să iasă
despre-o coasă
care taie / în fir verde
sau în gălbejite paie :
-Se aude azi în casă
despre coasă
cum că / n-are avea
un loc de muncă
și că e de-un timp
șomeră…
de-aia firul verde
încă speră frate
să ajungă la maturitate;
-poate scap
și-a zis firul / dând din cap
spre mirarea altor fire
într-o dungă…
dar, stupoare
reveria i-o alungă
fluxul de… erbicidare!

Fuga vocalelor

N.A. Completați vocalele lipsă pentru o dezlegare corectă

	S				B		S			C	T		S	
	C		P		R		T		R			B		Z
		P		R		T		R		S	L		T	
S	P		T		T		C		L					L
		R				R				C		L		
	R		R			S	T		C				L	
		T		L				R		L		N		S
	R				T		R	N			S	T		T
		R		S		D			B		T		C	

Weekend Magazin
Săptămâna 8 - 14 iunie 2012
Supliment gratuit al cotidianului "Viața liberă"

Sudoku

Înscrieți în căsuțele libere din cele nouă casete numere de la 1 la 9 fără a se repeta, astfel încât suma totală pentru fiecare casetă în parte să fie 45 și, de asemenea, suma pentru fiecare linie sau coloană să fie tot 45.

			1					
	1			6				
	7	9	4	5		1		6
9		3	6		4	8		2
	8						4	
7		1	9		2	6		5
5		8		4	1	2	6	
				2			8	
					6			

Exerciții de Încrucișare

Vă invităm să potriviți în grila de față toate cuvintele de mai jos, astfel încât să rezulte o încrucișare corectă:

- AN, AT, CT, ED, NE, NI;
- LEȚ, NEA, ORZ, RAR, RID, ROI, RUT, TUI, UNI, UTA;
- MATĂ, NAȘI, STAR, TAIN, TIOC;
- ARION, EDILI, ISTEȚ, RABAT, TRATA, UITAT, TONIC;
- ALUNAR, ANOȘTI, ANTALE, AZBEST, ȘIREȚI;
- UNITATE;
- ITERAȚIE;
- ROȘII CRUDE, SORIN CÂRȚU, STAN MARIUS

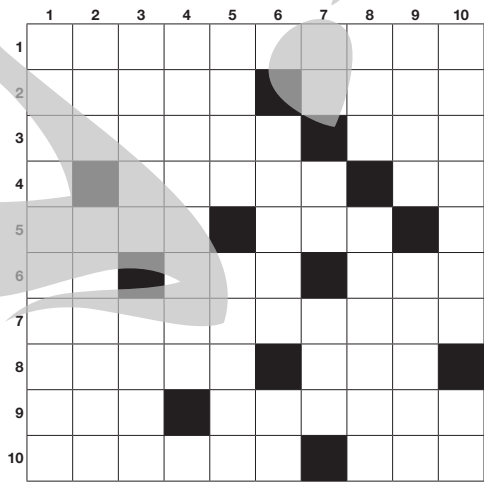

Reconstituire

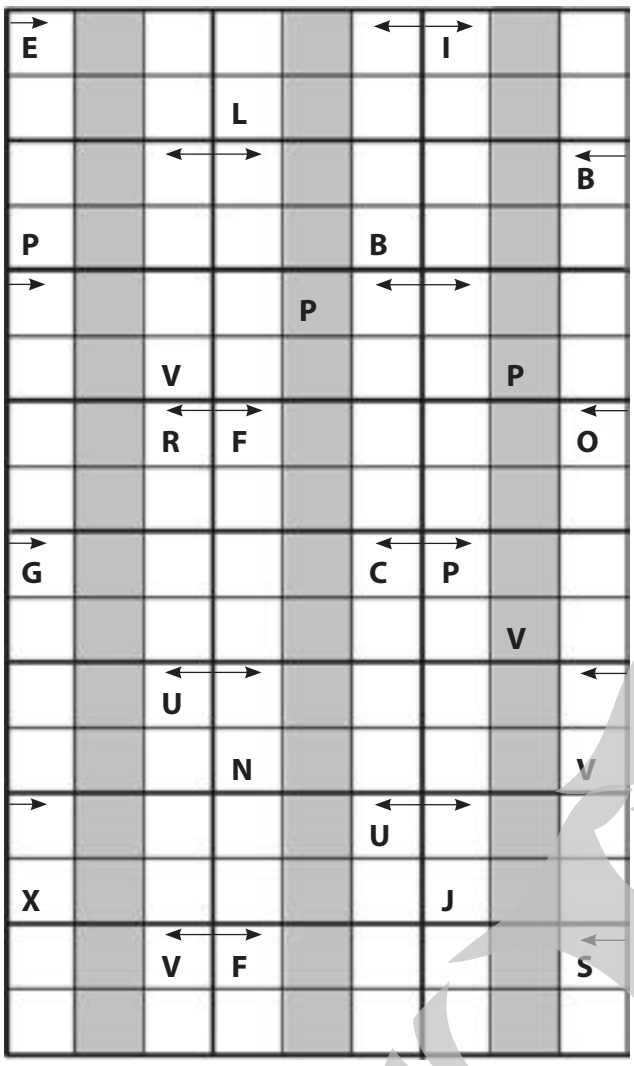

Înscrieți în cele 24 de casete toate cuvintele de mai jos, pornind din locul indicat de săgeată și ținând cont de litera ajutătoare. La o dezlegare corectă, pe cele trei coloane marcate prin raster se va putea citi un proverb românesc despre înțelepciune.

ADEVĂR, AFIȘAJ, ANTRAX, ASASIN, BELELE, CUCUIE, DERAPA, EDUCAT, FESTIV, FISTIC, FUDULĂ, GRATIS, ÎNTEȚI, OCUPAT, OPINTI, OȚELIT, PLEAVĂ, PLEBEU, RISIPĂ, SCUTEC, STILET, UCENIC, UMERAȘ, VIȘINĂ.

Simetrie

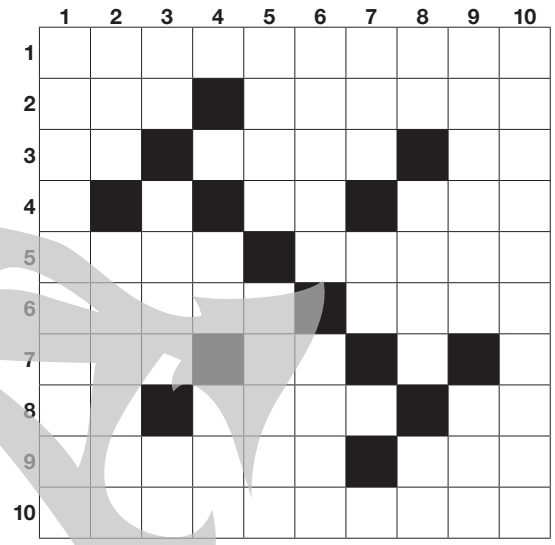

ORIZONTAL:

1) Acte de cultură luate în râs. 2) Marea, de-a lungul timpului - Comandant de lupi de mare. 3) Ce ne întoarce ... la tanc! - Dragoste, poveste veche - Intrarea în ceață! 4) Centru cercului! - Plecat la cules de fructe. 5) Campioni la fugă - Recunoscut la sânge. 6) A face o reluare ca la carte - Măsură adoptată de putere. 7) Aruncat ... la poartă - Carne de cârnați! 8) Acte ce nu au nicio valoare! - Ținea piept în apărare - Sărită la cap ! 9) Măsura unghiului vizavi de cerc - O multime de cântece. 10) Măsură a timpului tinzând spre infinit.

VERTICAL:

I) Lovitură de pedeapsă. 2) Strâns pentru destindere - Porni la atac din câmpul advers. 3) Bucată muzicală interpretată la trompetă - Stătea de pază la poartă - Declarații de început! 4) Cuiere la birou! – Stabilit pe rând. 5) Taie brici (pl.) - Prinde, făcând cu ochiul. 6) E în stare de orice - Poartă fină la biserică (pl.). 7) Untdelemn pentru părinți - Curse strânse! 8) Arici de mare! - A avea parte de un insucces de moment - Caia de cal! 9) Prinse de urechi se țin la poartă – Parul… de la casa căsătoriilor. 10) Școli amintind de copilăria noastră.

Soluțiile jocurilor apărute în ziarul de ieri

SOMAȚII ORIZONTAL:

CONSTATARE, ABACE, OVIN, LESA, BRESE, AZ, BROTAC, R, AIEVE, AP, ICNELI, BRR, AU, UNDA, E, ȚINTA, ABUR, IATA, SCARI, CC, CALICIE.

UN BUCHET DE FLORI ORIZONTAL:

T, P, D, LAMELAT, RATARE, S, CARUTAS, DARABANE, T, TARA, INCA, MUST, LITA, RAITA, ATA, SA, CALE, AB, TRIMESTRU, CIOC, LAI, R, ETATE, PAI.

SUDOKU

8	3	6	7	9	2	1	5	4
1	7	5	8	4	3	6	9	2
2	4	9	1	6	5	7	3	8
4	8	7	9	2	6	3	1	5
3	6	2	4	5	1	8	7	9
5	9	1	3	7	8	4	2	6
9	5	4	6	1	7	2	8	3
7	2	8	5	3	4	9	6	1
6	1	3	2	8	9	5	4	7

5	4	8	2	3	9	7	1	6
3	6	9	1	8	7	4	5	2
7	1	2	5	6	4	3	9	8
9	7	4	6	5	2	8	3	1
8	3	5	7	4	1	6	2	9
6	2	1	8	9	3	5	7	4
2	5	6	3	1	8	9	4	7
4	8	7	9	2	5	1	6	3
1	9	3	4	7	6	2	8	5
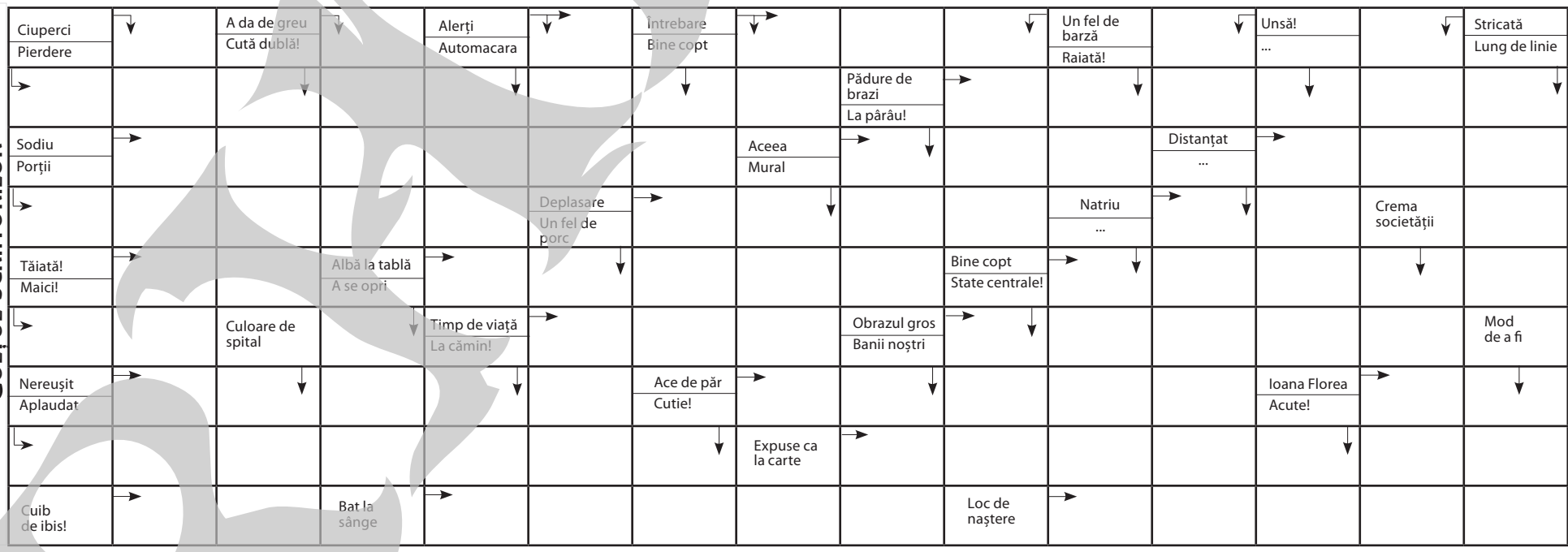
Colțul scriitorilor