ROMÂNIA, ANUL XXV, NR. 7462
MIERCURI
23 APRILIE 2014
14 PAGINI, 1,5 LEI

Fondat 1989
Viaţa liberă
COTIDIAN INDEPENDENT

GALAŢI ® ROMÂNIA
ÎNTOTDEAUNA, PRIMII! ©

www.viata-libera.ro

La un pas de tragedie
LE-A CĂZUT TENCUIALA DE PE TAVAN DIRECT PE MASĂ
EVENIMENT/3

Adresa redacţiei:
str. Domnească nr. 68
TEL 460 620, FAX 471 028
redactie@viata-libera.ro
COTIDIAN INDEPENDENT® marcă înregistrată
auditat de Biroul Român de Audit al Tirajelor membru al Biroului Internaţional de Audit al Tirajelor
ISSN 1221-1914

56.000 de cititori zilnic
Publicaţie ce beneficiază de rezultate de audienţă conform Studiului Naţional de Audienţă măsurate în perioada august 2011 - august 2012

VALUTA

Euro	4.4660 lei
Dolar	3.2356 lei

METEO
12° 23°
Galaţi
Vreme caldă

ASTĂZI în Viaţa liberă
PESTE 370 ANUNŢURI DE MICĂ PUBLICITATE
pag. 9-11

A băgat Mittal mai mulţi bani decât a scos de la Galaţi?

Bruno Ribo: "Am injectat 700 de milioane de euro în Combinat"

foto Bogdan Codrescu
foto@viata-libera.ro

„Dacă acest combinat nu ar fi fost în portofoliul ArcelorMittal, cred cu tărie că acum nu aţi fi avut cui să luaţi interviu" „Fiecare zi pierdută ne aduce mai aproape de un scenariu pe care nu ni-l dorim"

SPECIAL/8

Fermierul să aştepte mult şi bine!

Jocurile politice îngroapă legea intabulării gratuite

O lege care l-ar fi ajutat pe micul fermier gălăţean a ajuns la coşul de gunoi, din pricina unor rivalităţi politice Decizia lasă lucrurile incerte pe circa jumătate din extravilanul judeţului
SATUL/7

SINAXAR
† Sfântul Mucenic Gheorghe

MAXIME
„Un om îşi poate bate joc de vedeniile altora ca fiind scornituri ale unor minţi bolnave, dar, când e vorba de ale lui proprii, el ştie că sunt adevărate."
Jerome K. Jerome

"Viaţa liberă", în cartierul tău
Mâine, venim în Port
„Viaţa liberă" îşi continuă raidurile în cartierele Galaţiului, pentru a afla direct de la cititori care sunt problemele cu care se confruntă. Mâine, 24 aprilie, între orele 9,00 şi 10,00, vă aşteptăm în staţia de autobuz situată vizavi de sediul AFDJ, să ne spuneţi ce vă nemulţumeşte şi să le sugeraţi autorităţilor ce trebuie făcut în Port şi în zonele adiacente.

INTERIOR

EVENIMENT/5
În ultimii ani
Calitatea aerului s-a îmbunătăţit
Dacă, în 2008, municipiul Galaţi avea o problemă în ceea ce priveşte depăşirile la indicatorii de pulberi de suspensie faţă de valoarea-limită, în ultimii ani lucrurile s-au îmbunătăţit.

OBSERVATOR/14
Gălăţenii cu dizabilităţi
Condamnaţi de indiferenţa celor din jur
Mulţi dintre gălăţenii cu dizabilităţi duc o viaţă care se apropie de cea a "oamenilor normali", însă modul în care sunt priviţi de către cei din jur rămâne o problemă.

EVENIMENT/3
Gesturi extreme
Sinucideri eşuate la Gănești și Izvoarele

Emoţii mari
Primarul Tecuciului, la "Românii au Talent"

EVENIMENT/5
Pentru a primi indemnizaţia de creştere a copilului
Mamele minore trebuie să meargă la şcoală

SPORT/6
Popice
Gălăţenii au devenit vicecampioni naţionali

SATUL/7
Capriciile vremii
Fermierii, îngrijorați de înflorirea prematură a rapiţei

EDITORIAL

Marius Ţuca
mtuca@viata-libera.ro

Cum şi de ce îşi schimbă Bruno Ribo discursul

Nu îl cunosc prea bine pe Bruno Ribo, ştiu doar atât cât poţi să afli despre un om cu care stai de vorbă la câteva întâlniri şi o serie de interviuri. Prima impresie pe care mi-a făcut-o când l-am întâlnit pentru prima dată, în urmă cu aproximativ un an, a fost că e un negociator excepţional. Că oricât ai încerca să scoţi de la el, nu îţi va da decât atât cât îşi propune să o facă. Sau chiar mai puţin de atât. Sigur, nu am negociat salarii, cum fac sindicaliştii, ci am încercat să scot de la el răspunsuri cât mai precise, răspunsuri care să dea substanţă ştirilor, analizelor sau interviurilor pe care urma să le public. La primele întâlniri, de fiecare dată când ieseam pe poarta Combinatului mă simţeam păcălit. Pentru că orice l-aş fi întrebat, oricât aş fi insistat asupra unui subiect, nu spunea niciodată mai mult decât ştia el că trebuie să spună. Iar pentru presă asta înseamnă un produs relativ banal. Culmea e că niciodată nu îmi spunea sec „nu comentez" sau „nu vreau să vorbesc despre acest subiect". Dimpotrivă, îmi dădea răspunsuri în mii de cuvinte, dar în care ocolea cu măiestrie să pună punctul pe „i". Desigur, o făcea cu eleganţă.

Cel mai recent interviu acordat „Vieţii libere" de Bruno Ribo, pe care îl puteţi citi în ziarul de astăzi, e totuşi puţin diferit. Evident, nici acum nu răstoarnă munţii cu dezvăluiri senzaţionale, dar de data aceasta mi se pare că ceva s-a schimbat în atitudinea lui Bruno Ribo. Nu faţă de mine, ci faţă de eventualii destinatari ai mesajului pe care îl transmite. Ceva s-a modificat în retorica şefului combinatului de la Galaţi. E mult mai apăsat, spune lucruri pe care s-a ferit până acum să le spună. Repet, încă nu „şi-a dat drumul la gură", cum se spune, dar dacă faci o comparaţie între un interviu din urmă cu un an, doi şi cel de astăzi, nu ai cum să nu realizezi diferenţa.

Conducerea ArcelorMittal îşi calculează foarte bine paşii, inclusiv (sau mai ales) în ceea ce priveşte mesajele pe care le transmite în spaţiul public. Şi sunt convins că există o relaţie directă între situaţia economică a Combinatului şi retorica faţă de autorităţile publice din România. Cu cât previziunile sunt mai negre, cu atât discursul conducerii Combinatului devine mai dur. Suntem, acum, din punctul meu de vedere, într-o fază de tranziţie. De la „suntem într-o situaţie grea" s-a trecut la „faceţi ceva, altfel murim". Şi dacă lucrurile nu se vor îmbunătăţi, în foarte scurt timp vom avea răspunsuri de genul „dăm afară oameni", „închidem", „la revedere". Adică „îşi va da drumul la gură" şi, mai grav, am convingerea că va pune în aplicare o serie de ameninţări, ca să dovedească faptul că nu încearcă doar să pună presiune. Repet, mi se pare că Bruno Ribo e un negociator foarte bun. Rămâne de văzut cât de bună e şi partea care reprezintă autorităţile româneşti. Pentru că pe noi ne interesează ca Guvernul să ofere cât mai puţin posibil, dar să îşi ţină investitorii aici.

foto Bogdan Codrescu
foto@viata-libera.ro

Investitură oficială la Prefectură
Cine este noul subprefect de Galaţi
EVENIMENT/3

Între pasiune şi afacere
Povestea singurei femei somelier din Galaţi
ECONOMIE/4

AWARD OF EXCELLENCE European Newspaper AWARD

INDEX

ACTUALITATE 2
EVENIMENT 3,5
ECONOMIE 4
SPORT 6
SATUL 7
SPECIAL 8
PUBLICITATE 9-11
AGENDA 12
MAGAZIN 13
OBSERVATOR 14

Sezon încheiat

În Capitală, s-a oprit furnizarea căldurii

Regia Autonomă de Distribuție a Energiei Termice (RADET) București a anunțat încheierea sezonului de încălzire 2013-2014, astfel că a oprit ieri furnizarea de agent termic pentru încălzire către consumatorii bucureșteni, după ce trei zile consecutive, între orele 18.00 și 6.00, temperatura medie a aerului exterior a depășit zece grade, măsura de oprire a căldurii fiind astfel conform Regulamentului pentru furnizarea și utilizarea energiei termice.

De 1 Mai

Peste 50.000 de români, așteptați la mare

Peste 50.000 de români sunt așteptați la mare de 1 Mai, cele mai căutate stațiuni fiind Mamaia, Vama Veche și Costinești, potrivit autorităților din turism și patronatelor, care cred că toate hotelurile de pe litoral sunt pregătite să primească turiști și că vor fi deschise la sfârșitul lunii aprilie.

www.viata-libera.ro

Viața și în lume la noi

S-au răsturnat cu barca

Buzoienii dispăruți, căutați în continuare

Cei doi buzoieni dispăruți, sâmbătă, după ce barca în care se aflau împreună cu alte trei persoane s-a răsturnat pe râul Buzău, nu au fost găsiți încă, operațiunile de căutare fiind foarte dificile, din cauză că în unele locuri apa învolburată și plină de resturi vegetale măsoară optnouă metri. Pompierii au căutat trupurile celor doi bărbați inclusiv în județul Brăila, la limita cu județul Buzău, însă fără succes.

Cei cinci bărbați au încercat să traverseze râul Buzău, în zona satului Moșești, comuna Robeasca, iar la un moment dat râul învolburat după ploile abundente din ultimele zile le-a răsturnat barca. Prinși în vârtejul apei, trei dintre ei au reușit să se salveze. Printre aceștia se numără și un adolescent, care a reușit să se salveze cu ajutorul unui bidon din plastic, cu ajutorul căruia a reușit să se mențină la suprafață. Apa l-a dus pe băiatul în vârstă de 17 ani cinci kilometri în aval și abia acolo acesta a reușit să iasă la mal. Supraviețuitorii au fost preluați de salvări și au primit îngrijiri medicale.

Ceilalți doi bărbați, luați de ape, unul dintre ei fiind tatăl adolescentului, nu au reușit să se salveze, fiind dați dispăruți, șansele ca ei să fie găsiți în viață fiind minime, potrivit declarațiilor de ieri ale autorităților.

pagină realizată de
Monica **Zanet**
monica.zanet@viata-libera.ro
sursa: Mediafax

Prognoză pentru zona Moldovei

Două săptămâni de ploi

Ploile vor reveni în aproape toate regiunile țării, până la sfârșitul lunii aprilie, în unele zone s-ar putea cumula cantități de apă mai însemnate, iar până în 4 mai se vor înregistra, în medie, temperaturi de 18-20 de grade, potrivit prognozei realizate de Administrația Națională de Meteorologie.

În Moldova, începând de astăzi valorile termice vor scădea, în medie, spre 16-18 grade, apropiate de mediile climatologice ale perioadei. La începutul celei de-a doua săptămâni de prognoză se estimează o încălzire ușoară a vremii, maximele termice urmând a se situa în jurul unei medii de 19 grade, iar până la începutul lunii mai nu se mai întrevăd oscilații semnificative ale regimului termic diurn. Temperaturile nocturne se vor încadra, în medie, între 7 și 10 grade, fiind în general mai ridicate decât mediile multianuale specifice ultimei decade a lunii aprilie și începutului de mai, cu cele mai ridicate valori la mijlocul primei săptămâni de prognoză. Probabilitatea de apariție a ploilor se menține ridicată în fiecare zi, iar în intervalul 24-25 aprilie va ploua pe arii mai extinse și vor fi posibile cantități de apă mai însemnate.

Pentru tratarea cazurilor urgente de infarct miocardic

20 de milioane de lei pentru 15 spitale

Ministerul Sănătății a alocat 20 de milioane de lei pentru 15 spitale care au unități de tratament al cazurilor urgente de infarct miocardic (AP-IMA), banii urmând să fie utilizați pentru achiziții de medicamente și materiale sanitare. "Am deblocat deja o sumă importantă, 157,8 milioane de lei, pentru monitorizarea, tratamentul și îngrijirea pacienților critici din secțiile de Anestezie Terapie Intensivă (ATI) din 79 de spitale care au astfel de secții. Alte 20 de milioane s-au alocat spitalelor care au nevoie de medicamente și materiale pentru bolnavii diagnosticați cu infarct miocardic acut, internați în secțiile de terapie intensivă", a spus ministrul de resort, Nicolae Bănicioiu.

Cele 20 de milioane de lei sunt alocate pentru tratamentul pacienților critici cu infarct miocardic acut, acest program, ca și cel pentru ATI, fiind încă de la începutul anului aprobate de comisiile de specialitate.

Ministerul precizează că pentru cele două programe exista prevederea bugetară necesară, dar acestea nu au fost demarate. Casa Națională de Asigurări de Sănătate asigura până în prezent sumele necesare pentru tratarea urgențelor.

Ministrul a precizat că cele două acțiuni prioritare fac parte dintr-un program mai amplu al Ministerului Sănătății. În cadrul acestei strategii, vor fi realizate acțiuni similare pentru unii pacienți cu traumă și accident vascular cerebral, dar și pentru cei cu risc de moarte subită.

În vizită în România, de Paște

Turiștii străini, nemulțumiți că muzeele au fost închise

Mulți dintre turiștii străini care vizitează România de Paște și de Crăciun sunt nemulțumiți că muzeele sunt închise în această perioadă, iar unii dintre ei fac, din acest motiv, reclamații către agențiile prin care au venit sau către birourile românești de turism din străinătate. „De mulți ani, avem aceeași problemă cu aceste obiective, unde programul se încheie la ora 16.00, și dacă vine o sărbătoare precum Paștele sau Crăciunul, se închid de tot", iar „atunci când găsesc muzeele închise, turiștii străini fie fac reclamații, fie scriu review-uri negative despre România, pe diverse forumuri", au precizat reprezentanți din domeniul turismului. Și duminică, în ziua de Paște, și luni, atât Muzeul Satului, cât și Palatul Parlamentului, cele mai importante obiective turistice din București, au fost închise, ceea ce a provocat nemulțumire în rândul turiștilor străini. Alți turiști germani, austrieci sau francezi, care au vizitat România zilele trecute, au fost revoltați că atât în Brașov și Sinaia, cât și în București, cele mai multe obiective de interes "i-au așteptat" cu porțile închise și fără să menționeze pe pagina de internet că de Paște obiectivul este închis. În plus, „tocmai muzeele cu care se promovează România în străinătate, precum Peleș, Palatul Parlamentului sau Muzeul Satului nu au putut fi vizitate în această perioadă", au menționat sursele. „Noroc cu mănăstirile din Bucovina, care sunt deschise pe tot timpul anului și avem și noi unde să-i ducem pe turiști în aceste perioade."

Galațiul, pe SEAP

Primărie și dispensar la Barcea

Dintre anunțurile publicate săptămâna trecută în Sistemul Electronic de Achiziții Publice (SEAP), având ca autorități contractante instituții gălățene, cele mai importante sunt cele prin care comuna Barcea își construiește un sediu nou pentru primărie și își reabilitează dispensarul uman din localitate. Cele două contracte au valori de 1,18 milioane de lei, respectiv, 0,35 milioane de lei, și au fost câștigate de firmele Lemacons SRL, respectiv, Virgfan SRL. De menționat și faptul că pentru reabilitarea dispensarului au concurat nu mai puțin de 16 firme.

La capitolul perspective, trebuie anunțat că APDM plătește 1,18 milioane de lei, din fonduri europene, pentru serviciile de elaborare a unui plan strategic de dezvoltare a portului Galați.

Toate contractele și anunțurile gălățene publicate pe SEAP în perioada 14-20 aprilie 2014 pot fi consultate în tabelele de mai jos.

D.C.Predescu

Anunțuri de atribuire în perioada 14-20.04.2014

Autoritate contractanta	Numar anunt de atribuire SEAP www.e-licitatie .ro	Denumire contract	Tipul procedurii	Estimarea initiala a valorii contractului	Valoarea totala finala a contractului	Numar de oferte primite	Numele operatorului economic castigator
COMUNA BARCEA (PRIMARIA BARCEA)	177771/14.04.2014	SEDIU PRIMARIE, comuna Barcea, judetul Galati	Cerere de oferta	1.191.436 RON	1.189.094,91 RON	4	LEMACONS SRL
Spitalul Clinic Judetean de UrgentaSfantul Apostol Andrei	145798/14.04.2014	Contract furnizare seringi u.f cu ac de 5 ml	Negociere fara anunt de participare	4.400 RON	3.960 RON	2	Superfood Company S.R.L.
COMUNA BERESTI MERIA (CONSILIUL LOCAL AL COMUNEI BERESTI MERIA)	177820/15.04.2014	INFIINTARE SI DOTARE SERVICIU PUBLIC INTRETINERE SI DESZAPEZIRE DRUMURI IN COMUNA BERESTI-MERIA, JUDETUL GALATI	Cerere de oferta	214.730 RON	214.000 RON	1	TOPAUTO COM S.A.
Municipiul Galati	177817/15.04.2014	Reabilitare Colegiul Economic Virgil Madgearu	Negociere fara anunt de participare	1.237.203 RON	772.125 RON	12	ARTIZAN SERV S.R.L
Spitalul Clinic Judetean de UrgentaSfantul Apostol Andrei	145832/15.04.2014	Achizitie publica de medicamente	Negociere fara anunt de participare	83.500 RON	83.500 RON	5	AG MED TRADING S.R.L.
COMUNA BARCEA (PRIMARIA BARCEA)	177834/16.04.2014	Reabilitare dispensar uman, comuna Barcea, judetul Galati	Cerere de oferta	496.324 RON	351.274,61 RON	16	SC VIRGFAN SRL
Spitalul Clinic Judetean de UrgentaSfantul Apostol Andrei	177878/17.04.2014	Acord cadru furnizare TIFON absorbant din bumbac	Cerere de oferta	456.000 RON	187.200 RON	5	NOVITRADE S.R.L
Spitalul Clinic Judetean de UrgentaSfantul Apostol Andrei	145880/17.04.2014	VTA (vaccin tetanic adsorbit)	Negociere fara anunt de participare	42.000 RON	42.000 RON	1	POLISANO S.R.L.
Agentia Judeteana pentru Ocuparea Fortei de Munca Galati	177903/18.04.2014	Servicii de formare profesionala in vederea dobandirii de competente profesionale in ocupatia de "Expert in securitate si sanatate in munca" cod COR 242304	Cerere de oferta	11.120 RON	9.788 RON	3	FUNDATIA SCOALA ROMANA DE AFACERI A C.C.I FILIALA GALATI

Cereri de ofertă în perioada 14-20.04.2014

Autoritate contractanta	Numar invitatie SEAP www.e-licitatie .ro	Denumire contract	Valoare estimata	Criteriu de atribuire	Data limita de depunere a ofertelor	Tip de finantare
Spitalul Clinic Judetean de UrgentaSfantul Apostol Andrei	359349 / 15.04.2014	Acord cadru de furnizare seringi unica folosinta	146.630 RON	Pretul cel mai scazut	29.04.2014 15:00	Fonduri bugetare
Municipiul Galati	359344 / 15.04.2014	Servicii de curatenie -2 loturi	173.000 - 260.000 RON	Pretul cel mai scazut	29.04.2014 15:00	Fonduri bugetare
Municipiul Galati	359428 / 16.04.2014	Servicii de proiectare pentru Modernizare str. Siderurgistilor, str. 1 Decembrie 1918, str. Traian Vuia, str. H. Coanda, bd.G. Cosbuc (tronson bd. H. Coanda-str. Al. Macelaru)	250.000 RON	Pretul cel mai scazut	29.04.2014 15:00	Fonduri bugetare
Spitalul Clinic Judetean de UrgentaSfantul Apostol Andrei	359401 / 16.04.2014	MEDII DE CULTURA	93,5 - 1.254 RON	Pretul cel mai scazut	05.05.2014 15:00	Fonduri bugetare
MINISTERUL APARARII - UNITATEA MILITARA 02489 GALATI	359461 / 17.04.2014	Contract de achizitie publica de furnizare medicamente	281.169,09 RON	Pretul cel mai scazut	29.04.2014 15:00	Fonduri bugetare
UNIVERSITATEA DUNAREA DE JOS	359573 / 18.04.2014	Achizitia de Spectrofotometre si balanta analitica în cadrul proiectului MIS ETC 1676/18.12.2013 "Cross-border interdisciplinary cooperation for the prevention of natural disasters and mitigation of environmental pollution in Lower Danube Euroregion"	558.576,56 RON	Pretul cel mai scazut	09.05.2014 15:00	Fonduri bugetare
DIRECTIA GENERALA REGIONALA A FINANTELOR PUBLICE GALATI	359549 / 18.04.2014	Contract de achizitie publica având ca obiect furnizarea de: „Sistem de panouri electronice conforme Anexei III / Regulamentul EC nr.562/2006" in Biroul Vamal Galati-Giurgiulesti	201.612,9 RON	Pretul cel mai scazut	29.04.2014 15:00	Fonduri bugetare

Anunțuri de participare în perioada 14-20.04.2014

Autoritate contractanta	Numar invitatie SEAP www.e-licitatie .ro	Denumire contract	Valoare estimata	Criteriu de atribuire	Data limita de depunere a ofertelor	Tip de finantare
Compania Nationala Administratia Porturilor Dunarii Maritime SA	150448/15.04.2014	Servicii privind elaborarea Programului Strategic de Dezvoltare al Portului Galati	1.186.808 RON	Oferta cea mai avantajoasa d.p.d.v. economic in ceea ce priveste: 1.Pretul ofertei ..... 80p 2.Durata prestarii serviciilor 20p	12.05.2014 10:00	Programul Operational Sectorial de Transport - POS Transport
SPITALUL DE PSIHIATRIE ELISABETA DOAMNA	150452 / 16.04.2014	CONTRACT DE FURNIZARE MEDICAMENTE PSIHOLEPTICE	559.108 RON	Pretul cel mai scazut	06.05.2014 15:00	Fonduri bugetare

ȘTIRILE ZILEI PE MAPAMOND

Rămânem în top

Românii, cei mai mulți străini din Spania

Românii stabiliți în Spania rămân cei mai numeroși străini din țara iberică, numărul lor fiind de 795.513 la 1 ianuarie 2014, potrivit datelor provizorii ale Institutului spaniol de statistică (INE), preluate de Agerpres. Românii reprezintă 15,9 la sută din totalul celor puțin peste cinci milioane de străini stabiliți în Spania. Numărul românilor din țara iberică a scăzut însă cu 8,6 la sută în decursul ultimului an, la 1 ianuarie 2013 fiind înregistrați 870.258 de români.

Populația totală a Spaniei - de 46,7 milioane de locuitori - înregistrează scăderi pentru al doilea an consecutiv, în special ca urmare a plecării străinilor. Dacă la 1 ianuarie 2013, numărul total al acestora se ridica la 5.546.238, un an mai târziu, străinii din Spania erau în număr de 5.000.258, potrivit datelor provizorii menționate. Astfel, numărul străinilor a scăzut cu 9,8 la sută în ultimul an.

După români, ca număr de străini, în listele Institutului spaniol de statistică apar marocanii (771.427), britanicii (297.299), ecuadorienii (218.189) și chinezii (185.250). Chinezii formează, de altfel, singura comunitate de străini din Spania care a înregistrat creștere, cu două procente față de anul anterior.

La Casa Albă

Concurs de rostogolit ouă

Peluza din fața Casei Albe din Washington s-a umplut luni de copii, la cel mai așteptat eveniment din cea de-a doua zi de Paște, rostogolitul de ouă, Barack Obama și soția sa, Michelle, aflându-se printre participanți. Anul trecut, peste 35.000 de persoane din 50 de state americane au venit la Casa Albă. Legenda spune că ouăle nu trebuie să rămână întregi, pentru a nu fi mâncate de vrăjitoare. Evenimentul a ajuns anul acesta la cea de-a 136-a ediție.

La Galaţi, deocamdată, nu sunt probleme

Apa este departe de cota de atenție

Galațiul este încă ferit de inundații, potrivit directorului Sistemului de Gospodărire a Apelor, Ionel Ardean. „Deocamdată, nu sunt probleme. Prutul și Siretul sunt departe de cota de atenție. Au mai dat drumul ieri, alaltăieri, la Barajul Călimănești, iar azi la cel de la Stânca Costești", ne-a declarat directorul SGA.

Nicoleta Onofrei

Săptămâna viitoare

Lansarea cArtESENȚEI ˝JPG-uri˝

Colecția cArtESENȚE de poezie continuă cu volumul „JPG-uri", semnat de Anca Șerban Gaiu, ce va fi lansat miercuri, 30 aprilie, începând cu ora 19,00, la mansarda Centrului Cultural „Dunărea de Jos". Volumul în miniatură va fi însoțit de o instalație foto-video realizată de fotograful Iulia Mihai.

Mihaela Gîdei

www.viata-libera.ro
viata 21

Investitură oficială la Prefectură

Cine este noul subprefect de Galați

Corina **Dobre**
corina@viata-libera.ro

foto Bogdan **Codrescu**
foto@viata-libera.ro

Daniel Răzvan Olaru a fost învestit, ieri, în funcția de subprefect al județului Galați, în cadrul unei ceremonii extrem de scurte, la care au participat, printre alții, prefectul Dorin Otrocol, șefi ai instituțiilor deconcentrate, senatorul Eugen Durbacă, dar și o serie de membri ai PC, formațiune politică care l-a susținut și propulsat în noua funcție pe tânărul avocat.

La eveniment a fost prezentă și Iuliana Constantinescu, fosta colegă de partid a lui Daniel Răzvan Olaru, care a reușit „performanța" de a nu rezista în eșalonul doi al Prefecturii nici măcar o lună de zile, Guvernul decizând, pe data de 16 aprilie, printr-o hotărâre adoptată în ședința din acea zi, eliberarea din funcție a acesteia. Iuliana Constantinescu i-a mulțumit prefectului de Galați pentru colaborare, pe care a catalogat-o drept „bună și foarte bună", în scurta sa trecere pe la Prefectură, însă a refuzat să explice motivul pentru care a pierdut scaunul de subprefect, precizând doar că a fost „o schimbare la nivel de Guvern".

De la agricultură, la Prefectură

Noul subprefect al județului Galați are 31 de ani și este de profesie avocat. În anul 2005 a absolvit Facultatea de Drept, Științe Juridice din cadrul Universității „Danubius", în anul 2007 a finalizat masteratul în Științe Penale, în perioada 2008-2010 a fost avocat stagiar la cabinetul cunoscutului avocat Mircea Breahnă, iar în anul 2010 a dobândit titlul de avocat definitiv în cadrul Baroului Galați.

Din august 2004 și până în septembrie 2006, Daniel Răzvan Olaru a lucrat în cadrul Direcției de Patrimoniu a Consiliului Județului (perioadă în care la cârma instituției s-a aflat Eugen Durbacă, liderul PC), deținând funcții precum inspector debutant, inspector gradul 3 și consilier clasa I. Din februarie 2010 și până în iulie 2013 a activat în cadrul propriului cabinet de avocatură, după care a fost director executiv al Direcției pentru Agricultură Galați.

„Nu mi-am dorit funcția de subprefect. A fost o mirare pentru mine să constat că am fost numit prin detașare în această funcție. Îmi voi face treaba cât se poate de bine și sper să mă ridic la nivelul prestigiului acestei instituții. M-a surprins această numire. Am fost anunțat cu jumătate de oră după ce a apărut în presă numirea mea. Consider că trebuie să îmi fac îndatoririle prevăzute în fișa postului. Consider funcția o provocare, mai ales că județul Galați este supus calamităților de orice natură, inundații, căderi de grindină, zăpezi", a declarat Daniel Răzvan Olaru.

Este greu de înțeles „uimirea" tânărului avocat, în condițiile în care pe data de 15 aprilie și-a dat demisia din PC, chiar cu o zi înainte de a fi numit în funcție.

Final de vacanță

Elevii și preșcolarii, din nou la școală

Elevii și preșcolarii reîncep astăzi cursurile, după vacanța de Paște. Pentru cei care nu sunt în anii terminali de gimnaziu și liceu, cursurile se vor încheia pe 21 iunie. Pentru cei din clasa a XII-a, anul școlar se termină pe 30 mai, iar pe 10 iunie încep probele de competențe ale bacalaureatului. 13 iunie este ultima zi de școală pe anul acesta pentru elevii claselor a VIII-a, care vor susține evaluarea națională pe 23 și 25 iunie. Perioada următoare este una de foc și pentru elevii claselor a II-a, a IV-a și a VI-a, deoarece este pentru prima dată când se vor susține evaluări naționale și la aceste niveluri de studiu. Testările se vor desfășura în perioada 6 - 29 mai, în două sesiuni.

Roxana Artene Penciu

Gesturi extreme

Sinucideri eșuate la Gănești și Izvoarele

Doi bărbați din județul Galați au fost salvați în ultima clipă de medicii de la Ambulanță, după ce au vrut să renunțe la viață în cea de-a doua zi a Sărbătorilor Pascale.

O primă tentativă s-a petrecut la Gănești, unde un pacient al Centrului Medico-Social din comună a încercat să îi ia zilele. Bărbatul, în vârstă de 40 de ani, s-a înjunghiat cu un cuțit în burtă, doar faptul că a fost depistat la timp și preluat de medicii de la Salvare salvându-i viața. Omul a fost stabilizat și transportat la Spitalul de Urgență, unde a fost supus unei intervenții chirurgicale.

Tot pe mâna medicilor a ajuns și un localnic de 52 de ani din Izvoarele, care și-a pus ștreangul de gât. A fost scos din laț în ultima clipă de rude, care i-au și acordat primul ajutor până la venirea echipajului de la Ambulanță. Medicii l-au stabilizat și l-au transportat în comă la Urgențe.

Ambii pacienți vor rămâne sub supraveghere medicală, urmând ca după ce starea lor se va îmbunătăți să fie evaluați din punct de vedere psihiatric.

Mariana Constandache

Din bordură în bordură

Șofer în comă alcoolică, pe strada Oltului

Un gălățean de 34 de ani a reușit să bată recordul bețiilor de Paște după ce a fost prins conducând într-o stare atât de avansată de ebrietate încât nu se putea deplasa pe o singură bandă. Mașina condusă de individ a fost observată de polițiști pe strada Oltului, deplasându-se sinuos, pe ambele sensuri ale drumului. Polițiștii au reușit într-un final să oprească autoturismul și au avut un șoc când l-au verificat pe conducătorul auto care nu se putea ține pe picioare. Bărbatul avea o alcoolemie de 1,89 la mie în aerul expirat și a fost dus la spital pentru probe biologice. El este cercetat pentru conducere sub influența alcoolului și va rămâne pentru mult timp fără permisul de conducere.

Mariana Constandache

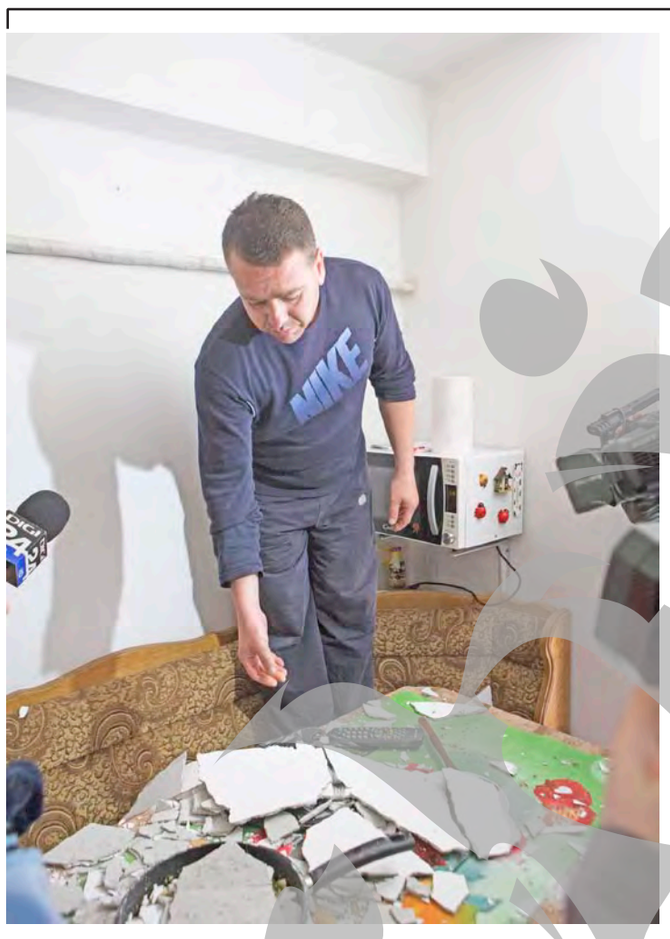

La un pas de tragedie

Le-a căzut tencuiala de pe tavan direct pe masă

La un pas de tragedie în cartierul Dimitrie Cantemir. Familia Guiță s-a întors ieri acasă și s-a apucat de gătit. În timp ce pregăteau masa, soții Guiță au auzit un zgomot, după care au văzut cum li se prăbușește tencuiala de pe tavanul din bucătărie. Tot molozul a aterizat pe masă, în oale și pe canapea. Din fericire, niciunul dintre membrii familiei nu a fost rănit. „De obicei, fetița noastră, care are nouă ani, stă pe canapea. Acum, ieșise la joacă de numai câteva minute. Bine că nu era acasă, că acum am fi fost la Urgențe. Nu pot să cred că ni se întâmplă așa ceva. Nu este posibil ca după opt ani de zile să se prăbușească tencuiala de pe tavan", ne-a explicat Alec Guiță.

Bărbatul locuiește în apartamentul primit prin ANL din anul 2006. Încă de când s-a mutat aici a aflat că vecinul său a pățit o întâmplare asemănătoare. Nu s-a gândit însă nicio clipă că i se poate întâmpla și lui. „Vecinului meu i-au reperat cei de la Primărie, pentru că apartamentul era în garanție. Noi am vrut să facem tavan fals, dar nu ni s-a permis, pentru că nu avem voie să facem modificări în apartament. Acum, însă, ni s-a spus de la Primărie că este responsabilitatea noastră să întreținem. Nu știu cine îmi va face reparațiile. Vorbim aici de lucrări făcute de mântuială, pentru că nu se pune problema de umezeală", ni s-a mai plâns gălățeanul.

Alec Guiță spune că se așteaptă ca toată tencuiala de pe tavanul din bucătărie să cadă. „Îmi este teamă că se va întâmpla același lucru și în alte camere. Nu îmi este teamă pentru mine, ci pentru copil. Și spun asta pentru că ne-a apărut o fisură și la tavanul din sufragerie. Ba mai mult, și gresia este umflată", a conchis omul.

Primăria Galați a aflat cele întâmplate și a decis că reparațiile vor fi făcute pe cheltuiala municipalității. „Reparațiile vor fi făcute de Primărie, după ce se va face constatarea și se vor îndeplini procedurile de selecție a unui constructor", ne-a declarat Emanuela Turcu, purtătorul de cuvânt al Primăriei Galați.

Până atunci, însă, familia Guiță va sta cu teamă că oricând o altă bucată de tencuială le poate cădea în cap.

Teodora Miron
Foto: Bogdan Codrescu

Posturi vacante, scoase la concurs

Primăria face angajări

Primăria municipiului Galați organizează concursuri de recrutare pentru ocuparea a nu mai puțin de 18 funcții publice vacante. Două dintre posturi sunt de conducere: director executiv la Direcția de Achiziții și Parteneriat Public Privat, respectiv, director executiv la Direcția de Administrare a Patrimoniului, restul fiind funcții de execuție.

Concursurile vor avea loc începând din 28 aprilie și până la finele lunii mai și vor avea, fiecare, trei etape: selecția dosarelor, o probă scrisă și un interviu. Candidaților li se cer, pentru anumite posturi, studii superioare de lungă durată, iar pentru altele este suficientă doar diploma de bacalaureat. La fel, și experiența este cerută sau nu, în funcție de post. Primăria are nevoie în general de consilieri clasa I, grad principal, referenți, clasa III, grad superior și inspectori, clasa I, grad debutant la Serviciul Evidența Persoanelor, Serviciul Public de Asistență Socială, Compartimentul Reparații și Întreținere Străzi, Compartimentul Audit Intern al Calității, Biroul Parteneriat Public Privat și la alte departamente.

Anca Melinte

Emoții mari

Primarul Tecuciului, la ˝Românii au Talent˝

Deși tot Tecuciul este în sărbătoare, iar vedete de top precum Loredana, Fuego, Adela Popescu, DJ Project și Connect-R vin să cânte în spectacolele care se vor ține lanț de astăzi, 23 aprilie, și până duminică, primarul Gerhardt Daniel Tuchel va lăsa vineri, pentru câteva ore, toată distracția și va fugi la București. Motivul? Edilul va merge să îi susțină pe micii samurai din trupa Akikai Junior din Tecuci, în cea de-a treia semifinală a concursului devenit fenomen național „Românii au Talent" de la Pro Tv. „Trebuie să fim mândri că Akikai Junior reprezintă Tecuciul și județul Galați în semifinală. E o mare bucurie pentru noi. Deși sărbătorim Zilele Orașului, îmi voi lua câteva ore și voi trage o fugă până la București să fiu alături de ei", ne-a mărturisit primarul.

Politicianul are un motiv în plus să nu poată sta deoparte: una dintre fiicele lui se numără printre concurenții Akikai Junior. Și în vreme ce tecucenii vor petrece pe muzica lui Connect-R, primarul va trimite de zor SMS-uri, alături de susținătorii Akikai Junior, pentru că de voturile publicului depinde calificarea micilor samurai în marea finală „Românii au Talent".

Anca Melinte

Garda de Mediu a impus măsuri

PET-urile de pe Dunăre, curățate de administratorii pontoanelor

Garda de Mediu Galați a luat legătură cu administratorii pontoanelor de pe Faleză pentru a curăța Dunărea de PET-urile aduse de apă. „Deja administratorul restaurantului Malnaș a început să lucreze pentru curățarea apei. Am vorbit și cu cei de la ADP, pentru portul de ambarcațiuni. Noi am sesizat de duminică faptul că încep să se strângă reziduurile. Am luat legătura cu Sistemul de Gospodărire a Apelor, ca să stabilim cum și ce vom face în continuare, pentru că apa este în creștere", ne-a explicat comisarul-șef al Gărzii de Mediu, Mărioara Gătej.

Nicoleta Onofrei

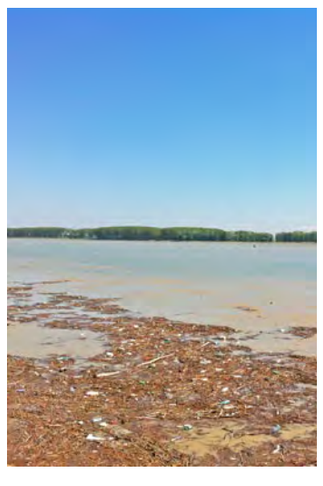

Din Italia, la Ijdileni

Motociclul furat i-a adus un dosar penal

Polițiștii de frontieră din cadrul Sectorului Folteşti au oprit, pe raza localității de frontieră Ijdileni, un motociclu marca Piaggio Liberty, condus de cetățeanul român, S. P., de 37 de ani. În urma verificărilor efectuate, polițiștii de frontieră au stabilit faptul că motociclul figurează ca fiind furat din Italia. Motociclul, în valoare de 2.500 lei, a fost indisponibilizat la sediul Sectorului Poliției de Frontieră Folteşti, în vederea continuării cercetărilor, iar pe numele bărbatului a fost întocmit un dosar penal sub aspectul săvârșirii infracțiunii de complicitate la furt.

Teodora Miron

Cursul **Valutar**

Valute **în cont**	*Curs* **lei** 22 aprilie
1 franc elvețian	3,6584
1 EURO	4,4660
1 liră sterlină	5,4437
1 leu moldovenesc	0,2411
1 dolar SUA	3,2356
1 gram AUR	134,2796

Firme în insolvenţă

Au ajuns la fundul sacului

În luna martie au intrat în insolvenţă 84 de agenţi economici gălăţeni, potrivit datelor centralizate de Oficiul Naţional al Registrului Comerţului (ONRC). Astfel, de la începutul anului 2014, au intrat în insolvenţă 227 de firme din Galaţi, în scădere cu 48,3 la sută faţă de aceeaşi perioadă a anului trecut.

Ovidiu Amălinei

www.viata-libera.ro

Viața firmelor

Analiza zilei

Depreciere în linie a leului

Prima şedinţă a pieţei valutare care a urmat Sărbătorilor de Paşte a fost una de depreciere pentru leu, evoluţie datorată scăderii euro faţă de dolar, care a afectat şi monedele din regiune. Cursul euro a urcat de la 4,4607 lei, minimul săptămânii trecute, la 4,4660 lei. Volumele de transfer au fost reduse, iar tranzacţiile s-au realizat într-un culoar îngust, în jurul pragului de 4,4650 lei. Astfel, la ora 14.00, euro era cotat la 4,4640 - 4,4670 lei.

Evoluţia leului din zilele următoare va fi una ce va fi influenţată, aproape în exclusivitate, de factorii externi, cel mai important fiind cel reprezentat de criza din Ucraina, ţară care se află în acest moment în pragul unei secesiuni a părţii sale de est, care ar putea conduce la un război civil.

Cursul dolarului american a crescut de la 3,2281 la 3,2356 lei. Francul elveţian s-a apreciat modest, de la 3,6578 la 3,6584 lei.

Monedele din regiune aveau faţă de euro o evoluţie asemănătoare cu aceea a leului. Astfel, cea poloneză fluctua între 4,18 şi 4,192 zloţi, iar cea maghiară între 307 şi 307,6 forinţi.

Perechea euro/dolar se tranzacţiona între 1,3785 dolari, minim atins pe pieţele asiatice, care reprezintă cea mai scăzută cotaţie a ultimelor două săptămâni, şi 1,3821 dolari, cotaţie atinsă în Europa.

Asupra euro planează nori destul de negri, ţinând cont de faptul că redresarea economică a zonei ar putea suferi foarte mult în cazul în care nu se va găsi o cale de ieşire din criza ucraineană, având în vedere dependenţa de gazele naturale care vin din Rusia, dar care tranzitează teritoriul vecinului nostru de la nord.

În piaţa la termen de la Sibiu, euro se tranzacţiona pe iunie la 1,3802 - 1,3813 dolari, respectiv la 1,3791 - 1,38 dolari pe septembrie, în timp ce uncia de aur cu scadenţa săptămâna viitoare scădea la 1.290 dolari.

Radu Georgescu

Vinurile nobile, între pasiune şi afacere

Povestea singurei femei somelier din Galați

Zenaida Costea a şcolit, la standarde internaţionale, prima generaţie locală de somelieri ≋ Vin românesc degustat în stil parizian şi turism din cramă în cramă ≋ Din toamnă vom avea şi un Târg al Vinului

Ovidiu **Amălinei**
ovidiu@viata-libera.ro

De la arta fabricării vinului, la arta afacerii nu este o cale chiar atât de lungă, iar acest lucru ne este demonstrat de Zenaida Costea, singura femeie somelier din Galaţi, care prin intermediul firmei sale, SC Sabbas Company, a reuşit să aducă în paharele gălăţenilor licorile magice ale unor renumite podgorii din ţară.

„Este un tip de afacere aflat încă la început la noi. Multă lume nici nu ştie ce este acela un somelier şi rolul pe care îl are acesta în alegerea unui vin, în clasificarea şi prezentarea acestuia. Dar se poate vorbi de o cultură a vinului, care, pe măsură ce devine mai cunoscută, este şi apreciată de gălăţeni. Prin intermediul firmei încercăm să promovăm vinurile de valoare ale unor producători, prin organizarea de prezentări şi degustări de vinuri, prin organizarea sau participarea la o serie de evenimente în care vinul este un etalon al calităţii şi rafinamentului", ne mărturiseşte Zenaida Costea.

Aşa se face că zeci de soiuri de vinuri de la podgorii de prestigiu, precum Domeniile Ostrov, Cramele Măcin-Niculiţel, Casa de Vinuri Cotnari, Cramele Oprişor sau crama Gârboiu au ajuns, prin intermediul Zenaidei Costea, să fie prezentate gălăţenilor. Nu au fost uitate nici vinurile produse în judeţul Galaţi. „O problemă la noi, dar şi în ţară, este că multe crame s-au pierdut, pentru că nimeni nu s-a mai ocupat de ele. Unele vii au fost pur şi simplu scoase. Acum, cu replantările sprijinite inclusiv din fonduri europene, sperăm ca activitatea din vinificaţie să se revitalizeze. Şi la Galaţi suntem în discuţii cu institutul de cercetare de la Târgu-Bujor, să vedem cum putem promova mai bine vinurile din această regiune. Problema lor e că nu au o linie de îmbuteliere, majoritatea vinurilor sunt vrac. E un lucru care ţine, cumva, aceste vinuri în anonimat, deşi calitatea lor este foarte bună. Dar tot pe partea Galaţiului, vinuri de valoare se fac la Nicoreşti şi, într-o oarecare măsură, avem în vedere şi Iveştiul", a arătat Zenaida Costea.

Vinuri, în dialogul artelor

Printre formulele inedite de promovare a vinurilor se numără seria Colocviilor culturale în care artele, într-o rezonanţă internaţională, au însoţit prezentările de vinuri. „Împreună cu Asociaţia Femeilor Întreprinzătoare din România (AFIR) - filiala Galaţi am deschis această serie de seri culturale. Am avut trei astfel de ediţii până acum. De exemplu, la prima ediţie - „Colocviu la Paris" - în jurul unui vin alb am ţesut o întreagă poveste legată de Paris, cu poezie, pictură şi chiar dansuri clasice şi, desigur, degustare de vinuri. Am mai avut un „Colocviu la Moscova", în atmosfera sărbătorilor de iarnă, dar şi un „Colocviu la Atena", acesta din urmă realizat în colaborare cu comunitatea elenă, care ne-a dus până în Antichitate şi misterele lui Dionysos. Acum, lumea deja ne întreabă când organizăm următorul eveniment…", ne-a spus Zenaida Costea.

Mergând pe aceeaşi linie a îmbinării artelor cu soiurile nobile de vin, Sabbas Company a fost partener şi la evenimente precum prezentarea filmului „Cafe journal", realizat integral de gălăţeni. Iar lucrurile nu se vor opri aici. „Avem şi un site - SavoareaVinului.ro - unde, la un moment dat, vom încerca să trecem şi pe partea de comercializare, inclusiv literatură, iar celor care vor comanda o carte le vom oferi în dar şi o sticlă de vin, tot în ideea de a sublinia faptul că vinul nu este un simplu produs, ci un element care completează o anumită stare de spirit", ne-a explicat Zenaida Costea.

Prima generaţie de somelieri

Dacă până nu demult nu prea se ştia ce este şi ce rol are un somelier, graţie unui demers al SC Sabbas Company SRL, Galaţiul se poate mândri de anul trecut cu prima generaţie de somelieri. „Am organizat acest prim curs de somelieri din Galaţi, după ce am dus muncă de lămurire cu patronii unor restaurante şi le-am explicat că una este să fii ospătar şi alta somelier. Astfel, timp de şase săptămâni, 12 cursanţi au învăţat care sunt soiurile de struguri, tehnicile de servire a vinurilor, tipuri de vinuri, asocierea vinurilor cu mâncarea. Este foarte important acest lucru, pentru că, de cele mai multe ori, într-un restaurant, ospătarii nu ştiu să servească corect un vin sau să recomande un tip de vin sau altul. Iar la acest curs am avut plăcerea să-l avem alături de noi pe domnul Sergiu Nedelea, somelier de mai bine de 20 ani, care este şi reprezentantul României în cadrul Asociaţiei Somelierilor din Europa", a arătat Zenaida Costea.

În excursie la cramă

O altă latură avută în vedere pentru dezvoltarea unei afaceri cu vinurile este şi enoturismul, adică turismul care are drept obiectiv vizitarea unor crame de renume şi organizarea unor degustări de vinuri. „Cam de la sfârşitul acestei luni vom trece la dezvoltarea unor acţiuni în enoturism, cu vizitarea unor crame din apropierea Galaţiului, dar şi din ţară. De exemplu, Casa de Vinuri Cotnari are acum în restaurare Castelul Vlădoianu şi la sfârşit va fi acolo şi un motel, unde vizitatorii cramei vor putea să înnopteze. La fel, sunt cramele de la Buzău, care cam merg din una în alta şi unde există şi posibilităţi de cazare, dar se poate vizita şi crama Valea Călugărească", ni se explică.

Tot pentru a veni în întâmpinarea pasionaţilor de lumea licoroasă a vinurilor, Zenaida Costea doreşte să deschidă o Şcoală a Vinului, în care să fie prezentată arta somelierului, dar şi un Club al Vinului, în care membrii vor avea o serie de facilităţi la cumpărarea vinului, dar vor fi invitaţi şi lecţii de degustare, de cum se recunoaşte şi se savurează un vin bun. „Din păcate, încă e răspândită ideea asta, că te duci la supermarket şi iei de pe raft vinul cel mai ieftin, în cel mai bun caz un vin de masă, fără calităţi tocmai spectaculoase. Vrem să arătăm că vinul e mai mult decât atât, că există vin cu adevărat nobil, cu o savoare pe cât de extraordinară pe atât de diversă, iar numărul gălăţenilor care înţeleg şi apreciază un vin de calitate superioară este din ce în ce mai mare", ne-a mai spus Zenaida Costea.

De altfel, una dintre surprizele pe care le rezervă gălăţenilor în acest an este organizarea şi în oraşul nostru a unui Târg al Vinului. „Am dori să organizăm acest târg în toamnă, după culesul viei. Alte oraşe au evenimente de acest fel care se bucură de apreciere din partea vizitatorilor. Cred că şi la Galaţi lumea va fi deschisă pentru un astfel de eveniment, inclusiv pe partea de autorităţi, numai noi să venim cu idei", se arată convinsă Zenaida Costea.

Prin urmare, crame să fie, că gălăţenii ar fi dornici să le cunoască, mai îndeaproape, pe toate!

Profil de manager - Zenaida Costea

Absolventă a Facultăţii de Industrie Alimentară Galaţi, secţia Vinuri, Zenaida Costea a absolvit şi un master pe partea de expertiză a produselor alimentare, cu accent tot pe produsele de vinificaţie. A înfiinţat firma SC Sabbas Company SRL, prin intermediul căreia promovează vinurile româneşti. Din 2012, ca recunoaştere a meritelor sale, Zenaida Costea este membră a Ordinului Europeană al Cavalerilor Vinului, iar din 2013 şefa Scaunului Cavaleresc de la Galaţi. În acest an a devenit preşedinta Asociaţiei Femeilor Întreprinzătoare din România (AFIR) - Galaţi. La Topul IMM-urilor din 2013, Zenaida Costea a fost premiată la categoria „Tineri întreprinzători cu rezultate deosebite".

Vox business

Cu afacerile, de la teorie la practică

Legătura dintre şcoală şi mediul de afaceri ar trebui să fie una mai puternică, consideră preşedinta Asociaţiei Femeilor Întreprinzătorare din România (AFIR) Galaţi, Zenaida Costea: „Din păcate, cred că în facultate se face prea multă teorie şi prea puţină practică în ceea ce priveşte dezvoltarea unei afaceri, chiar şi la şcolile cu profil economic. Şi teoria ca teoria, practica ne omoară. Cred că sistemul de internship ar trebui dezvoltat, pentru a le da posibilitatea studenţilor să se familiarizeze mai bine cu modul în care se lucrează în marile companii. Ideea ar fi ca, în momentul în care termină facultatea, absolvenţii să ştie ce au de făcut. În prezent, din păcate, după ce termini facultatea, mai durează o perioadă în care mai ai de învăţat şi ca angajat. Iar în afaceri, paşii care sunt de făcut sunt destul de numeroşi şi chiar dacă citeşti mult, până nu ajungi pe teren nu se pot înţelege toate mecanismele.

Ovidiu Amălinei

Soiuri de valoare

Struguri româneşti pentru vinuri româneşti

Vinurile româneşti au nevoie de mai multă promovare, reprezentând unul dintre segmentele de excepţie ale economiei noastre, apreciază somelierul Zenaida Costea: „Aici nu e vorba numai de promovarea viilor, ci, în ultimă instanţă, şi de promovarea României. Ar trebui să ne facem mai cunoscute valorile. Chiar şi în introducerea unor soiuri de struguri. Nu puţini sunt cei care aduc un Merlot de undeva, fără a ţine cont că el a fost conceput pentru altă regiune, alt regim climatic. Cel mai bine merge strugurele autohton, care este deja aclimatizat şi rezistent la condiţiile de aici. Sunt şi crame care au păstrat tradiţia, de exemplu, Cotnariul are numai soiuri de struguri româneşti şi sperăm ca şi ceilalţi producători să înţeleagă beneficiile unei astfel de abordări."

Ovidiu Amălinei

Vicii legislative

Vinul trebuie să rămână... vin

Golurile legislative sunt folosite de unii pentru a pătrunde mai uşor pe piaţa vinurilor cu produse adesea slabe calitativ sau chiar falsificate, arată somelierul Zenaida Costea: „Ne luptăm să se introducă în legislaţie măsuri, astfel încât să nu se mai permită pe piaţă vinurile care… nu sunt vinuri. În prezent, legislaţia este destul de permisivă, chiar dacă s-au mai intensificat controalele. Mai grav e când apar pe piaţă vinuri falsificate. A pune eticheta unui producător pe un vin prost înseamnă să-i compromiţi produsul şi să afectezi imaginea firmei respective. Prin urmare, ar trebui făcut mai mult şi pentru protecţia consumatorilor, dar şi a firmelor producătoare de vinuri."

Ovidiu Amălinei

O nouă schemă de minimis

Finanţare pentru crearea de locuri de muncă

Cei care doresc să înfiinţeze cooperative sau fundaţii în vederea ocupării forţei de muncă vor avea la dispoziţie 17 milioane de lei, potrivit schemei de minimis propuse de Ministerul Fondurilor Eurpene. Schema, aflată în dezbatere publică până pe 25 aprilie, se va derula prin Autoritatea de Management a Programului Operaţional Sectorial Dezvoltarea Resurselor Umane (POSDRU). Banii sunt alocaţi în cadrul exerciţiului bugetar 2007-2013, dar vor putea fi accesaţi până la sfârşitul anului 2015. Valoarea eligibilă a proiectelor va fi de minim 223.015 lei şi maximum 2.230.145 lei pentru proiectele care se vor implementa într-o singură regiune de dezvoltare, respectiv, maximum 17.841.200 lei pentru proiectele care se aplică în cel puţin două regiuni. Finanţările în cadrul acestui apel vor urmări în mod special înfiinţarea şi dezvoltarea structurilor de economie socială, crearea de locuri de muncă pentru grupurile vulnerabile, dezvoltarea unor parteneriate economice sau înfiinţarea unor asociaţii sau fundaţii care să ofere servicii şi noi oportunităţi persoanelor cu dificultăţi în integrarea pe piaţa muncii.

Ovidiu Amălinei

AGENDA FINANȚE BĂNCI

CONVERT LEASING
INSTITUTIE FINANCIARĂ NEBANCARĂ.
OFERĂ CREDITE GARANTATE ÎN CONDITII AVANTAJOASE PENTRU PERSOANE FIZICE SI JURIDICE.
STR BRĂILEI NR. 193, BL I1, PARTER.
TEL.: 0755.742.804

KROM INVEST
Instituție Financiară Nebancară
CREDITE
în maxim 24 ore pentru:
- persoane fizice;
- companii.
Str. Siderurgiștilor nr. 19 - 23, bl.SD9D;
Telefon: 0236.31.88.27

PUBLICITATE

Astăzi, vernisaj

Turiști în propriul oraș

În această seară, la ora 18,00, se deschide prima expoziție în cea mai nouă galerie de artă din Galați. Shore Gallery, de la parterul Hotelului „Turist", va găzdui, până pe 9 mai, expoziția de pictură „I'm Turist", semnată de Tiberiu Bleoancă și Valentin Neacșu. Cei doi artiști și-au transpus pe pânze sentimentul de a fi turiști în propriul oraș.

Cristina S.Carp

A ajuns în arest de Paște

Escroc brașovean prins la Galați

Un bărbat de 38 de ani din Brașov și-a petrecut sărbătorile în spatele gratiilor, la Galați, după ce polițiștii Secției 2 l-au identificat pe raza municipiului. Motivul pentru care brașoveanul a ajuns în arest a fost un mandat de executare a pedepsei care îl va trimite după gratii pentru următorii doi ani, ca urmare a unei înșelăciuni. Condamnatul urmează a fi transferat la Penitenciarul Galați.

Mariana Constandache

www.viata-libera.ro

Viața azi

La Rădești

Tânăr ″șifonat″, într-o răfuială pe uliță

Un tânăr de 21 de ani din Rădești a ajuns în stare gravă la spital după ce s-a încăierat de Paște cu doi adversari. Individul și „dușmanii" săi și-au încrucișat pumnii după ce s-au întâlnit pe o stradă din localitate, în cea de-a doua zi de Paște. Și-au amintit, de cum s-au văzut, de niște conflicte mai vechi și fără să stea mult pe gânduri au început să își administreze reciproc lovituri. Disproporția numerică a înclinat nefericit balanța în defavoarea tânărului de 21 de ani, acesta alegându-se cu multiple traumatisme. „Am fost solicitați să intervenim pentru un tânăr agresat, care prezenta mai multe traumatisme. Avea un traumatism cranio-cerebral, o fractură de mandibulă și era și băut. L-am transportat la Spitalul de Urgență", a preciza dr. Mihai Polinschi, directorul SAJ Galați. În timp ce victima se reface pe patul de spital, polițiștii au deschis un dosar penal pentru lovire. Ei așteaptă concluziile medico-legale pentru a stabili cu exactitate încadrarea juridică a faptei și gradul de vinovăție al celor trei tineri implicați în altercație.

Mariana Constandache

Trei persoane rănite, la Tecuci

Accident cu capul de pod

O șoferiță de 52 de ani din Galați a reușit „performanța" să se autoaccidenteze, după ce mașina pe care o conducea a intrat în plin într-un cap de pod, la Tecuci. Potrivit polițiștilor, femeia nu a fost atentă la drum și a pierdut controlul volanului, mașina ieșind de pe carosabil. Pe lângă șoferița care a fost rănită, cu leziuni s-au ales și ceilalți ocupanți ai mașinii, doi bărbați de 27 și respectiv 39 de ani. Toți trei a fost duși la spitalul din Tecuci, polițiștii deschizând un dosar penal pentru vătămare corporală din culpă.

Mariana Constandache

Potrivit Agenției de Mediu

Calitatea aerului s-a îmbunătățit la Galați

Nicoleta **Onofrei**
onofrei@viata-libera.ro

Dacă, în 2008, municipiul Galați și localitățile Șendreni și Vânători aveau o problemă în ceea ce privește depășirile la indicatorii de pulberi de suspensie față de valoarea-limită, în ultimii ani lucrurile s-au îmbunătățit, potrivit unei informări a Agenției de Mediu Galați.

Din 2008, calitatea aerului, la nivelul județul Galați, este monitorizată prin intermediul stațiilor automate de monitorizare, care fac parte din Rețeaua Națională de Monitorizare a Calității Aerului și care sunt amplasate în municipiul Galați, după cum urmează: una pe strada Brăilei, pentru măsurarea emisiilor provenite din trafic, una pe bulevardul Dunărea, pentru determinarea nivelului de poluare influențat din surse industriale, una pe strada Domnească, pentru evaluarea expunerii populației la combinații de poluanți, și una pe strada Traian, pentru a evalua expunerea populației și vegetației de la marginea orașului. De asemenea, mai este o stație pentru determinarea nivelului de poluare influențat de surse industriale și în Tecuci, pe strada 1 Decembrie.

Informarea Agenției de Mediu arată că indicatorul de pulberi în suspensie cu diametrul mai mic de 10 microni (PM 10) a avut în 2008 șase depășiri ale valorilor-limită, în anul 2009 a avut loc o singură depășire, iar între 2010 și 2014 nu a fost nicio depășire. Totodată, informarea arată că „pentru ceilalți indicatori (dioxid de sulf, dioxid de azot, oxizi de azot, plumb, benzen, monoxid de carbon și ozon, n.r.) nu s-au depășit valorile-limită, valorile țintă, obiectivele pe termen lung, pragurile de informare și de alertă stabilite prin Legea 104/2011, pentru perioadele de mediere corespunzătoare, de la punerea în funcțiune a stațiilor până în prezent".

Modernizarea Grădinii Publice, amenajarea Parcului din Micro 13 B, aferent blocurilor ANL, amenajarea Parcului din Micro 21, modernizarea Parcului Rizer, dar și reducerea

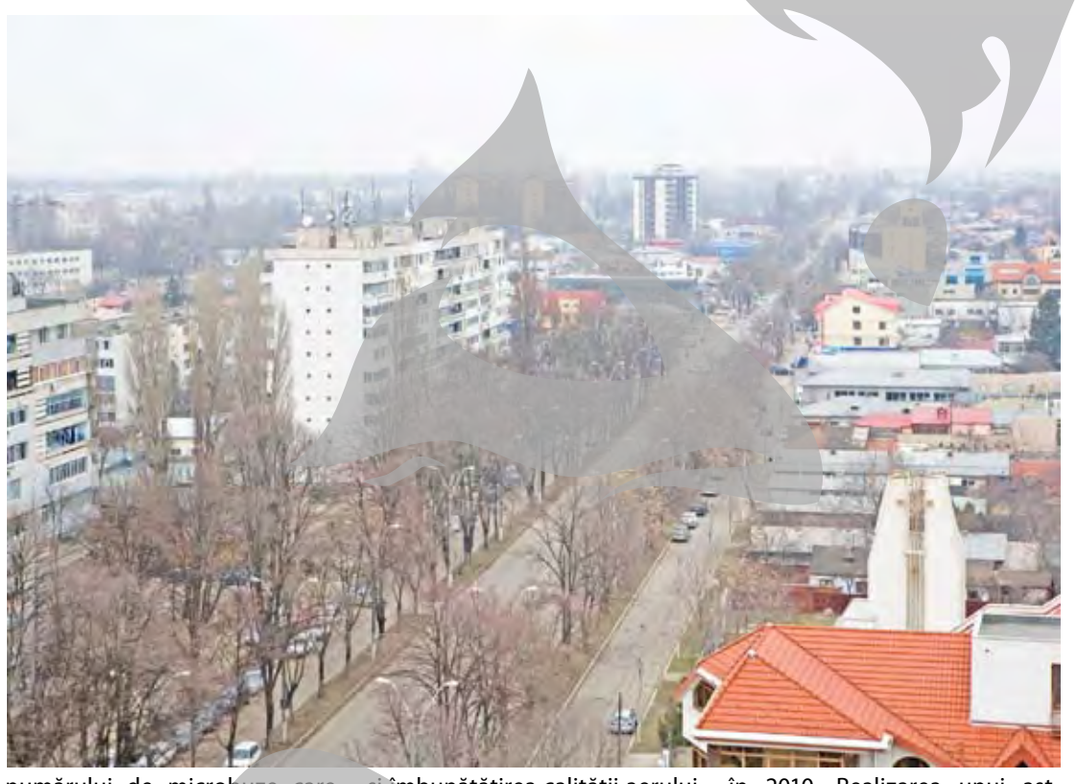

numărului de microbuze care asigură transportul în comun în Galați au fost numai câteva dintre măsurile realizate la nivelul municipiului Galați, din 2010 încoace, pentru reducerea emisiilor de pulberi în suspensie, dar și îmbunătățirea calității aerului printr-un program de gestionare a calității aerului. Programul a fost realizat de către o Comisie Tehnică numită prin ordin de prefect în 2009, revizuit și aprobat de Consiliul Județului în 2010. Realizarea unui astfel de program a fost impus și de directive ale Parlamentului European, cât și de prevederile H.G. 543/2004 privind elaborarea și punerea în aplicare a programelor.

Din cauza sărăciei

Pensionarii nu se mai înghesuie la biletele de tratament

Spre deosebire de alți ani, când biletele de tratament subvenționate pentru pensionari se dădeau ca pâinea caldă, anul acesta, în fiecare serie au rămas destul de multe nedistribuite. Cum n-au venit mai multe ca în alți ani, tragem concluzia că pensionarii nu se mai înghesuie să se trateze în stațiuni. În prima serie, Casa Județeană de Pensii (CJP) a anunțat că rămăseseră nedistribuite 67 de bilete, în a doua - 51, în a treia - 104, în a patra - 53, iar în seria a cincea - 209.

Una dintre explicații ar fi că elevii nu erau încă în vacanță, știut fiind faptul că, de regulă, bunicii merg în stațiune însoțiți de nepoți. Cu toate acestea, chiar și în extrasezon, numărul de bilete nedistribuite în alți ani era mult mai mic decât acum.

„Am constatat și eu acest lucru. Probabil, situația va fi alta la vară. Pensionarii abia au ieșit din iarnă acum și mai au de achitat probabil facturi la utilități. E posibil ca acest fenomen să se datoreze faptului că pensionarii sunt mai săraci, iar prețurile au crescut. Chiar dacă sunt subvenționate, un pensionar trebuie să plătească un astfel de bilet cu 50 la sută din pensia pe o lună", ne spune șef serviciu Neculai Zburlea, din cadrul CJP.

Roxana Artene Penciu

Accident spectaculos

S-a urcat cu mașina pe gard

Cinci persoane au trecut prin emoții greu de descris în cuvinte, după ce mașina în care se aflau a escaladat gardul unei gospodării din comuna Independența. Din câte se pare, cel aflat la volanul autoturismului, un tânăr de 21 de ani, ar fi încercat să evite un câine care i-a apărut brusc în față pe șosea. „Conducătorul auto a declarat că a vrut să evite un câine și a tras de volan. Mașina a ieșit de pe carosabil și a lovit un gard. Niciunul dintre ocupanții mașinii nu a fost rănit", a precizat subinsp. Iulian Matei, din cadrul Serviciului Poliției Rutiere Galați. Dacă pasagerii și șoferul au scăpat cu bine din această cascadorie, nu același lucru se poate spune despre gardul care a constituit punctul terminus al derapajului, și nici despre mașină, serios avariată.

Mariana Constandache
Sursa foto: GSDG

Conform tradiției romilor

Distracție cu grătare, vin și muzică

Să cânte muzica, să curgă vinul și să sfârâie grătarele. Cam așa se poate descrie atmosfera din curțile rromilor din Ivești. Aceștia au vrut să respecte tradiția, așa că au pus la cale câte o petrecere în fiecare curte în parte. Tonul a fost dat în curtea bulibașei Ferdinand Stănescu, unde rudele au trecut rând pe rând pentru a închina un pahar de vin. „Tradiția spune că nu se aprinde focul nici în prima, nici în a doua zi de Paște. De aceea noi facem grătar abia în a treia zi de Paște. În primele două zile de Paște se mănâncă preparate făcute la cuptor. Femeile pregătesc carnea de miel și fac friptura la grătar. În bucătărie, ele sunt șefele. Când e gata friptura, ne adunăm toate rudele și sărbătorim", ne-a explicat Ferdinand Stănescu.

În timp ce femeile pregăteau bucatele, bărbații au închinat un pahar de vin, atmosfera fiind întreținută de ritmurile muzicii populare. Când friptura a fost gata, toată lumea s-a înfruptat din ea. Gazda a primit aprecieri din partea tuturor. „Carnea o pregătim în mod tradițional. Îi punem sare, piper și supă de pui. Unii mai adaugă și condimente din comerț. Apoi o pregătim la jar, așa cum spune tradiția", ne-a dezvăluit Gina Stănescu.

Atmosfera a fost identică în mai toate curțile romilor din Ivești, dar, după cum ne-a explicat bulibașa, și în alte curți ale romilor din țară.

Începută în jurul prânzului, petrecerea a continuat în curțile romilor din Ivești până seara târziu, semn că preparatele au fost foarte gustoase.

Teodora Miron

De Paște

Gălățenii nu le-au dat bătăi de cap comisarilor de mediu

Gălățenii care au ales să facă grătare în zilele de Paște n-au creat probleme Gărzii de Mediu. Potrivit comisarului-șef al Gărzii, Mărioara Gătej, în perioada Paștelui, agenții au făcut controale atât în zonele amenajate pentru grătar, cât și la cele neamenajate, respectiv, la Pădurea Gârboavele, Lacul Vânători, Pădurea Buciumeni, pădurea adiacentă comunei Vânători. „La intrarea în Pădurea Gârboavele, li se înmânau cetățenilor și saci pentru depozitarea și strângerea deșeurilor, astfel încât nu au fost probleme. Doar un singur grup a fost surprins când se pregătea să facă grătar într-o zonă neamenajată și a fost trimis într-un loc amenajat", ne-a declarat comisarul-șef.

Nicoleta Onofrei

Pentru a primi indemnizația de creștere a copilului

Mamele minore trebuie să meargă la școală

Un fenomen întâlnit tot mai des este cel al copiilor care nasc copii. Cele mai multe minore renunță la școală atunci când rămân însărcinate, întrucât le e teamă că vor fi arătate cu degetul de colegi și profesori și nu vor să devină victime ale prejudecăților. Unele dintre ele decid apoi că vor să-și finalizeze studiile și optează pentru cursurile cu frecvență redusă.

Dacă tinerele mămici nu renunță la școală, legea spune că ele pot beneficia de indemnizația pentru creșterea copilului, un ajutor financiar binevenit. Conform spuselor lui Răzvan Avram, directorul Agenției Județene pentru Plăți și Inspecție Socială, o condiție importantă pentru acordarea acestei indemnizații este ca mamele să fie înscrise la cursurile preuniversitare de la zi în cele 12 luni anterioare nașterii bebelușului, pentru a putea beneficia de bani. Chiar dacă, la momentul nașterii, mămica este elevă, se iau în calcul toate cele 12 luni anterioare - în cazul în care în acea perioadă eleva a lipsit nemotivat, cererea îi este respinsă.

Sursa citată a menționat faptul că au fost mămici care au depus, la dosarul acceptat ulterior, și câte două adeverințe care atestau prezența lor la ore - și de la învățământul gimnazial, și de la cel liceal, întrucât eleva a absolvit clasa a VIII-a în perioada sarcinii, iar la momentul nașterii era deja în clasa a IX-a.

În luna aprilie, 16 mame minore din Galați primesc indemnizație pentru creșterea copilului. Indemnizația pe care o pot primi tinerele mămici este cea minimă, de 600 lei lunar, la care se adaugă și alocația de stat pentru copii, de 200 de lei pe lună.

Mihaela Gîdei

Modificări de legislație

Titularizarea la cerere, doar în ședință publică

Ministerul Educației a modificat metodologia-cadru privind mobilitatea personalului didactic din învățământul preuniversitar în anul școlar 2014-2015, după ce a adus schimbări la Legea Educației, astfel încât profesorii să se poată titulariza în continuare pe baza notelor obținute la examen în ultimii 6 ani. Potrivit schimbărilor aduse calendarului de titularizare, cererile de repartizare se depun direct la inspectorate de către cadrele didactice care folosesc note din ani anteriori, până astăzi. Repartizarea pe post a profesorilor care solicită titularizarea prin cerere se realizează în ședință publică, organizată de ISJ, pe 29 aprilie.

În anii anteriori, profesorii care se titularizau astfel depuneau o cerere la școala unde predau și așteptau decizia Consiliului de administrație, care trebuia validată apoi de ISJ.

Roxana Artene Penciu

Diseară, meci de mare atracţie

Real - Bayern, în Liga Campionilor

În această seară, pe „Santiago Bernabeu" din Madrid, se va disputa meciul tur din a doua semifinală a Ligii Campionilor la fotbal, în care se vor întâlni Real Madrid și deținătoarea trofeului, Bayern Munchen. Partida va începe la ora 21.45 și va fi televizată în România de către Digisport și Dolce Sport.

Marian Căpățînă

www.viata-libera.ro

Viața în Gălățeană

FOTBAL - LIGA I

Oțelul și-a făcut etapa favorabilă

Trei dintre contracandidatele la evitarea retrogradării au pierdut acasă, aspect de care echipa gălăţeană n-ar fi putut profita mai deloc dacă nu câştiga la Mediaş

Prin victoria obținută la Mediaș, 2-0 cu Gaz Metan,fotbaliștiiOțelului și-au mai diminuat din presiunea generată de poziția precară, una de retrogradare, pe care o ocupau în ierarhia Ligii I înaintea etapei a 28-a. Ce importanță uriașă au aceste trei puncte câștigate la Mediaș se vede în clasament, unde Oțelul ar fi coborât pe locul 16 fără ele, în condițiile în care două dintre contracandidatele la evitarea retrogradării, FC Brașov și „U" Cluj, au un parcurs impresionat, de parcă ar fi vorba de echipe ce trag la primele trei locuri. Totuși, se poate vorbi de o etapă cu rezultate favorabile Oțelului, cu Săgeata Năvodari și Viitorul învinse pe teren propriu.

CLASAMENT							
1.	Steaua	28	19	8	1	60-16	65
2.	Astra Giurgiu	28	17	5	6	56-26	56
3.	Petrolul	28	14	13	1	41-18	55
4.	Dinamo	28	14	7	7	42-25	49
5.	FC Vaslui	28	14	6	8	35-18	48
6.	Pandurii Tg. Jiu	28	12	6	10	48-34	42
7.	CFR Cluj	28	10	11	7	35-28	41
8.	Botoşani	28	11	5	12	31-43	38
9.	Concordia	28	9	7	12	30-37	34
10.	Gaz Metan	28	9	6	13	28-32	33
11.	Ceahlăul	28	8	9	11	22-28	33
12.	„U" Cluj	28	9	6	13	26-41	33
13.	Poli Timişoara	28	8	7	13	22-32	31
14.	OȚELUL Galați	28	9	4	15	31-44	31
15.	FC Braşov	28	7	9	12	28-35	30
16.	Săgeata Năvodari	28	7	8	13	24-45	29
17.	Viitorul	28	6	9	13	19-45	27
18.	Corona Braşov	28	2	8	18	20-51	14

Tot aici putem include și victoria celor de la „U" Cluj la Timișoara, chiar dacă clujenii se mențin astfel deasupra Oțelului, pentru că acum ACS Poli a devenit „favorită", alături de Săgeata și Viitorul, la unul dintre cele trei locuri disponibile către liga secundă. Formația bănățeană are și cel mai dificil program în cele șase etape rămase, Oțelul fiind la polul opus la acest capitol, având avantajul că-și va decide soarta pe teren propriu în meciuri directe cu cele trei echipe amintite: Săgeata (sâmbătă, de la ora 16.30), ACS Poli și Viitorul. Totodată, în hora retrogradării au intrat serios Gaz Metan și Ceahlăul, care au avans șubred, de patru puncte, față de prima poziție retrogradabilă.

Rezultatele complete ale etapei a 28-a: Gaz Metan - Oțelul 0-2, FC Vaslui - Corona 8-1, CFR Cluj - Ceahlăul 2-0, Dinamo - Astra 2-0, FC Botoșani - Pandurii 3-2, Săgeata - Petrolul 2-3, ACS Poli Timișoara - „U" Cluj 1-2, FC Brașov - Concordia 3-1 și Viitorul - Steaua 0-3.

Marian Căpățînă

FOTBAL FEMININ

Oțelul va juca în play-off

Departamentul Fotbal Feminin al Federației de specialitate a decis ca echipele din cel de-al doilea eșalon să susțină meciuri în turneul play-off. În aceste condiții, Oțelul Galați (Seria Est) va disputa aceste partide după următorul program: cu Viitorul Buzău (27 aprilie - turul, acasă, 25 mai - returul), cu Universitatea Alexandria (11 mai deplasare, 1 iunie acasă) și cu Selena Constanța (18 mai acasă, 8 iunie deplasare).

În acestă perioadă, fetele de la Oțelul au de susținut și un meci din „Cupa României". Parteneră le va fi echipa bucureșteană ACS Fair Play, iar confruntarea va avea loc la Galați, pe 30 aprilie, în optimile de finală ale competiției.

Gh. Arsenie

Concurs pentru persoanele cu dizabilităţi

˝Cupa Danubius˝

În organizarea Sporting Club Galați, zilele acestea au avut loc întreceri ale persoanelor cu handicap într-o competiție sută la sută gălățeană - „Cupa Danubius". S-au întrecut sportivi din mai multe orașe din țară, printre care Arad, Cluj, Timișoara, Lugoj, Brașov, Constanța, București și Galați. Competiția s-a bucurat de sprijinul Comitetului Național Paralimpic, precum și a numeroase societăți din Galați. În competiția de tenis de masă în scaun cu rotile s-a impus gălățeanca Paula Cristea, alături de Dorina Vărgatu (Lugoj) - echipe feminin, secondată de reprezentantele Constanței și de echipa a doua a Galațiului: Fănica Șerbu - Iuliana Caciuc. În aceeași probă, la masculin: 1. Eugen Bogdan/ Neculai Tofan (Galați), 2. R. Őtvaș/ Al. Diaconu (Cluj), 3. V. Doană/ Gh. Brehariu (Lugoj). Galațiul a ocupat locuri fruntașe și la simplu fete, Fănica Șerbu și Ionela Caciuc poziționându-se pe locurile doi și trei, proba fiind adjudecată de lugojeanca Dorina Vărgatu.

Bine s-au comportat gălățenii și la sitting volleyball (volei în poziția șezut), ocupând locul întâi, secondați de Lamont Cluj și FEFS București.

La baschet în scaun cu rotile s-au impus: Temerarii Arad, ASC Brașov și Lamont Cluj.

Gh. Arsenie

Din SPORTUL *gălăţean*

La Tecuci, ˝Olimpiada Sportivă a Elevilor˝

* **Consiliul** Local al Elevilor din Tecuci, la inițiativa lui Andrei Mihăiță Petică și Mădălina Silion, coordonați de către Valeriu Mănăilă - directorul CS Școlar din localitate, au organizat „Olimpiada Sportivă a Elevilor", competiție la care au fost invitați elevi din liceele tecucene. Câștigătorii au fost Mihai Manole (tenis), Andrei Tiron (tenis de masă), Mihai Gârleanu (șah), echipele de fotbal și handbal băieți de la Colegiul Național „Spiru Haret" și handbaliste-le Colegiului Național „Calistrat Hogaș".

* **Pe terenurile** Centrului Național de Tenis din București se desfășoară „Selecția națională Under 12", cu participarea a câte 16 fete și băieți. Turneul constituie criteriu de selecție pentru competițiile internaționale de obiectiv ale F.R. de Tenis. Printre cei calificați direct pe tabloul principal se află și gălățeanul Ștefan Andrei (Dacia). Elevul antrenorului Mircea Basarab va juca în primul tur cu Călin Posea (Râmnicu Vâlcea).

* **Astăzi,** de la ora 11.00, la Hotel „Sport B90" din Buzău, va avea loc Adunarea Generală Ordinară a Federației Române de Tenis de Masă. La lucrări vor fi prezenți și reprezentanți ai cluburilor gălățene Voința și ICMRS.

* **FC Oțelul** efectuează selecții pentru copii, grupele de formare (5-6 ani). Selecția are loc la terenul DJST (Complexul Sportiv „Dunărea") - lunea și vinerea, orele 16.00; marți, miercuri și joi - pe terenul V de la Stadionul „Siderurgistul". Informații suplimentare pot fi solicitate antrenorului Ion Morohai, telefon 0740843944.

* **Mâine** după-amiază, echipa de volei masculin Arcada Galați va susține meciul decisiv în compania echipei Phoenix Șimleu Silvaniei, din play-offul pentru locurile 7-8 al Diviziei A1. Partida are loc la Sala Sporturilor „Dunărea", de la ora 19.00. După primele două jocuri, scorul general între cele două echipe este egal, 1-1.

Gh. Arsenie
M. Petrescu

POPICE

Gălățenii au devenit vicecampioni naționali

În pofida problemelor financiare, popicarii gălățeni continuă să ofere satisfacții dintre cele mai plăcute, ultima lor ispravă fiind reușită la Campionatul Național rezervat echipelor de juniori, care a avut loc la Ploiești, cu participarea celor mai bune șase formații din țară. Gălățenii de la Clubul ICMRS au pornit foarte bine concursul, producându-le emoții campionilor en-titre, cei de la Olimpia Iași. Sportivii antrenați de Jani Pletosu au avut evoluții remarcabile în prima zi, amenințând supremația principalilor adversari: ieșenii au realizat un total de 3.205 popice doborâte, în timp ce sportivii gălățeni au reușit 3.203. În manșa a doua, rezultatele celor de la ICMRS au fost mai slabe și nu le-au mai permis rămânerea în lupta pentru primul loc. Chiar și așa, echipa Clubului ICMRS Galați a realizat un punctaj excelent, care i-a adus medaliile de argint. Performanța reprezintă un progres, anul trecut gălățenii fiind medaliați cu bronz. Realizările individuale au arătat astfel: Alexandru Bălan 588 + 554 (în cele două manșe), Cosmin Țurcanu 530 + 539, Eduard Bănică 537 + 535, Cristinel Benea 534 + 486, Sorin Gheorghiță 495 + 477 și Cătălin Ciubucciu 512 + 446. Din lot au mai făcut parte Cristian Stamatin și George Cucu.

Clasamentul final se prezintă astfel: 1.Olimpia CFR Iași - 6.407, 2.ICMRS GALAȚI - 6.233, 3.CFR Cluj - 6.182, 4.Unio Satu Mare - 6.061, 5.Atletic Fieni - 5.785, 6.Siderurgica Hunedoara - 5.717.

Gh. Arsenie

PONTO-FRANCO 1X2

Echipe motivate de obiectiv

Marian **Căpățînă**
marian.capatina@viata-libera.ro

Toulose - Lyon 2, la egal pariu ramburs. (cotă 1,90)

Meci restanță din prima ligă franceză cu miză mare doar pentru echipa oaspete. Dacă învinge, Lyon o egalează la puncte pe St. Etienne, contracandidata la locul patru, ultimul care duce în cupele europene. Toulouse merge slăbuţ în ultima vreme, fără victorie de patru etape, deşi a jucat cu două dintre codaşe, Evian şi Ajaccio, şi nici nu este cine ştie ce forţă pe teren propriu, fiind a treia din coadă în clasamentul meciurilor de acasă. În schimb, Lyon are bilanţ bun în deplasări, fiind a treia în ierarhie. Uşor preventiv, alegem şansa, unde în caz de egalitate suma pariată se returnează. Pentru cine are încredere maximă în Lyon, cota la pariu simplu pe victoria oaspeţilor este 2,70.

Olimpija Ljublijana - Koper2, la egal pariu rambur. (cotă 1,57)

Koper, locul doi în prima ligă slovenă, şi-ar pierde orice şansă la câştigarea campionatului dacă nu câştigă acest meci. Trebuie să învingă şi are argumente să reuşească. Este în formă bună, cu victorii în ultimele trei etape, iar adversarul este unul modest. Olimpija este pe locul şapte din zece echipe, aspect care se reflectă şi în bilanţul din ultima lună, fără victorie în şase etape de campionat, plus două meciuri în cupă. Mizăm la fel, la egal, să ne luăm banii pariaţi înapoi.

LIGA A IV-A

Surpriza etapei s-a produs la Braniştea

Jucătorii de la Unirea Braniștea

Runda a 21-a a celui de-al patrulea eșalon fotbalistic nu le-a mai fost favorabilă echipelor gazdă, așa cum se întâmplă de obicei, echipele organizatoare obținând, în total, doar jumătate din punctele puse în joc. Etapa din sâmbăta Paștelui a mai avut o caracteristică - diferențe mari de scor, cel mai disproporționat fiind înregistrat la Drăgănești, unde oaspeții au marcat opt goluri!

Surpriza acestei etape s-a petrecut la Braniștea, unde Unirea, echipă clasată pe locul doi, a cedat în fața Victoriei Independența, locul IX, la scorul de 0-1. Unicul gol a fost marcat de Rebegea, în startul partidei (minutul 5), după care gazdele s-au năpustit spre poarta adversă, dar nu au reușit decât o sumedenie de ratări, printre care și două bare! La juniori a fost 2-0. A arbitrat Ciprian Carp.

În celelalte jocuri s-au înregistrat rezultatele: Juventus Toflea - Fulgerul Smulți 4-0 (9-0, la juniori), Avântul Drăgănești - Gloria Ivești 2-8 (1-2), Viitorul Costache Negri - Muncitorul Ghidigeni 4-1 (2-1), Avântul Matca - Avântul Vânători 1-3 (1-2), Avântul Valea Mărului - Metalosport 2-2 (3-0) și Quantum Club - Bujorii Tg. Bujor 6-2 (3-0).

În fruntea clasamentului se află Metalosport, cu 50 puncte, urmată de Ivești și Braniștea - câte 41 p și Vânători - 38 de puncte. În subsol se zbate echipa din Tg. Bujor, cu doar 6 puncte, în timp ce Sporting Tecuci s-a retras (cu 5 puncte). La juniori, dispută palpitantă pentru locurile de pe podium: 1.Toflea - 56 p, 2.Vânători - 55 p, 3.Gloria Ivești - 50 puncte.

Echipele din Liga a V-a nu au jucat, meciurile acestei etape fiind reprogramate pentru duminică, 27 aprilie.

Gh. Arsenie

Moyes a fost demis

Ryan Giggs, noul antrenor de la Manchester United

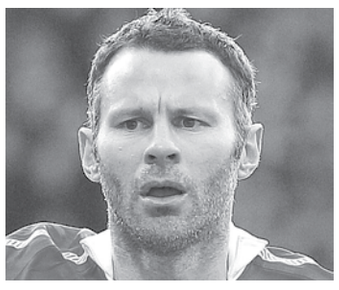

Mijlocașul galez Ryan Giggs va asigura interimatul pe banca tehnică a echipei Manchester United, după plecarea tehnicianului David Moyes, a anunțat, marți, clubul englez.

„După despărțirea de David Moyes, Manchester United anunță că Ryan Giggs, jucătorul cel mai titrat al clubului, se va ocupa de pregătirea echipei până la numirea unui antrenor permanent", se arată într-un comunicat al grupării din Manchester.

Ryan Giggs, în vârstă de 40 de ani, a debutat la Manchester United în martie 1991, iar în acest sezon a fost jucător și antrenor secund.

Clubul Manchester United a anunțat, marți, că David Moyes nu mai este antrenorul formației. Moyes a fost adus la Manchester United la începutul sezonului, după ce Alex Ferguson a decis să se retragă din activitate.

Antrenorul scoțian în vârstă de 50 de ani semnase un contract pe șase ani cu Manchester United.

Manchester United se află în prezent pe locul 7 în clasamentul campionatului Angliei și riscă să rateze în sezonul viitor participarea în cupele europene, pentru prima dată după 1990.

Marian Căpățînă

La Bereşti

O interesantă competiție de tenis de masă

În sala de sport a Liceului Tehnologic „Paul Bujor" din Bereşti s-a desfăşurat, sub egida Programului Național „Sportul pentru Toți", o competiție școlară la tenis de masă. Directorul adjunct Claudiu Berescu și prof. Nicu Ciortan au organizat întrecerile la care au participat elevii școlii, dar și invitați. Partea superioară a clasamentelor arată astfel: Laura Moisei, Carmen Mardare, Ruxandra Berescu (Bereşti), Marius Enache (Cavadinești), Valentin Tinja și Sorin Bourceanu (Bereşti) - clasele V-VIII; Maria Stamate, Alina Ionașcu, Mirela Filote, Ovidiu Crăciun, Gabriel Roman și Dănuț Bolea (Bereşti) - clasele IX-XII. Coorganizator, Direcția pentru Tineret și Sport i-a premiat pe participanți cu diplome, dulciuri și materiale sportive pentru tenis de masă.

M. Petrescu
Gh. Arsenie

În agricultură, cu studii

Ai carte, și la câmp ai parte!

Ministerul Fondurilor Europene a lansat în dezbatere publică un proiect potrivit căruia agenții economici care angajează absolvenți de liceu și facultate pot primi până la 600 lei, respectiv, 1.300 lei, subvenție timp de șase până la 12 luni. Agricultura este un domeniu în care aceste măsuri se vor putea aplica, dacă proiectul va fi adoptat.

În următoarele săptămâni

Cald și nu prea

Administrația Națională de Meteorologie (ANM) Galați informează că, în perioada imediat următoare, nu se va înregistra o încălzire accentuată (așa cum și-ar dori o parte dintre fermieri). Șansele ca până pe 4 mai să se înregistreze din nou 22 de grade Celsius în Moldova, cum s-a întâmplat ieri, sunt destul de mici.

www.viata-libera.ro

la țară

Calendar rural

Târguri și evenimente agricole

Marțea se ține târg la Braniștea și Vârlezi, iar miercurea, la Fundeni și Schela. Joia e târg la Tecuci, Vlădești și Nămoloasa. Vinerea este târg și la Jorăști, iar sâmbăta la Tudor Vladimirescu, Slobozia-Conachi, Rădești și Frumușița. Duminica sunt tot patru târguri, la Drăgușeni, Măstăcani, Pechea și Cudalbi. Nicorești are piață mare de gros, deschisă în toate zilele săptămânii. La fel și Cosmeștiul, în imediata apropiere a pieței în curs de amenajare.

Manifestări naționale

Mai. A XXII-a ediție a ExpoAgroUtil se va desfășura între 28 și 31 mai, la Complexul Perla din Mamaia.

Iunie. Între 5 și 8 ale lunii, la Fundulea, în Călărași, DLG Intermarketing va organiza AgriPlanta-RomAgroTec. De pe 11 până pe 13 ale lunii, Roenergy se va desfășura la Romaero București, organizat de SC R.E.S. Group SRL.

Septembrie. A XXV-a ediție a Agroalim se va desfășura la Expo Arad Internațional, în perioada 11-14 septembrie. DLG Intermarketing a lansat, anul acesta, conceptul de expoziție în câmp și în partea de vest a țării, mai exact în județul Timiș. Pe lângă loturile demonstrative de culturi agricole, demonstrații în câmp cu mașini și utilaje agricole, DLG Intermarketing organizează în premieră concursul „Dovleacul Uriaș"! Expoziția va avea loc în perioada 4-7 septembrie, iar marele câștigător se poate alege cu un premiu de 3.000 de lei și alte premii surpriză.

Octombrie. Agromexpo se va desfășura la Bacău, între 2 și 5 ale lunii. Asociația Degustătorilor Autorizați din România organizează, între 24 și 26 octombrie, Vinfest București, la Sala Palatului.

Noiembrie. Indagra 2014 începe pe 29 octombrie și se încheie pe 2 noiembrie. Ca de obicei, evenimentul va fi găzduit de Romexpo.

pagină realizată de
Gabriel Kolbay
gabriel@viata-libera.ro

Fermierul să aștepte mult și bine!

Jocurile politice îngroapă legea intabulării gratuite

O lege care l-ar fi ajutat pe micul fermier gălățean a ajuns la coșul de gunoi, din pricina unor rivalități politice ≋ Decizia lasă lucrurile incerte pe circa jumătate din extravilanul județului ≋ De la un proiect care mai avea nevoie de votul unei singure camere, ne-am întors la promisiuni

S-a dovedit, clar, încă o dată, dacă mai era nevoie: clasa politică își are propriile interese, care coincid doar arareori cu interesul public. Milioane de mici fermieri români - printre care și câteva sute de mii de gălățeni - așteptau cu nerăbdare ca, până la Paște, legea privind intabularea gratuită a terenurilor agricole din extravilan să treacă de ambele camere ale Parlamentului, să fie publicată în Monitorul Oficial și să producă efecte cât mai curând.

E nevoie de o astfel de lege? Ca de aer, dat fiind faptul că, potrivit celor mai recente date puse la dispoziția Prefecturii Galați de Oficiul de Cadastru și Publicitate Imobiliară (OCPI) Galați, nu există comună în județ în care toate problemele legate de intabularea extravilanului să fi fost pe deplin rezolvate. Și cum oamenii nu au bani, statul le-ar fi putut da o mână de ajutor. Asta, dacă parlamentarii nu s-ar fi pierdut în rivalități politice, soldate, ca de obicei, cu rezultate nule. Mai exact, Senatul a dat undă verde proiectului de lege, dar acesta a fost respins în Camera Deputaților.

La nivel județean, din datele OCPI, aveam în cursul lui 2013, un grad de doar 51 la sută de intabulare a extravilanului. În plus, mai multe localități nu intabulaseră, încă, nicio palmă de pământ.

Declarații politice, dar niciun rezultat

Când s-a propus respingerea proiectului de lege inițiat de Teodor Athanasiu (PNL) și Ionel Dârzu (PSD), 160 de deputați au votat „pentru", 147 „împotrivă", iar 16 s-au abținut.

Deputatul gălățean liberal George Scarlat, susținător al proiectului de lege, a precizat, prin intermediul unui comunicat remis redacției: „Inițiativa reprezenta un suport real pentru proprietarii de terenuri agricole și forestiere din extravilanul localităților care nu dispun de resurse financiare pentru a achita costurile ridicate presupuse de acest proces. PNL a identificat sursele de finanțare constituite atât din fondurile europene, cât și din cele bugetare pentru a asigura gratuitatea înscrierii în cartea funciară a acestor terenuri, soluție agreată și de comisarul european pentru agricultură, Dacian Cioloș".

Vicepremierul Liviu Dragnea a declarat, pentru Mediafax: „Oricum vom face cadastru gratuit, dar nu cu 16 miliarde de lei, care să intre în buzunarele unor firme private. Aceste operațiuni vor fi realizate de Agenția Națională de Cadastru, dar nu cu 400 de lei, ci cu 75 de lei, pentru că nu vor fi acțiuni sporadice, ci pentru o localitate o dată, fără a folosi bani românești, ci cu fonduri europene", a precizat Liviu Dragnea.

Ce concluzie tragem? Că s-a amânat, din nou, luarea unei decizii sau, cu alte cuvinte, că nu s-a rezolvat nimic.

Cum stau lucrurile în județul nostru

Din datele OCPI Galați, centralizate și prezentate în cadrul Colegiului Prefectural, în 2013, din comunele gălățene, cel mai bine stătea Piscu, cu 78 la sută din extravilan intabulat, iar cel mai rău o duceau Cuza Vodă, cu zero la sută suprafață intabulată, și Suhurlui, aflat cam în aceeași situație. Nici Brăhășeștiul nu stătea chiar pe roze, cu doar trei la sută din totalul suprafeței extravilane intabulate.

Evident, cifrele mai cresc cu câteva procente în fiecare an, pe măsură ce proprietarii reușesc să-și facă intabulările pe bani proprii. Totuși, lucrurile se mișcă mult prea încet, iar oamenii și funcționarii din primăriile din teritoriu continuă să aibă probleme serioase.

De ce e nevoie urgentă de intabulări

Înainte de toate, e nevoie de intabulare la dezbaterile de moștenire. Cum prețurile nu sunt deloc mici, foarte multe familii rămân cu moștenirile nedezbătute și se confruntă cu problemele care decurg din această stare de neclaritate. Potrivit datelor din cea mai recentă raportare a OCPI Galați, la numărul de titluri de proprietate, cel mai bine stătea Ivești, cu 4.497 de titluri de proprietate emise, pentru o suprafață de 7.391 de hectare. Matca are 4.474 de titluri de proprietate emise, pentru 7.571 de hectare, iar Munteni-Negrilești are 4.427 de titluri de proprietate, emise pentru o suprafață de 14.107 hectare de teren extravilan.

Vânzarea nu se poate face fără titlu de proprietate.

Dificultăți întâmpină, la verificări, și personalul Agenției de Plăți și Intervenție în Agricultură (APIA), care lucrează cu loturi fizice, nu cu ridicări cadastrale rezultate din intabulări.

Din păcate, unde-i rivalitate politică multă e și ineficiență din plin. Parte dintre analiștii care studiază fenomenul pot spune că PSD a respins legea ca să nu-și piardă influența pe care o are în mediul rural, în prag de alegeri. Alții ar putea spune că PNL s-ar fi gândit la câștiguri destinate anumitor firme care ar fi făcut încadrările.

Dincolo de orice speculație politică, un lucru e cert. Din amânarea adoptării unei legi care să permită intabulările gratuite, n-au pierdut nici PNL și PSD, nici PC, nici UNPR și nici vreo altă formațiune sau alianță politică. Singurul care a pierdut, ca de fiecare dată, de altfel, e fermierul mic și mijlociu, pus, din nou, pe lista de așteptare.

Ce spun primarii

Gratuitatea ar grăbi lucrurile

Cele mai multe bătăi de cap cu oamenii ale căror titluri de proprietate sunt neconforme le au, fără doar și poate, primarii de comune de prin județ. Ori de câte ori am ridicat problema, n-am găsit nici măcar o singură dată un primar care să spună că în localitatea pe care o păstorește nu există probleme cu încadastrările și că o astfel de lege n-ar fi bună. Că o dau oamenii politici de la putere sau cei din opoziție e prea puțin important pentru omul de rând, pe care îl interesează, de fapt, să-și vadă problemele rezolvate cu cât mai puțini bani.

Iată ce spun primarii:

„Intabularea nu depinde de o lege care să-i ofere gratuitate la intabulare cetățeanului comunei noastre, dar cu siguranță că un astfel de act normativ ar ajuta mult. Sunt

foarte mulți oameni care nu-și permit să plătească această intabulare, iar cu fonduri din bugetul local lucrurile se mișcă încet. Sunt sigur că oamenii ar face aceste intabulări, dacă nu i-ar costa. Iar bugetul local ar putea face mai multe cu acești bani. Mergem înainte și așa, dar este mult mai greu", ne-a declarat **primarul comunei Brăhășești, Mircea Dumitru.**

„Cu siguranță, o astfel de lege ar fi benefică. Am avea o imagine clară a terenurilor și cu siguranță nu ar mai apărea probleme și situații neconforme la titlurile de proprietate. Ne-am putea da seama imediat unde e bine și unde nu, inclusiv la intabulările care s-au făcut deja. Mai mult chiar, după părerea mea, legea ar trebui să se adreseze nu doar persoanelor fizice, ci și autorităților locale. Primăria noastră a cheltuit milioane de lei pe astfel de operațiuni, în condițiile în care

aceste sume ar putea fi folosite cu totul altfel, ajutându-l mai mult pe cetățean, dacă nu ne-ar mai costa atât aceste intabulări. Dar cum guvernanții sunt departe de nevoile noastre, cred că va mai dura până să se întâmple așa ceva", ne-a declarat **primarul comunei Oancea, Victor Chiriloaie.**

Capriciile vremii

Fermierii, îngrijorați de înflorirea prematură a rapiței

Vremea aspră de la începutul acestei luni a lăsat urme adânci în lanurile de rapiță de prin județ. Din datele Direcției pentru Agricultură și Dezvoltare Rurală (DADR) Galați, avem în cultură, în acest moment, 15.517 hectare cu rapiță.

Detalii tehnice cu privire la starea actuală a culturilor și a fenomenelor care au dus la înflorirea timpurie a rapiței ne-a oferit Alin Nemțișor, reprezentant de vânzări pe zona noastră în cadrul grupului Monsanto. „Rapița a înflorit, în acest an, cu circa două săptămâni mai devreme. Noi spunem că nu e prea bine că s-a întâmplat așa, deoarece considerăm că înflorirea este una forțată. La finele lunii martie și începutul lunii aprilie, adică luni, 31 martie, marți, 1 aprilie, și miercuri, 2 aprilie, din câte îmi amintesc, plaja temperaturilor înregistrate a fost foarte largă. Noaptea s-au înregistrat temperaturi negative, iar ziua s-a ajuns până la 16 grade Celsius. Tulpina rapiței a crăpat, lăsând loc pătrunderii unor boli specifice lanului. Unii dintre fermierii din județ aveau deja fungicidele aplicate. Cine nu a făcut aceste lucruri a fost nevoit să le facă și să vină, în plus, cu un tratament foliar. S-au produs pierderi, fără doar și poate, însă la acest moment ele sunt destul de greu de cuantificat. Uneori, plantele au fost afectate în mod diferit chiar în același lan. Motivul: rapița a fost semănată în luni diferite, în toamnă, așa că fenofaza rapiței era diferită când a venit gerul. Aflându-se în stadii diferite de vegetație, plantele au reacționat în mod diferit. Două sunt momentele în care fermierul va putea vedea ce pierderi a înregistrat. Primul e cel în care va putea face o estimare pe baza numărului de silicve, iar al doilea, la recoltat", a precizat Alin Nemțișor.

Cel mai mare cultivator de rapiță de pe teritoriul județului nostru este SC Dorin SRL din Rediu, cu o suprafață în cultură de 800 de hectare. „N-aș spune că înflorirea în sine a fost o problemă. Greutățile provin, la acest moment, din faptul că, înflorind devreme, rapița a prins vreme rece și nu se face polenizare. Or, fără această polenizare, lucrurile stau pe loc. La acest moment, cultura arată bine. Așteptăm să se încălzească și sperăm că se va rezolva, astfel, și problema polenizării", ne-a declarat Dorin Buruiană.

Este posibil, însă, în condițiile unei bune polenizări, ca recoltatul să fie și el devansat, iar lanurile să rodească înainte să dea căldurile care îl usucă.

Nemulțumiri legate de noile reglementări

Au început deja să apară nemulțumirile printre condamnați, în ceea ce priveşte aplicarea legii celei mai favorabile, lucru care ar putea determina plângeri la CEDO. Doi indivizi, acuzați de înşelăciune, condamnați în trecut la câte 12 ani de puşcărie, în dosare diferite, au primit acum unul cinci ani, altul opt ani de puşcărie. Cel din urmă a spus Curții de Apel că nu înțelege diferența, dar asta nu a contat.

Maria Fabian

Au spart un magazin pentru țigări

Doi tineri din Galați riscă să-şi petreacă următorii ani în spatele gratiilor după ce au dat iama într-un magazin pentru a fura. Băieții, de 17 şi respectiv 20 de ani, au fost surprinşi de polițişti, în noaptea de luni spre marți, în timp ce luau, dintr-un magazin de pe strada Anghel Saligny, țigări în valoare de 600 de lei. Marfa a fost recuperată, iar cei doi sunt cercetați pentru furt calificat.

Mariana Constandache

A băgat Mittal mai mulţi bani decât a scos de la Galaţi?

Bruno Ribo: "Am injectat 700 de milioane de euro în Combinat"

„Dacă acest combinat nu ar fi fost în portofoliul ArcelorMittal, cred cu tărie că acum nu aţi fi avut cui să luaţi interviu" „Fiecare zi pierdută ne aduce mai aproape de un scenariu pe care nu ni-l dorim"

- Domnule director Bruno Ribo, care este situația generală a combinatului de la Galați? Care este viitorul acestuia?

- Ca să înțelegem prezentul şi viitorul Combinatului, trebuie să înțelegem ce s-a întâmplat în trecut. Haideți să fim foarte corecți: până în 1990, Combinatul producea pe baza comenzilor de stat în țările fostului bloc comunist (CAER). Multă lume îşi aduce aminte că, în 1989, Combinatul a produs 7 milioane de tone, dar nimeni că în 1990, după desființarea CAER, producția s-a prăbuşit la 2 milioane de tone. A urmat o perioadă de creşteri şi scăderi. După privatizarea din 2001, unitatea noastră a început să îşi sporească producția, pe fondul unor evoluții pozitive ale pieței.

Dar, pentru ArcelorMittal Galați, cel mai important moment din istoria noastră este 2008, când piețele s-au prăbuşit. În Turcia şi în Balcani, de la subcapacitate de producție, s-a trecut la supracapacitate. Turcia a devenit, din importator de oțel, exportator. Noi producători au apărut în zona noastră, accentuând situația de supracapacitate. Între timp, Combinatul a trebuit să se adapteze cu rapiditate şi să îşi reducă „amprenta industrială", proiectată pentru o producție de multe milioane de tone anual, la noile realități de pe piață. Practic, producția noastră a coborât de la 3,5 - 4 milioane de tone pe an la circa 1,7 milioane de tone pe an. În plus, piața românească a scăzut foarte mult.

Văd în spațiul public o abordare cumva nostalgică privind trecutul nostru. Sigur, e simplu să spui: „Produceau cu şase furnale, acum doar cu unul, livrau 4 milioane de tone pe an, acum mai puțin de două, erau 27.000 de oameni, acum sunt 7.000". Am avut două opțiuni: adaptarea sau închiderea şi am ales-o pe prima. Alții au închis. Iar eforturile noastre de a ne adapta s-au dovedit a fi calea corectă, până în momentul în care am fost puşi în fața scumpirii gazului cu aproape 50 la sută (şi ar putea să mai continue până la aproape 150 la sută!) sau a supratăxării incorecte a electricității. Revenind la nostalgia despre care vorbeam: trebuie să înțelegem cu toții că acele vremuri nu se vor întoarce în viitorul pe care îl previzionăm noi acum.

- Situația supratăxării energiei nu s-a îmbunătățit semnificativ. Cât e de gravă situația acum? Cât de gravă va fi peste un an?

- Situația este foarte gravă şi s-ar putea înrăutăți şi mai mult într-un an, dacă pașii anunțați de autorități nu se vor transforma în realitate şi nu vor fi luate alte măsuri complementare. Există, poate, impresia, că problemele noastre sunt rezolvate. Nu este adevărat! Supratăxarea energiei a fost redusă doar parțial, dar aceasta rămâne în continuare o povară, în timp ce problema gazului este încă nerezolvată.

- Dacă nu se ia nicio decizie care să stabilească acel „cadru corect" de care ați vorbit de nenumărate ori, ce veți face? Puneți lacătul pe Combinatul de la Galați?

- Avertizăm, de doi ani, clasa politică şi opinia publică asupra pericolului pierderii sustenabilității operațiunilor noastre şi a întregii industrii din România. Cum putem produce oțel cu costuri energetice (electricitate şi gaz, în egală măsură) de două - trei ori mai mari decât cele ale concurenților noştri din regiunea Mării Negre? România trebuie să decidă dacă doreşte să producă oțel, aluminiu, ciment, sticlă şi alte produse specifice industriei energointensive sau dacă preferă să sprijine, în continuare, dezvoltarea unei piețe de tranzacționare a energiei de care să beneficieze doar câteva companii.

Mai exact, prin eforturile extraordinare ale Grupului ArcelorMittal şi mai ales ale oamenilor care lucrează în Combinat am reuşit să revenim aproape de linia de plutire, din punct de vedere operațional. Dar problema energiei ne-a adus înapoi în aceeaşi situație. Vrem ca aceste măsuri să vină la timp, nu când este deja prea târziu.

Nu exagerăm atunci când spunem că fiecare zi pierdută ne aduce mai aproape de un scenariu pe care nu ni-l dorim.

- Îmi închipui că nimeni nu subvenționează o activitate economică fără să aibă convingerea că lucrurile se vor regla... Până la urmă e vorba de business... Cât vă mai susține compania-mamă? Aveți un termen-limită până la care să reveniți în zona de profitabilitate?

- Cred că este momentul să spunem lucrurilor pe nume. ArcelorMittal a „injectat" în Combinatul de la Galați, în ultimii cinci ani de criză extremă, circa 700 de milioane de euro, inclusiv investiții de 200 de milioane de euro. De asemenea, un alt adevăr este acela că dacă punem în balanță câştigul şi pierderile grupului, la Galați, de la privatizare, vom vedea ca balanța este negativă. Doar un grup care este lider mondial îşi putea permite un asemenea efort financiar pentru o unitate a sa. Dacă acest combinat nu ar fi fost în portofoliul ArcelorMittal, cred cu tărie că acum nu ați fi avut cui să luați interviu.

foto Bogdan **Codrescu**

foto@viata-libera.ro

Trebuie să înțelegem că acest sprijin financiar nu poate continua la nesfârşit. Repet, din punct de vedere operațional, ne îndreptăm către ieşirea din zona de pierdere, dar impactul scumpirii energiei ne-a anulat toate reuşitele şi ne menține sub nivelul de profitabilitate.

- Cât de mare a fost pierderea în 2013? Există şanse ca anul acesta să faceți profit?

- Aş dori să mă refer la profitul operațional (EBITDA) şi nu la pierderea financiară. De cinci ani, înregistrăm pierderi şi este posibil ca şi în 2014 să rămânem pe minus. Cu toate acestea, eforturile extraordinare din ultimii ani s-au dovedit eficiente, pierderile operaționale fiind reduse semnificativ.

- Şi totuşi spuneți că ați investit sume destul de consistente în planuri de economisire a energiei (atât la gaz, cât şi la electricitate). Nimeni nu face aceste investiții decât dacă ştie foarte clar că va menține combinatul în funcțiune. Nu cumva toate aceste declarații şi amenințări cu relocarea sunt doar mijloace de a pune presiune pe autoritățile române în speranța obținerii unor avantaje?

- Grupul a cheltuit 700 de milioane de euro pentru a salva combinatul, iar rezultatele sunt vizibile: suntem cu 15 la sută mai eficienți, iar consumul de energie va scădea cu 15 la sută. Fluxul primar are acum indicatori tehnici care nu au fost atinşi niciodată în istoria combinatului, iar laminoarele lucrează, acum, la parametri de calitate şi servicii pentru clienți fără precedent. Cu alte cuvinte, am făcut absolut tot ceea ce era în puterea noastră pentru a rezolva partea noastră de problemă. Din păcate, ne lovim de factori externi care ne-ar putea compromite eforturile depuse de-a lungul anilor trecuți, ne aflăm, în continuare, mult sub standardele vestice. Drept urmare, trebuie să ne canalizăm asupra unei îmbunătățiri constante a productivității. Nu ne putem opri pentru a ne odihni, trebuie să continuăm să ne eficientizăm costurile.

În acest sens, vrem să creştem productivitatea muncii nu doar prin reducerea numărului de angajați, ci şi prin creşterea producției, dacă piața ne va permite. Nu stăm pe loc: am realizat produse noi, cu valoare adaugată mai mare, am îmbunătățit serviciile şi am câştigat clienți noi.

- Continuați investițiile şi în 2014? Care sunt acestea? Ce vă propuneți în acest an?

- Investițiile nu s-au oprit niciodată, dar volumul lor este afectat de constrângerile financiare. Investim în echipamentele-cheie (la Furnalul 5, la Oțelărie) şi în laminoare. Scopul lor este clar: scăderea consumurilor, realizarea unei economii energetice, creşterea calității produselor şi serviciilor pentru clienți, dar şi îmbunătățirea condițiilor de lucru şi a impactului pentru mediul înconjurător. Din păcate, vizibilitatea proiectelor noastre este pe termen scurt, din cauza cadrului financiar din România. În momentul de față, nu putem face un pronostic pe termen lung.

- După câțiva ani în care ați dat doar bonusuri, anul acesta ați fost de acord totuşi cu majorarea salariilor de bază. O companie care îşi permite să crească lefurile nu prea mai e credibilă când susține în fața autorităților că are probleme financiare, că e în pragul închiderii... Cum comentați acest aspect?

- A fost o decizie extrem de dificilă. Dacă am fi ținut cont de aspectul financiar, nu ar fi trebuit să fi acceptat aceste condiții, dar am luat în considerare şi situația angajaților, care au făcut eforturi majore în ultimii ani. De aceea am luat această decizie, deoarece avem nevoie de mai multe eforturi pentru a continua să progresăm.

- Cât adevăr e în declarațiile unor sindicalişti cum că ați pregăti noi plecări din ArcelorMittal Galați?

- În acest moment, nu am inițiat o asemenea acțiune cu impact social. Atunci când va fi inițiată, partenerii noştri vor fi primii care vor afla. Totuşi, cifrele arată faptul că trebuie să îmbunătățim productivitatea muncii. În ciuda eforturilor din România. În momentul de față, nu putem face un pronostic pe termen lung.

Aş mai vrea să adaug un lucru: am citit în presă materiale care afirmau că investiția de la Furnalul 5 nu a fost bună. Realitatea este că acest furnal produce acum la cei mai buni parametri tehnici pe care i-a avut vreodată, la cea mai bună calitate şi la costuri reduse. Acum ne aflăm în cea de-a doua etapă a modernizării acestui echipament, cu un nou echipament de încărcare. Practic, în urma acestei noi îmbunătățiri, Furnalul 5 nu va mai fi cu nimic diferit față de cele mai bune furnale din grup.

Revenind la ambițiile pentru 2014, vrem să ne axăm pe obținerea de rezultate operaționale pozitive. Încă ne aflăm într-o situație dificilă şi nu putem estima dacă şi când vom depăşi aceste realități. Iar această situație este cauzată de faptul că depindem de decizia autorităților de resort, care trebuie să restabilească rapid competitivitatea industriei româneşti.

Marius Țuca

Statistică

Mai puține firme înființate în 2014

664 de noi agenți economici s-au înființat la Galați în primele trei luni ale anului 2014, potrivit statisticilor Oficiului Național al Registrului Comerțului. Față de aceeaşi perioadă a anului trecut, se remarcă o scădere de 7 procente, scădere care este mai accentuată la Galați față de media națională, de numai 2 la sută. Cele mai multe firme înființate în primele luni ale acestui ani sunt SRL-uri (383), urmate de PFA-uri (161), întreprinderi individuale (113) şi întreprinderi familiale (7).

Marius Țuca

Periodice gălățene

Danubius XXXI

De curând, a apărut cel de-al XXXI-lea volum al revistei Danubius - Anuarul Muzeului de Istorie Galați pe anul 2013. Textele selectate şi publicate în acest tom şi prezentate atât în limba română, cât şi în limbi de circulație internațională (engleză, franceză), sunt organizate în şase secțiuni, patru vizând periodizarea istoriei (antică, medievală, modernă, contemporană), una privind istoria culturii şi una destinată restaurării. La reprezentarea acestora şi-au adus contribuția peste 20 de persoane cu preocupări în domeniul istoriei, oameni de cultură, din țară şi din străinătate.

Dintre studiile/eseurile incluse în acest volum, menționăm: „Stăpânirea romană în Regatul Odrys" (de Isabela Miron); „Practicile economice şi exploatarea domeniului mănăstiresc în Țara Moldovei în secolele XV-XVI" (Igor Sava); „Aburel - un neam armean stabilit la Galați, în prima jumătate a secolului al XIX-lea" (Paul Păltănea) - în fapt o valorificare a unuia dintre documentele donate de autor muzeului; „O vedută inedită a oraşului Galați, din anul 1835" (Cristian Dragoş Căldăraru) - text ilustrat cu două planşe reprezentând Veduta oraşului Galați (1835) şi Planul Lacului Brateş (4 aprilie 1835); „Un monument istoric din Tecuci: «Casă», str. Galați. nr. 2" (Marius Mitrof); „Loja Masonică «Discipolii lui Pythagora» din Galați. 1865-1935" (Adrian Pohrib); „Lumini şi umbre în activitatea pastorală a misionarilor ortodocşi în Transilvania. 1941-1944" (Mykola Myhaylutsa; Olena Tselykh); „Ipostaze ale spațiului modern în pragul suprarealismului" (Daniel Gălățeanul), „Importanța religiei în America, astăzi" (Bruce A. Little) - textul conferinței susținute la Universitatea „Dunărea de Jos", în aprilie 2013; „Restaurarea unui Hanger din sec. XVIII-XIX" (Corneliu Moraru) - obiect din patrimoniul muzeului.

Acest volum a fost scos în editura proprie şi a apărut împreună cu un supliment intitulat „Studii şi cercetări privind arheologia Spațiului Nord-Vest Pontic. In honorem Nicu Mircea septuagenarii" - care a fost prezentat, la lansare, în coloanele ziarului.

Virgil Guruianu

Sâmbătă, la Galați

Dezbatere pentru susținerea monarhiei

Sâmbătă, 26 aprilie, Alianța Națională pentru Restaurarea Monarhiei organizează, la sala de conferințe "Nicolae Bălcescu" din incinta Centrului de Afaceri "Dunărea", la ora 10,30, dezbaterea „Pledoarie pentru monarhie", din seria „Monarhia constituțională, un proiect legitim pentru România!".

Potrivit preşedintelui filialei gălățene a Alianței, Ioan Furtună, în acest context, profesorul univ. dr. Dan Râpă-Buicliu, pasionat istoric şi bibliolog, va prezenta anumite aspecte istorico-juridice privind monarhia din România. La eveniment participă invitați din mediul universitar, economic, cultural, politic, mass-media, membri ai Consiliului Director Național al ANRM, precum şi simpatizanți monarhişti.

Nicoleta Onofrei

Înalta Curte a decis

Profesoarele Onu și Lazanu pot părăsi țara

Dosarul „mită la bac" a ajuns la Înalta Curte, unde magistrații au decis că profesoarele Maria Elena Onu şi Mariana Lazanu să nu mai aibă interdicția de a pleca din țară. Pe 15 aprilie, procurorii DNA au cerut, potrivit noilor reguli, instituirea controlului judiciar pentru cele două, dar magistrații au decis, de curând, că nu este cazul, constatând încetarea de drept a obligării de a nu părăsi România.

Cele două profesoare au fost trimise în judecată alături de alți 14 inculpați pentru că în 2010 au pretins bani în schimbul promovării examenului de bacalaureat. Dosarul s-a judecat la Curtea de Apel Bucureşti, unde întregul grup s-a ales cu pedepse cu suspendare şi cu obligarea de a restitui diverse sume de bani. DNA a atacat decizia la Înalta Curte, care a dat un nou termen de judecată, pe 27 mai.

Maria Fabian

Vânzări Garsoniere

• Vând garsonieră, 22 mp, Viaduct, parter, mobilat, utilat, baie, apometre, repartitor, G+F, UM, 47000 lei negociabil. 0740068080. (105633)
• Garsonieră total utilată, bl.B, 49000 lei. 0743146523. (105727)

Vânzări 1 cameră

• Vând 1 cameră, bloc Salcia, etajul 3, mobilat, îmbunătățiri, 26000 euro negociabil. Tel. 0733352966. (104940)

• Vând apartament 1 cameră Micro 20, 30 mp, etaj 10, variante auto, 15000 E neg. 0740589194. (105457)

• Vând apartament o cameră parter, I.C.Frimu. 0755277010. (105685)

Vânzări 2 camere

• Vând 2 camere etaj intermediar. 0748647760, 0767070871. (96582)
• 2 DECOMANDATE MICRO18, ET. 1, LIBER, TELEFON: 0742177300. 0742177300. (103565)
• 45 mp, decomandate, gresie, faianță, termopane, centrală termică, ușă metalică, 32000 E. Telefon 0754388555. (103837)

• Acordăm credite pentru achiziții de apartamente, case și modernizari imobile pe bază de venituri obținute în străinătate și în țară. 0744473707, 0741048377, 0728824424. (103993)

• 2 decomandate ICFrimu, 55 mp, etaj 4 cu pod, amenajat, 33000 euro. 0740558542. (104780)
• Vând ap. 2 camere ultracentral, et.4/7, îmbunătățit, complet utilat, 2 balcoane mari. 0749166589, 0757077465. (105020)
• 2 camere ICFrimu, et.4/4, simplu. Telefon 0742596576. (105028)
• Apartament două camere, etaj 1, zonă foarte bună. Telefon 0754379131. (105031)
• Vând apartament două camere în blocul Siret, str. Navelor, etaj 1, Galați. Tel. 0745526242. (105123)
• Vând apartament semidecomandat 2 camere, parter/4, îmbunătățiri, zona Parfumul Teilor, preț 37500 euro. Telefon 0747073981, 0746207888. (105339)
• P.F. vând apartament 2 camere, et.3/4. Tel. 0757294478. (105411)
• ICFrimu, etaj 3, la cheie, ultraimbunatatit, semimobilat, 33.500 E, 0755296335. (105512)
• Vând apartament 2 camere, decomandat, lux, Mazepa, urgent. Fără agenții. Tel. 0752833342. (105520)

• Vând apartament 2 camere București, zona Tineretului -Eroii Revoluției, dotări excepționale, renovat 2013, 7/7, acoperiș refăcut cu tablă Lindab, CT, AC, balcon închis, parcare proprie, lângă stația de metrou, preț 49500 euro sau 57000 euro complet mobilat și dotat, negociabil. 0744787284, 0755078829. (105670)

• Persoană fizică, 2 camere, parter/4, Mazepa I, balcon, curat, liber. 0745361207. (105677)
• Vând 2 camere ultracentral, et.2/4, renovat complet, mobilat, utilat. 0755968384. (105717)

Vânzări 3 camere

• Vând apartament 3 camere Micro 16. Tel. 0737029230. (103036)
• Vând apartament 3 camere Piața Centrală, complet utilat și mobilat. 0740520830. (104121)
• 3 Decomandate, Țiglina 3, et 2, îmbunatatit, tel: 0742177300. (105104)

• Vând apartament 3 camere, Țiglina I, PS-uri, etaj 1, absolut toate îmbunătățirile, preț negociabil. Telefon 0740688292. (105284)

• Vând apartament 3 camere, etaj 2, Țiglina I, 42000 euro. Tel. 0785884953. (105446)
• Vând apartament 3 camere Micro 19. 0744363189. (105452)
• Vând apartament 3 camere, et.4, 39A, îmbunătățit. 0745115630. (105462)
• Vând 3 camere. Accept credit. 0726584178. (105628)
• Proprietar apartament 3 camere, Piața Centrală, renovat. 0722672666. (105640)
• 3CAM DEC, M20 A13B, ET 8/8 (POD PE INTREAGA SUPRF. A BLOCULUI), LA CHEIE, CENTRALA, A.C., MODERN, SPATIOS, RENOVAT. 55000 NEG. TEL 0722133977 (105729)

Vânzări 4 - 5 camere

• Vând apartament 100 mp, la S-uri, renovat, mobilat, utilat lux. Tel. 0744263954. (105172)

• Central (zona 1) 4 camere, 1/4, contorizat, izolat termic, CT, baie, grup sanitar, 2 balcoane cu termopan, blocul înconjurat de curte, parcare în curtea blocului. 0742032505. (105211)

Cumpărări Garsoniere

• Cumpăr garsonieră sau 1 cameră. 0236475479, 0748647760. (96580)
• Garsonieră/ apartament 1 cameră, plata cash. 0746.474.992. (102530)

Cumpărări 2 camere

• Cumpăr 2 sau 3 camere. 0727897437, 0748647760. (96581)

ROMÂNIA, JUDEȚUL GALAȚI,
MUNICIPIUL GALAȚI, PRIMAR

D I S P O Z I Ț I A Nr. 1056
din 17.04. 2014

privind: stabilirea si asigurarea locurilor speciale pentru afișajul electoral în perioada electorală pentru alegerea membrilor din România în Parlamentul European din anul 2014

Marius Stan, Primarul municipiului Galați;

Având în vedere referatul Secretarului municipiului Galați, înregistrat la Registratura Generală a Municipiului Galați sub nr. 37816/16.04.2014;

Avand in vedere prevederile art. 40 din Legea 33/2007 privind organizarea si desfașurarea alegerilor pentru Parlamentul European cu modificările si completările ulterioare;

Avand in vedere punctul 56 din Hotârarea Guvernului nr. 80/2014 privind aprobarea Programului calendaristic pentru realizarea acțiunilor necesare pentru alegerea membrilor din România în Parlamentul European în anul 2014 ;

In temeiul dispozitiilor art. 68, alin 1 și art. 115, alin 1, lit. a din Legea Administratiei publice locale nr. 215/2001 a, republicată, cu modificările și completările ulterioare;

D I S P U N E:

Art. 1. – Locurile speciale pentru afișajul electoral in municipiul Galați sunt:

ZONA 1:
1. str. Domnească - Parc Primărie;
2. str. Domnească – Complex Studenți;
3. str. Brăilei - BR1A-Stirex;
4. Bd. G.Coșbuc - Casa de Cultură a Sindicatelor;
5. str. Portului - Gara Fluvială.
6. str. Traian c/c str. Tunelului;
7. str. Tecuci – hale Piața Centrală;
8. str. Regiment 11Siret – Piața Coventry;

ZONA 2:
1. str. Brăilei - Complex Țiglina I;
2. Bd. Oțelarilor c/c str. Brăilei;
3. Bd. Oțelarilor c/c Bd. Galați;
4. Gara Barboși

ZONA 3:
1. str. Siderurgiștilor c/c str. Ghe. Asachi;
2. Micro 16 – Billa III;
3. str. Siderurgiștilor c/c str. Basarabiei (P.ța Energiei);
4. str. Prelungirea Brăilei c/c str. Barboși;

ZONA 4:
1. str. Milcov - Complex Micro 40;
2. Piața Micro 39A;
3. str. T. Vuia c/c H. Coandă;
4. str. Basarabiei c/c str. Nae Leonard;

Art. 2. – Direcția Generală Infrastructură și Lucrări Publice va asigura până la data de 22.04.2014 pregătirea (curățarea, repararea, vopsirea) panourilor de afișaj electoral.

Art. 3. – Directorul General al Direcției Generale Infrastructură și Lucrări Publice îl va informa pe Primarul Municipiului Galați asupra măsurilor întreprinse potrivit prezentei dispoziții.

Art.4. –Organele de ordine publică au obligația să asigure integritatea panourilor, afișelor electorale și a altor materiale de propagandă electorală amplasate în locurile autorizate.

Art. 5. – Compartimentul Asistență Tehnică și Juridică Consiliul Local va asigura transmiterea prezentei dispoziții.

Avizat,

PRIMAR, **Secretarul Municipiului Galați,**

Marius Stan **Radu Octavian Kovacs**

• Cumpărăm apartament 2 camere, banii cash. 0742.686.917. (102532)
• Cumpăr 2-3 camere, banii cash. 0756633251. (103461)
• Cumpăr 2-3 camere, preiau datorii. 0758385587. (103462)

Cumpărări 3 camere

• Cumpărăm apartament 3-4 camere, banii cash. 0747.708.566. (102534)

Vânzări Case

• Vând vilă nouă, Șendreni, negociabil. 0755155752. (103466)
• Vând casă com. Folterești. 0736650708. (103641)

CASE DE VÂNZARE
Str. Tecuci Nr. 235

350 mp locuibili	150 mp locuibili
147 mp amprentă la sol	98 mp amprentă la sol
Teren aferent - 400 mp	Teren aferent - 300 mp
Toate utilitățile incluse	Toate utilitățile incluse
Alee acces privată	Alee acces privată
2 locuri parcare	2 locuri parcare

SUPER PREȚ 800 euro / mp

Tel.: 0744 677 267

• Vând 2 imobile: 1 oraș, 1 la țară. Telefon 0745683902. (104087)
• Vilă Smârdan la cheie, 55000 E. Tel. 0755070789. (104149)
• Casă 2009, sat Costi, P+etaj, teren 1100 mp, SU 250 mp, din Porotherm, izolație, tâmplărie Salamander 3D Low, acoperiș Wiena. Preț 58000E/ variante imobiliare, terenuri Galați și alte județe. 0742677059. (104387)
• Vând casă comuna Scînteiești, zonă bună. Preț 50000 lei. 0754488605. (104518)
• Urgent! Vilă sat Costi. Variante- credit. 0742091500. (105279)
• P.F. vând casă sat Costi, mobilată și utilată lux. Tel. 0757294478. (105410)
• Vând casă zona Ena, str. Cpt. Vasile Panu, 4 camere, baie, dependințe, gaze, 37000 E. Tel. 0752343859. (105426)
• Casă str. Muzicii nr. 18, compusă din 2 camere, 3 holuri, 2 garaje, suprafață 180 mp, 80 mp construcție, canalizare, din cărămidă. 0746345283. (105530)
• Persoană fizică vând casă cu teren, comuna Independența. 0741968879. (105541)
• Vând/ schimb casă Mazepa, 4 camere, centrală, proprietar, 49000 euro. 0722672666. (105638)
• Casă 500 mp, Piața Centrală, toate facilitățile. 0742018268. (105658)
• P.F. vând casă bătrânească ST- 430 mp, zona Mall. Tel. 0753384190. (105676)
• Vând casă zona Port, toate utilitățile. 0745525400. (105724)
• VAND/SCHIMB CASA LOC. TRAIAN, LA ROSU, SUPR. CONSTR. 250 MP CARAMIDA, TEREN 1000 MP, 38000 EURO. 0755363202 (105726)

Piața Imobiliară

Închirieri Cereri Apartamente

• Închiriez apartament mobilat sau nemobilat. 0748647760, 0767070871. (96584)

Închirieri Oferte Apartamente

• Închiriez apartament mobilat sau nemobilat. 0767070871, 0727897437. (96583)

APARTAMENT-MAZEPA
3 CAMERE LUX,
complet mobilat, AC, CT
și dotări de excepție
Telefon 0730 070208

• Închiriez apartament. 0336423438, 0744604952. (99234)
• APARTAMENT o cameră lux. Regim hotelier, CENTRU și FALEZĂ. 0746753713. (101740)
• Închiriez apartament lux, 2 camere, regim hotelier, zona Doja. Tel. 0742905017. (102299)
• Închiriez apartament mobilat/ nemobilat. Tel. 0742148672, 0742634633. (103467)
• 5 apartamente 1cameră lux, Faleză, regim hotelier. 0744793223. (104306)
• Apartament 3 camere și garsonieră, Centru- imobil casă, amenajate și utilate. Garanție 1 lună. 0744626827. (104570)
• Închiriez garsonieră regim hotelier. Tel. 0752850740. (105306)

• Închiriez apartament 2 camere în regim hotelier. 0744230218. (105458)

• Închiriez ap. 2 camere. Telefon 0751010910. (105510)
• Închiriez apartament 2 camere, sau vând. Tel. 0751088174. (105610)
• Închiriez în București apartament 2 camere, mobilat, pe termen mediu -lung (Mol Vitan). Tel. 0744472902. (105641)
• Închiriez ap. 3 camere ICFrimu. Telefon 0748549435. (105646)
• Închiriez garsonieră Țiglina, parter, birouri. 0751632000. (105679)
• Închiriez apartament 2 camere, mobilat, utilat, Micro 19. Telefon 0753892642, între orele 10.30-20.00. (105688)
• Închiriez apartament cu două și patru camere, complet utilat și mobilat. Tel. 0748574211. (105696)
• Apartament 3 camere și 2 camere mobilate, Centru. Tel. 0749095930. (105703)
• Închiriez cameră la curte. Telefon 0742825142. (105704)
• Apartament vedere Brăilei, total mobilat, utilat, CT, 200 euro lunar. 0743146523. (105725)

Închirieri Oferte Spații comerciale

• Închiriez spațiu comercial, central. Telefon 0722356492. (103836)

• Spațiu 3 camere parter (Două Babe -Ceradent), birouri, 900 lei. 0762321440. (105308)

S.C. PRODVINALCO S.A.
oferă spre închiriere
SPAȚII COMERCIALE
producție și depozitare
situate pe str. G. Coșbuc, nr. 257.
Relații și detalii la telefon 0741 110 311.

• Închiriez spațiu comercial ultracentral, str. Brăilei nr.4, între Lic. Cuza și hotel Dunărea, stradal, suprafață 90 sau 45/45 mp, sau 25/65 mp, și în Micro 40 aferent Petrom, 18 mp. Telefon 0730713046, 0730713047. (105107)
• Închiriez spațiu comercial 120 mp, S+P+1E, clădire independentă, zona ICFrimu. Preț 350 E/lună. Tel 0745541141. (105160)
• Ofer spațiu pentru închiriere, Brăilei c/c Morilor. 0722206752. (105354)
• Ofer spațiu pentru casă de schimb valutar, Brăilei Micro 19. 0722206752. (105355)
• P.F. spațiu 12 mp, Bălcescu, vad bun. 0744281824. (105440)
• Ofer spre închiriere spațiu central, dotat pentru magazin mixt. 0757426788. (105522)
• Închiriez spațiu comercial- hală producție. Tel. 0751088174. (105609)

• Închiriez spațiu comercial, zona Piața Centrală. Telefon 0762267133. (105716)

• S.C.TRANS EUROPA PORT SA GALAȚI, ÎNCHIRIAZĂ SPAȚIU CU DESTINAȚIE BIROURI ÎN SUPRAFAȚĂ DE 56,20 MP IN COMPLEX COMERCIAL ȚIGLINA 1, STR. REGIMENT 11 SIRET, NR. 2 D. RELAȚII LA TEL: 0236.416.204 (105731)
• Închiriez 35 mp în fața Facultății de Calculatoare, Nave. 0748180902. (105735)

Vânzări Terenuri

• Vând 2300 mp vie pe șpalieri, altoită, zona Gârboavele. Tel. 0751484127. (102434)
• P.F. vând teren ultracentral. Telefon 0757082262. (104054)
• Vând 1600 mp, în spatele Casei de Cultură- pe Morilor, deschidere 26m, 200 E/mp negociabil. Tel. 0742489198. (104067)
• Proprietar vând loturi case sat Costi, în spate la Floricultura, cu utilități. 0749466018. (104141)
• Vând convenabil, închiriez ori variante teren Tirighina. 0745648746. (104350)
• 1100, Sat Costi, utilități, 13 E. 0741211335. (105092)

• Vând 2100 mp teren la DN 26, deschidere 36m. Tel. 0746709431. (105173)

• Vând teren Lepșa, 3660 mp lotizabil, 10 euro/mp. Tel. 0722357141, 0722351359. (105258)
• 500 mp Arcașilor, utilități, 55 E. 0762321440. (105310)
• Vând teren în Smârdan, excelent pentru case, diverse, 4000 mp, parcelabil. 0742679957. (105320)
• Proprietar vând loc casă sat Kogălniceanu, utilități, apă, curent, negociabil. Tel. 0742077052. (105403)
• PROPRIETAR, OFER SPRE VÂNZARE ÎN INTRAVILANUL SATULUI MOVILENI, COMUNA ȘENDRENI, JUD. GALAȚI, LOTURI DE CASĂ A CATE 500 MP FIECARE. RELAȚII LA 0744111513 (105430)
• Vând teren 550 mp. Tel. 0736096184. (105473)
• Vând teren comuna Vânători, loturi de 500 și 1000 mp. Preț de la 5 euro/ mp. Tel. 0748335803. (105516)

ROMÂNIA, JUDEȚUL GALAȚI, MUNICIPIUL GALAȚI
PRIMAR

D I S P O Z I Ț I A Nr. 1055
din 17.04. 2014

privind: stabilirea si asigurarea locurilor speciale pentru afișajul electoral în perioada electorală a alegerilor parțiale pentru Camera Deputaților și Senat în Colegiul Uninominal nr.9 din Circumscripția electorală nr. 18 - județul Galați

Având în vedere referatul Secretarului municipiului Galați, înregistrat la Registratura Generală a Municipiului Galați sub nr. 37814/16.04.2014;

Avand in vedere prevederile art. 39 alin (1) din Legea 35/2008 pentru alegerea Camerei Deputaților si a Senatului cu modificările si completările ulterioare;

Avand in vedere punctul 26 din Hotararea Guvernului nr.200/2014 privind aprobarea Programului calendaristic pentru realizarea acțiunilor din cuprinsul perioadei electorale la alegerile parțiale pentru Camera Deputaților și Senat în unele colegii uninominale din Circumscripția electorală nr. 18 - județul Galați, Circumscripția electorală nr. 20 - județul Gorj, Circumscripția electorală nr. 22 - județul Hunedoara, Circumscripția electorală nr. 25 - județul Ilfov, Circumscripția electorală nr. 32 - județul Satu Mare și Circumscripția electorală nr. 42 - municipiul București din data de 25 mai 2014;

In temeiul art. 68 alin 1 si art.115, alin 1, lit a din Legea Administratiei Publice Locale nr.215/2001 republicata in 2007 cu modificarile si completarile ulterioare :

D I S P U N E:

Art. 1. – Locurile speciale pentru afișajul electoral in municipiul Galați , Colegiul Uninominal nr.9 sunt:

1. str. Milcov - Complex Micro 40;
2. Piața Micro 39A;
3. str. T. Vuia c/c H. Coandă;
4. str. Basarabiei c/c str. Nae Leonard

Art. 2. – Direcția Generală Infrastructură și Lucrări Publice va asigura până la data de 22.04.2014 pregătirea (curățarea, repararea, vopsirea) panourilor de afișaj electoral.

Art. 3. – Directorul General al Direcției Generale Infrastructură și Lucrări Publice îl va informa pe Primarul Municipiului Galați asupra măsurilor întreprinse potrivit prezentei dispoziții.

Art.4. –Organele de ordine publică au obligația să asigure integritatea panourilor, afișelor electorale și a altor materiale de propagandă electorală amplasate în locurile autorizate.

Art. 5. – Compartimentul Asistență Tehnică și Juridică Consiliul Local va asigura transmiterea prezentei dispoziții.

Avizat,

PRIMAR, **Secretarul Municipiului Galați,**

Marius Stan **Radu Octavian Kovacs**

• Vând 2000 mp intravilan, intabulat, comuna Tulucești, negociabil. Tel. 0746643714. (105523)
• Teren DN 26 2000, Șivița 4000 , Tirighina 3500 mp. 0742018268. (105660)
• 599 mp, sat Costi, „La Coșare". 0757357773. (105706)
• 2.000 mp, sat Costi, zona „Viilor". 0757357773. (105707)

Cumpărări Terenuri

• Cumpăr/ arendez teren în zona Agrogal (Bădălan) și Zătun. 0749546670. (91192)
• Cumpăr teren agricol minim 1 hectar. Tel. 0723182765. (104416)

Vânzări Spații Comerciale

• Bar „2 Măgari", Complex Siretu, 20.000 euro. 0751167540. (103011)

Mica Publicitate

Felicitări

• Domnului ing. Ardeleanu Georgel. Ne face deosebită plăcere să vă transmitem urări călduroase de sănătate, cu ocazia numelui. „La mulți ani"! Șantier 2 Foraje Galați. (105601)

• De ziua numelui, și în orice altă zi vă urăm multă sănătate și liniște sufletească. „La mulți ani", cu cele mai frumoase gânduri, domnului ing. Ardeleanu Georgel. Fam. Grigorescu. (105602)

• Ing. Ardeleanu Georgel. Sfântul căruia îi purtați numele să vă ocrotească în fiecare zi și să vă aducă multă sănătate. „La mulți ani"! Conducerea Întreprinderii de Foraje București. (105603)

• Domnului Felea Gigi, cu ocazia zilei onomastice, îți urăm „La mulți ani!", multă fericire și sănătate. Familia. (105621)
• La mulți ani! domnului patron Felea Gigi din partea angajaților Spălătoriei Filești. (105622)
• Cu ocazia zilei onomastice îți urăm „La mulți ani!" și mult succes în viață pentru Felea Jorj. Familia. (105624)
• Pentru Drăgan Dan George cu ocazia zilei onomastice familia îți urează „La mulți ani!" și mult succes în viață. (105625)

Întâlniri pe fir

• Ofer plăceri. 0754981770. (105741)

Vânzări Electronice

• OFERTĂ: mașini de spălat -399, frigidere -350, televizoare -250. Tel. 0745353977. (103146)

Mica Publicitate

Cumpărări Electronice

• Cumpăr electrocasnice inclusiv defecte. Telefon 0745353977. (103848)

Vânzări Diverse

• SC vinde pui curcani albi (rasă grea 25-30 kg), greutate 0,700-0,800 kg. Preț 30 lei. 0745808293. (100373)
• Vând ieftin DELCAMAG/ DOLOMITĂ pentru Primăvară, Semințe pentru grădină, livezi. Tel. 0721378954. (101356)
• Vând garaje cu teren proprietate, zona ICFrimu. 0745648746. (104351)
• Vând loc veci Cimitir „Eternitatea", fără lucrare. SERIOZITATE. 0786038315. (104890)
• Vând sufragerie mahon, vieneză, 3000 euro. Telefon 0742032505. (105209)
• Vând butoaie noi 90l polipropilenă și bidoane plastic 35l. Tel. 0724041316. (105259)
• Vând vitrină orizontală Fresco Italia, cu garanție. Tel. 0724041316. (105261)
• Crescător vând pui găină și curcă de carne, 0,8-1 kg, 30 lei bucata, sat Costi. 0745841526. (105431)
• Vând: zdrobitor, damigene, bidoane, tablouri etc. Telefon 0735211902. (105586)
• VAND PAT SUPRAETAJAT DIN LEMN MASIV CU SALTELE INCLUSE. PRET 1000 LEI. 0740960209 (105730)
• Lapte de capră de vânzare. Tel. 0749199401. (105736)

Cumpărări Diverse

• Antichități, bani vechi, decorații, vederi, ceasuri, eurocenți, tablouri, cristaluri, cărți. 0751167540. (103009)

GILDA SERVICE AUTO - DEZMEMBRARI
COLECTEAZĂ FIER VECHI DIRECT DE LA DOMICILIUL CLIENTULUI, TRANSPORT GRATUIT
Oferim prețul corect !
Relații la tel.: 0741 787134, 0336 401831, 0758 013930.

• Magazin antichități cumpără pictură, obiecte decorative, diverse. 0236.315033, 0740.562770. (103473)

• Cumpăr fier vechi de la domiciliu. 0757081950. (104434)

Propuneri de Afaceri

• Cedez afacere la cheie, vad bun (în piață). Tel. 0758628329. (105412)
• Vând afacere la cheie, salon înfrumusețare, dotări complete. 0741160409. (105437)

OFERTĂ LIMITATĂ !!!
Firmă britanică oferă împrumut cu 8,9% dobândă pe an. Aprobare rapidă și documentație minimă.
SUNĂ ACUM LA 0737.21.51.59 !
Căutăm și reprezentanți vânzări.

• Vând afacere cafenea. Tel. 0751022227. (105451)
• Vând afacere cafenea. Tel. 0751022227. (105708)

Cursuri

• Cursuri de RADIESTEZIE și INFORENERGETICĂ. Informații la 0744560729, 0753296926. (102820)

Meditații

• Meditez matematică, clasele III-VIII. Rezultate sigure. 0742045272. (103728)

Pierderi

• Pierdut atestat marfă și persoane, atestat agabaritic și card tahograf, pe numele Dobrinoiu George Cătălin. Se declară nule. (105637)
• Pierdut telefon mobil și ochelari cu toc, vineri 18 aprilie în parcarea Real. Recompensă. 0723501696. (105720)

Diverse

• Închiriez utilaj tip Nacelă-PRB H= 20 ml. 0722824360. (102818)
• SC NEVADA BUTNARU SRL cu sediul în str. Șoseaua Smârdan nr.6, jud. Galați, anunță publicul interesat asupra depunerii solicitării de autorizație de mediu în scopul desfășurării activității „Stație distribuție carburanți" cod CAEN 4730 și cod CAEN 5210, pe amplasamentul din sat Smârdan nr.33A, com. Smârdan, jud. Galați. Informații privind impactul asupra mediului al activității pentru care se solicită autorizația de mediu pot fi consultate zilnic, de luni până vineri, între orele 8.00-14.00 la sediul Agenției pentru Protecția Mediului Galați, str. Regiment 11 Siret nr.2, Galați, jud. Galați, cod 800322. Observațiile, sugestiile și/ sau propunerile publicului se primesc în scris la sediul APM Galați. (105693)

Viața liberă

Fondat 1989
Viața liberă
Întotdeauna, primii!

PUBLICITATE

Miercuri, 23 Aprilie 2014

IMPORTANT!
PROGRAM MICA PUBLICITATE
LUNI - VINERI 8^{00}-17^{00}
SÂMBĂTĂ, DUMINICĂ 9^{00}-12^{00}

Atenție! Pentru mare publicitate contactați DEPARTAMENTUL PUBLICITATE:
Galați, str. Domnească nr. 68, tel: 0236 460719 e-mail: pub@viata-libera.ro, www.viata-libera.ro

Prestări Servicii

HIDROIZOLAȚII
DESIKO execută sisteme profesionale de hidroizolații cu membrană bituminoasă, lichidă, PVC, terase verzi.
IMPERMEABILIZĂRI
Tel.: 0753.316304, 0740.337456
în orice anotimp www.desiko.ro

REPARATII FRIGIDERE MASINI DE SPALAT AER CONDITIONAT
Domiciliul clientului. Garanție 18 luni. Persoană autorizată. Prețuri mici.
0740167887, 0720256788

REPARAȚII FRIGIDERE MAȘINI DE SPĂLAT
La domiciliul clientului. Garanție 12 luni. Cele mai mici prețuri.
0336.809.021, 0741.984.870, 0722.421.075.

• CONSTRUCȚII CASE, amenajări interioare, exterioare, hidro+ TERMOIZOLAȚII, instalații sanitare/ electrice, tâmplărie termopan, DEMOLĂRI PEREȚI+ TRANSPORT. PREȚURI AVANTAJOASE. 0751886694. (60331)
• RomTopINSTAL intervenții sanitare, termice, subsoluri, apometre, aer condiționat. 0743042562, contact@galati-instal.ro (92899)
• Filmări video, fotografii, sonorizări. PREȚURI MINIME. 0743042560, contact@prowedding.ro (92900)
• **REPARAȚII FRIGIDERE, mașini de spălat, aer condiționat. Domiciliul clientului. GARANȚIE. 0753862501, 0768796861. (93455)**
• EXECUTĂM IEFTIN fundații, garduri, fose, trotuare, acoperișuri, mansarde, zidării. 0742111307. (94222)
• DECUPAJE (demolări) pereți, debarale, băi, balcoane+ transport moluz. 0742111307. (94224)
• REPAR TELEVIZOARE COLOR, rapid, garanție, la domiciliu. 0766327431, 0746983030, 0236320318. (96574)
• Reparații aer condiționat, montaj, vânzare 24 ore. 0744105096, 0766105096. (96893)

INTERMEDIA execută
HIDROIZOLATII-TERMOIZOLATII
CONSTRUCTII-CLADIRI LA ROSU
AMENAJARI INTERIOARE-EXTERIOARE
Cele mai mici prețuri !!!
Relații la tel.: 0336802576, 0758032207.

• Transport balast, pământ, închiriez utilaje construcții și basculante, executăm demolări și săpături, ridicăm moloz domiciliu. 0756799744. (98474)
• Montez centrale, instalații sanitare, reparații. 0751910735. (103133)
•SCACHIZIȚIONEAZĂFIERVECHI,DOZE ALUMINIU, NEFEROASE, CARTON, PLASTIC DIRECT DE LA DOMICILIU. CEL MAI BUN PREȚ!TEL 0745.383.583 (103145)
• Execut amenajări interioare și exterioare, compartimentări, rigips, tencuit, zidărie, g,f, șape, demolări etc. 0744177056. (103231)

TOTAL CONSTRUCT & GMG PROTEHNIC execută:
-Termoizolații;
-Centrale termice;
-Instalații sanitare;
-Instalații electrice;
-Tâmplărie Aluminiu și PVC;
-Șape, pardoseli industriale, decorative;
-Tavane extensibile.
Relații la 0746813746

• REPARAȚII FRIGIDERE, MAȘINI SPĂLAT automate, domiciliul clientului, GARANȚIE 12 luni. 0763772722, 0741580988,0336809021,0236496406. (103272)
• Executăm consolidări, mansardări, acoperișuri, vile, garduri. 0741206744. (103313)
• Alpiniști utilitari executăm termoizolații, tâmplărie Al-PVC, demolăm- zidim balcoane. 0745209979. (103360)
• Demolări- decupaje pereți, gips carton, amenajări interioare. Executăm garduri. 0745209979. (103361)
• Transport marfă, 1,5 lei/km. 0748942643, 0764891571. (103373)
• HIDROIZOLAȚII profesionale. Garanție 10 ani. 0748601575. (103421)
• Amenajări, gresie, faianță, zugrăveli, instalații sanitare, electrice. 0748601575. (103423)
• Cabinet înființări SRL, I.I., PFA, ieftin, 3 zile. Tel. 0752904043. (103650)
• TERMOIZOLAȚII, CEL MAI MIC PREȚ. TEL. 0753956797, 0748537106. (103826)
• Construim case la roșu. 0752470557. (103828)
• Executăm amenajări interioare complete la cheie. 0757322242. (103978)
• Cumpăr fier vechi de la domiciliu. 0757081950. (104433)
• Executăm șapă semi- umedă mecanizată, autonivelante, rigips, gletuieli, zugrăveli. 0764068925, 0741072899. (104462)
•INSTALATOR TERMIC și SANITAR: montaje- reparații. Telefon 0758294335. (105040)
• Electrician autorizat execut, repar instalații, dosare „Electrica". 0741114619. (105287)
• ELECTRICIAN AUTORIZAT execuții, reparații, automatizări porți, interfoane. 0726534069. (105288)
• Electrician autorizat execut instalații, reparații, modificări. 0755503261. (105289)
• Transport marfă, mutări, autoutilitară 3,5 t. Tel. 0758641767. (105623)

Persoană Fizică Autorizată ține EVIDENȚE CONTABILE COMPLETE
Relații la telefon 0755864489, după ora 10,00.

• Prestări Servicii • Prestări Servicii • Prestări Servicii •

CERTIFICATELE DE CALIFICARE STENTOR
Autorizate de Ministerul Muncii și Învățământului.
Recunoscute național și internațional.
Ai experiență în una din meseriile?
- asfaltator
- confecționer tâmplărie aluminiu și mase plastice
- dulgher, tâmplar, parchetar
- fierar betonist
- instalator apă-canal
- instalator instalații tehnico-sanitare și de gaze
- mașinist la mașini pentru terasamente (mecanic utilaj)
- montator pereți și tavane ghips carton
- zidar, pietrar, tencuitor
- zugrav, ipsosar, tapetar, vopsitor
- gestionar
- lucrător în comerț

PLATA ÎN RATE
Sună la 0236.46.61.83 sau 0724.28.95.40 !
În numai 5 zile poți avea un certificat de calificare.

AttoSoft®
Programează succesul!
CASE DE MARCAT
service autorizat, role hârtie, cântare, scanere
softuri gestiune-vânzări, sisteme POS, imprimante fiscale
www.attosoft.ro
Galați, str. Portului nr. 23
Parcul de soft, cam. 011
Tel/fax: 0236 407040
Mobil: 0728 321917
ecrattosoft@yahoo.com

CENTRUL PENTRU FORMARE PROFESIONALĂ SI DEZVOLTARE REGIONALĂ
CFPDR
ULTIMELE LOCURI DISPONIBILE LA CURSURILE
CONTABIL - 2 locuri
BARMAN - 3 locuri
BUCATAR - 2 locuri
ELECTRICIAN INSTALATII ENERGETICE - 4 locuri
INSPECTOR RESURSE UMANE - 23 APRILIE
INSPECTOR SSM - 24 APRILIE
SPECIALIST MANAGEMENTUL DESEURILOR - 25 APRILIE
Sună acum 0735.333.259
te înscrii acum și platești în mai
Super Discount de până la 50%
cursuri de calificare
www.calificare.net
REDUCERI MASIVE DE PRET SI LA PLATA IN RATE
CURSURILE CARE ÎNCEP ÎN PERIOADA URMĂTOARE
LOCURI LIMITATE
OFERTA SPECIALA
SUDOR ELECTRIC
CADRU TEHNIC PSI
INSPECTOR PROTECTIE CIVILA
DESIGNER PAGINI WEB
BRUTAR
COFETAR
OSPATAR - BARMAN
MANICHIURA – PEDICHIURA
STILIST PROTEZIST UNGHII
Tiglina lângă cinematograf VIP; Tel/Fax: 0236 419110 Mobil: 0735 333 259; E-mail: diana.comanescu@cfpdr.eu
Oferta supusă unor termeni și condiții. Detalii pe www.calificare.net

NOU IN GALATI !!!
CITY AD
RECLAMA TA IN MIJLOACELE DE TRANSPORT IN COMUN
WWW.RECLAMA-AUTOBUZ.RO
TEL: 0746 964 298

Academy of Make-up, Nails & Beauty " Giulia"
Cursuri acreditate de CNFPA, Diplome recunoscute în țară și în străinătate.
Seminarii de specialitate pentru avansați în toate domeniile.
Plata în rate!
Cosmetică, Make-up, Stilist protezist unghii gel, Manichiură/pedichiură, Coafor-frizer, Pictură unghii, Masaj, Tratamente Corporale.
Relații: Str. Domnească, nr.58, sala 6. Tel.: 0746.022.371.

• SC execută izolație cu schelă și alpiniști, zidărie balcoane. 0755322914. (105605)
• HIDROIZOLAȚII, calitate, experiență, seriozitate, garanție. 0741211335. (105636)
• Rigips, parchet, lambriuri, OSB. Tel. 0757016799, 0765621078. (105639)
• Construcții, amenajări la cheie, faianță, piatră aparentă, zugrăveli, instalații sanitare- electrice, balcoane, parchet etc. Oferim și cerem seriozitate. 0740260961. (105642)
• REPARAȚII FRIGIDERE, CONGELATOARE, MAȘINI SPĂLAT automate. Domiciliu client, garanție. Calitate garantată. 0741523857, 0236334137. (105655)
• Executăm tencuieli mecanizate cu mașină profesională. 0745495473. (105672)
• Meseriaș particular execut zugrăveli, tencuieli, ieftin, imediat. Tel. 0732245884, 0745671839. (105691)
• SC Bogdanos construim case, zidării, fundații, consolidări, finisaje +confecții metalice, la prețuri avantajoase. Tel. 0745671839, 0732245884. (105692)
• **ELECTRICIAN AUTORIZAT execut, repar, modific instalații. 0746045199. (105723)**

Angajăm modele ptr. videochat cu sau fără experiență:
200 Euro la angajare !
- salariu bilunar;
- condiții excepționale;
- vestimentație;
- asigurăm transport;
- asistență ptr. modelele începătoare.

Telefon: 0755 616 804.

• Angajez muncitoare cu experiență pentru spălătorie auto. 0755178601. (104618)
• **Companie multinațională, aflată în plină dezvoltare, angajează persoane cu studii superioare. Venit minim 1500 lei. Tel. 0754046937. (105052)**
• NEW YORK PUB ANGAJEAZĂ AJUTOR BUCĂTAR, BUCĂTAR CU EXPERIENȚĂ. TEL. 0748062168. (105170)
• Muncitor zootehnist. Ofer cazare și masă. 0748496249. (105234)
• Angajăm contabil cu experiență de minim 3 ani și personal calificat pentru stație peco. CV-urile pe benzinarie_2014@yahoo.com. (105235)
• Angajez barman(iță). Tel. 0741535252. (105247)
• „Vila Tirighina" angajează bucătar cu experiență (vechime și curs calificare). Tel. 0732650841. (105260)
• SC BLACK SEA SUPPLIERS SRL angajează agent vânzări și inginer service. CV-uri la fax 0236465575, email comercial.galati@blackseasuppliers.ro (105269)
• Angajez frizer- frizeriță, în salon. Tel. 0745383685. (105282)
• Service auto angajează vopsitor auto cu experiență și seriozitate.0758776586. (105290)
• Ofer spre închiriere salon înfrumusețare utilat, sau posturi lucru. Tel. 0728460651. (105293)
• Angajez frizeriță și coafeză, salariu atractiv. Tel. 0728460651. (105294)

• ȘCOLARIZĂM AGENȚI DE SECURITATE. RELAȚII 0740030048. (105302)

• Angajez frizer, coafeză, manichiuristă cu experiență. Tel. 0755285306. (105312)
• SC ROMPILOT SA angajează pilot maritim aspirant pe sectorul Radă Sulina-km 175, limita de vârstă 40 de ani. Tel/ fax 0236496662. (105315)

Te-ai săturat de promisiuni nerespectate, ești o fire serioasă și ambițioasă, cunoști limba engleză cel puțin la nivel începător ?
Studio legal, situat central, angajează modele online.
Oferim seriozitate și profesionalism într-un cadru intim și modern.
Salarii atractive, procente 53-71%.
0744.865.541

ENA Galați angajează în condiții foarte avantajoase de salarizare/bonusare
MECANICI
ELECTRICIENI
TINICHIGII
PREGĂTITORI VOPSITORI AUTO
cu experiență.
CV la fax 0236311050, bd. George Coșbuc 176, marketing@enagrup.ro.

• Restaurantul IXELLES angajează ospătărițe și barmani, cu experiență. Telefon 0746103999. (105338)

• SC PRODOMUS SRL angajează tâmplari pal și lucrători în fier forjat. Se cere experiență similară. Telefon 0743162465. (105350)

• Angajez patiser și modelator covrigi. Telefon 0743419753. (105369)
• Angajăm muncitori calificați pentru tâmplărie aluminiu și amenajări interioare. 0236328260. (105385)

• SC ELSACO angajează instalator. CV-urile se pot trimite la adresa: str. Siderurgiștilor nr.24, bl.SD6C sau mail: dragos.guzu@elsaco-brunata.com. Relații la telefon 0236319556. (105413)

• Compania HEINRIG angajează asistent vânzări pentru magazinul TRAVEL FREE SHOP situat în Portul Galați. Cerințe obligatorii: experiența în vânzări (minim 2 ani de zile), studii mdii, limba engleză nivel conversațional. Avem rugămintea să trimiteți CV-urile dumneavoastră pe adresa: hr@heinrig.com (105421)

• Angajăm personal cu experiență spălătorie auto, str. Tecuci nr.137. Telefon 0752104665. (105427)

• Angajez coafeză. 0741160409. (105436)
• DAILY PUB angajează bucătar/ ajutor de bucătar. Telefon 0724689827. (105438)
• SC angajează pentru Șantierul Naval Brăila: LĂCĂTUȘI CONSTRUCȚII NAVE (cititor plan); SUDORI MIG MAG (CO2) și electric, TUBULATORI- cunoscători plan izometric, SUDORI pentru tubulatură navală, POLIZATORI, MAISTRU (inginer) pentru coordonare lucrări tubulatură, cu experiență; INGINER CONSTRUCTOR NAVAL pentru țările nordice, cu experiență în coordonare, bun cunoscător engleză (inclusiv termeni tehnici). CV-urile se trimit pe e-mail: tehnoconstructgl_ru@yahoo.com sau personal pe b-dul G.Coșbuc nr.432 Galati (vis-a-vis de Galmopan). Telefon 0752167972, 0236461751, 0752167964. (105442)

Angajăm modelator covrigi și vânzător. Relații la patiseria din stația de maxi-taxi, Micro 39, ora 18^{00}, zilnic.

• Angajez șofer de taxi cu atestat, GPL, AS. 0744230218. (105466)

• SC Moldovulcan SA, angajează în condițiile legii, buldoexcavatorist și muncitori necalificați. Relații la tel.0236/492102. CV-urile pot fi lasate la sediul firmei din str. Fagului, nr. 6. la sau e-mail: moldovulcan@gmail.com (105500)

• Angajez barmanițe. Telefon 0743616354. (105502)
• SC Nelfiacom Impex SRL angajează pentru punct de lucru situat în com. Vânători (se asigură transport) personal patiserie cu și fără experiență. Tel. 0747057572. (105532)
• Angajez vânzătoare magazin articole copii, Mazepa, lângă Agenția de voiaj. Tel. 0743829225. (105544)
• Angajez șofer profesionist pentru camion, cu atestat. Tel. 0740960230, 0733965386. (105553)
• Angajez șef stație carburant și personal calificat. CV-uri pe: nevadagl@yahoo.com. (105559)
• Angajăm croitorese cu experiență. Tel. 0744639190. (105619)

SC Metaltrade Internațional SRL
angajează ptr. laborator prefabricate:
INGINER CONSTRUCTOR
Responsabilități: încercări de laborator pentru agregate, betoane, fier-beton.
Cerințe:
• absolvent de studii superioare profil construcții civile ind. și agricole sau hidrotehnice, materiale de construcții, drumuri și poduri;
• cunoștințe pe calculator.
Vă rugăm trimiteți CV-ul dvs. până la data de 28.04.2014 e-mail neta.calenic@portbazinulnou.ro; fax 0236/449997 sau la sediul societății – str. Basarabiei nr. 1(în incinta Port Bazinul Nou). Candidații selectați vor fi invitați la interviu.

• Societatea Comercială ELECTROMONTAJ București, str. Candiano Popescu nr.1, sector 4, angajează pentru lucrările de montaj LEA 400 kv în Emiratele Arabe Unite, personal specializat în meseriile: electricieni montare și reparare linii electrice aeriene (cod COR 741304) și lăcătuși (cod COR 721410- 411), foști angajați ai sucursalelor SC ELECTROMONTAJ SA București. Condiții de angajare: depunerea unui CV și cerere angajare la email: electromontajgl@yahoo.com, sucursala din Galați (0726750988); apt din punct de vedere medical (declarație pe propria răspundere) pentru execuția lucrărilor (la sol și la înălțime 70- 90m) în condițiile de climă cu temparaturi ridicate. (105505)
• 80´S Coffee Time angajează personal cafenea. CV-urile se pot depune la punctul de lucru din Micro 19 (stație Neacșu) sau pe e-mail: scinspirations-rl@yahoo.ro (105560)

Societate comercială angajează vânzătoare magazin alimentar cu experiență. Relații la patiseria din stația de maxi-taxi, Micro 39, ora 18^{00}, zilnic.

• SC angajează vânzătoare. CV-urile se depun la magazinele Walkin din Țiglina și din Micro 18 (vizavi de Parma). (105579)
• Angajăm vânzător/ manipulant marfă, cu permis de conducere. CV-urile se depun la magazinele WALKIN din Țiglina și vizavi de Parma. (105580)
• Leadtech Construct angajează montator plăci ceramice (faianțar). Telefon 0755675999. CV-uri la adresa: leadtech.romania@gmail.com (105591)

• Angajăm șoferi MAXI TAXI, preferabil pensionari. 0747.205.205. (105596)

• CHRISTIAN COMPANY angajează șoferi autofunerare, nefumători, preferabil pensionari. 0740.022.822. (105597)

• Angajez vânzătoare cu recomandare de la vechiul loc de muncă. Rog seriozitate. 0752428939. (105611)
• SC angajează lăcătuși și sudori confecții metalice cu experiență. Relații la 0236313172 și la sediu str. Tunelului nr. 95, Bariera Traian spre lacul Brateș. Interviul ora 13,30. (105612)
• **Angajăm bucătar, pizzar, barman și femeie de serviciu. 0236416722. (105616)**

Restaurant Micro 39 angajează urgent studentă pentru activitatea de OSPATAR
Relații la telefon 0755864489.

• Radiologie dentară angajează asistent medical. 0744830542. (105617)
• Sala de joacă „Clubul lui Dodo" angajează personal. Interviul va avea loc joi, 24.04.2014, începând cu orele 10.00, la sediul aflat în complex „Ultimul Leu". (105618)
• SC angajează mecanic utilaj (buldoexcavator, autogreder), zidari, dulgheri, finisori. Tel. 0749231712. (105645)

• CCSE SRL angajeaza: consilier juridic specialist in achizitii publice, expert contabil si manager financiar(experienta pe proiecte din fonduri europene constiutuie un avantaj). Cei interesati vor trimite CV-uri pe adresa de mail secretariat@cursuriccse.ro. (105647)

• Restaurant-pizzerie angajează barmani și pizzari. Telefon 0748226460. (105648)

Angajăm ȘOFER
CV la email pazaguard11@yahoo.com

• Societate comercială angajează instalator apă canal, fierar betonist. CV la fax 0336401071 sau email: resurseumane@reevriver.ro (105649)

• **SC BBQ House angajează personal fast-food. Tel. 0745627888, 0748711990. (105650)**

• Angajăm barman- ospătar și bucătar. Telefon 0745347625. (105651)
• Angajez vânzătoare cu experiență tarabă legume- fructe, Piața Centrală. Rog seriozitate. 0756638324. (105652)

Firmă britanică angajăm URGENT:
REPREZENTANTE VÂNZĂRI *NUMAI* cu experiență în domeniul ASIGURĂRI sau sistem MLM gen AMWAY.
Pachet salariu atractiv.
Persoanele interesate pot trimite cv la: office@bannesto.co.uk.

Full House angajează PIZZARI LUCRĂTORI în BUCĂTĂRIE
Relații la telefon 0236.321.101.

• Angajăm agenți de securitate. Relații la telefon 0740030048. (105653)
• Bingo Europa angajează ospătărițe. Selecția azi, ora 12, la sediu. (105654)
• **Angajez vânzătoare rochii mireasă. Relații la telefon 0741113686, după orele 10.00. (105656)**
• Angajăm ajutor bucătar. Relații 0752209862. (105661)
• Angajez vânzătoare magazin alimentar în Piața din Calea Prutului. Telefon 0758628329. (105663)
• Angajez vânzătoare chioșc. Relații tel. 0743498289. (105666)
• Angajăm vânzătoare cu atestat (școală vânzător, curs de igienă) și cunoștințe contabilitate primară. Relații la telefon 0769241930, de preferat cu domiciliul în zona Țig.III- Flora- Ultimul Leu- M.17. (105669)
• Angajez șofer profesionist pentru TIR. Tel. 0743202122. (105671)
• Angajez cameristă pentru litoral. Asigur cazare. Tel. 0753030983, 0763710594. (105674)
• Angajăm vânzătoare jucării în cadrul Shopping City Mall Galați. CV la: galati2@jungla-copiilor.ro. Tel. 0742515329. (105675)
• Angajez vânzătoare preparate carne. Tel. 0748395971. (105680)

• Restaurant angajează ajutor de bucătar și femeie de spălat vase. 0728281564. (105683)

• Angajez vânzătoare chioșc zona Micro 13. 0746949967. (105684)
• Angajez ucenic instalații sanitare și termice. Tel. 0723182765. (105686)
• Doresc bonă. Tel. 0746642494. (105687)
• Angajăm barman, ospătar, bucătar cu experiență. CV-uri +foto la dedetrans@yahoo.com Tel. 0336401203. (105689)
• Angajez numai muncitori cu experiență pentru meseriile: dulgher, sudor, zidari, amenajări int. și ext. 0755354988. (105690)
• Spălătoria CRISTAL FULL angajează spălătorese auto, salariu 700 lei net, plus bonuri bonus. 0753223322. (105694)
• SC angajează pizzar și vânzătoare pescărie, cu experiență. Telefon 0734.225.006. (105695)
• Total Construct angajează vânzător pentru magazin specializat cu materiale tehnico -sanitare, instalații centrale termice. 0755776849. (105697)
• Angajez cocător, modelator pâine și șofer cu experiență în distribuție pâine. Tel. 0751490542. (105698)
• Angajez urgent barmaniță cu sau fără experiență, Centru, bar Boema. Tel. 0741603030. (105700)

• SC angajează lăcătuși confecții metalice și sudori MIG-MAG. Salarii atractive. Telefon 0749878113. (105701)

• SC angajează muncitori construcții metalice. Telefon 0755041251. (105702)

• Departamentul de pază Alfa angajează agenți de securitate. Relații la telefon 0236.323.778. (105705)
• 365 Caffee Studio angajează ajutor de bucătar, barman și ospătari cu experiență. 0746168242. (105710)
• Union Jack Pub angajează personal cu experiență (bucătari, barmani, ospătari). Relații telefon 0746168242, între orele 10,00-16,00. (105711)
• Angajez pizzar. Relații la telefon 0746168242 între orele 10,00-16,00. (105712)
• Angajez operatoare jocuri electronice, cu experiență. Tel. 0755529268. (105713)
• Angajez consilier vânzări magazin piese auto, doar cu experiență în vânzări piese auto. 0745994911. (105715)
• Angajăm ospătăriță cu minimă experiență. Salariu atractiv. 0755336445. (105718)
• Angajez șofer profesionist B,C,E, cu experiență pe comunitatea europeană, cunoscător limba engleză. 0756984200. (105719)
• SC ANGAJEAZA MUNCITORI CALIFICATI PT ATELIER TAMPLARIE AL SI PVC CU MIN 2 ANI EXP. CV PE ADRESA REHAUGALATIYAHOO.COM. (105728)
• OPTIMUS HOMESTORE ANGAJEAZA CONSILIERI VANZARI, MONTATORI MOBILA CU PERMIS CAT B. CV PE ADRESA GALATI@OPTIMUS-HOMESTORE.RO (105732)
• ANGAJAM MUNCITORI NECALIFICATI PENTRU OPERATIUNI CU DESEURI. ASTEPTAM CV-URILE D-VOASTRA LA OFFICE@GLOBAL-ECOCENTER.RO (105733)
• ANGAJAM SOFER ADR. ASTEPTAM CV-URILE D-VOASTRA LA OFFICE@GLOBAL-ECOCENTER.RO (105737)
• VARIOUS BRANDS ANGAJEAZA VANZATOARE CU EXPERIENTA IN DOMENIUL ARTICOLELOR SPORT PENTRU MAGAZINUL DIN MICRO 19. TRIMITETI CV FOTO LA JOBS@VARIOUS-BRANDS.RO (105738)

Nou-născuți pe 22 aprilie 2014
NASTAS DORIN
STANCU ALEXANDRU PETRE
SOROCOLETE MARIO CONSTANTIN
ION EVELIN FLORENTINA
AIOANEI BIANCA MARIA
POPA NICOLETA BIANCA
DOBREA ALEXANDRA GIANINA
HAGIU MARIO GABRIEL
STAMATE MAYA GABRIELA

SECURITY W.B.C.
Selecționează pentru funcția de
AGENT DE SECURITATE
în condițiile Legii nr. 333/2003.
Facilități la angajare:
- salarizare atractivă + tichete (bonuri) de masă;
- fișă medicală și echipament gratuite;
- curs de formare profesională **"Agent de securitate"** - gratuit.

*Relații suplimentare: **luni-vineri** între orele 08:00 - 17:00 la numărul de telefon **0236.322.200** sau la sediul din strada Ing. Anghel Saligny, nr. 4 (Castel WBC).*

• Angajez persoană pentru îngrijire bătrână, deplasabilă, pe termen lung, cu posibilitatea de a locui intern. Telefon 0742769775, numai după ora 15.00. (105740)
• Muncitor zootehnist. Ofer cazare și masă. 0748496249. (105742)
• Angajez personal spălătorie auto. Telefon 0753806728. (105744)

Vânzări Auto

• Înmatriculări, asigurări Bulgaria. 0731044796. (104867)

• Vând Renault Scenic 2006. Tel. 0740960230. (105554)

Cumpărări Auto

• Cumpăr autoturisme orice tip, 2004-2012. RADIERE. 0742597315. (99568)
• Cumpăr Dacii Nova, Super Nova, Solenza, Logan avariate pentru dezmembrat. 0744108878. (103575)
• Cumpăr auto după 2003. Asigur radiere. 0745208845. (105372)

Licitații

• Directia Silvica Galati, cu sediul in Galati, str. Stiintei nr. 95, telefon 0236/412517, fax 0236/460256, organizeaza licitatie publica deschisa,cu prezentarea ofertei scrise in plic inchis si sigilat, pentru vanzare de material lemnos fasonat din cadrul Ocolului Silvic Hanu Conachi si Ocolului Silvic Grivita, astfel: I. Bustean pentru gater • Artar american- 6 mc; • Cires – 38 mc; • Frasin- 3 mc; • Gorun- 89 mc; • Nuc- 4 mc; • Plop- 1304mc; • Salcie- 222mc; • Salcam- 42 mc; • Stejar- 29 mc; • Tei- 5 mc; • Visin turcesc- 3 mc. II. Lemn rotund si despicat pentru celuloza • Plop- 1320 mc; • Salcie -354 mc. III. Cherestea tivita rasinoase (din confiscari)- 2,7 mc. Informatii suplimentare se gasesc in caietul de sarcini care poate fi procurat de la sediul unitatii sau poate fi solicitat pe adresa de e-mail office@galati.rosilva.ro si productie@galati.rosilva.ro. Pentru admiterea la licitatie, Directia Silvica Galati organizeaza ,la sediu acesteia, o sedinta de preselectie in data de 29.04.2014, ora 14.00. Documentele de preselectie ale persoanelor juridice, intocmite in conformitate cu Ordinul MMP 1898/2010, se pot depune in data 29.04.2014, intre orele 08.30 si 12.30. Licitatia va avea loc in data de 05.05.2014 , orele 12.00, la sediul unitatii din Galati, strada Stiintei nr.95. Persoanele juridice admise pentru participarea la licitație, vor constitui garanția de contractare prin instrumente bancare legale decontabile până la data licitației sau numerar la casieria Direcției Silvice Galati în limita plafoanelor prevăzute de legislația în vigoare. Pentru loturile neadjudecate in cadrul acestei licitatii de masa lemnoasa fasonata, se organizeaza in ziua licitatiei la sediul Directiei Silvice Galati, sedinta de negociere directa in conformitate cu OM 1898/2010. La sedintele de negociere pot participa doar persoanele juridice admise la preselectia din data de 29.04.2014. (105634)

Oferte de Serviciu

SINGURUL STUDIO DE VIDEOCHAT ADMINISTRAT DE PERSONAL FEMININ ANGAJEAZĂ MODELE MINIM 18 ANI
Bonus 100 euro în funcție de performanțe
CUNOSTINTE LB. ENGLEZA
Alătură-te echipei noastre!
0757 804 933

Hotcamstudio angajează Modele Videochat
Comisioane până la 65%
Training
Ședințe foto profesioniste GRATUITE
Colectiv feminin
Camere individuale
Confidențialitate
Cerințe:
- fire plăcută și comunicativă;
- limba engleză;
- minim 18 ani.
www.hotcamstudio.ro
Telefon 0754.954.809
It's all about Knowledge and Innovation!

• Angajăm fete și băieți videochat. Cunoștințe limba engleză, aspect fizic plăcut. Seriozitate. 0757422577. (102601)

• NIGHT CLUB angajează dansatoare cu și fără experiență. 0746454021. (102796)

• Închiriez scaun COAFOR- FRIZERIE. Telefon 0740177725. (103457)
• Reprezentant vânzări produse cosmetice AVON. Relații telefon 0751318301. (104139)
• **Vânzătoare magazin alimentar, cu experiență. Telefon 0756494812. (104159)**
• SC angajează sudori, lăcătuși, maistru, hidroizolatori, montatori termopane. Relații la telefon 0736096249. (104438)
• SC Nelmar Euronav SRL angajează tubulatori navali pentru lucru la Tulcea. 0742567261, 0749994789. (104523)
• Angajez muncitori cu experiență pentru vulcanizare auto. 0755178601. (104617)

Școlarizăm AGENȚI SECURITATE
Tel. 0236.471.740.

MICA PUBLICITATE ÎN VIAȚA LIBERĂ CU PLATA **PRIN SMS!**

Tarif comandă: 3.0 Euro+TVA

Număr UNIC de telefon Orange, Vodafone și Cosmote: **1442**

Pentru recepționarea corectă a mesajelor vă rugăm NU FOLOSIȚI DIACRITICELE (ex: ş, ţ, ă, î, â)!

SMS-ul se scrie astfel:

Indicativ oraş	Spaţiu	Indicativ rubrică	Spaţiu	Text mesaj
GL		vezi lista rubricilor şi indicativelor acestora		154 caractere

Exemplu de anunţ trimis prin SMS:
GL *05 Angajam vanzatoare cu experienta pentru magazin alimentar. 0722xxxxxx.*
Un mesaj poate avea maxim 154 de caractere (inclusiv spaţiile libere).

PUBLICITATE

Miercuri, 23 Aprilie 2014

Lista rubricilor disponibile pentru acest serviciu şi indicativele de rubrici:

01 - Prestări servicii;
02 - Pierderi; 03 - Schimburi;
04 - Cereri de serviciu;
05 - Oferte de serviciu;
Vânzări
06 - terenuri; 07 - garsoniere;
08 - 1 cam.; 09 - 2 cam.;
10 - 3 cam.; 11 - 4-5 cam.;
12 - case ; 13 - spaţii com.;
14 - electr.- electronice ;
15 - auto ; 16 - diverse;
Cumpărări
17 - terenuri; 18 - garsoniere;
19 - 1 cam.; 20 - 2 cam.;
21 - 3 cam.; 22 - 4-5 cam.;
23 - case ; 24 - spaţii com.;
25 - electr.- electronice ;
26 - auto ; 27 - diverse;
Închiriere oferte
28 - ap.; 29 - spaţii com.;
Închiriere cereri
30 - ap.

Atenţie la introducerea indicativului de rubrică! Dacă o rubrică nu are indicativ, înseamnă că nu o puteţi apela prin acest serviciu. Nu introduceţi deliberat indicativul altei rubrici. Dacă mesajul nu corespunde rubricii respective, acesta nu va fi publicat. Textul publicat va fi identic cu cel scris în mesaj. Nu se adaugă automat numărul de mobil de pe care a fost trimis mesajul. Acesta trebuie completat de d-voastră. **1 SMS trimis = 1 apariţie publicată în Viaţa Liberă.** Nu trimiteţi acelaşi mesaj de mai multe ori într-o zi în speranţa că va fi publicat în zile consecutive. Programul utilizat nu poate face acest lucru. **Mesajele care nu corespund regulilor enumerate nu vor fi publicate!** SMS-urile trimise în cursul zilei până la ora 15,00 vor fi publicate în ziua următoare.SMS-urile transmise după ora 15,00 vor fi publicate peste 2 zile.

Sesizări la telefon: 021.3196098

Atenţie! Pentru mare publicitate contactaţi DEPARTAMENTUL PUBLICITATE:
Galaţi, str. Domnească nr. 68, tel: 0236 460719 e-mail: pub@viata-libera.ro, www.viata-libera.ro

VREŢI SĂ VĂ FACEŢI RECLAMĂ? SUNAŢI LA Tel. 0236460 719, Fax 0236460 875

Adunări Generale

• Presedintele "YACHT CLUB REGAL ROMAN" –Filiala Galati, CUI 21596535, convoaca pentru data de 24.04.2014 ora 18.00 la sediul Asociatiei situat in Galati, str. Brailei nr.193, bl. I1, parter, Adunarea Generala Ordinara a Asociatiei. Adunarea Generala Ordinara a Asociatiei va avea urmatoarea ordine de zi. 1. Se aproba Darea de seama a Consiliului Director pe anul 2013; 2. Se aproba bilantul pe anul 2013, Raportul de Gestiune si Raportul Comisiei de Cenzori; 3. Se aproba Bugetul de Venituri si Cheltuieli pe anul 2014; 4. Diverse Daca nu se intrunesc conditiile legale pentru prima A.G.O.A., a doua Adunare A.G.O.A. va avea loc in data de 25.04.2014, ora 18.00 in aceeasi locatie. (105739)

Decese

SERVICII FUNERARE NON-STOP
SICRIE DE LA 130 LEI
CONSTATĂRI DECES - ÎMBĂLSĂMĂRI
CAPAC FRIGORIFIC
TRANSPORT FUNERAR GRATUIT
Reducere pentru pensionari
Întocmim dosare pentru Casa de Pensii
MAGAZIN: Micro 19, str. Stadionului, bloc M3, parter (în spatele Spitalului Judeţean-Bloc Turn)
0743 762625, 0743 709847

SERVICII FUNERARE
Preţuri mici, îmbălsămări, transport urban-interurban, AC
MARI REDUCERI
NON STOP
Ţiglina II, str. Constructorilor vizavi Poliţia Judeţeană,
0724 599 840

• Asistentul principal Tofan, autorizat pentru ÎMBĂLSĂMĂRI, răspunde solicitărilor prin 0744477943. (103020)

• Suntem alături de colega noastră Daniela Donose în aceste clipe de suferinţă provocată de pierderea mamei. Dumnezeu să o odihnească în pace. Sincere condoleanţe. Colectivul Spitalului Orăşenesc Tg. Bujor (105662)

• La plecarea mamei sale în lumea umbrelor, încercăm să alinăm durerea prietenei noastre înv. Emilia Rotaru. Fam. Bocu Constantin, Chiscoci Gheorghe, Onofrei Valeriu. (105678)

• Cu durere şi întristare anunţăm trecerea în nefiinţă a bunului nostru soţ, socru şi bunic COMAN VICTOR. Dumnezeu să-l odihnească! Trupul neînsufleţit este depus la Capela Cimitirului „Sf. Lazăr". Slujba de înmormântare va avea loc joi, 24 aprilie 2014, ora 14.00, la Biserica „Trei Brâncoveni". Nu te vom uita niciodată. Nelu, Andreea şi Cezar. Regrete eterne, Munteanu Aneta. (105721)

Comemorări

• Tristeţea şi durerea sunt la fel de apăsătoare şi chiar dacă se împlinesc 7 ani de când nu mai eşti cu noi, timpul nu poate şterge amintirea sufletului tău bun şi curat, precum şi dragostea ta pentru noi, dragul nostru soţ şi tată ION GHEORGHE. Pierderea ta ne-a golit sufletele, ne-a făcut să ne simţim singuri şi neajutoraţi, dar tu de acolo de sus ne-ai dat puterea să mergem mai departe ca să-ţi putem aprinde o lumânare şi să-ţi păstrăm amintirea vie pe mai departe. Îi cerem lui Dumnezeu iertare şi binecuvântare pentru tine. Soţia şi copiii. (105111)

• Au trecut 14 ani de când ai plecat în lumea dreptilor. În loc să-ţi spunem „La mulţi ani" ROMAN GHEORGHE, îţi spunem Dumnezeu să te odihnească în pace! Soţia, copiii şi nepoţii. (105414)

Mica Publicitate

CHRISTIAN COMPANY
SICRIE de la **120 lei**
POMENI de la **20 lei**
GRATUIT Casa Mortuara Transport Funerar
0747.205.205 - 0745.781.785
www.christiancompany.ro

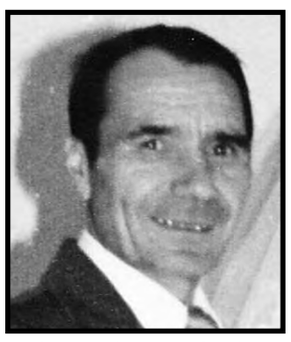

• De „Sf. Gheorghe" ţi-am fi serbat ziua, dar soarta cruntă te-a luat de lângă noi şi plângem amintirea ta. Dumnezeu să te aibă în pază şi să ai lumină veşnică, DINICUŢĂ GHEORGHE (GIORGICĂ). Familia. (105482)

• GHEORGHE GICU ROGOZ, azi e ziua ta, senină ca tine. În loc să-ţi spun „La mulţi ani!", îţi spun „Dumnezeu să-ţi lumineze calea!". Din comori ce ai strâns pe acest pământ, 85 ani, iată ce e al tău: un tăcut mormânt. Eu cât voi trăi îţi voi aşterne florile timpului stropite cu lacrimi pe tristul tău mormânt. Soţia. (105486)

• Azi, la ziua ta onomastică, retrăim clipele dureroase de acum şase luni când ai plecat la cele veşnice. Dumnezeu să te aibă în pază, bunul nostru părinte şi bunic GHEORGHE ROGOZ! Familia Filote. (105487)

• Un gând bun, o lacrimă şi o floare azi de ziua ta, GHEORGHE ROGOZ. Amintim celor care te-au cunoscut că timpul a aşternut şase luni pe tristul tău mormânt. Familia Leopa. (105488)

• Astăzi se împlinesc 11 ani de când dragul nostru frate, GHEORGHE, ne-a părăsit pentru totdeauna. Nu-l vom uita niciodată. Fratele Mitică, sora Tudorița, cumnata Mândița, nepoatele Nuţica, Dana, Geta, Paula, Fănica, Ani, Aurelia şi nepoţeii. (105489)

• Pios omagiu, adâncă recunoştinţă şi aducere aminte la trecerea celor 20 ani de la plecarea dintre noi a dragului nostru DRĂGHIA GICU GHEORGHE. Lacrimile şi dorul de tine vor păstra o veşnică amintire. Dumnezeu să te odihnească în pace! Familia. (105491)

• Când se stinge o flacără o aprinzi din nou, dar când se stinge o viaţă, o plângi mereu. Au trecut doi ani de când de ziua marelui mucenic Gheorghe, spunem „Dumnezeu să te ierte, GIGI!". Te vom plânge şi pomeni în veci. Soţia, copiii şi nepoţii. (105492)

• Sfântul Gheorghe a rămas pentru noi ca o zi sfântă în amintirea celui care a fost MITROFAN GHEORGHE. Dumnezeu să-l ierte! Familia. (105526)
• Cuvintele sunt prea puţine şi fără esenţă pentru a ne putea cuprinde nemărginita durere la trecerea în lumea celor drepţi a dragului şi iubitului nostru tată şi tataie GHEORGHE FOTEA. Lumina ochilor tăi, dragostea, bunătatea şi căldura cu care ne primeai şi ne îmbrăţişai mereu, le vom păstra vii în inimile noastre şi ne vor călăuzi paşii în viaţă acum mai singuri fără tine. Dumnezeu să te odihnească în pace! Copiii şi nepoţii. (105548)
• Privirea ta blândă şi dragostea cu care ne-ai alinat, vor rămâne mereu o rază de lumină în sufletul nostru. Am fost neputincioşi în faţa morţii care te-a răpus, scumpa noastră mamă şi bunică GHIMPU ECATERINA. Cu inimile împietrite de durere şi ochii plini de lacrimi îţi mulţumim pentru tot ce ai făcut pentru noi. Dumnezeu să te odihnească în pace! Copiii şi nepoţii. (105549)

• Ai rămas o amintire pentru cei care te-au cunoscut, o mare durere în suflet pentru cei care te-au pierdut. Nu te vom uita niciodată, MEAUNĂ GHEORGHE, şi de ziua numelui nu putem spune „La mulţi ani!" ci „Dumnezeu să te aibă în grijă!". Cu durere soţia, fiul, nora şi nepoţica. (105573)

• Se împlinesc 29 de ani de când a murit fiul nostru, GICU CONSTANTINESCU. Dumnezeu să-l odihnească. Familia. (105574)

• S-au scurs trei ani de când ne-ai părăsit, SOROCOLEŢ GHEORGHE. Nu te vom uita niciodată. De ziua numelui trebuia să-ţi spunem „La mulţi ani!", acum îţi vom spune „Dumnezeu să te ierte!". Vei rămâne veşnic în sufletele noastre. Copiii, nepoţii, nora şi ginerele. (105581)

• Au trecut 7 ani de lacrimi şi dor de când a plecat dintre noi ALDESCU CORNELIA. Nu te vom uita niciodată. Soţul şi copiii. (105584)

• În această sfântă zi, toate florile primăverii şi o clipă de aducere aminte pentru părinţii şi bunicii noştri, lt. col. (rz) GHEORGHE VOROBCHIEVICI şi soţia GEORGETA. Odihnă veşnică! Copiii şi nepoţii. (105589)
• De 4 ani aşteptăm în zadar să sărbătorim împreună ziua onomastică a iubitului nostru ADAM GHEORGHE. Nu putem decât să-l pomenim atât cât vom fi în viaţă. Dumnezeu să-l odihnească în pace! Familia. (105593)

• Trecerea timpului nu aduce uitare, ci adâncişte durerea din sufletele noastre, acum la „aniversarea zilei de naştere şi a numelui", un pios omagiu celui care a fost soţ şi tată, ing. dr. GHEORGHE TUDOR. Dumnezeu să-i dea odihnă veşnică. Dorina şi Irina. (105595)

• Astăzi 23 aprilie, am fi dorit să-ţi spunem „La mulţi ani" de ziua numelui, însă boala nemiloasă te-a răpit prea devreme dintre noi, iar pe 26 aprilie se împlineşte un an şi două luni de când bunul Dumnezeu te-a luat în împărăţia cerului, dragul nostru soţ, tată şi bunic FĂTU GHEORGHE. Nu te vom uita niciodată! (105600)

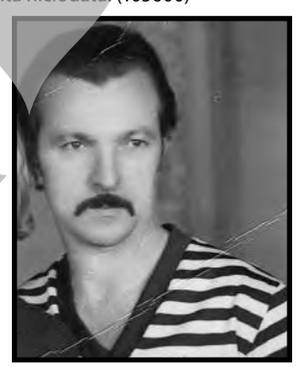

• Astăzi, de ziua numelui, cu durere în suflete îi spunem Dumnezeu să te aibă în pace şi să-ţi aducă odihna veşnică, celui care a fost soţ, tată şi bunic RÎNCIOG GHEORGHE. Vei rămâne veşnic în inimile noastre. Soţia, copiii şi nepoţii. (105604)

• E ziua ta... E ziua cea mai tristă a zilelor mele, plină de doruri şi lacrimi grele. Durerea se-ntinde în casa pustie, ne plângem durerea şi nimeni nu ştie. Cu inima plină de visuri deşarte te aşteptăm mereu... în noapte... departe... AMALIA GEORGIANA TURCU- 20 ani. Părinţii. (105613)
• O rugăciune, o floare şi odihnă veşnică celui care a fost FILOTE GHEORGHE. Dumnezeu să te odihnească în pace! Soţia şi copiii. (105620)

• Astăzi se împlinesc 2 ani de când ai plecat dintre noi. Ziua de „Sf. Gheorghe" va rămâne veşnic o amintire tristă în sufletele noastre pentru că ai fost cea mai bună mamă, soţie, soacră şi bunică GROSU MARIA. (105629)

• Triste sărbători fără tine. Casa e goală, nu mai e veselia de altădată când în zi de Sf. Gheorghe, casa era plină de prieteni şi sărbătoream. Astăzi venim la mormânt şi ne rugăm, îţi aprindem lumânări şi te plângem GEORGICĂ ILIE. Te vom iubi mereu şi îţi vom cinsti memoria. Rodica soţie, Georgiana fiică, ginerele Adi şi nepoţica Antonia Elena. (105630)

• Astăzi GHEORGHE CAŞU, în ziua de 23 aprilie, ar fi sărbătorit ziua onomastică. Acum în loc de „La mulţi ani" ne rugăm pentru sufletul său bun. Fie-ţi ţărâna uşoară şi memoria binecuvântată. Soţia, copiii şi nepoţii. (105631)

• OPRIŞAN GHEORGHE. GICĂ, întreabă primăvara de tine, ca răspuns nu găsesc decât un mormânt rece şi trist. Când un părinte pleacă, ia cu el o parte din suflet şi nu poate fi înlocuit şi nu se poate vindeca. Astăzi este ziua ta şi nu te pot felicita. Soţia şi copiii. (105632)

• Au trecut doi ani de la decesul dragului nostru naş DECIS COSTICĂ. Pios omagiu şi recunoştinţă. Finii Corneliu, Liliana şi Florentin. (105659)

• Cu multă tristeţe şi durere în suflet, amintim că s-au scurs 40 zile de când ROTARU EUGEN a plecat pe drumul fără întoarcere. Dumnezeu să-l odihnească! Familia. (105664)

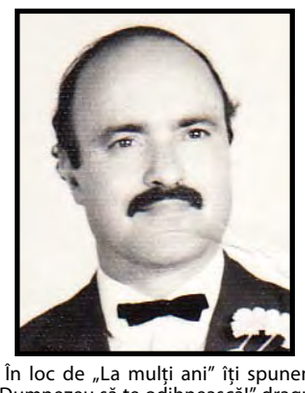

• În loc de „La mulţi ani" îţi spunem „Dumnezeu să te odihnească!" dragul nostru fiu şi frate ALEXANDRU GHEORGHE. Mama, fraţii şi nepoţii. (105665)

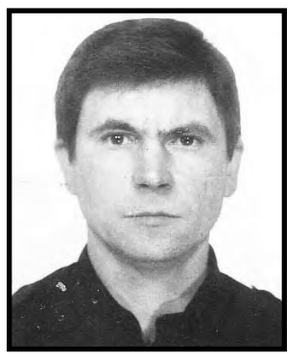

• Cu aceeaşi durere în suflet şi dor nestins anunţăm împlinirea a 6 luni de când a plecat de lângă noi cel mai bun soţ şi tată, FULGER NICUŞOR. Nu te vom uita niciodată. Dumnezeu să-ţi odihnească sufletul în pace şi linişte! Adela şi Mihaela. (105673)

• De la trecerea în nefiinţă s-au împlinit 5 ani, MAROLA DANIEL, născut la 26 iunie, a plecat fulgerător pe 23 aprilie 2009. Familia Borş: Valerică, Tanţa, Andrei, Gabriela. (105682)

Ai firmă? Dacă ai, îţi trebuie **IMAGINE** dar nu la întâmplare.
Viaţa liberă
Dacă vrei să ştii mai multe, caută-ne!

• Flori şi lacrimi pentru distinsa noastră colegă, NECULINA SĂLCEANU, care a plecat prea timpuriu dintre noi. Dumnezeu să-i dea odihnă veşnică şi lumină fără sfârşit. Familiile Toader şi Ştefan. (105709)

• Azi de ziua numelui drag, scumpul nostru soţ, tată şi bunic GIGEL CAZACU în loc de „La mulţi ani", îţi spunem Dumnezeu să te ierte! Lacrimi şi flori îţi aşternem pe tristul mormânt, puiule. Te vom iubi mereu pentru sufletul tău bun şi generos. Soţia Marcela, copiii Paul, Violeta, Marius, Luci şi nepotul Mihnea. (105714)

• Cu lacrimi şi durere şi un gol imens în sufletele noastre, spunem părinţilor noştri GHEORGHE şi CONSTANŢA BUDESCU Dumnezeu să-i odihnească şi să-i aibă în grija Lui! Copiii şi nepoţii. (105722)

Au încetat din viaţă în perioada 18-22 aprilie 2014

CIORTAN TOADER
MOLDOVEANU ELENA
DONICI GEORGETA
PETCU DIONISE
PASCU ZOIŢA
TIMU NECULAI
NIŢU COSTICĂ
UNGUREANU EMANDIA
MURGOCI IOANA
BRĂTESCU MARIA
PERTEA PARASCHIVA
FELEA LENŢA
MIHAIL SMARANDA
CARAMAN VASILE
STOICA ELENA
DOROBĂŢ GHEORGHE
RĂDUCAN ION
BĂLAN GEORGETA
GHEORGHE FLOREA
BUTE PETRACHE
LAZĂR ION
CIOBOTARU IOAN
SCÂNTEIE NATALIA
ANDREI ION
NAIA ELENA
LADAN LEONID
IORDACHE ALEXANDRA
IOAN EUGENIA
LAZĂR VASILE
TOFAN VASILE
PREDA JAN
CREŢU MARIA DORICA
COMAN VICTOR

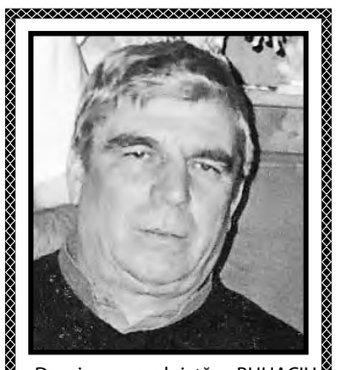

• De ziua numelui tău, BUHACIU GHEORGHE, cu frunţile plecate în faţa mormântului, îţi aducem o floare, o lumânare şi o rugăciune către bunul Dumnezeu să-ţi dea odihnă şi lumină veşnică. Nu te vom uita niciodată. Soţia, fiica şi scumpii tăi nepoţi, Roberto şi Sara. (105743)

POVESTEA UNUI ZIAR

COTIDIANUL care se citeşte este **VIAŢA LIBERĂ**. Acesta este **ZIARUL** care îţi pune la dispoziţie **EVENIMENTUL ZILEI**. El este **CURIERUL** tău, este **JURNALUL** tău.
Este **CRONICA** de **AZI** a faptelor tale, care îţi prezintă acum **ROMÂNIA LIBERĂ** şi îţi acordă **LIBERTATEA** de a spune ce gândeşti. Îţi arată **REALITATEA ROMÂNEASCĂ** aşa cum este ea, prinsă în **CURENTUL** acestor vremuri. Te trezeşte **DIMINEAŢA** şi te însoţeşte toată **ZIUA** numai cu **ADEVĂRUL**. Este un **CAPITAL** de viaţă pe care îl investeşti în tine. Este **GARDIANUL** tău, aproape la bine şi la rău. Nu este un simplu ziar local, ci unul **NAŢIONAL**.

Este ziarul gălăţenilor.

Glume

Vasile **Ghica**

Două blonde la facultate.
- În ce an eşti, tu?
- Păi, în 2014. Dar tu?

- Cum poţi deruta o blondă?
- Punând-o să numere treptele unei scări rulante.

- Orice sistem rigid sfârşeşte prin dictatură.
- Aşa e. Şi orice sistem relaxat se termină prin haos.

23 aprilie 1952
Primul test al bombei cu hidrogen

Primul test al bombei cu hidrogen (bombă termonucleară) în Statele Unite ale Americii a avut loc la data de 23 aprilie 1952, în deşertul din statul Nevada. URSS a făcut primul test cu acest tip de bombă pe 12 august 1953.

V.G.

Cotele apelor Dunării
din 22 aprilie 2014

Cernavodă	211 cm	57 cm	GALAŢI	287 cm	27 cm
Hârşova	252 cm	36 cm	Isaccea	233 cm	18 cm
Brăila	290 cm	28 cm	Tulcea	183 cm	16 cm

www.viata-libera.ro

Viața din cartier

Viaţa HOROSCOP
23 aprilie

Taur
21 aprilie - 21 mai

Aveţi o putere de concentrare deosebită, care vă stimulează în activitatea profesională.

Gemeni
22 mai - 21 iunie

Vă indispune o problemă minoră de sănătate. Nu sunteţi prea sociabil şi preferaţi să fiţi singur.

Rac
22 iunie - 22 iulie

Nu vă recomandăm să călătoriţi şi nici să urmăriţi câştiguri financiare. Sunteţi prea puţin sociabil şi puteţi pierde în afaceri.

Leu
23 iulie - 22 august

Se pare că sunteţi inhibat şi irascibil. Fiţi prudent şi evitaţi cearta cu colegii de serviciu!

Fecioară
23 august - 21 septembrie

Nu aveţi chef să discutaţi cu nimeni şi nici măcar să rezolvaţi problemele care vă privesc în mod direct.

Balanţă
22 septembrie - 22 octombrie

La serviciu, sunteţi bine dispus şi munciţi cu tragere de inimă. Aveţi însă grijă, pentru că sunt colegi care vă sapă!

Scorpion
23 octombrie - 21 noiembrie

Simţiţi nevoia să vorbiţi cu cineva despre problemele sentimentale. Aveţi impresia că sunteţi neglijat.

Săgetător
22 noiembrie - 21 decembrie

S-ar putea să pierdeţi o afacere, din cauza prudenţei exagerate. Nu sunteţi prea sociabil şi riscaţi să vă izolaţi.

Capricorn
22 decembrie - 19 ianuarie

Dimineaţă sunteţi de nerecunoscut şi cei din jur încearcă să vă scoată din starea de apatie în care aţi căzut.

Vărsător
20 ianuarie - 18 februarie

Se pare că vă concentraţi mai greu, din cauza neînţelegerilor cu persoana iubită.

Peşti
19 februarie - 20 martie

Succes în afaceri. Ori încheiaţi un contract, ori vă găsiţi un al doilea serviciu.

Berbec
21 martie - 20 aprilie

Dimineaţă s-ar putea să amânaţi o călătorie în interes de familie, din cauza banilor.

Filme la TV
23 aprilie

Jumper: Oriunde, oricând

(aventuri, SUA, 2008), PRO TV, ora 20,30
Cu: Hayden Christensen, Samuel L. Jackson
Titlu original: Jumper

David Rice (Hayden Christensen) a crezut întotdeauna că este un om foarte obişnuit, până când a descoperit, în urma unei experienţe de viaţă şi de moarte, la vârsta de 17 ani, că deţinea o putere extraordinară. David este un „Jumper", care se poate teleporta de pe străzile din New York la Tokyo, de lângă ruinele Romei pe culmile vârfului Everest. Poate să privească 20 de răsărituri într-o singură noapte, să-şi plimbe iubita în jurul lumii cu o clipire din ochi şi să ia milioane de dolari în doar câteva minute. Şi asta nu e totul!...

Legenda

(acţiune-comedie, Hong Kong, 1993), Naţional TV, ora 20,15
Cu: Jet Li, Lung Khan
Titlu original: The Legend

Societatea secretă Floarea Lotusului Roşu se angajează să-l distrugă pe crudul împărat Manchu şi pe oamenii lui. Unul dintre guvernatorii împăratului este trimis într-o misiune secretă să obţină o listă cu membrii societăţii. Între timp, antrenorul profesionist de kung fu Fong Sai-Yuk se îndrăgosteşte de frumoasa fiică a unui negustor bogat intrat recent în canton. Pentru a deveni un om influent al regiunii, astfel îmbunătăţindu-şi afacerile, tatăl fetei acceptă să o dea de soţie pe fiica lui celui care va câştiga concursul de kung fu.

Agenda culturală

Expoziţii

- **Muzeul de Artă Vizuală** (strada Tecuci nr. 7, la blocul V 3), expoziţia de pictură „Pro Boholţ".

- **Galeriile de Artă**, Sala „Nicolae Mantu"– Expoziţia de pictură „Universul imaginaţiei" – Aurel Manole. Intrarea liberă.

- **Muzeul Judeţean de Istorie – Casa „Cuza Vodă"** - „Patrimoniu muzeal: 1939-2014" şi „Ambient monden românesc – a doua jumătate a secolului al XIX-lea, prima jumătate a secolului al XX-lea". La sediul situat pe **strada Domnească nr. 25** - „Patrimoniu arheologic clasat – Situl Lunca", „Arme albe şi de foc – sec. al XIX-lea, începutul secolului XX", „Exponatul lunii: latagan cu teacă". **Muzeul Casa Colecţiilor** (Farmacia Ţinc) – „Ambient interior gălăţean - sfârşitul secolului al XIX-lea - începutul secolului XX", „Restituiri Makşay", „Smaranda Brăescu - Regina aerului". **Casa Memorială „Costache Negri"** (com. Costache Negri) este temporar închisă. **Casa Memorială „H.P. Bengescu"** (com. Iveşti) – „Personalităţi iveştene" şi „Situri arheologice şi monumente istorice din judeţul Galaţi"; **Casa Rurală „Ioan Avram Dunăreanu"** (com. Suhurlui) – „Ambient tradiţional românesc".

- **Complexul Muzeal de Ştiinţe ale Naturii** „Răsvan Angheluţă"– „EL şi EA în lumea vie", „Universul recifelor de corali", „Primăveri" (pictură), „Simţurile animalelor nocturne", „Pescuit, prohibiţie şi conservarea ihtiodiversităţii". De asemenea, puteţi vedea Grădina Botanică, Acvariul şi Observatorul astronomic.

- În foaierul **Teatrului Muzical „N. Leonard"** - expoziţie de pictură şi grafică, semnată Crenguţa Macarie şi Tudor Şerban.

- **Centrul Cultural „Dunărea de Jos"** – „Dialog", expoziţia de fotografie a membrilor Fotoclubului „Nufărul" din Oradea şi ai Asociaţiei Euro Foto Art.

- **Dunărea Mall**, etajul I, expoziţie de fotografie a membrilor Clubului de Turism şi Ecologie A.T.E „Albatros".

- **Casa de Cultură a Sindicatelor**, etajul 1 – „Frumuseţea artei manuale", expoziţie cu vânzare în scop caritabil.

- **Shore Gallery** (bdul Coşbuc nr. 2, parterul Hotelului Turist) – 18,00, vernisajul expoziţiei de pictură „I'm Turist" (Tiberiu Bleoancă şi Valentin Neacşu)

Biblioteci

- **Biblioteca Judeţeană „V.A.Urechia"** - 9,00 la 20,00.

- **Biblioteca Franceză "Eugène Ionesco"** – închisă până pe 5 mai.

Cristina S.Carp

Program TV

Miercuri
23 aprilie

TVR 1

09:00 Legenda cavalerului rătăcitor şi a frumoasei Rază-de-Lună (s. avent., ep. 15, 16)
10:25 Miracle - Paula Seling şi Ovi
10:30 Dosar România (r)
11:30 Garantat 100% (talk show)
12:20 Opinii fiscale
12:30 Vreau să fiu sănătos
13:00 Opre Roma (emis. mag.)
14:00 Telejurnal (emis. info.)
14:55 Clubul celor care muncesc în România (rep.)
15:00 Teleshopping (promo)
15:30 Convieţuiri (doc.)
16:50 Zeul războiului (dr., ep. 67, 68)
18:10 Europa mea (emis. info.)
18:50 În linia întâi (emis. info.)
19:45 Sport
20:00 Telejurnal (emis. info.)
20:55 Clubul celor care muncesc în România (rep.)
21:00 Dosar România (emis. info.)
22:00 O ţară mai bună
22:30 Biziday (talk show) (live)
23:20 Miracle - Paula Seling şi Ovi
23:30 Drumul spre Brazilia
00:10 Soarele negru

TVR 2

08:00 Concert The Piano Guys (r)
09:00 Documentar 360° - GEO: Lamu - insula cu măgăruşi
10:00 5 minute de istorie
10:10 Mistere şi conspiraţii (r)
11:10 Destine ca-n filme
12:35 Retromobil (r)
13:00 Concertele Festivalului George Enescu
14:00 Magazin UEFA Champions League 2013-2014 (r)
14:30 Cultura minorităţilor (doc.)
15:00 Omul cu chitara (r)
15:50 5 minute de istorie
16:00 Black Harbour (ep. 16)
16:50 Poate nu ştiai
17:00 Televiziunea, dragostea mea
18:00 Telejurnal (emis. info.)
19:00 Documentar 360° - GEO
20:10 De la Dinescu... citire! (talk show) (live)
21:30 Festivalul Naţional de Teatru - Ediţia 2013 (s. doc., ep. 5) - Al cincilea vis - Măria Sa marele Prefăcut!
22:00 Ora de ştiri (emis. info.)
23:00 Împotriva sorţii (ep. 48)

HBO

04:30 Ultima misiune (SUA, dramă)
06:00 Uimitorul Om-Păianjen (SUA, f. fantast.acţ.)
08:15 Furia titanilor (SUA, acţiune)
09:55 Îndrăgostiţi (SUA, com.)
11:30 Sparkle (SUA, dr. muz.)
13:25 Oameni ca noi (SUA, dramă)
15:20 Tom şi Jerry: Robin Hood şi ceata lui (SUA, f. anim.)
16:20 Detectivii de la Second Sight (SUA, com.)
17:45 Tărâmul făgăduinţei (SUA, dramă)
19:35 Jimmy şi Hope (SUA, s. com., sez. 4, ep. 11)
20:00 Ştrumfii 2 - Subtitrat (SUA, f. anim.)
21:45 Love Building (rom., com.)
23:10 Fetele (SUA, s, sez. 3, ep. 8) - Întâmplător
23:45 Băieţi frumoşi (SUA, s. com., ep. 8) - Anapoda
00:15 Urzeala tronurilor (SUA, s, sez. 4, ep. 3)
01:20 Trei tipi duri (SUA, dramă)

PRO TV

04:30 Psihologia minciunii (SUA, s. poliţist, sez. 3, ep. 10) (r)
05:30 La Măruţă (div.) (r)
07:00 Ştirile Pro TV
10:05 Tânăr şi neliniştit (SUA, s. tv, ep. 4704) (r)
11:00 Dovada vie (SUA, dr. bio.)
13:00 Ştirile Pro TV Cu: Diana Enache / Alexandra Stoian
14:00 Tânăr şi neliniştit (SUA, s. tv, ep. 4705)
15:00 Iarna bobocilor (rom., com.) *Vremea
17:00 Ştirile Pro TV Cu: Monica Dascălu
17:30 La Măruţă (div.)
19:00 Ştirile Pro TV Cu: Andreea Esca *Sport *Vremea
20:30 Jumper: Oriunde, oricând (SUA, avent. f)
22:30 Ştirile Pro TV Cu: Amalia Enache şi Cristian Leonte
23:05 Psihologia minciunii (SUA, s. poliţist, sez. 3, ep. 11)
00:00 Dovada vie (SUA, dr. bio.) (r)
02:00 Ştirile Pro TV (r)
03:30 România, te iubesc! (rep.) (r)

Prima TV

07:00 Neam trezit! (ep. 27)
10:30 Cireaşa de pe tort (r)
11:30 Ce gândesc femeile (r)
12:30 Epic Show (div., ep. 6) (r)
14:00 T3ch in 3 (ep. 6) (r)
14:30 Râzi şi câştigi (div., ep. 32) (r)
15:00 Click! (mag. life-style, ep. 31) (r)
16:00 Trăsniţii (s. com., sez. 22, ep. 32) (r)
16:30 Ce gândesc femeile (talk show, ep. 32)
17:00 Cireaşa de pe tort (gastro-reality, ep. 33)
18:00 Ştirile Prima TV (emis. info.)
19:30 Râzi şi câştigi (emis. de div., ep. 33)
20:00 Trăsniţii (s. com., sez. 22, ep. 33)
20:30 Cronica cârcotaşilor (div., sez. 29, ep. 7)
22:30 Click! (mag. life-style, ep. 32)
23:30 Cireaşa de pe tort (gastro-reality, ep. 33) (r)
00:30 Trăsniţii (s. com., sez. 22, ep. 33) (r)
01:00 Râzi şi câştigi (emis. de div., ep. 33) (r)
01:30 Cronica cârcotaşilor (div., sez. 29,

Antena 1

04:00 Acces direct (talk show) (r)
06:00 Observator (emis. info.) (live) Cu: Olivia Păunescu şi Vali Butnaru
08:00 'Neatza cu Răzvan şi Dani (div.) (live)
10:50 În gura presei (emis. info.) Cu: Mircea Badea
11:40 Teleshopping (promo)
12:00 Mireasă pentru fiul meu (reality show) (live) - Sez. 3
13:00 Observator (emis. info.)
14:00 Mireasă pentru fiul meu (reality show) (live) - Sez. 3
16:00 Observator (emis. info.) (live) Cu: Mihaela Călin
17:00 Acces direct (talk show)
19:00 Observator (emis. info.) Cu: Andreea Berecleanu
20:00 Observator special (emis. info.) (live)
20:30 Serviciul Român de Comedie: Happy Show (div.)
22:00 Mr. Bean (engl., s. com.)
22:30 Un show păcătos (div.) (live)
23:00 Un show păcătos (div.) (live)
01:00 Observator (emis. info.) (r)
02:00 Titanic (sua-can., dr. romantic.) Ultima parte
03:30 Observator special (emis. info.)

Acasă TV

04:15 Poveştiri de noapte (div.) (r)
05:15 Doamne de poveste (rep., col., a-n) (r)
06:15 Intrigi şi seducţie (tur., s. tv)
07:15 Abisul pasiunii (mex., s. dr.)
08:15 Poveştiri adevărate (r)
09:45 Chemarea inimii (s. rom.) (r)
11:15 Cununa de lacrimi (mex., s. dr.) (r)
12:15 Santa Diabla (s. poliţist) (r)
13:30 Doamne de poveste (rep., col., a-n) (r)
14:30 Intrigi şi seducţie (tur., s. tv)
15:30 Abisul pasiunii (mex., s. dr.)
16:30 Poveştiri adevărate (r)
17:30 Chemarea inimii (SUA, s. rom.)
18:30 Cununa de lacrimi (s. dr.)
19:30 Santa Diabla (s. poliţist)
20:30 Regina (rom., s)
22:30 Poveştiri de noapte (div.)
23:00 Cancan.ro (emis. de div.)
23:30 Engaged and Underaged (SUA, s. reality show)
00:00 Poveştiri adevărate (r)
02:45 Poveştiri de noapte (div.) (r)
03:15 Cancan.ro (emis. de div.) (r)
03:45 Engaged and Underaged (SUA, s. reality show) (r)

KANAL D

04:15 Teo Show (div.) (r)
06:00 Poveste de familie (tur., dramă)
08:00 Campionul (isr., dr. romantic., col., a-n)
08:30 Vacanţă şi terapie (reality show) (r)
09:30 Teleshopping (promo)
10:00 Draga mea prietenă (div.)
12:30 Ştirile Kanal D (emis. info.)
13:15 Te vreau lângă mine (reality show) Ediţie specială. Viorica de la Clejani
15:00 Teleshopping (promo)
15:45 Vacanţă şi terapie (reality show)
16:45 Teo Show (div.)
18:45 Ştirea zilei (emis. info.)
19:00 Ştirile Kanal D (emis. info.)
20:00 Deschide Camera Comorilor (emis. con.)
21:15 Fetele lu' dom' Profesor (rom., s. com.)
22:15 WOWbiz (div.)
00:30 Ştirile Kanal D (emis. info.) (r)
01:30 Vreau să mă mărit (arg., com. rom.)
02:30 WOWbiz (div.) (r) Cu: Mădălin Ionescu

ProCinema

08:30 Max Steel (r)
09:00 Cea mai frumoasă şcoală
10:00 Max Steel
10:30 Gossip Girl: Intrigi la New York (SUA, s, sez. 4, ep. 14)
11:30 Smallville (r)
12:30 La Măruţă (div.)
14:00 Descoperă România
14:30 Zoom în 10 (div.)
14:45 Cea mai frumoasă şcoală
15:45 Gossip Girl: Intrigi la New York (SUA, s, sez. 4, ep. 15)
16:45 La Bloc (s. com., ep. 322) (r)
17:15 La Bloc (s. com., ep. 323) (r)
17:45 Prietenii tăi (r)
18:45 Smallville (SUA, f.s. de acţ., sez. 10, ep. 21)
19:50 La Bloc (s. com., ep. 324)
20:25 La Bloc (s. com., ep. 325)
21:00 Prietenii tăi (SUA, s. com., sez. 3, ep. 19, 20)
22:00 Inamicul nevăzut (SUA, thrill. acţ.)
00:00 Dispăruţi (sua-can., f.s. de acţ., ep. 15)
01:00 Micuţele mincinoase (SUA, s. dr., sez. 2, ep. 12)
01:45 Inamicul nevăzut (SUA, thrill. acţ.) (r)

Redacţia ziarului „Viaţa liberă" nu este responsabilă pentru modificările survenite în programul TV după închiderea ediţiei.

S-a întâmplat
pe 23 aprilie

Virgil **Guruianu**

1616 ▸ Încetează din viaţă WILLIAM SHAKESPEARE (n.1564 aceeaşi lună şi zi), scriitor britanic.

▸ Încetează din viaţă MIGUEL de CERVANTES SAAVEDRA (n. 1547), scriitor spaniol.

1791 - Se naşte JAMES BUCHANAN (m. 1868), om politic, al cincisprezecelea preşedinte al SUA (1857-1861).

1857 - Se naşte RUGGIERO LEONCAVALO (m. 1919), compozitor, pianist, dirijor italian.

1858 - Se naşte MAX PLANCK (m. 1947), fizician german, laureat cu Premiul Nobel pentru Fizică.

1874 - Se naşte ALFONSO CASTALDI (m. 1942), compozitor, pedagog român, de origine italiană. Din anul 1892, se stabileşte în România, la Galaţi, unde îşi începe activitatea pedagogică ca profesor de muzică şi o continuă, din anul 1905, la Conservatorul din Bucureşti.

1881 - Se naşte ROGER MARTIN du GARD (m. 1958), scriitor francez, laureat cu Premiul Nobel pentru Literatură (1937).

1891 - Se naşte SERGHEI SERGHEEVICI PROKOFIEV (m. 1953), compozitor, pianist, dirijor rus, unul dintre reputaţii muzicieni ai secolului al XX-lea.

1894 - Se naşte GIB I. MIHĂESCU (m.1935), prozator, publicist, dramaturg, unul dintre reprezentanţii de frunte ai prozei analitice româneşti.

1901 - Se naşte, la Galaţi, GRIGORE SĂLCEANU (m. 1980), poet, dramaturg, traducător.

1902 - Se naşte HALLDOR KILJAN LAXNESS (m. 1998), scriitor irlandez, laureat cu Premiul Nobel pentru Literatură (1955).

1920 - Se naşte EDMOND DEDA (m. 2006), compozitor.

1928 - Se naşte SHIRLEY TEMPLE (m. 2004), actriţă americană, laureată cu Premiul Oscar Special. După retragerea din cariera artistică a fost ambasadoare a SUA în Ghana şi Cehoslovacia.

1950 - Se naşte GEO COSTINIU (m. 2013), actor de teatru şi film.

1958 - Se naşte RADU MIHĂILEANU, regizor, laureat cu diferite premii.

1979 - Încetează din viaţă MAURICE CLAVEL (n.1920), scriitor, ziarist francez.

1986 ▸ A fost lansat la apă primul petrolier de 35.000 tdw, construit la Şantierul Naval Galaţi.

▸ Încetează din viaţă OTTO PREMINGER (n. 1906), regizor austriac, laureat cu Premiul Special al juriului în cadrul Festivalului de Film de la Berlin.

1992 - Încetează din viaţă SATYAJIT RAY (n. 1921), scenarist, compozitor, regizor, producător, editor indian, figură remarcabilă a cinematografului internaţional.

1995 - Începe să fie marcată, la fiecare doi ani, la iniţiativa UNESCO, "Ziua mondială a cărţii şi a drepturilor de autor".

1996 - Încetează din viaţă MIRCEA CIOBANU (n.1940), poet, prozator, laureat cu premii ale Uniunii Scriitorilor.

2008 - Încetează din viaţă MARCEL CHIRNOAGĂ (n. 1930), grafician, sculptor, laureat cu Premiul Academiei Române (1973), cu alte premii naţionale şi internaţionale.

REŢETA ZILEI

Rulouri din carne de porc cu ciuperci în sos de vin alb

Ingrediente: 400 g cotlet de porc, 360 g ciuperci din conservă (sau 500 g proaspete), 3-4 linguri de măsline, 1 legătură pătrunjel, 2 căţei usturoi, 1 lingură pesmet, sare, piper; sos de vin: 150 ml vin alb sec, 200 ml apă (sau supă de legume), 1 linguriţă amidon, sare, piper, 2 linguri pătrunjel tocat.

Mod de preparare: feliile de carne le batem uşor cu ciocănelul de snitele, le sărăm şi piperăm uşor pe ambele părţi. Într-un bol punem ciupercile mărunţite într-un blender sau robot, nu foarte mărunt, pesmetul, pătrunjelul, usturoiul tocat fin, sare şi piper după gust (ţineţi cont că şi carnea a fost sărată şi piperată înainte). Distribuiţi umplutura peste bucăţile de carne, rulaţi şi prindeţi capătul cu o scobitoare. Se încinge uleiul într-o tigaie încăpătoare şi se prăjesc rulourile pe toate părţile până se rumenesc frumos. Stingem cu vinul alb (călduţ), adăugăm supa (apa) călduţă, sarea şi piperul. Acoperim cu un capac şi fierbem 10-15 minute, la foc mediu, până ce rulourile sunt aproape gătite. Adăugăm şi amidonul dizolvat în câteva linguri de apă şi continuăm fierberea până ce sosul capătă consistenţă. Când este gata presărăm pătrunjelul tocat.

L.A.

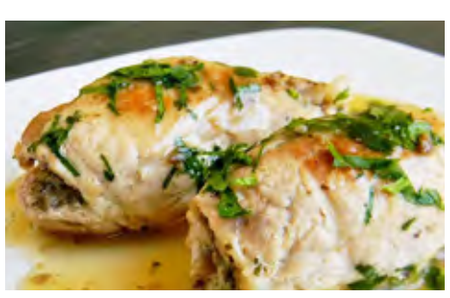

23 aprilie 1887

Sfințirea Catedralei mitropolitane din Iași

La data de 23 aprilie 1887, în prezența regelui Carol I, a avut loc sfințirea Catedralei mitropolitane din Iaşi. Cu acest prilej, regele Carol I, în cuvântul său, a arătat, printre altele, că „faptele bune sunt totdeauna răsplătite şi poporul român nu-i uită pe cei care au lucrat pentru Biserică şi Patrie".

V.G.

TVMANIA

Anca **Melinte**
ancam@viata-libera.ro

www.viata-libera.ro

Vidaţa caleidoscop

Aniversări

Michael Moore - 60

Regizorul, producătorul, scenaristul şi actorul american Michael Moore s-a născut pe 23 aprilie 1954, la Flint, Michigan. După ce a urmat, un timp, cursurile unui seminar catolic şi ale Universităţii din Michigan, a lucrat, ca redactor, pentru un mic ziar de stânga, „Flint Voice", iar apoi la revista „Mother Jones".

Primul său film, „Roger & Me" a fost şi primul succes, primind, în anul 1989, Premiul Emmy. Filmul critica globalizarea, dând exemplu firma General Motors, care şi-a localizat producţia în Mexic, pentru că acolo le putea oferi muncitorilor un salariu minim. Au urmat: „Pets or Meat", „The Return to Flint", „Canadian Bacon", „The Big One" şi „Bowling for Columbine" [film în care a prezentat „cultura" violenţei şi armelor de foc în SUA, plecând de la masacrul de la Columbine

High School, din 1999], film distins cu Premiul Aniversar al Festivalului de la Cannes (2002), cu Premiul Cesar pentru Cel mai bun film şi cu Premiul Oscar pentru documentar de lungmetraj.

Pelicula „Fahrenheit 9/11" a câştigat Premiul Palme D'Or la Festivalul de la Cannes din 2004 şi a devenit, în scurt timp, cel mai bine vândut documentar din SUA [cu încasări de peste 119 milioane de dolari]. A mai realizat: „Sicko" - clasat pe locul 4 între documentarele cu cele mai mari încasări din toate timpurile, „Captain Mike Across America"; "Capitalism: A Love Story", iar în septembrie 2012 a lansat primul său film gratuit pe internet, „Slacker Uprising".

Ca actor a jucat în câteva seriale tv, la TV Nation (BBC, 1994-1995) şi la Channel 4 - Marea Britanie, reţeaua Bravo - SUA, 1999-2000.

Michael Moore este cunoscut şi ca scriitor.

V.G.

Fenomen uimitor

Planeta Saturn dă naştere unui nou satelit

O imagine surprinsă de sonda Cassini pe inelele planetei Saturn, în aprilie 2013, i-a făcut pe astronauţi să se gândească la faptul că sunt martorii formării unui nou satelit.

În imagine se poate remarca pe partea exterioară a celui mai îndepărtat inel al lui Saturn - cunoscut ca inelul A - un punct alb luminos. Pata este în realitate un fel de "protuberanţă" care formează un arc cu o lungime de 1.200 de kilometri şi o lăţime de circa 10 kilometri. Această "deformare" este rezultatul forţelor gravitaţionale exersate asupra particulelor de gheaţă care formează inelul.

În centrul acestei protuberanţe singulare se află formaţiunea despre care astrofizicienii cred că este embrionul unui satelit în formare. Obiectul, botezat Peggy, nu este vizibil în imagine şi mai sunt necesare studii şi date pentru a-l putea detecta cu precizie.

C.M./Mediafax

La Paştele politicienilor, Mazăre s-a pocăit, Lenuţa s-a dat cu babele

▸ **Minuni cu subtitrare.** O ştiţi pe Mihaela, dragostea lui Geoană? Ei bine, v-o prezint pe Elwira, minunea lui Mihai Petre. Da, Mihai Petre, căruia totu-i cade greu la stomac, s-a aflat în postura de prezentator numai lapte şi miere, alături de soţia lui. Dacă la alte posturi tv m-am obişnuit să ciulesc urechile ca să pricep ce spun jurnalistele peltice, fonfăite, graseiate sau cu prune în gură, la Pro Tv n-am avut probleme de felul acesta. Până la Elwira. Sincer, şi în direct, şi în reluare, am simţit că am nevoie de subtitrare. Eu am priceput că româna nu e limba nativă a distinsei partenere a lui Mihai Petre, că dansul are un limbaj internaţional, dar de la performanţa de a învăţa româneşte la maturitate şi cea de a prezenta o emisiune în această limbă e cale lungă. O să-mi spuneţi că şi Wilmark pocea limba română într-un mod fermecător, evident, înainte să fie „mătrăşit" de la Pro Tv. Da, numai că micuţul Wil era un personaj, Elwira este mult prea băţoasă pentru aşa ceva, iar discursul ei, oricât de cald se voia, suna scrâşnit şi strepezit. Şi colac peste pupăză mai venea şi Mihai Petre cu „Elwira, minunea mea, mi-a fost dor de tine" (stătuseră despărţiţi 15 minute) de mi-a crescut glicemia înainte să gust din cozonac şi pască.

▸ **Spovedanie fără DNA.** Am trăit s-o văd şi pe asta. Radu Mazăre, care lua lumină de Înviere de la stroboscopul cluburilor din Mamaia, s-a dus la mitropolit să-l spovedească. Păi, pentru asta l-au tot chemat la DNA! I-au dat şi „canon" 24 de ore la pârnaie. La final a ieşit de acolo cu o icoană sfinţită pe care le-a trimis-o în dar colegilor de celulă. Dom'le, ce schimbă „răcoarea" perspectiva asupra vieţii!

▸ **Udrea cozonaci ne face.** Mai ţineţi minte că acum doi ani Elena Udrea s-a oprit din făcut borş de miel ca să-i răspundă lui Victor Ponta? Ei bine, anul acesta a făcut cozonaci, mai exact babe, în Bucovina, la Kanal D. Culmea coincidenţei, deşi purta ie şi basma legată şmecherește pe cap, de pe tocurile cui nu s-a dat jos. Ca să-i iasă cozonacii la înălţime…

Soluţiile jocurilor apărute în ziarul de ieri:

LOCURI DE TRECERE

ORIZONTAL: S, T, S, STARETA, ERONAT, I, ARAT, PA, INDESTULAT, DORI, AIN, SECI, SR, IP, START, ATA, LA, NARUI, R, A, A, PASAJE, CANDIDA, OR, CIUTA, ASI.

CA PASĂREA-N ZBOR…

ORIZONTAL: PITIGOI, CT, ALUNAR, LUA, PACALITORI, ARA, BECATE, G, NOE, M, IR, ANIONI, O, E, LO, LACARI, PUI, ALINA, STATURI, SL, SIRET, CUIB.

SUDOKU

9	5	6	4	8	7	3	1	2
8	2	1	6	3	9	4	5	7
3	4	7	1	5	2	6	9	8
5	7	8	3	1	4	9	2	6
2	3	9	5	7	6	8	4	1
6	1	4	2	9	8	5	7	3
1	6	2	8	4	5	7	3	9
7	8	5	9	2	3	1	6	4
4	9	3	7	6	1	2	8	5

9	3	6	7	5	4	8	1	2
8	7	1	2	3	6	5	9	4
4	2	5	8	1	9	7	6	3
2	5	7	6	4	8	9	3	1
1	4	3	9	2	5	6	8	7
6	8	9	3	7	1	4	2	5
5	6	2	4	9	3	1	7	8
3	1	8	5	6	7	2	4	9
7	9	4	1	8	2	3	5	6

Sudoku

Înscrieţi în căsuţele libere din cele nouă casete numere de la 1 la 9 fără a se repeta, astfel încât suma totală pentru fiecare casetă în parte să fie 45 şi, de asemenea, suma pentru fiecare linie sau coloană să fie tot 45.

1		9	4	5			6	7
6								4
2				6				
3		1		4		7	9	
9								5
	8	5		7		3		2
				3				1
5								9
7	9			2	1	4		3

4			5		1		2	
2	9		6	7	4		5	
		1		9				
				8			1	
	8						6	
	1			5				
				6		1		
	6		3	2	5		4	8
	4		8		9			6

Ghinioane

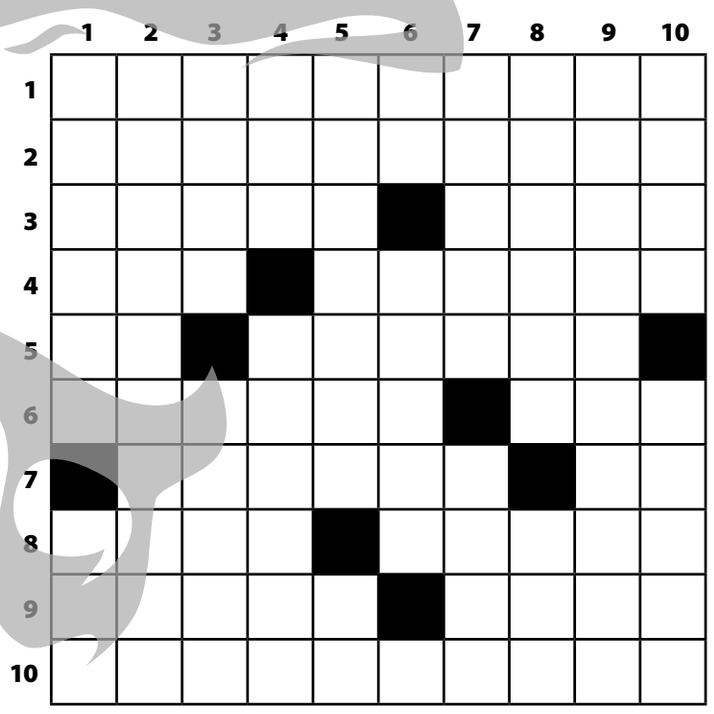

ORIZONTAL: 1) Tip de periuţă. **2)** Sunt dependente de hazard. **3)** Cheful unui om plin de tărie (pl.) – Merge la examen după proba scrisă. **4)** Ligă… fără cap! – Accept formal. **5)** Începătoare în ale cântecului – Prima la proba de viteză. **6)** Amestecuri ce cresc puterea armelor – Încheie o enumerare. **7)** Scoase de muncă grea – Inimă de poet! **8)** Apropiaţii de la ţară – Se întinde cât îi e plapuma. **9)** A se trece…la vin – A scăpa de o atmosferă insuportabilă. **10)** Are multe cămile de povară.

VERTICAL: 1) Una care se mişcă uşor – Nimicul luat de la turci. **2)** Cea care lucrează pe lângă normă. **3)** Luată fără ambalaj – Face mai rău. **4)** Dau atacul pe sus la curte – Mini depozit pentru amatorii de drumeţii. **5)** Puse să facă treabă în producţie – Patru la latină. **6)** Întărâtă câinii – A întinde o mână…de ajutor. **7)** A scăpa printre degete mălaiul – Omul muntelui. **8)** Vorbe goale…în rafale – Buni de plată. **9)** Vorbe de dor. **10)** Astea nu fac bine nimănui – Împărat roman intrat în istorie.

Mihai Gherasim

Corpuri cereşti

Gh. Gurău

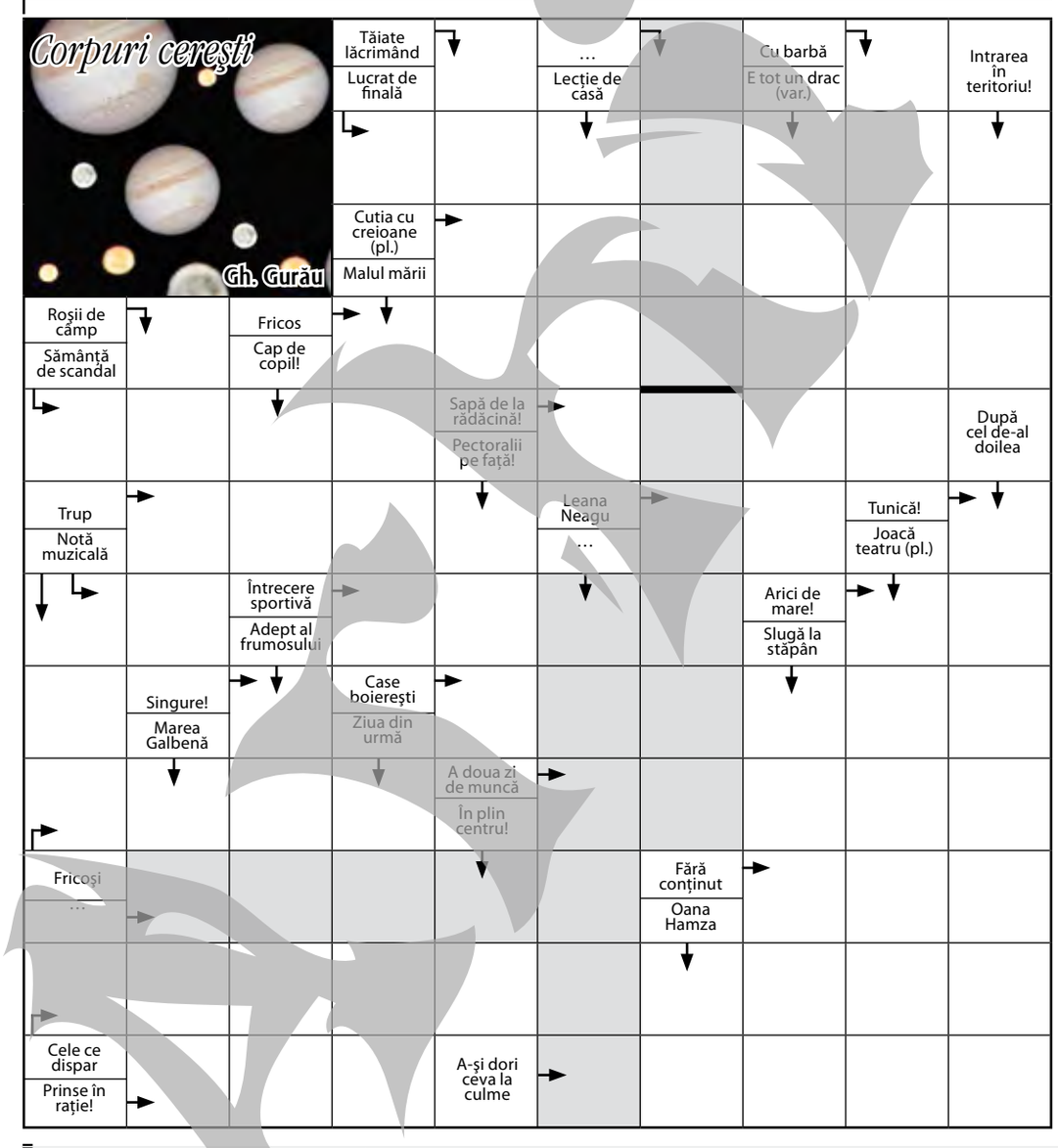

METEO

România *Sud-Est 23 aprilie*

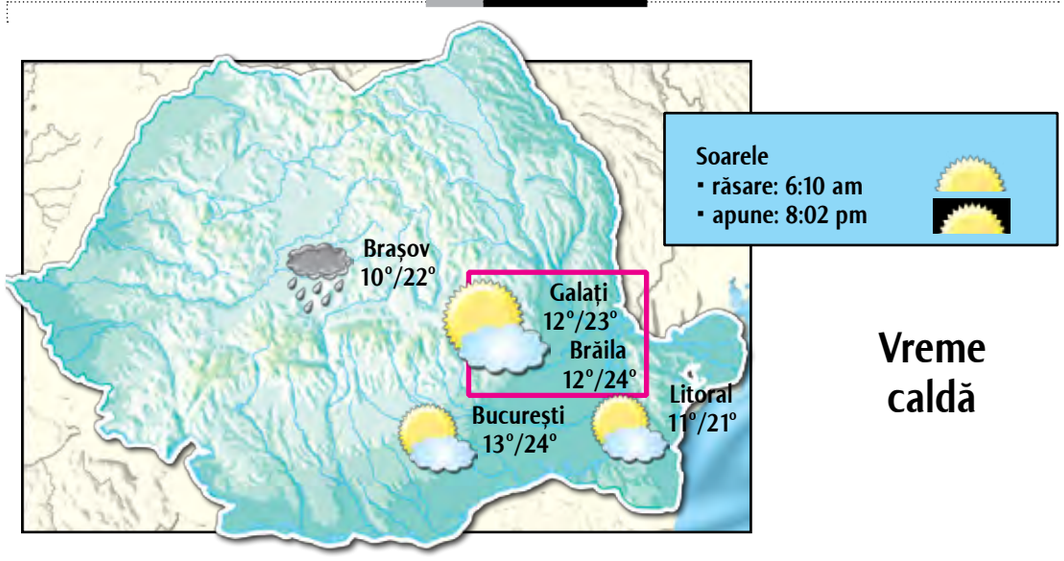

Vreme caldă

Astăzi va fi o zi foarte frumoasă din punct de vedere meteorologic. Cerul va fi în mare parte senin, şansele de precipitaţii sunt reduse, iar vântul va sufla slab, cu o viteză maximă de 9 kilometri pe oră.

Temperatura maximă a zilei va fi de 23 de grade Celsius, iar minima pe timpul nopţii va coborî până în dreptul valorii de 12 grade Celsius.

Presiunea atmosferică va atinge nivelul de 762 mm coloană de mercur, în timp ce umiditatea va fi de 65 la sută.

(informaţii preluate din surse online)

Telefoane **Utile**

Dispecerat Urgenţe - 112
Ambulanţă non-stop (VITAL MED) - 0236/462222
Pompieri - 981; - 0236/460441
Centrala Inspectoratului Judeţean de Poliţie - 0236/407000
Poliţia Transporturi - 0236/418460
Secţia 1 de Poliţie - 0236/419966
Secţia 2 de Poliţie - 0236/460854
Secţia 3 de Poliţie - 0236/413400
Secţia 4 de Poliţie - 0236/468490
Secţia 5 de Poliţie - 0236/416945
Serviciul Teritorial al Poliţiei de Frontieră Galaţi - 0236/491066
Centrul de prevenire şi consiliere antidrog - 0236/461800
Jandarmi - 0236/334152
Poliţia comunitară - 0236/316000; 0236/314000
Prefectură - 0236/462739; 0236/460330
Consiliul Judeţului - 0236/411099
Primărie - 0236/307799
Protecţia civilă - 982; 0236/411456; fax - 0236/413219
Garda de Mediu
- tel.: 0236/311333
- fax: 0236/413170
S.C. ECOSAL PREST S.A. - 0236/312282 - secţia menaj
Informaţii CFR - 0236/460643
Rezervare bilete tren - 0236/496000
Agenţia CFR - 0236/472420
Autogara - 0236/412683
Comisariatul Judeţean pentru Protecţia Consumatorului - 0236/413929; 0236/460355.

Deranjamente - intervenţii:
APATERM: dispecerat - 0236/311018, 0236/473100/120; relaţii cu publicul - 0236/473151;
APA-CANAL: dispecerat - 0236/463294, 0236/473380;
DISTRIGAZ SUD (Sucursala Galaţi) - 0236/928
ELECTRICA (Galaţi) - 929; 0236/480762
(număr unic cu apel gratuit pentru toţi clienţii indiferent de zona de reşedinţă)

Spitale
De Urgenţă - 0236/301111, 0236/301112
Municipal nr.1 - 0236/479401/02
Boli Infecţioase - 0236/334147, 0236/334233
De Copii - 0236/469849, 0236/320406
Militar - 0236/423983
TBC - 0236/460712; 0236/460314
CFR - 0236/475678, 0236/475768
fax 0236/411613
Maternitatea Municipală - 0236/413131, 0236/431132

Farmacii non-stop:
Hygeia (vizavi de Spitalul Judeţean) - 0236/473013

Fondat 1989 Viaţa liberă

Membri Fondatori
Radu MACOVEI
Grigore LAZAROVICI
Katia NANU

TRUSTUL DE PRESĂ „DUNĂREA DE JOS"
REDACŢIA ŞI ADMINISTRAŢIA: Galaţi, str. Domnească nr. 68 / SECRETARIAT tel. **0236/460620**, fax **0236/471028** / BIROU COORDONATORI tel: **0372/363643** / POLITIC, NEWS-DESK tel. **0372/363625** / ECONOMIC, EVENIMENT, SOCIAL tel. **+0372/363631, 0372/363633** / SPORT tel. **0236/411644** / TEHNO tel. **0372/363626** / PUBLICITATE tel. **0236/460719**, fax **0236/460875** / MICA PUBLICITATE tel. **0236/463664** / DIFUZARE tel. **0236/460395**

MARIANO®

Cristina COCU
Director general

Costel CRÂNGAN
Redactor şef

Anca SPÂNU
Redactor şef adjunct

Dan Cătălin PREDESCU
Editor coordonator

ECONOMIC - ADMINISTRAŢIE/ Ovidiu AMĂLINEI, Marius ŢUCA, Gabriel KOLBAY, Anca MELINTE, Nicoleta ONOFREI, Corina DOBRE **EVENIMENT** / Mariana CONSTANDACHE, Maria FABIAN, Liviu GHINEA, Teodora MIRON, Cătălin MURGOCI, Adrian BOT, Monica ZANET **SOCIAL** / **Roxana ARTENE PENCIU,** Remus BASALIC, Cristina CARP, Victor CILINCĂ, Mihaela GÎDEI **SPORT** / **Marian CĂPĂŢÎNĂ,** Sonia BACIU, Gheorghe ARSENIE **FOTO** / **Bogdan CODRESCU** **REDACTORI COLABORATORI** / Mihai ANGHELUŢĂ jr., Alina COMŞA DURBACĂ, Dănuţ LUNGU, Virgil GURUIANU, Dan PLĂEŞU, Ion ZIMBRU, Angela RIBINCIUC

DEPARTAMENT CALCULATOARE / **Camelia LUPU**, Adrian BARBU, Andra AMĂLINEI, Dan CABURGAN, Lili CRĂCIUN, Constantin POPA, Tiberiana PRISACARIU, Camelia NEDELCU, Dorina AXENTE, Elena ARGHIR, Cristina GHIZDĂVESCU (C.M.), Ramona COTÂRLEŢ, Dana AXENTE - **Echipamente livrate de ROMLOTUS**

DIRECTOR VÂNZĂRI PUBLICITATE / **Laurian POPA**

Tipografia Viaţa liberă
Pănuţ HAGHIAC, Nicuşor CRĂCIUN, Silviu PĂDURARU, Cătălin BOGHIAN, Vasile STAVĂR, Marius CĂLMUC, Mihai PĂTRAŞCU
Unica tipografie din zona Galaţi - Vrancea - Brăila, care tipăreşte un ziar cotidian, la calitate de nivel naţional! **0236/413111**

BRAT IFABC
auditat de **Biroul Român de Audit al Tirajelor** *membru al* **Biroului Internaţional de Audit al Tirajelor**

COTIDIAN INDEPENDENT®
marcă înregistrată
ISSN 1221-4914

Echipa de serviciu:
Responsabil ediţie: Dan Cătălin Predescu
Corectura: Dana Axente, Lili Arghir.

Copierea oricăror elemente grafice ale acestei publicaţii va fi sancţionată prin lege

OBSERVATOR

Miercuri, 23 Aprilie 2014

www.viata-libera.ro

Viața pe scurt

La centrul de pe strada Zimbrului

O șansă la reintegrare pentru tinerii defavorizați

La Centrul de Locuințe și Sprijin pentru Tineret, sunt ajutați cei proveniți din instituțiile de ocrotire a minorilor fără familii, cei care nu se pot reintegra în familia naturală sau care se află în risc de marginalizare socială. La Centru, care e situat pe strada Zimbrului nr. 5, tinerii defavorizați beneficiază de servicii sociale și de sănătate, cazare temporară și mese calde. Printre activitățile derulate, menite să îi ajute la integrarea în societate, se numără asistența de specialitate pentru depășirea handicapului de instituționalizare, formarea capacităților de a-și asuma responsabilități și a practica o meserie, consolidarea deprinderilor gospodărești, voluntariat, implicare civică, participarea la evenimente cultural-artistice. În urma participării la activități și la sesiunile de consiliere, tinerii defavorizați au mai multă stimă de sine, sunt conștienți de capacitățile lor și de egalitatea de șanse și au o viziune pozitivă asupra viitorului.

Mihaela Gîdei

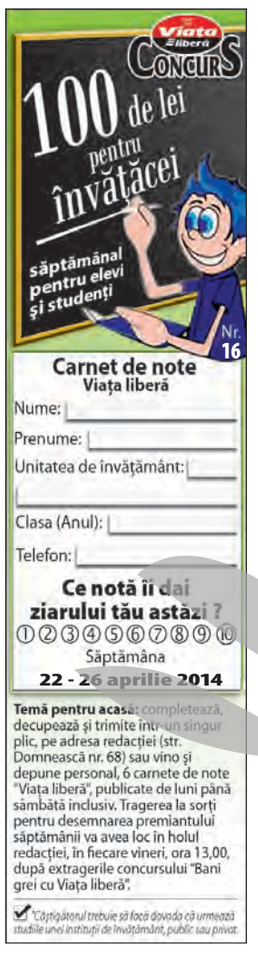

CAMPANIE VL Din inimă

Gălățenii cu dizabilități

Condamnați de indiferența celor din jur

Patronii gălățeni se feresc să angajeze persoane cu handicap ≋ Modul în care cei cu dizabilități sunt tratați uneori în spitalele gălățene se află la limita legii

Text și foto: Remus **Basalic**
remus@viata-libera.ro

Nu pentru puțini dintre gălățenii cu dizabilități a fi etichetați drept victime este cât se poate de jignitor. Mulți dintre ei duc o viață care se apropie uimitor de mult de cea a „oamenilor normali". Conduc mașini, fac sport, își fac singuri piața și învață meserii la fel ca orice altă persoană. Ceea ce diferă, însă, este modul în care sunt priviți și tratați de cei din jur. Tocmai aceste aspecte dau măsura unei societăți nepregătite încă pentru a răspunde nevoilor persoanelor cu handicap.

O cutie de bijuterii și o veioză făcute de la A la Z de Cristi

Singuri în mijlocul celorlalți

Cristian Donose se consideră o persoană normală și insistă să fie privit astfel și de cei din jur. Tânărul consideră că aspectul cel mai deranjant, dincolo de indiferența societății, este lipsa de respect pe care unii dintre semeni o arată la orice pas. „Cred că cel mai mult ne doare faptul că nu ni se oferă șanse egale. Există și în România o lege care reglementează dreptul la muncă al celor cu handicap. Legea este păstrată însă în sertar. Situațiile de care ne lovim destul de des arată că foarte puțini dintre patroni sunt dispuși să-i angajeze pe cei cu handicap. Angajatorul pornește de la premisa că nu îl poți ajuta să facă profit. Asta e tot ce contează. Suntem astfel nevoiți să trăim izolați și doar din ajutorul pe care-l primim de la stat", spune Cristi.

Frâna defectă

Cristi avea doar patru ani atunci când a fost lovit de o mașină. Traversase strada, nu înainte de a se uita în stânga și în dreapta. Abia ajuns pe celălalt trotuar, a fost lovit însă de o mașină. Șoferul mergea cu viteză și, deși a frânat, roțile nu s-au mai oprit. Mașina s-a întors în loc și l-a lovit pe copil cu toată forța.

A fost luat de salvare și dus la spital, unde medicii au ridicat din umeri, trimițându-l mai departe la București. Doctorii din Capitală au descoperit că micuțul avea coloana vertebrală zdrobită. L-au operat, dar copilul rămăsese fără simțuri de la mijloc în jos. Patru ani mai târziu, în 1997, a urmat o nouă operație, de data aceasta la Iași. În urma intervenției copilul a început să-și recapete o parte din simțuri. Picioarele însă tot nu voiau să-l asculte, stare care continuă și azi.

„Am avut totuși norocul ca, în anul 2005, să intru în legătură cu Fundația «Motivation», din comuna Bragadiru (județul Ilfov - n.r.). Acolo am urmat diverse cursuri, unde am învățat cum să mă descurc mai bine în viață. Așa am aflat cum pot să obțin o locuință, spre exemplu, ceea ce mi-a fost de mare ajutor", adaugă gălățeanul.

Experiența din spital

În urmă cu doi ani, Cristi a răcit la rinichi. A chemat salvarea care, în miez de noapte, l-a dus la Spitalul Județean.

„La Urgențe, am fost văzut de un medic rezident. M-a pipăit prin haine (era iarnă - n.r.), spunându-mi că nu am nimic grav și că nu mă poate interna. Mi-a scris o rețetă și mi-a spus la revedere. Așa m-am trezit noaptea, stând singur și nedumerit pe holul rece al spitalului. Mă gândeam cum pot ajunge acasă. M-am apropiat de un taxi, dar șoferul a crezut că vreau să cerșesc și m-a gonit. Am avut noroc apoi de un taximetrist mai înțelegător", își aduce aminte Cristi.

În ciuda celor două operații, medicii nu sunt prea optimiști în privința șanselor tânărului de a merge din nou. Singura posibilitate ar fi o operație cu celule stem, făcută în străinătate. Cristi rămâne însă realist.

„Nu dispun de banii necesari pentru o asemenea intervenție și nici nu știu care ar fi șansele de reușită. Îmi doresc măcar ca ceilalți să ne considere oameni normali. Eu conduc acum (are carnet auto de cinci ani - n.r.), confecționez diverse obiecte din traforaj, fac sport cât pot de mult și chiar pot coborî pe scări acolo unde rampele sunt făcute inadecvat. Aș putea munci, dacă cineva mi-ar oferi șansa", mai spune tânărul.

Vegetație sălbatică și pământ bătătorit

Floarea de păpădie și orașul modern

Prin tradiție, strada Brăilei a avut întotdeauna trandafiri sau alte flori nobile pe mijloc. Pe margine, ca la… periferie, strada are însă vegetație sălbatică ori pământ bătătorit. De exemplu aici, pe Brăilei colț cu strada numită, nu știm de ce (din lipsa numelor de personalități pământene, nu cred!) Saturn, ca și pe alte margini de străzi gălățene, strălucește în soare păluga, cunoscuta păpădie, și nu e vorba despre o arteziană, ci chiar de plantă, semn că ar putea fi vreun izvor pe aproape, plantă bună la ceaiuri care crește de capul ei, nu e pusă de om…

Profităm de ocazie ca măcar să facem cunoștință cu frumoasa buruiană. Găsim pe wikipedia că Păpădia **(Taraxacum officinale)** este o plantă erbacee din familia compozitelor, care mai este numită și buhă, cicoare, crestățea, lăptucă, lilicea, mâță, papalungă, pilug, turci, curu-găinii (scuzați, da´ așa-i popular!), floarea-broaștei, floarea-găinii, floarea-mălaiului, floarea-sorului, floarea-turcului, flori-galbene, gălbinele-grase, guța-găinii, ouăle-găinilor, papa-găinii, părăsita-găinilor sau pui-de-gâscă. Exact asta avem! Așa o fi ecologic: ce-i drept, odată am găsit o papalugă tocmai la Bruxelles…

Victor Cilincă

PE REPEDE-NAPOI

Nesimțire la paușal

Dănuț **Lungu**
danut@viata-libera.ro

Permiteți-mi, rogu-vă, să prescriu o tabletă de cap. De cap sec. Din ciclul „Știu ce-ai făcut astă vară", voi aștepta nerăbdător mesajele dumneavoastră prin care să-mi amintiți cum am petrecut noaptea dintre zilele a doua și a treia de Paști 2014. A fost distractivă, îmi voi spune peste zece ani, concluzie pe care acum n-o pot îmbrățișa nici cu kalașnikovul la tâmplă. Așa cum inegalabilele poeme de amor au fost așternute pe hârtie în momentele de restriște emoțională ale autorului, am conceput tableta de față la primele ore ale dimineții de ieri. Eram captiv încă tabloului pe care încerc să vi-l descriu cu fidelitate.

Niciodată nu crezusem că Învierea Domnului poate stârni atâta forfotă sufletească în cotloanele înghesuite ale sinidisului unor bipezi fără căpătâi. Și totuși s-a întâmplat. Niște băieți fără griji, fără remușcări, deci lipsiți și de vreo șapte decenii de-acasă (nu e mult, atât le-ar trebui pentru a respira în standardele unui stat comunitar), au reconstituit Golgota în metru urban, faza pe damigene și pet-uri. Când muniția verbală friza carnalul (cam trei sferturi din simpozionul bețivănesc), bănuiesc că era evocat zbuciumul lăuntric al soldatului roman, colț cu revolta din agora. Apărea și asinul în cadru, cam 7-8 măgari alegorici aghesmuiți bine, răstignirea liniștii publice fiind, în esență, doar o chestiune de timp.

Crucificarea păcii de cartier fusese pecetluită, era de mult pe simeze. Cum naiba să suni la Poliție, să primești răspunsuri de genul „mai sărbătorește și omul, doar sunt Sfintele Paști"!? La fel s-ar fi disculpat și decrepiții pentru care nu există munca de-a doua zi sau ziua de școală, ci numai „băiețeală". Și pentru că trebuie să te adaptezi junglei intabulate, mi-am condamnat creierul să slalomeze printre dejecțiile tumultului emis pe bază de „să moară mama și caii mei!"... Reușisem. Dar când să mă scufund cu adevărat în obștescul somn de odihnă (ăla de frumusețe n-are cum să existe în Africa Galațiului), am fost cutremurat de altă trăsnaie: urla de mama focului câinele-lup al vecinului care locuiește deasupra primului vecin evocat în această istorioară. Daună totală, mi-am zis. Degeaba încercăm să individualizăm consumul de apă caldă, căldură și alte angarale. Nesimțirea va dăinui la paușal.

TRAGEDIA DIVINĂ

Cu amanta și legea printre vikingi

Ion **Zimbru**
redactie@viata-libera.ro

Sunt în Norvegia. În loc să umblu creanga prin pădurile moldave, umblu aiurea printr-un stat/regat scandinav. Mai exact, nu caut potcoave de cai morți ori vii, nu caut moaște de vikingi vechi ori noi, nu caut rămășițele (reale sau imaginare) ale celui mai puternic zeu din mitologia cestui loc (vezi Eminescu: „Odin și Poetul")... ci, mai degrabă, îmi satisfac orgoliul de mare anonim(eni) în orășelul Bergen, pe-o coastă de Atlantic, însoțit de cea mai strașnică amantă din Europa și din Lume. Cetatea numără cam o sută de mii de locuitori civilizați cam de o sută de mii de ori mai mult decât în Noul Galați. Nu?... Sigur că da!

Circulăm cu-n automobil închiriat pe bani puțini. Conduce amanta mea, fiindcă eu n-am reflexe/stofă de șofer. Nu-s în stare/măsură nici măcar pe doamna/domnișoara (nu știu exact ce-i) s-o frânez/accelerez, darămite să pedalez limuzina asta de fițe. Iată, vizităm celebra biserică Notre Dame de Messine, târguim fleacuri și bagatele... (suveniruri de amintiri... cum s-ar exprima franglezul Grigore)... se face aproape seară și ne hotărâm să ne retragem la Romantik Hotel Zum Klosterbrau, la câteva sute de metri de orășel, unde avem rezervarea/cazarea. Bineînțeles, nu-i cazul să mai zic, nu vedem nici un automobil parcat pe trotuar, pe carosabil, aiurea. Totuși, foarte multe circulă încolo și încoace. Nu ne mirăm. Sau, mai bine zis, ne mirăm, însă ne mirăm pe dos. Ajungem la hotel. Niciun automobil în față ori în spate. Credem că suntem singurii turiști, mai ales că nu auzim niciun decibel sfărmând aerul curat, văzduhul liniștit cum Lacul lui Eminescu ori cum Lebăda lui Blaga. Amanta execută o oprire nervoasă, ne dăm jos, ne cărăm sus, ne uităm la desene animate, ne odihnim regește... visăm tare mult și bine „Odin și Poetul"...! Sigur că da! Nu?...

După micul dejun, satisfăcuți până-n măduva cozii de condițiile oferite nu numai în vorbă, ci și în faptă, ne cărăm la vehicul. Pe parbriz, un înscris de la Poliție ne înștiințează că avem de plătit 1.000 de euro amendă pentru parcare anapoda. Credem că-i păcăleală, mai ales că nu-i specificat unde trebuie să plătim. Însă, surpriză: înainte de a lăsa limuzina, funcționarul firmei de la care am închiriat-o ne arată țidula de la Poliția din Bergen și ne cere să achităm amenda scurt și cuprinzător. N-avem încotro. Trebuie să plătim. Nu era mai bine să întrebăm, să aflăm și să respectăm legile pe care niciun „viking" n-ar îndrăzni să le sfideze?... (Publicitate: Vizitați parcările din Noul Galați!)...

NECPLUS ULTRA

Comunicat

(către toate cele Marii din lume)

Ion **Zimbru**
redactie@viata-libera.ro

Motto: *„Nopțile erau adevărate victorii ale luminii./ Secundele se izbeau așa de tare unele de altele,/ încât auzeam numai Luna proaspătă și rotundă ca o mirare./ Așa de mult o iubeam pe Maria."*

(Iolanda Cremene)

DIN COLECȚIA "POEZII RĂMASE TABLOU"

Cele Marii, veniți la mine!...
am „câine bun" lipit pe poartă,
am o scrisoare (pentru toate)
sosită de la Marea Moartă!

Demult, a pus-o într-o sticlă
un Om născut întru Salvare...
și (din fântână în fântână)
uite-o la mine-ntr-o căldare!

Stăteam încet, lângă fântâna
din fața casei (fără mama)...
și-am auzit (dinspre izvoare)
un glas: „si vis amari, ama!"

Deci, așadar și prin urmare,
veniți (cele Marii) degrabă...
am să vă zic cea mai frumoasă
învățătură lângă apă!