România, Anul XXVI, Nr. 7671
Luni
29 Decembrie 2014
12 pagini, 1,5 Lei

Spectacol de gală

Alexandra Crişan, locul 2 în finala X Factor

Eveniment/3

Penultimul pas spre titlul mondial

Ciocan va boxa cu redutabilul Tyson Fury

Sport/6

Fondat 1989
Viaţa liberă
COTIDIAN INDEPENDENT

GALAŢI ® ROMÂNIA
ÎNTOTDEAUNA, PRIMII! ©

www.viata-libera.ro

56.000 de cititori zilnic
Publicaţie ce beneficiază de rezultate de audienţă conform Studiului Naţional de Audienţă măsurate în perioada august 2011 - august 2012

Adresa redacţiei:
str. Domnească nr. 68
TEL 460 620, FAX 471 028
redactie@viata-libera.ro

COTIDIAN INDEPENDENT®
marcă înregistrată
auditat de Biroul Român de Audit al Tirajelor membru al Biroului Internaţional de Audit al Tirajelor
ISSN 1221-4914

Autorităţile locale, în alertă

Galaţiul, sub ameninţarea zăpezii

foto arhivă Bogdan Codrescu
foto@viata-libera.ro

100 de utilaje şi 250 de oameni, gata de intervenţie ≋ Municipalitatea le recomandă gălăţenilor să-şi lase maşinile personale acasă

Eveniment/3

Valuta

Euro	4.4702 lei
Dolar	3.6650 lei

Meteo

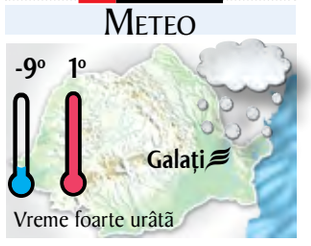

Sinaxar

Sfinţii 14.000 de prunci ucişi din porunca lui Irod; Sf. Cuv. Marcel şi Tadeu

Maxime

"Ironia este veselia gândirii şi bucuria înţelepciunii."
Anatole France

ASTĂZI în Viaţa liberă
PESTE 200 ANUNŢURI DE MICĂ PUBLICITATE
pag. 8-9

Interior

Special/2
Obiceiuri la cumpăna dintre ani
Revelionul, între tradiţii şi superstiţii

Fascinanta Bucovină
Plugușorul și Sorcova, simboluri autohtone

Eveniment/3
Derapaj pe zăpadă
Răniţi şi maşini distruse pe o stradă din oraş

Economie/4
La Galaţi
Anul 2015 ne prinde cu casele neasigurate

Eveniment/5
Consiliul Judeţului, criticat de Dorin Otrocol
Prefectul, nemulţumit de deszăpezirea judeţului

Sport/6
Liga a III-a
Sezon slab pentru echipele gălăţene

Administraţie/7
Anul 2015 vine cu scumpiri
Tarife triplate la Biblioteca "V.A. Urechia"

Observator/12
Accident de muncă
Şi-a strivit mâna la moară

Interior

Eveniment/3
Ninsori, vânt şi polei
Cod portocaliu de vreme rea la Galaţi

Meteorologii au emis o avertizare cod portocaliu de ninsori şi vânt puternic pentru judeţul Galaţi, de duminică seară, ora 20,00, până astăzi, tot la ora 20.00.

Administraţie/7
Bilanţ 2014 la deşeuri reciclabile
Am colectat ceva mai mult, dar tot puţin

Serviciul Public Ecosal, administratorul gunoiului în oraşul de la Dunăre, a valorificat, în 2014, cu 68 de tone mai multă hârtie şi cu 300 de tone mai mult plastic decât anul trecut.

Pe esplanada Sălii Sporturilor

Pomana porcului pentru 5.000 de gălăţeni

foto Nicoleta Onofrei
nicoleta.onofrei@viata-libera.ro

- **Muzică populară şi bucate tradiţionale, la Crăciunul inimilor**
- **Evenimentul a costat bugetul local aproximativ 100.000 de lei**

Eveniment/3

EDITORIAL

Gabriel **Kolbay**
gabriel@viata-libera.ro

Caracter la urgenţă

Ajuns la Urgenţe, fără să fii totuşi în pericol de moarte şi fără să urli din toţi rărunchii de durere, ca să atragi atenţia, ai şanse bune să-ţi aştepţi rândul la consultaţie şi ore în şir. Poate chiar noaptea, după ce te vlăguise durerea ta într-atât încât nu mai aveai putere să o suporţi şi pe a celorlalţi oameni, veniţi şi ei aici tot din cauză că nu mai putuseră să o îndure acasă.

Ce-ţi trebuie mai mult şi mai mult pe lumea asta… e să nu te mai doară, să-ţi treacă odată, ca să te poţi da jos de pe targă şi să pleci direct acasă, să te culci şi să uiţi ce-ai văzut la intrarea în spital. Ştiai şi singur că există beţivi care-şi strivesc feţele când cad cu capul de bordură, dar puteai trăi mult şi bine şi fără să-i vezi plini de sânge, proaspăt aduşi la pansat de salvare. Ştiai că exisă boli care-l fac pe om să ţipe şi să se jeluiască de durere, să vrea să moară pentru că nu mai suportă, dar puteai să trăieşti şi fără să-i auzi ţipând în seara asta. Mai văzuseşi, venind la Urgenţe cu o mătuşă sau cu o bunică, mârlani mutaţi la oraş care vorbesc mult şi prost, luându-i la mişto pe bătrânii care abia-şi mai poartă durerea pe picioare. Preferaseşi, atunci, să speri că i-a ras Dumnezeu de pe faţa pământului. Acum, afli nu numai că ei mai există, dar na, că tocmai s-au aşezat vreo câţiva lângă tine şi îşi fac numărul! Nici ei nu se potolesc, nici tu nu eşti în stare să te muţi… Din cam toate punctele de vedere, ai ajuns în Iad.

Ce-ţi mai trebuie… Poate şi nişte linişte. Pe aici, aproape toată lumea ţipă. Unii de durere, alţii de nervi. Unii vor să atragă atenţia că nu mai pot îndura, alţii să sublinieze că sunt şefi peste nu-ştiu-ce sau din partea nu-ştiu-cui sau că tura e grea şi aici şi prin alte secţii. Clar nu mai vrei să-l vezi pe gardianul care tot trece pe lângă tine şi te priveşte de parcă ai venit la spital suferind de vreo boală ruşinoasă. Are el cu vreo două clase mai mult decât trenul, dar acum se uită la tine de sus, zâmbindu-ţi superior. „Vă doare, domnu', aşa-i? Da, da, ce vă mai doare!". I-oi fi făcut tu vreun rău mai demult şi-ai uitat? Ce să mai vrei de-acum… Sigur nu vrei să vină iar asistenta care se uită la tine şi la familia ta de parcă aveţi de gând să furaţi ceva de-aici, la plecare! A mai deranjat-o cineva din familie acum câteva minute, când povestea din uşă că i-a intrat copilul la LVA şi de atunci şi-a cam pierdut răbdarea cu de-alde tine.

Ce-ai cere, dacă ai avea cui… este să aibă cineva puţină răbdare şi cu tine. Ştii deja, fără amănunte tehnice, că e greu să fii medic. E vorba de şcoală multă, apoi de muncă şi mai multă. Nici să fii asistent nu-i uşor. Dar tu ce vină ai? N-ai venit aici să faci nimănui viaţa grea. Nu te-ai îmbătat, nu te-ai drogat, n-ai golit oala cu 365 de sarmale ca să ajungi la spital cu indigestie. Pur şi simplu, ai nevoie de medic acum. Nici măcar nu te numeri printre oamenii ăia care spun, în batjocură, că cel mai bun doctor din Galaţi e trenul de Bucureşti. Vrei doar să se uite la tine un om bine pregătit din punct de vedere medical, care să-ţi aline durerea. Prin Urgenţele noastre chiar lucrează şi mulţi oameni de felul ăsta. Medici buni, care nici nu pretind, nici nu aşteaptă. Asistenţi care îţi zâmbesc şi îţi ridică moralul de parcă te-ar cunoaşte şi ar şti că meriţi. Ce te faci, însă, dacă nu-i prinzi la serviciu…

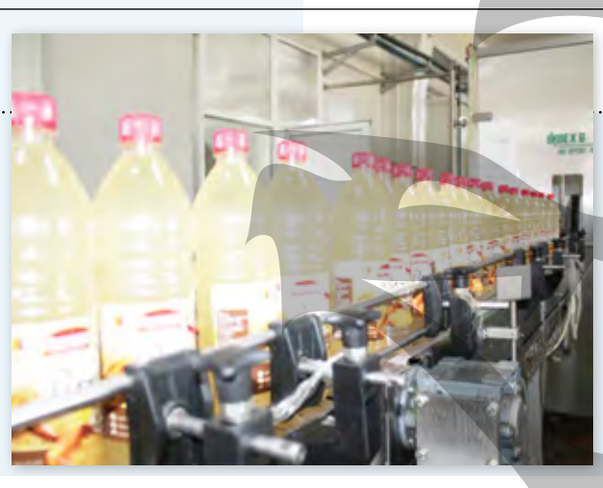

foto Bogdan Codrescu
foto@viata-libera.ro

Mâncarea aduce profit

Gălăţenii câştigă milioane din industria alimentară

Economie/4

CAMPANIE VL Profesioniştii

Gheorghe Luca:

"În pădure, n-avem nevoie de politică!"

Observator/12

foto arhivă VL
foto@viata-libera.ro

Award of Excellence
European Newspaper Award

Index

Special 2
Eveniment 3,5
Economie 4
Sport 6
Administraţie 7
Publicitate 8-9
Agenda 10
Magazin 11
Observator 12

Ce spune horoscopul

Anul Caprei de Lemn

Urmează anul lui Jupiter, an în care, statistic vorbind, se întâmplă evenimente importante, grandioase, dar în registrul pozitiv. Din punctul de vedere al chinezilor, la Luna Nouă din 19 februarie începe Anul Caprei (Oii) de Lemn, un an drăguţ, vesel şi lipsit de griji.

Adrian Bot

Sărbătorit din 1691

Date ″tehnice″ despre Revelion

Stabilirea religioasă a datei de 1 ianuarie ca început de an a avut loc pentru prima dată în 1691, fiind făcută de către Papa Inocenţiu al XII-lea. Înainte de această dată, Crăciunul avea rolul începutului de an nou, în timp ce la multe popoare antice din emisfera nordică anul începea la 1 martie.

Adrian Bot

www.viata-libera.ro

Viața liberă la superlativ

Obiceiuri la cumpăna dintre ani

Revelionul, între tradiţii şi superstiţii

Îngropatul Anului sau ceea ce poartă în zilele noastre denumirea de Revelion (preluat după franţuzescul „reveillon”) este momentul care face trecerea dintre data de 31 decembrie şi ziua de 1 ianuarie a anului ce urmează. În cultura românească există numeroase tradiţii specifice, despre care ar fi interesant să ştie toată lumea.

Uratul

Printre tradiţiile de Revelion se numără urăturile (Pluguşorul - simbol al fertilităţii), jocurile (Capra, Ursul), muzica, toate acestea simbolizând teama, dezordinea şi haosul care sunt urmate mai apoi de abundenţa mesei din seara dintre ani şi petrecerile de după miezul nopţii, însoţite de optimism şi veselie, cu speranţa că noul an va fi mai bun sau la fel de bun ca precedentul.

De la sate nu lipseşte stingerea luminilor, care simbolizează haosul, şi aprinderea lor imediat ca semn al renaşterii, al unui nou început. La acestea se adaugă încercarea norocului, aflarea ursitei, întocmirea calendarului şi împăcarea pricinilor.

Urbanizarea

La oraş, 31 decembrie a căpătat de mult timp alte conotaţii. În noaptea dintre ani, românii stau acasă sau pleacă la rude sau la prieteni. Alţii mai norocoşi sau mai muncitori îşi permit chiar sejururi de lux. Cert este că marea parte a românilor preferă mesele bogate, râurile de băutură şi cât mai multă veselie. A… să nu uităm artificiile, care îşi au rădăcinile în obiceiul de a face cât mai mult zgomot, pentru a alunga spiritele rele.

Superstiţii

Unde există tradiţii, sunt şi superstiţii. Se zice, şi lista este destul de mare, că de Revelion ar fi bine să faci următoarele lucruri:

1. Să eviţi ca între Crăciun şi Anul Nou să tricotezi, să coşi, să speli rufe.

2. Acel obiect pe care îl ţii în mână de Anul Nou, la 12,00 noaptea, sau cel pe care pui mâna imediat după ora 12,00 va fi cel mai important plan al vieţii tale în anul care vine. Dacă ţii bani în mână vei merge bine cu banii tot anul, dacă îţi ţii iubita de mână îţi va merge bine cu dragostea tot anul, dacă ţii paharul în mână va fi un an vesel.

3. Dorinţa pusă la miezul nopţii de Revelion are toate şansele să se împlinească.

4. E bine să ai pe masa de Anul Nou crenguţe de vâsc. Aduc noroc.

5. Aduce ghinion să intri în noul an fără niciun ban în buzunar, e bine să ai bani (mai ales noi) în fiecare portofel.

6. E bine să nu te găsească Anul Nou cu datorii, altfel vei avea datorii tot anul.

7. Primul om care îţi trece pragul în prima zi din Noul An va influenţa tot anul. Persoanele blonde sau roşcate aduc ghinion, persoanele brunete aduc noroc.

8. Prima persoană care va suna sau va bate la uşă în prima zi din noul an trebuie primită. Dacă prima persoană care va intra în casă e femeie - va fi un an prost, dacă e bărbat - va fi un an norocos.

9. Nu trebuie să arunci nimic din casă în prima zi de An Nou, nici măcar gunoiul!

10. Fă ceva - cât de mic - care are legătură directă cu munca ta în prima zi a noului an pentru a-ţi merge bine la serviciu tot anul.

11. Nu spăla nimic în prima zi a Noului An.

12. Prima zi din Noul An trebuie să te găsească în curăţenie deplină, deci e bine ca înaintea Anului Nou să faci curăţenie şi în cele mai ascunse colţuri.

13. Îmbracă ceva nou pe 1 ianuarie.

14. Fă mult zgomot la miezul nopţii pentru a alunga spiritele rele (clopoţei, petarde etc).

15. Nu împrumuta bani şi nu face datorii pe 1 ianuarie.

16. Aduce noroc să mănânci carne de porc sau linte de Anul Nou.

17. Anul Nou va fi luminos şi bun dacă se lasă o lampă sau o lumânare aprinsă până la ziuă.

18. E bine să te îmbraci în roşu în noaptea de Revelion.

19. Ceea ce faci în ajun de An Nou vei face tot anul următor.

20. Copiii născuţi de Crăciun sau de Anul Nou sunt norocoşi.

Teodora Miron

Pentru spor şi sănătate

Dezlegarea Anului Nou

Întotdeauna, Anul Nou este asociat cu un nou drum, cu o nouă etapă în viaţa noastră şi a întregii umanităţi. De aceea, cele mai importante tradiţii şi obiceiuri legate de noaptea dintre ani şi de ziua Anului Nou ne îndeamnă cum să păşim cu dreptul în acest răstimp. În România, la cumpăna dintre ani, atât în mediul urban, cât şi la sate, asistăm la un alai al celor mai îndrăgite tradiţii şi obiceiuri româneşti.

Mult zgomot

Dezlegarea Anului Nou este un obicei practicat în ajun, pe 31 decembrie. Cetele de colindători merg pe ulițele satului sau pe străzi, iar vacarmul produs de bice şi de buciume alungă forţele malefice din comunitate: insectele dăunătoare recoltelor, seceta, tăciunele din grâu, blestemele făcute pentru pagubă. În tradiţia populară, feciorii harnici şi religioşi care colindă la casele gospodarilor pot să dezlege şi cununiile în noaptea dintre ani, rostind descântece pentru „slobozirea” cununiei, iar pentru măritişul fetelor ei cheamă peţitorii.

În tradiţia populară se spune că toate spiritele rele se sperie de lumină şi de zgomotele puternice. De aceea, pe vremuri, ca şi în prezent, colindătorii trosnesc din bici pentru a alunga spiritele malefice în zonele unde merg să ureze gazdelor spor în casă şi bucurii. De asemenea, în acelaşi scop, colindătorii folosesc artificii şi petarde.

Pentru sănătate şi prosperitate, colindătorii le urează gazdelor să le dea Dumnezeu numai bine: spor şi noroc în tot ce fac, ca să li se înnoiască vieţile.

Adrian Bot

La Ruginoasa

″Malanca″, bătaia cu ciomege de la sfârşit de an

Ruginoasa este o veche aşezare românească, atestată documentar în secolul al XVI-lea (1596). Comuna se află la 60 km vest de municipiul Iaşi, între oraşele Târgu Frumos şi Paşcani. În comuna Ruginoasa, se mai practică, încă, ritualul bătăilor cu bâte, care se ţine de fiecare dată la cumpăna dintre ani, adica pe 31 decembrie.

Tinerii, împărţiţi în două tabere adverse, numite deleni şi văleni, adică cei din deal şi cei din vale, se adună în vatra satului, sub privirile localnicilor, care nu au dreptul să intervină în favoarea vreunei tabere ori a alteia, şi încheie anul printr-o bătaie cu ciomegele.

Cei declaraţi victorioşi au privilegiul de a-şi alege cele mai frumoase fete la balurile care urmează, iar potrivit celor spuse de bătrânii satului, cândva aveau un cuvânt de spus în adunările comunităţii şi chiar anumite drepturi asupra recoltelor.

Tradiţia se numeşte în graiul localnicilor „Malanca“, iar câştigătorii sărbătoresc de fiecare dată victoria bătând cu măciucile în pământ.

Măştile de blană sunt decorate după imaginaţia fiecăruia, cu mărgele şi panglici colorate. La interior, însă, există un adevărat sistem de protecţie împotriva şocurilor provocate de loviturile ciomegelor. Pe lângă o cască de şantier pusă direct pe cap, vine un ceaun de tuci sau mai multe straturi de piei de oaie suprapuse şi cusute cu sârmă, care acoperă şi protejează inclusiv umerii.

Tinerii cu măşti ies pe stradă, echipaţi complet şi agitând ameninţător măciucile deasupra capului. Când se apropie una de cealaltă, cetele încep tatonările şi marchează teritoriile între vale şi deal. Apoi, fiecare parte încearcă să încalce „graniţele“, provocându-se. Nimeni nu face risipă de energie, deoarece costumele cântăresc între 20 şi 30 de kilograme.

În cele din urmă, lupta se încheie, iar spectatorii declară o parte învingătoare, iar aceasta sărbătoreşte victoria lovind cu măciucile în pământ. Bătrânii spun că, dacă „malanca“ nu ar avea loc, ar fi un semn rău pentru anul următor.

Doar o amintire

Pe 31 decembrie 2013, celebra bătălie de la Ruginoasa a rămas doar o amintire. Cetele de luptători au fost nevoite să se mulţumească doar cu o confruntare blândă, pentru că poliţiştii au interzis luptele cu bâte. Peste 150 de agenţi şi jandarmi au patrulat pe ulițele comunei, ca să se asigure că taberele de luptători se vor lovi doar... simbolic.

Refugiaţi în curtea unui localnic, tinerii au renunţat la arsenal doar după ce au sosit primarul comunei Ruginoasa şi subprefectul de Iaşi. Bâtele au fost înlocuite cu nişte coceni uscaţi, astfel că lupta a fost doar una simbolică.

Dezamăgiţi, tinerii au spus că bătaia regizată nu a avut niciun farmec.

Adrian Bot

Fascinanta Bucovină

Pluguşorul şi Sorcova, simboluri autohtone

Intrarea într-un nou an este marcată de fiecare dată prin obiceiuri care îi încântă nu numai pe cei mici, dar şi pe cei mari. Acestea diferă de la o zonă la alta, în funcţie de specificul local şi nu trebuie ratate dacă ai hotărât să petreci cumpăna dintre ani în altă parte decât acasă.

Din fericire, în România mai există regiuni în care sărbătorile, fie de Crăciun, fie de An Nou, încă mai reprezintă ocazii de a transmite din generaţie în generaţie vechile tradiţii strămoşeşti.

Un spectacol al tradiţiilor

Bucovina este de departe zona cu cea mai intensă încărcătură tradiţională, ce reuşeşte să transmită emoţia unor obiceiuri străvechi.

Pluguşorul este legat de dorinţa ca anul ce urmează să fie unul cu recolte bogate. În ziua de 31 decembrie, copiii încep să colinde, pocnind din bici, sunând din clopoţei, suflând în buhai şi urând noroc şi bogăţie. Se obişnuieşte ca ei să meargă din casă în casă, prilej cu care primesc mici daruri - fructe, colaci sau bani.

Capra este unul dintre simbolurile cele mai răspândite la noi în ţară, alături de Pluguşor. Ea întruchipează un personaj fantastic care, din păcate, astăzi a rămas doar un prilej de divertisment. Totuşi, sunetele pe care le produce, panglicile colorate, povestea “jocului caprei” în care aceasta cade din copac, se îmbolnăveşte, moare şi apoi învie îi distrează mereu pe spectatori, indiferent de vârsta acestora.

Tradiţia Ursului are origini dacice şi se pare că în Bucovina este unul dintre cele mai impresionante spectacole cu măşti. Jocul simbolizează trecerea anotimpurilor şi aminteşte de faptul că, odată, acest animal era considerat personajul care reuşea să învingă iarna şi să aducă primăvara.

Dacă ajungeţi cu cel mic în această regiune, nu uitaţi că seara începe cu o paradă cu măşti. Sigur va fi încântat de dansul, cântecul şi glumele creaturilor fantastice.

Sorcova

Unul dintre cele mai îndrăgite obiceiuri de Anul Nou este Sorcova. În dimineaţa zilei de 1 ianuarie, copiii merg din casă în casă, urându-le gazdelor sănătate şi noroc.

Cu mult timp în urmă, sorcova era confecţionată din acele ramuri de cireş, măr sau prun puse la înmugurit cu ocazia Sfântului Andrei (30 noiembrie) şi împodobite cu beteală şi panglici colorate. Se spune că numai copiii trebuie să mearga cu Sorcova, pentru că ceea ce urează persoanele cu sufletul curat se îndeplineşte mai uşor. Pentru a avea mai mult noroc în anul ce începe, aveţi grijă să nu rămâneţi nesorcoviţi. Nu uitaţi să le dăruiţi copiilor covrigi, cozonac, mere sau bani, ca tot ceea ce v-au cântat să se împlinească.

Păstrează spiritul românesc, oriunde ai fi

Sunt tradiţii pe care le puteţi urma chiar dacă nu reuşiţi să plecaţi de acasă în această perioadă. Este adevărat că în marile oraşe este mai greu să vedeţi obiceiuri autentice, însă atât cât este posibil, bucuraţi-vă de ele, pentru că au un farmec aparte. Nu uitaţi să aveţi în casă un loc special unde să atârnaţi o crenguţă de vâsc. Se spune că toţi cei care se vor îmbrăţişa şi săruta sub această crenguţă vor avea în noul an o relaţie specială, armonioasă şi vor avea noroc.

În aceeaşi idee, la cumpăna dintre ani se obişnuieşte să îmbrăţişaţi toate persoanele care vă sunt dragi şi să vă puneţi o dorinţă.

În seara de Anul Nou îmbrăcaţi-vă copilaşul în haine noi. Pe lângă atmosfera festivă pe care o conferă acestor momente, îmbrăcămintea nouă simbolizează începutul unui nou an plin de noroc.

Dacă aveţi un copil mai măricel, poate întârzia un pic la somn pentru a prinde spectacolul artificiilor de la miezul nopţii. Spune-i că noul an este întâmpinat cu lumină şi zgomot pentru că tradiţia spune că în acest fel se îndepărtează toate relele.

Datinile reprezintă legătura strânsă dintre generaţii prin intermediul cărora trăsăturile unui popor nu se pierd. Profitaţi de orice ocazie pentru a le povesti copiilor despre semnificaţia acestora.

Teodora Miron

Parcare pe banda întâi

Amendă pentru încălcarea legii

Hotărârea Consiliului Local 335/2014 a intrat în vigoare încă de la 1 noiembrie, dar se pare că nu toți șoferii au aflat de prevederile acesteia. În această situație se află și gălățeanul B. C., de 48 de ani, care și-a parcat autoutilitara pe banda întâi de circulație a străzii Milcov, în imediata apropiere a intersecției cu strada Drumul Viilor. Abaterea l-a costat pe șofer 500 de lei.

Teodora Miron

Mergea cu luminile stinse

Șofer băut depistat în trafic

Un echipaj al Poliției Locale aflat în zona Țiglina I a oprit în trafic un autovehicul care se deplasa sinuos, cu luminile stinse. Conducătorul auto a fost identificat în persoana gălățeanului R. A., de 27 de ani. La măsurarea alcoolemiei, aparatul a indicat 0,53 mg/l alcool pur în aerul expirat. Cazul a fost predat Poliției Rutiere, care l-a condus pe tânăr la Spitalul Județean pentru recoltarea de probe biologice în vederea stabilirii alcoolemiei.

Teodora Miron

www.viata-libera.ro

Viața în 22

Ninsori, vânt și polei

Cod portocaliu de vreme rea la Galați

Meteorologii au emis un cod portocaliu de ninsori și vânt puternic pentru mai multe județe din țară, printre care și Galați. Avertizarea a intrat în vigoare ieri-seară, la ora 20,00, și expiră în seara zilei de astăzi, tot la ora 20.00. Se vor semnala ninsori, viscol, precipitații mixte și polei. În județele Buzău, Vrancea, Brăila, Ialomița, Galați, Vaslui și Bacău, în cursul zilei de astăzi, cantitățile de precipitații vor depăși izolat 40 - 50 litri/mp. Vântul va avea rafale de peste 70 - 80 km/h, viscolind și troienind zăpada, iar vizibilitatea va scădea sub 50 de metri.

Adrian Bot

Derapaj pe zăpadă

Răniți și mașini distruse pe o stradă din oraș

Două femei au ajuns la spital și trei mașini în service, după ce un șofer a pierdut controlul volanului și a provocat un impact în lanț la periferia Galațiului. Totul s-a întâmplat după primele ore de ninsoare de sâmbătă, din cauză că un tânăr de 25 de ani din județul Vaslui, care-și conducea mașina pe strada Drumul Viilor, nu a adaptat viteza la carosabilul acoperit cu zăpadă. Bărbatul a pierdut controlul volanului, iar mașina a derapat, intrând pe contrasens și lovind alte două autoturisme care circulau regulamentar, conduse de un bărbat de 64 de ani, respectiv, de o femeie de 33 de ani. În urma impactului, două femei, una de 59 de ani și una de 41 de ani, pasagere în prima mașină lovită, au fost rănite și duse la spital. Pentru că leziunile lor au fost destul de serioase, victimele au fost internate la Neurochirurgie, respectiv, Ortopedie. Pagubele materiale rezultate în urma acestui accident sunt însemnate, spun polițiștii, care i-au întocmit șoferului vasluian dosar penal pentru vătămare corporală din culpă.

Mariana Constandache

Pe esplanada Sălii Sporturilor

Pomana porcului pentru 5.000 de gălățeni

Muzică populară și bucate tradiționale, la Crăciunul inimilor ≋ Evenimentul a costat bugetul local aproximativ 100.000 de lei

Text și foto Nicoleta **Onofrei**
nicoleta.onofrei@viata-libera.ro

Doi porci și patru curcani se rumeneau la proțap, duminică, la ora prânzului, pe esplanada Sălii Sporturilor, făcând parcă în ciudă vremii de afară, în așteptarea gălățenilor. Aceasta era prima imagine de care te loveai odată ajuns la Crăciunul inimilor, eveniment dedicat gălățenilor de către Primăria Galați, cu ocazia sărbătorilor de iarnă. Bucătarii angajați de municipalitate învârteau cu foc în ceaunele mari cu tochitură, iar vinul și țuica fierbeau în mirodenii alese.

Muzica populară, interpretată de artiștii Centrului Cultural „Dunărea de Jos" și de Ovidiu Homorodean și Ciprian Pop, le-a furnicat picioarele celor prezenți la eveniment, astfel încât pe la ora 14.00 dansul s-a mutat de pe scenă pe esplanadă, printre gălățenii veniți să guste din produsele tradiționale.

Actorul Paul Buța s-a ocupat de întreținerea veseliei, iar primarul Marius Stan și consilierii locali s-au pus în slujba comunității la propriu și au împărțit bucatele. „Vom continua acest eveniment. Este normal ca, în spiritul tradițiilor românești de iarnă, să venim în întâmpinarea oamenilor care au posibilități mai mici și care probabil nu își permit acum să-l cumpere și să-l sacrifice pe «Ghiță». Am vrut să se vadă pe viu cum se pregătesc bucatele în stil pur românesc. Pentru că nu trebuie să fim numai la figurat în slujba comunității, vom fi echipați, după cum vedeți, inclusiv din punct de vedere sanitar-veterinar, vom fi în slujba cetățenilor și la propriu. Consilierii care au venit să ajute la împărțirea bucatelor sunt cei care nu au plecat în concediu", a declarat primarul Marius Stan.

Ce bucate i-au așteptat pe gălățeni

Potrivit Primăriei Galați, au fost sacrificați patru porci a câte 100-120 kilograme fiecare. Doi porci au fost puși la proțap și serviți oamenilor care au venit la pomana porcului, unul a fost folosit pentru demonstrațiile culinare tradiționale Crăciunului (tobă, caltaboș, jumări, cârnați, slănină fiartă cu boia dulce și usturoi), iar unul a fost dus la azilurile de bătrâni de pe străzile Domnească și Războieni.

Primăria le-a pregătit mesenilor în jur de 5.000 de porții, din 1.500 kilograme de carne, 1.000 kilograme de mălai pentru mămăligă, 1.000 kilograme de varză murată, condimente și usturoi. De asemenea, masa a fost însoțită de 1.000 litri de vin și țuică.

Potrivit purtătorului de cuvânt al Primăriei Galați, Emanuela Turcu, organizarea evenimentului a costat în total aproximativ 100.000 de lei.

Autoritățile locale, în alertă

Galațiul, sub amenințarea zăpezii

▸ 100 de utilaje și 250 de oameni, gata de intervenție ▸ Municipalitatea le recomandă gălățenilor să-și lase mașinile personale acasă

Codul portocaliu de ninsori și viscol a băgat în alertă autoritățile locale, încercate în cea de-a treia zi de Crăciun de precipitațiile care au făcut dificilă circulația pe majoritatea arterelor din municipiu. În cadrul Comitetului Local pentru Situații de Urgență, întrunit ieri la Primărie, s-a decis ca pentru următoarele 24 de ore să fie în alertă maximă factorii de intervenție, în cazul în care ninsoarea și vântul puternic vor crea probleme.

„Primarul Marius Stan le-a cerut tuturor forțelor de intervenție la deszăpezire să fie pregătite să acționeze imediat ce vremea se înrăutățește. Sunt pregătite de intervenție peste 100 de utilaje și aproximativ 250 de oameni. Au fost asigurate stocurile necesare de combustibil și material antiderapant. Responsabilii cu deszăpezirea au sarcina să intervină din timp pentru prevenirea producerii poleiului și în cazul depunerii unui strat consistent de zăpadă", a subliniat Emanuela Turcu, purtătorul de cuvânt al Primăriei Galați.

Parcările neregulamentare îngreunează accesul utilajelor

Pentru că echipajele de intervenție însărcinate cu degajarea drumurilor vor acționa cu prioritate în zonele unde se află unități de utilitate publică, în pante, intersecții, la intrările și ieșirile din oraș, gălățenii sunt sfătuiți ca, pe cât posibil, să nu circule astăzi cu mașinile personale și să opteze pentru mijloacele de transport în comun. Recomandarea este fundamentată în primul rând pe faptul că nu toate străzile vor fi curățate în același timp și în al doilea rând de faptul că traficul aglomerat dublat de eventualele parcări neregulamentare ar îngreuna semnificativ accesul utilajelor de deszăpezire. Gălățenii care totuși pleacă la drum cu mașina sunt rugați să parcheze în locurile amenajate și să evite să își lase autoturismele sub copaci sau copertine care ar putea fi rupte de zăpadă ori de vânt.

Vineri seară, după primele ore de ninsoare, pe străzile din oraș au fost active opt sărărițe și au fost puse la bătaie 30 de tone de sare.

Boschetarii, adunați de pe străzi

În cadrul Comitetului Local pentru Situații de Urgență s-a dispus ca toate persoanele fără adăpost care își fac veacul pe străzi să fie adunate și duse în Centrul de Urgență al Primăriei. Pentru ca munca asistenților să fie ușurată, gălățenii sunt rugați să sesizeze serviciul de permanență sau să apeleze la Poliția Locală, la telefon 0236.314.000. Pentru alte situații speciale, cetățenii pot apela la Poliția Municipală - telefon 0236.412.222 sau la ofițerul de serviciu al Primăriei - 0236.307.700.

Mariana Constandache

Spectacol de gală

Gălățeanca Alexandra Crișan, locul 2 în finala X Factor

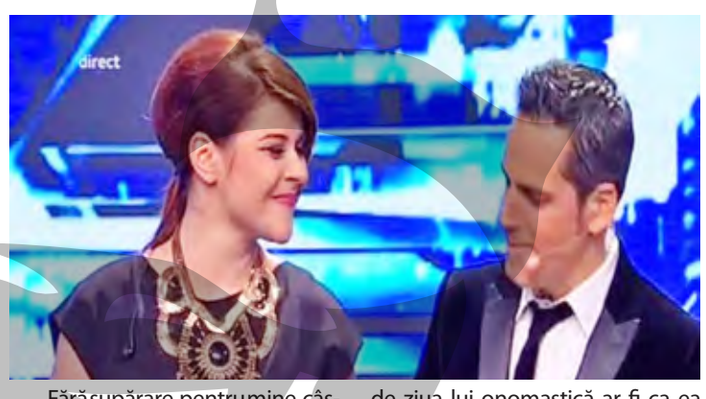

„Fără supărare, pentru mine, câștigătoarea X Factor este Alexandra Crișan!", a fost declarația lui Ștefan Bănică, după ce concurenta care și-a descoperit și cultivat talentul muzical în Galați a pierdut la mustață finala concursului de la Antena 1. Bănică, mentorul Alexandrei, a elogiat în repetate rânduri vocea unică a artistei, subliniind că singurul cadou pe care și-l dorește de ziua lui onomastică ar fi ca ea să câștige X Factor. Voturile publicului au hotărât, însă, ca premiul cel mare să ajungă la concurenta îndrumată de Horia Brenciu, Adina Răducan, în vârstă de 16 ani.

Chiar dacă a pierdut duelul final, Alexandra a făcut un spectacol inegalabil în ultima gală a concursului. Prima piesă cântată a fost una plină de sensibilitate și de forță, „Mai frumoasă", un omagiu adus Laurei Stoica, interpreta originală a melodiei. Într-un alt moment special, Alexandra și mentorul ei și-au împletit vocile într-un duet cu piesa „Strânge-mă în brațe".

După prima rundă de voturi, au rămas să se lupte pentru premiu doar Alexandra și Adina. Alexandra a ales piesa lui Adele „Someone Like You", pe care a cântat-o senzațional. Până și Horia Brenciu, care trebuia să-și susțină propria finalistă, a lăudat-o: „Să nu cumva să te faci notar, că îți dau o bătaie soră cu moartea!", aluzie la faptul că Alexandra a renunțat la muzică pentru a deveni notar, așa cum visa tatăl ei, pe care l-a pierdut când avea doar 13 ani.

Și chiar dacă nu a câștigat X Factor, Alexandra Crișan este o voce pe care trebuie să o mai ascultăm!

Anca Melinte

Licențiată la Paris, doctorandă la New York

Excelență academică made in Galați

Isabela Manelici este singura gălățeancă selectată, din peste 200 de candidați, în finala Premiilor Ligii Studenților Români din Străinătate (LSRS) pentru Excelență Academică. Cea de-a cincea ediție a acestei gale se va desfășura pe 8 ianuarie 2015, la Palatul Parlamentului. Isabela Manelici, originară din Galați, este studentă cu bursă în anul I de doctorat în economie la Columbia University, în New York. Și-a terminat studiile universitare de licență și masterat în inginerie civilă la Ecole Polytechnique și Ecole Nationale des Ponts et Chaussees în Paris. Doi ani lucrați la Banca Mondială, în Washington DC, pe teme de infrastructură de transport, energie și telecomunicații, i-au trezit interesul spre cercetare în economie. Munca directă cu ministere din Brazilia și Coreea de Sud reprezintă pentru ea o sursă de inspirație

pentru viitoarele proiecte de cercetare pe teme de dezvoltare durabilă și echitabilă. Pentru a înlesni tranziția spre mediul academic, s-a pregătit în economie și finanțe la Centrul de Studii Monetare și Financiare din Madrid, un centru de excelență fondat și susținut de Banca Națională a Spaniei.

Roxana Artene Penciu

În atenția clienților „Viața liberă"

Programul la mica publicitate în perioada Anului Nou

Îi informăm pe clienții de publicitate că, în perioada 29 decembrie - 5 ianuarie, programul la preluarea anunțurilor de mică publicitate se desfășoară astfel:

- luni, 29 decembrie - 8,00-17,00
- marți, 30 decembrie - 8,00-17,00
- miercuri, 31 decembrie - închis
- joi, 1 ianuarie - închis
- vineri, 2 ianuarie - închis
- sâmbătă, 3 ianuarie - închis
- duminică, 4 ianuarie - 9,00-16,00
- luni, 5 ianuarie - 8,00-17,00

Vă mulțumim pentru înțelegere!

Viața liberă

Polițiști la datorie

Cod galben de amenzi la Galați

Ca în fiecare an, polițiștii gălățeni au fost la datorie inclusiv în perioada Crăciunului, pentru prevenirea faptelor antisociale și protejarea drepturilor și libertăților cetățenești. Efortul polițiștilor și-a atins scopul, astfel că nu s-au înregistrat evenimente deosebite sau cu impact în planul ordinii și siguranței publice, iar cetățenii s-au bucurat în liniște de Sărbătoarea Nașterii Domnului.

"În cadrul activităților desfășurate în prima zi de Crăciun, polițiștii au constatat nouă infracțiuni, dintre care șase de natură judiciară, două la regimul circulației rutiere și una conform Legii nr. 126/1995 privind regimul materiilor explozive. Din totalul infracțiunilor, patru au fost constatate în flagrant delict", ne-a declarat Bogdan Cojocaru, purtătorul de cuvânt al IPJ Galați.

În urma constatărilor din teren, polițiștii au aplicat 90 de sancțiuni, în valoare de 17.225 de lei și au confiscat bunuri în valoare de 400 de lei. "Polițiștii au aplicat 17 sancțiuni contravenționale pentru nerespectarea normelor privind ordinea și liniștea publică prevăzute de Legea 61/1991 și două la Legea 333/2003 privind paza obiectivelor, bunurilor, valorilor și protecția persoanelor", a adăugat Bogdan Cojocaru.

De asemenea, pentru neregulile constatate în trafic polițiștii au aplicat 71 de sancțiuni contravenționale, dintre acestea 32 fiind pentru depășirea limitelor legale de viteză și trei pentru conducere sub influența băuturilor alcoolice, cu o îmbibație mai mică decât cea de la care fapta este considerată infracțiune.

Totodată, polițiștii au retras două certificate de înmatriculare și au reținut opt permise de conducere. Cinci dintre acestea au fost reținute pentru conducere sub influența băuturilor alcoolice și două pentru conducere cu viteză excesivă, restul fiind pentru alte abateri.

În prima zi de Crăciun, polițiștii au aplanat șase stări conflictuale și au intervenit la 46 de solicitări ale cetățenilor, 38 dintre acestea fiind apeluri prin serviciul de urgență 112.

Mariana Constandache

Dupã inundaţii

S-au încasat bani buni din asigurări

Merită să ne asigurăm casele, din cauză că locuim în zonă de risc. Se vede din datele PAID legate de plata despăgubirilor. La nivel național, suntem pe locul al treilea. Primii sunt argeșenii, care au încasat 540.334 lei, urmați de olteni, care au primit 347.615 lei. În Galați s-au plătit până la începutul acestei luni daune de 286.579 lei.

Nu avem cultura asigurării

Scade numărul polițelor încheiate

Polița de asigurare obligatorie a locuinței poate expira sau proprietarul poate deceda. Neprelungirea ei sau neîncheierea alteia duce, automat, la scăderea numărului de asigurați. Potrivit Pool-ului de Asigurare Împotriva Dezastrelor Naturale (PAID), la începutul lunii trecute erau valabile 1.541.398 de polițe, iar la finele lunii mai erau doar 1.525.844.

www.viata-libera.ro

Viata firmelor

Analiza săptămânii

Dolarul a atins un nou maxim

Tendința de apreciere a dolarului, conturată în ultimele luni, s-a menținut și zilele trecute, cursul crescând de la 3,6433 lei, la începutul săptămânii, la 3,6650 lei, în ajunul Crăciunului. O medie mai ridicată, de 3,6790 lei, a fost atinsă în 13 august 2012. Comparativ cu sfârșitul anului trecut, aprecierea monedei americane este de aproape 13 la sută.

Media stabilită de BNR pentru euro a avut o evoluție calmă, însă volatilitatea cotațiilor din piața valutară a fost mai mare de jumătate de punct procentual. Săptămâna a debutat cu aprecierea leului, cursul coborând de la 4,4750 la 4,4674 lei, pentru ca marți să urce la 4,4758 lei. Ședința din Ajun a fost foarte agitată. În cursul dimineții, cotațiile euro au crescut la 4,4870 lei. La jumătatea zilei, ordinele de cumpărare de lei, venite de la investitori străini, au produs scăderea euro până la un minim de 4,4610 lei, astfel că BNR a anunțat un curs de 4,4702 lei. La finalul zilei, tranzacțiile se realizau între 4,4630 și 4,4660 lei.

Analiștii anticipează, pentru următoarele 12 luni, o evoluție depreciativă pentru leu, estimând un curs mediu de 4,48 lei/euro. Conform Comisiei Naționale de Prognoză, media euro de anul viitor va fi de 4,42 lei.

Cursul francului elvețian a urcat marți la 3,7213 lei, față de 3,7120 lei la începutul săptămânii, pentru ca de Ajun media să fie anunțată la 3,7177 lei.

Evoluția leului față de euro a fost în contrast cu cea a monedei poloneze, afectată de situația precară a economiei ruse. Aceasta s-a depreciat vineri până la 4,40 zloți, față de 4,19 zloți la finalul lunii trecute.

Perechea euro/dolar a scăzut de la 1,2259 la 1,2169 dolari, o cotație mai mică, de 1,2134 dolari, fiind atinsă în data de 25 iulie 2012.

Radu Georgescu

Mâncarea aduce profit

Gălățenii câștigă milioane din industria alimentară

Cine a ţinut mai mult la calitatea produsului decât la bani este încă pe piaţă şi câştigă consistent
La Galaţi funcţionează Prutul SA, una dintre cele mai mari fabrici de ulei din ţară
Cel mai mare angajator din Tecuci este fabrica de conserve Contec Foods
Derpan a devenit al doilea mare producător național de croissanturi

Gălățeanul tot trebuie să mănânce și atunci când economia locală duduie, dar și când fabricile, combinatele sau atelierele din județ pun definitiv lacătele pe ușă! La urma urmei, dacă ai sau nu loc de muncă, tot va trebui să îți cumperi de mâncare. Iar acolo unde sute de mii de oameni, bogați și săraci, se îngrămădesc zilnic să consume, producătorul ar trebui să întoarcă banii cu lopata. Din păcate, nu se întâmplă așa, mai ales din pricina faptului că importurile la preț de dumping îi fac pe producătorii noștri să vândă mai ieftin decât își propuseseră. Totuși, mulți oameni de afaceri care și-au propus să câștige bani producând mâncare multă și bună pentru gălățeni au și reușit să o facă!

Iată câțiva dintre cei mai mari actori de pe piața producției alimentare gălățene, cu câștigurile și evoluțiile lor.

Piața pâinii se reface, după căderea uriașului

În luna aprilie, s-a prăbușit Galmopan - până la acel moment cel mai mare producător de pâine din județ. Așa cum „Viața liberă" vă informa la acel moment, Galmopan Grup SRL ceruse, pe 25 noiembrie 2013, deschiderea procedurii de reorganizare a firmei, pentru ca, în mai puțin de două luni, adică pe 14 ianuarie 2014, judecătorul sindic să constate că societatea a solicitat să fie supusă procedurii simplificate a falimentului, pe care o și deschisese.

Deși fabrica n-a mai produs, gălățenii n-au rămas fără pâine. Arcada și-a construit, lângă Galați, o fabrică de pâine și produse de panificație întinsă pe 5.000 de metri pătrați. Cuky's produce în continuare pâine și în fiecare cartier există câte o brutărie sau mai multe patiserii și covrigării. Industria pâinii prosperă și în județ, chiar și în localitățile unde nu există gaz pentru alimentarea cuptoarelor. La Pechea, spre exemplu, fabrica de pâine Furiosso se alimentează cu păcură.

La Smârdan, funcționează de ani buni fabrica Derpan. Deținută de frații Ancuța, aceasta produce croissanturile Delly. Oamenii de afaceri gălățeni dețin locul al doilea pe piața de profil din țară, fiind depășiți doar de Seven Days.

Afaceri cu ulei de nota zece

SC Prutul SA, producătorul mărcilor de ulei Spornic și Prutul, este una dintre cele mai mari companii românești. Controlată de omul de afaceri Marian Andreev, firma cu spații de producție și depozitare la nivel național are peste 500 de angajați. În 2012, înregistra un profit de 5.621.487 de lei, iar Marian Andreev este, potrivit Top 300 Capital, unul dintre cele mai bogați români, cu o avere de 28-30 milioane de euro.

„Anul trecut, compania a finalizat o etapă foarte importantă a proiectelor sale de investiții, ca parte a strategiei de dezvoltare pe termen lung a afacerii. Investițiile realizate în ultimii patru ani au vizat atât modernizarea și dezvoltarea fabricii de ulei, cât și creșterea capacității de depozitare a materiilor prime și cerealelor în silozuri și baze proprii (…) s-au concretizat în noi secții de preparare-presare și extracție, precum și în realizarea unei secții de peletizare a cojilor de floarea-soarelui. Odată cu noile echipamente instalate, fabrica și-a crescut capacitatea de procesare instalată de aproape trei ori. Prutul a transformat fabrica de ulei de la Galați, cu cea mai îndelungată tradiție în fabricarea uleiurilor vegetale din România, în una dintre cele mai mari și mai moderne fabrici de profil din țară, cu un sistem de producție complet (extracție, rafinare, îmbuteliere) și automatizat în proporție de 90 la sută", preciza acum câteva luni Departamentul de relații cu publicul din cadrul companiei.

Rețeta lactatelor gălățene se prepară la Bacău

Compania Almera Internațional - companie producătoare de lactate care ocupă o poziție importantă pe piața națională de profil - a pornit în Galați și are încă punct de lucru în orașul nostru. Înființată în 1996 de profesorul universitar Grigorie Lungulescu - la acea vreme cadru didactic la Universitatea „Dunărea de Jos" - Almera a preluat în 2002 o fabrică româno-olandeză la Bacău și și-a mutat acolo producția. În Galați există, încă, spații vaste de depozitare și se plătesc impozite de milioane de euro anual. Lactatele Panda, pe care le produce Almera Internațional, ajung în magazinele din întreaga țară.

Tecucenii fac bani din borș, carne și conserve

Cel mai mare angajator din orașul Tecuci rămâne fabrica de conserve Contec, controlată de Marathon Distribution Group. Implicarea în industria alimentară din Tecuci a omului de afaceri turc Levent Atin și a partenerului său Aifun Suliman a fost providențială pentru unitatea de producție. Deși pășise în capitalism cu dreptul - înregistrând peste 43.000 de tone de conserve produse în 1995 - fabrica ajunsese aproape falimentară în anii 2000. Statul încă le mai cere daune unora dintre acționari, pentru modul în care s-au făcut afaceri la Contec în acea perioadă tulbure. De la preluarea infrastructurii de către turcii de la Marathon Group, însă, lucrurile au mers din ce în ce mai bine. Deși nu mai are fermele de prin județ din care se alimenta cu materie primă - în comunism și imediat după - Contec Foods are acum peste 450 de angajați, iar gama de produse conține peste 250 de mărci. Cele mai cunoscute sunt Olympia și Winmarkt.

Karomtec SRL - fabrica de produse din carne a soților Popescu - este un alt actor important pe scena industriei alimentare tecucene. Producția a început în 2001 și s-a retehnologizat cu fonduri europene și poate acum - potrivit investitorilor - să producă preparate din carne de calitate europeană. Problema este că o șuncă sau un salam cu conținut ridicat de carne costă. Românul și-ar dori să mănânce ca neamțul, dar nu prea își poate permite. Din acest motiv, afacerea, deși construită corect, se dezvoltă mai greu decât își imaginaseră patronii. Numărul mediu de angajați ai fabricii este de 33. În anul 2008, potrivit portalului Finanțelor Publice, SC Karomtec SRL avea o cifră de afaceri de 5.142.832 lei, cu un profit net de 36.304 lei. Anul următor, cifra de afaceri era de 4.572.621 lei, iar profitul de 71.791 lei. În 2010, cifră de afaceri a crescut, din nou, la 5.434.110 lei, iar profitul a ajuns la 45.130 lei. În 2012, cifra de afaceri a atins un nivel record, de 7.412.648 lei, iar profitul a crescut și el, la 74.096 lei. În 2013, cifra de afaceri a fost de 7.941.908, cu un profit de doar 16.720 lei. Produsele se găsesc în magazinele producătorului din Tecuci, dar se livrează și la Focșani, Ploiești, București, Brăila și în alte zone. De asemenea, se găsesc în supermarketurile XXL.

Borșul ABC este, de asemenea, o marcă destul de cunoscută pe plan local. Fabrica omului de afaceri Emil Dicu produce și 15.000 de litri pe zi, iar rezultate financiare se văd. Potrivit Finanțelor Publice, în cursul anului trecut firma a avut o cifră de afaceri de 3.351.313 lei și un profit de 856.646 lei. În 2012, numărul mediu de angajați era 16, cifra de afaceri ajungea la 2.814.309 lei, iar profitul la 676.828 lei.

Brandul Teco rămâne unul de referință în Tecuci. Este mușTarul pe care îl produce fabrica fondată de inginerul Gheorghe Bostan în anul 1991 și controlată acum prin intermediul firmei SC Agricultorul SRL. În 2013, firma raporta un număr mediu de 13 angajați, cifră de afaceri de 3.904.810 lei și profit de 563.830 lei.

Mâncare mai sănătoasă, din ferme ecologice

La Lieşti, oamenii de afaceri Sabin Mantu și Vasile Mantu pun pe picioare ferme ecologice care să poată livra - în sistem door to door sau în magazine - brânză, lapte, legume, fructe și carne. Toate vor fi produse în regim ecologic, pe terenuri certificate și în condițiile impuse prin normele europene. Deja au intrat pe piață, în acest an, brandurile promovate de ferma Mansel - sub care se vând lapte, caș și cașcaval ecologic. Piața nu a fost deocamdată chiar atât de receptivă pe cât s-ar fi așteptat investitorii, dar gălățeanul nici nu e, încă, informat cu privire la ceea ce înseamnă, realmente, ecologic și care ar fi prețul corect al unor astfel de produse.

La Galaţi

Anul 2015 ne prinde cu casele neasigurate

Nici inundațiile care pândesc în fiecare toamnă și primăvară și nici cutremurul de 5,5 grade pe scara Richter de la finele lunii trecute nu i-au speriat suficient pe gălățeni încât să-i determine să-și încheie polițele de asigurare obligatorii a locuinței. La începutul acestei luni, mai puțin de un sfert dintre gălățeni aveau polițe încheiate. Asta, deși e obligatoriu prin lege, iar neîncheierea poliței se pedepsește cu amendă de până la 500 de lei.

Ba, mai înseamnă și că trebuie să ne plătim din buzunar pagubele, în caz de dezastru. Potrivit Pool-ului de Asigurare Împotriva Dezastrelor Naturale (PAID), doar 20,23 la sută dintre gălățeni și-au încheiat polița obligatorie, mai exact 45.184 de proprietari de locuință. Cel mai bun procent de asigurați s-ar înregistra, potrivit PAID, în București, unde ar fi 353.271 de polițe încheiate, echivalând cu 37,9 la sută din totalul proprietarilor de locuințe. Nici timișorenii nu sunt atât de indiferenți ca noi. Mai exact, 86.816 locuitori ai județului din vestul țării (31,7 la sută) și-au încheiat, deja, o poliță obligatorie de asigurare.

Iată cum stau lucrurile în Moldova. În Vrancea se încheiaseră, până la începutul acestei luni, 24.925 de polițe, echivalând, procentual, cu 16,05 la sută din totalul care ar fi trebuit deja să figureze în evidențe. La Vaslui, cei 14.985 de asigurați reprezintă 8,78 la sută din totalul proprietarilor de locuințe. La Iași, 50.134 de deținători de locuință, adică 17,48 la sută din total, și-au încheiat asigurări. La Botoșani, doar 15.351 proprietari (8,97 la sută) din total au polițe, iar la Suceava procentul ajunge la 14,25 la sută. În Neamț, sunt asigurați 28.656 de proprietari, adică 13,29 la sută.

La nivel național, se încheiaseră până la începutul acestei luni 1.525.844 de polițe obligatorii de asigurare. Cu alte cuvinte, doar 17,94 la sută dintre românii care dețin o locuință și-au și asigurat-o.

Pagină realizată de
Gabriel **Kolbay**
gabriel@viata-libera.ro

PUBLICITATE

CONVERT LEASING
INSTITUTIE FINANCIARĂ NEBANCARĂ.
OFERĂ CREDITE GARANTATE ÎN CONDITII AVANTAJOASE PENTRU PERSOANE FIZICE SI JURIDICE.
STR BRĂILEI NR. 193, BL I1, PARTER.
TEL.: 0755.742.804

KROM INVEST
Instituție Financiară Nebancară
CREDITE
în maxim 24 ore pentru:
- persoane fizice;
- companii.
Str. Siderurgiștilor nr. 19 - 23, bl.SD9D;
Telefon: 0236.31.88.27

Un tânăr din Giurgiu

Amendat pentru publicitate ilegală

Poliţiştii locali l-au sancţionat contravenţional cu o amendă în valoare de 500 de lei, conform prevederilor H.C.L. 307/2006, pe M. V., de 28 ani, din Giurgiu. Tânărul a fost depistat în timp ce amplasa un banner publicitar în intersecţia străzii Frunzei cu strada Prelungirea Brăilei, fără a deţine autorizaţie eliberată de Primăria Galaţi.

Teodora Miron

Au confundat bodega

Băuţi şi agresivi cu oamenii legii

Poliţiştii locali i-au sancţionat contravenţional cu amenzi în valoare de câte 200 de lei fiecare, conform prevederilor Legii 61/1991, pe gălăţenii A. S. M., de 33 de ani, I. A., de 33 de ani, E. G., de 26 de ani, şi T. M. V., de 27 de ani. Cei patru consumau băuturi alcoolice în loc neamenajat, iar la solicitarea poliţiştilor locali de a se legitima au avut un comportament agresiv faţă de aceştia.

Teodora Miron

www.viata-libera.ro

Viața liberă 24

Consiliul Judeţului, criticat de Dorin Otrocol

Prefectul, nemulţumit de deszăpezirea judeţului

Reprezentanţii Consiliului Judeţului (CJ) au fost aspru criticaţi, ieri, în şedinţa Comitetului Judeţean pentru Situaţii de Urgenţă, de prefectul de Galaţi, Dorin Otrocol, pentru modul în care au acţionat pentru deszăpezirea drumurilor pe care le administrează în judeţ.

Reprezentantul Guvernului în teritoriu a precizat că nu este mulţumit de activitatea Consiliului Judeţului, motiv pentru care l-a convocat pe Costel Fotea, county managerul CJ, la o şedinţă pentru „o analiză specială". „Din păcate, numai cu două sau trei utilaje pe care le folosiţi, nu veţi face faţă la ceea ce urmează la noapte şi mâine (n.r. - astăzi). Părerea mea este că nu aţi folosit toate utilajele pe care le aveţi la dispoziţie, în conformitate cu contractul pe care îl aveţi cu firmele care au câştigat deszăpezirea. Imediat ce terminăm şedinţa, să îmi prezentaţi exact unde sunt utilajele, câte aveţi, astfel încât să nu avem probleme. Nu sunt mulţumit de modul în care a acţionat Consiliul Judeţului", a afirmat prefectul Otrocol.

County managerul CJ a precizat că pe drumurile judeţene sunt pregătite să acţioneze 34 de utilaje, iar în stoc, în cele cinci baze din judeţ, sunt depozitate 857 de tone de material antiderapant. „Practic, în momentul de faţă, cred că suntem pregătiţi să facem faţă codului portocaliu. Doar dacă se va intensifica vântul la 70-80 de kilometri, va fi foarte greu să menţinem practicabil DJ 251 Smârdan - Costache Negri, aşa cum s-a întâmplat şi sâmbătă", a declarat Costel Fotea.

Cu mâna întinsă la vecini

Contrar aşteptărilor, Consiliul Judeţului Galaţi este cel care şchioapătă serios la capitolul „pregătiri de iarnă şi intervenţie", chiar dacă a încheiat un contract pentru deszăpezire încă din luna octombrie, în timp ce Secţia de Drumuri Naţionale are suficiente utilaje, conform reprezentantului Guvernului în teritoriu. Acesta a precizat că ia în calcul şi apelarea la judeţele vecine Galaţiului, în cazul în care va constata că CJ nu are suficiente utilaje.

„Pe drumurile naţionale nu sunt probleme. Au utilaje suficiente. Au fost sprijiniţi de colegii din alte judeţe. Voi discuta această problemă, dacă este nevoie să apelăm la judeţele din jur. Sper să nu avem probleme, tocmai din acest motiv fac o analiză specială pe drumurile judeţene, să nu avem probleme, ţinând cont că de luni (n.r. - astăzi) oamenii se întorc la serviciu. Umează perioade cu vânt foarte puternic şi cantităţi de zăpadă care pot depăşi 30 de centimetri", ne-a declarat prefectul Dorin Otrocol.

Consiliul Judeţului are în administrare aproximativ 800 de kilometri de drum judeţean şi este greu de crezut că cele 34 de utilaje vor fi suficiente pentru menţinerea căilor de comunicaţii practicabile.

Corina Dobre

Capturi ale Poliţiei de Frontieră

900 de pachete de ţigări confiscate în vămile gălăţene

Poliţiştii din Punctul de Trecere a Frontierei Galaţi-rutier împreună cu lucrători vamali au descoperit, în doar două ore, 18.000 de ţigarete (900 de pachete), ascunse în două autoturisme, ambele marca BMW.

Primul autoturism era condus de Emil S., în vârstă de 22 de ani, cu dublă cetăţenie, română şi moldovenească, ce intenţiona să ajungă în România. Tot în ţara noastră voia să ajungă şi Ion B., de 58 de ani, şoferul celui de-al doilea BMW.

"Pentru valorificarea unor informaţii privind faptul că autoturismele sunt folosite pentru transportul ţigaretelor de contrabandă, poliţiştii de frontieră le-au solicitat inspectorilor vamali efectuarea unor controale amănunţite asupra celor două mijloace de transport. În timpul controalelor, echipa comună formată din poliţişti de frontieră şi inspectori vamali a descoperit ascunse, în vederea sustragerii de la controlul vamal, în pneurile primului autoturism, 16.000 de ţigarete marca Plugarul, iar la cel de-al doilea autoturism, ascunse în zona compartimentului motor, sub masca de protecţie, 2.000 de ţigarete de diferite mărci", ne-a explicat Ion Irimia, purtătorul de cuvânt al Poliţiei de Frontieră Galaţi.

Conform prevederilor legale, în ambele cazuri a fost luată măsura reţinerii ţigaretelor, în valoare totală de 4.400 de lei, iar cei doi bărbaţi au fost sancţionaţi contravenţional cu amenzi în valoare totală de 10.000 de lei.

Teodora Miron

De Crăciun

Poliţiştii de frontieră i-au bucurat pe nevoiaşi

Crăciunul este cea mai importantă sărbătoare a creştinătăţii şi ar trebui să fie un prilej de bucurie pentru toată lumea.

Cum viaţa nu a fost la fel de generoasă pentru toţi, poliţiştii de frontieră din cadrul Inspectoratului Teritorial al Poliţiei de Frontieră Iaşi nu au putut rămâne indiferenţi, nici în acest an, la problemele unor familii, mai puţin norocoase, din zona de competenţă.

Astfel, poliţiştii de frontieră au dat dovadă de generozitate şi au contribuit benevol cu diferite sume de bani, iar din banii strânşi au fost cumpărate daruri pentru cei defavorizaţi.

În campanie s-au implicat şi poliţiştii de frontieră gălăţeni, care au încercat să aducă în sufletele celor mici, dar şi celor în vârstă o imensă bucurie prin oferirea de cadouri, cu prilejul Sfintelor Sărbători de iarnă.

"Poliţiştii de frontieră din cadrul Sectorului Poliţiei de Frontieră Galaţi, dar şi din cadrul Sectorului Poliţiei de Frontieră Folteşti au oferit unui număr de 80 de bătrâni din Căminul pentru persoane vârstnice «Ştefan cel Mare şi Sfânt» Galaţi, dar şi unui număr de 53 de copii ai unor familii nevoiaşe din comunele Frumuşiţa şi Folteşti, cadouri constând în dulciuri, fructe, sucuri şi jucării", ne-a explicat Ion Irimia, purtătorul de cuvânt al Poliţiei de Frontieră Galaţi.

Copiii, vizibil încântaţi, nu au rămas mai prejos şi i-au colindat pe poliţiştii de frontieră şi le-au recitat poezii.

Text şi foto: Teodora Miron

În noaptea de Crăciun

Bărbat lovit pe trecerea de pietoni

Un tânăr de 28 de ani a ajuns la spital chiar în noaptea de Crăciun, după ce a fost victima unui accident rutier petrecut la intersecţia străzilor Brăilei şi Nicolae Bălcescu. "Un bărbat de 41 de ani, care conducea un autoturism marca Dacia, a surprins şi accidentat un alt bărbat, de 28 de ani, care se angajase în traversarea străzii pe marcajul pietonal", ne-a explicat Iulian Matei, purtătorul de cuvânt al Poliţiei Rutiere Galaţi. În urma incidentului, tânărul a fost transportat la spital. Poliţiştii au deschis un dosar penal, sub aspectul săvârşirii infracţiunii de vătămare corporală din culpă.

Teodora Miron

Distracţii cu final nefericit

Bătăi, beţii şi indigestii

Cadrele medicale ale Serviciului de Ambulanţă Judeţean (SAJ) şi SMURD au avut activitate intensă în perioada Crăciunului, deoarece mulţi gălăţeni au uitat măsura la mâncare şi la numărul paharelor cu alcool. Câţiva dintre cei care s-au împrietenit prea tare cu Bachus au uitat şi de prietenie şi s-au luat la bătaie cu partenerii de pahar. "Am avut cinci solicitări, trei în Galaţi şi două în judeţ, pentru preluarea victimelor agresiunilor. Toate agresiunile au fost pe fondul consumului excesiv de alcool. Şi mâncarea a făcut probleme. Numărul solicitărilor din partea persoanelor cu tulburări digestive a crescut cu cinci la sută", ne-a explicat medicul Mihai Polinschi, directorul SAJ Galaţi. Şi echipajele SMURD au avut de muncă în prima zi de Crăciun, acestea fiind solicitate la 23 de intervenţii. "Pe lângă intervenţiile obişnuite, echipajele SMURD au fost solicitate pentru a acorda primul ajutor în opt cazuri medicale grave. De asemenea, au fost înregistrate trei intoxicaţii etanolice grave şi cinci agresiuni pe fondul consumului de alcool", ne-a declarat mr. Eugen Chiriţă, purtătorul de cuvânt al ISU Galaţi.

Teodora Miron

În Piaţa Centrală

Minoră prinsă la cerşit

Lucrătorii Poliţiei Locale au găsit-o pe minora C. S., de 11 ani, apelând la mila publicului aflat în zona Pieţei Centrale. În urma verificărilor, oamenii legii au stabilit că fata o are tutore pe gălăţeana S. T., de 56 de ani. Poliţiştii au sancţionat-o pe femeie, conform prevederilor Legii 61/1991, cu o amendă în valoare de 100 de lei, pentru că nu a luat măsuri de supraveghere a minorei.

Teodora Miron

NECPLUSULTRA

Preţul şi dispreţul uitării

(spovedanie)

Ion **Zimbru**

redactie@viata-libera.ro

DIN COLECŢIA "POEZII RĂMASE TABLOU"

Dinspre adânc, dinspre înalt, dinspre iubire
am auzit şi am crezut: e glasul tău,
durerea ta... nimeni/nimic (din tot!) nu poate
fi mai frumos n-atâta valmă ş-atât rău!...

Nimeni/nimic (din tot!) nu poate să ne-aducă
ce am uitat cu-atâta preţ/dispreţ mârşav,
ce am călcat cu tălpi, cu vorbe, cu şenile,
ce-am dat de saţ la foc, la pulbere şi praf!

Nimeni/nimic (din tot!) nu poate să ne-nveţe
cum e să faci şi să des/faci şi să re/faci
şi să ne dai (mereu!) aceast-alcătuire:
suflet şi rod, şi maci la grâu, şi grâu la maci!

Nimeni/nimic (din tot!) nu poate să ne spună
cărarea/calea din păcat spre împăcat...!...
Am auzit durerea/glasul tău, Marie...
şi am crezut (din nou, prin el!) că ne-ai iertat!

PUBLICITATE

SC Transurb SA

anunta publicul calator ca, in perioada sarbatorilor de iarna, transportul calatorilor se desfasoara dupa urmatorul program:

In zilele de 24, 29, 30 si 31.12.2014 autobuzele si troleibuzele vor circula dupa programul de transport actual, valabil pentru zilele de luni pana vineri.

In zilele de 26, 27, 28.12.2014 si 02, 03, 04.01.2015 autobuzele si troleibuzele vor circula dupa programul de transport actual, valabil pentru zilele de sambata, duminica si sarbatori legale.

In zilele de 25.12.2014 si 01.01.2015 autobuzele si troleibuzele vor circula dupa urmatorul program:

- Traseul 7: nu circula.
- Traseul 8: (P-ta Centrala – Bazinul Nou): nu circula.
- Traseul 8(P-ta Centrala – IAS Badalan): in intervalul orar 8.00 – 20.00 circula un singur autobuz din 60 in 60 min.
- Traseul 9: in intervalul orar 5.00 – 22.30 circula 2 autobuze din 30 in 30 min.
- Traseul 10: in intervalele orare 5.00 –6.00 si 18.00 – 22.30 circula un autobuz la 90 min. si in intervalul orar 6.00 – 18.00 circula 2 autobuze din 45 in 45 min.
- Traseul 11: in intervalele orare 6.00 – 8.00 si 18.00 – 22.30 circula 2 autobuze din 38 in 38 min.; in intervalul orar 8.00 – 18.00 circula 4 autobuze din 19 in 19 min.
- Traseul 12: in intervalul orar 8.00 – 22.30 circula 1 autobuz la 70 min.
- Traseul 15: in intervalul orar 8.00 – 22.30 circula 1 autobuz la 30 min.;
- Traseul 16: nu circula.
- Traseul 17: in intervalele orare 5.00 –6.00 si 18.00 – 22.30 circula un autobuz la 100 min. si in intervalul orar 6.00 – 18.00 circula 2 autobuze din 50 in 50 min.
- Traseul 19: nu circula.
- Traseul 20: in intervalul orar 5.00 – 22.30 circula 2 autobuze din 30 in 30 min.
- Traseul 22: in intervalul orar 5.00 – 22.30 circula 2 autobuze din 32 in 32 min.
- Traseul 25: in intervalul orar 8.00 - 20.00 circula un singur autobuz din 30 in 30 min.
- Traseul 26: in intervalul orar 5.00 – 22.30 circula 2 autobuze din 28 in 28 min.;
- Traseul 29: in intervalul orar 5.00 – 22.30 circula 2 autobuze din 40 in 40 min.;
- Traseul 31: in intervalul orar 5.00 – 22.30 circula 1 autobuz din 30 in 30 min;
- Traseul 34: in intervalul orar 6.00 – 22.30 circula 1 autobuz la 70 min.
- Traseul 35: in intervalul orar 8.00 – 22.30 circula 1 autobuz la 60 min.
- Traseul 36: in intervalul orar 5.00 – 22.30 circula 1 autobuz din 58 in 58 min.
- Traseul 102: in intervalele orare 6.00 – 8.00 si 20.00 – 22.30 circula 2 troleibuze din 37 in 37 min.; in intervalul orar 6.00 – 20.00 circula 4 troleibuze din 19 in 19 min.
- Traseul 104: in intervalul orar 6.00 – 22.30 circula 2 troleibuze din 30 in 30 min.
- Traseul 105: in intervalul orar 8.00 – 18.00 circula 2 autobuze din 34 in 34 min.; in intervalul orar 18.00 – 22.30 circula 1 autobuz la 68 min.

Circulatia tramvaielor se va desfasura in zilele de 24, 29, 30 si 31.12.2014 dupa programul de transport actual, valabil pentru zilele de luni pana vineri.

In zilele de 25, 26, 27, 28.12.2014 si 01, 02, 03 si 04.01.2015, circulatia tramvaielor se va desfasura dupa programul de transport actual, valabil pentru zilele de sambata, duminica si sarbatori legale.

Şoferi păţiţi de Crăciun

BMW şi moped, conduse fără permis

Doi tineri prinşi conducând vehicule pe drumurile din Galaţi au dat de necaz în a treia zi de Crăciun, pentru că vehiculele cu care se deplasau nu erau înmatriculate, iar ei nu deţineau permise care să le permită să şofeze. Primul păţit a fost un bucureştean de 23 de ani care a dat nas în nas cu o patrulă a Secţiei 5, în timp ce se deplasa cu un BMW pe o stradă din Galaţi. La o verificare a documentelor, oamenii legii au stabilit că autorizaţia de circulaţie a maşinii expirase pe 18 decembrie, iar conducătorul auto avea permisul suspendat pentru o abatere la regimul rutier. Într-o situaţie relativ similară s-a găsit un băiat de 17 ani din Independenţa, pe care poliţiştii Secţiei 3 Rurale de la Lieşti l-au prins conducând un moped. Adolescentul nu doar că nu deţinea permis, dar se afla în trafic cu un vehicul neînregistrat potrivit normelor legale. Cei doi s-au ales cu dosare penale pentru conducere fără permis şi punere în circulaţie a unor vehicule neînmatriculate, fapte care le-ar putea atrage, fiecăruia, câţiva ani de puşcărie.

Mariana Constandache

Topurile anului 2014

Lewis Hamilton, cel mai bun sportiv european

Pilotul britanic Lewis Hamilton, campion mondial de Formula 1, a fost ales cel mai bun sportiv european al anului 2014, în ancheta agenției poloneze de știri PAP, la care au participat 18 agenții de presă, inclusiv Agerpres. Hamilton a ocupat primul loc, cu un total de 82 de puncte, devansându-l cu un singur punct pe Manuel Neuer, portarul naționalei de fotbal a Germaniei, noua campioană mondială, și al formației Bayern Munchen. Locul al treilea a fost ocupat de tenismenul sârb Novak Djokovici, liderul mondial, cu 74 puncte. Două reprezentante ale României și-au adjudecat titlul de cel mai bun sportiv european al anului decernat de PAP, gimnasta Nadia Comăneci în 1976 și atleta Gabriela Szabo în 1999.

Sonia Baciu

www.viata-libera.ro

Viața în Galați

Penultimul pas spre titlul mondial

Ciocan va boxa cu redutabilul Tyson Fury

Pugilistul gălățean va avea, în luna februarie, cel mai greu adversar din carieră ≋ Câștigătorul va deveni challanger la centura mondială deținută de Vladimir Kliciko

Marian **Căpățînă**

marian.capatina@viata-libera.ro

Pugilistul Cristian Ciocan a primit de Crăciun cadoul pe care-l aștepta de multă vreme, parafarea unui meci care să-l apropie de marele său vis, o luptă pentru centura mondială a greilor la profesioniști. Gălățeanul urmează să boxeze pe 28 februarie cu un adversar redutabil, britanicul Tyson Fury (26 de ani), într-un meci al cărui câștigător va deveni challanger obligatoriu la titlul mondial, deținut de celebrul ucrainian Vladimir Kliciko.

Totodată, Ciocan și Fury vor lupta pentru centura WBO Internațional, deținută acum de britanic.

Fără un astfel de meci, șansele lui Cristian Ciocan de a spera la o confruntare ulterioară cu Kliciko ar fi fost minime, astfel că gălățeanul nu putea rata o astfel de oportunitate și a acceptat chiar și în condițiile în care partida cu Fury va avea loc „acasă" la britanic, la Londra, în celebra sală O2 Arena.

Cristian Ciocan se afla la Pechea, comuna natală, când a primit vestea și a plecat imediat în Germania, pentru a începe pregătirile pentru meciul cu Fury. „În acest an, Moș Crăciun a venit la mine cu un cadou frumos, voi boxa cu Tyson Fury, iar meciul va fi eliminatoriu pentru o confruntare cu Vladimir Kliciko. Nu îmi este teamă că voi boxa la el acasă. În O2 Arena va fi o atmosferă pe măsură pentru un astfel de meci. Va fi prima oră când voi boxa în Anglia. Duminică (n.r. - ieri) plec în Germania, mă duc să pregătesc meciul așa cum trebuie, nu vreau să dau greș", a declarat Cristian Ciocan, la emisiunea Lider Sportiv, de la Radio Pro FM Galați.

Britanicul Tyson Fury este un pugilist foarte înalt (2,07 m), care și-a câștigat toate cele 27 de partide susținute la profesioniști (17 prin KO). În ierarhia versiunii WBO, a cărei centură de campion mondial este deținută de Kliciko, Fury este pe primul loc, în timp ce Cristian Ciocan este pe poziția a patra. În topul general al categoriei grea, clasament mondial comun pentru toate versiunile, Fury este al cincilea, iar Ciocan ocupă locul 11.

Cei doi au întâlnit, în trecutul nu foarte îndepărtat, același adversar, americanul Kevin Johnson, pe care ambii l-au învins la puncte, Fury în decembrie 2012, iar Ciocan în decembrie anul trecut.

Din **S**PORTUL *gălățean*

Vâslași gălățeni la ˝panoul de onoare˝

* **Federația** Română de Kaiac-Canoe a dat publicității tabloul performerilor săi în competițiile internaționale cu ultimii laureați. Printre cei evidențiați în acest adevărat „panou de onoare" se regăsesc și câțiva vâslași gălățeni, elevi, la vremea respectivă, ai antrenorilor Vasile Mănăilă, Panait Severin, Mihai Stavăr și Gheorghe Gălățeanu (cluburille Dunăreana, Dunărea, Ancora, CS Școlar). Iată-i pe gălățenii laureați la Jocurile Olimpice și Campionatele Mondiale: Dumitru Ivănescu, Petrică Dimofte, Ion Geantă, Maria Ivanov, Aurel Borșan, Costel Coșniță sau Ion Bârlădeanu, acesta din urmă fiind actualul președinte al forului național de specialitate.

* **Gălățeanca** Alexandra Filip (Clubul de Tenis ICMRS) s-a clasat pe locul întâi (senioare) la turneul de tenis „Trofeul Municipiului Brăila - DJTS". După ce a trecut cu 6-1, 6-1 de Maria Ifrim Dima (Olimpia Brașov) și cu 6-0, 6-2 de Maria Vasiliev (CSS/LPS Constanța), gălățeanca a câștigat finala, cu 7-6 (4), 6-2, în fața Elizei Sarău (Venus Brăila). Iată și rezultatele celorlalți gălățeni, de la categoria Under 10: Vlad Roman (Atlas): 7-6 (6), 7-6 (5) cu Luca Drumea (Constanța), 6-4, 6-1 cu David Apetrei (Vaslui) și 1-6, 1-6 cu Aurelian Șargu (Venus), la simplu; V.Roman/D. Carteputredă (Atlas): 6-4, 6-0 cu D.Andrei/R. Cristea (Vaslui), 6-0, 6-2 cu P.Spiță/S.Popa (Venus Brăila) și 4-6, 4-6 cu A.Chibulcutean/I.Buzan (Spartacus), la dublu.

* **La sfarsitul** turului sezonului regulat al Ligii Naționale de baschet masculin, CSM Oradea se află pe locul IV, cu șapte meciuri câștigate (din 12). La echipa bihoreană activează în acest campionat și gălățeanul Adrian Guțoaia.

* **În clasamentul** anual al jucătoarelor de tenis de masă se regăsesc și sportive de la Voința Galați (antrenor Mircea Lazăr). Cel mai bine plasată este liderul echipei, Ana Bordei Zugravu, care ocupă locul 17 (din 133 sportive la nivel național) cu 162 puncte, Iuliana Caloianu ocupă pozitia a 28-a cu 105 puncte, iar Nela Pintilie se află pe 84, cu 12 puncte. Fosta echipieră a acestora, Loredana Safta (37,5 puncte), s-a transferat la Hidro Slatina.

Gh. Arsenie
M. Petrescu

BASCHET **F**EMININ

Două gălățence, la turneul internațional din Italia

Jucătoarele echipei de baschet feminin Phoenix, Romina Filip și Gabriela Cursaru, componente ale selecționatei României, antrenată de gălățeanul Florin Nini, se află la Schio (Italia), unde se dispută turneul internațional „Cupa Iernii 2014". La turneu participă puternicele selecționate ale Italiei și Rusiei. În prima partidă, sâmbătă seară, România a pierdut în fața Rusiei, scor 47-77 (23-32). Gabriela Cursaru a realizat 3 puncte, o recuperare și 5 pase decisive, iar Romina Filip - 3 puncte și două recuperări.

Tehnicianul gălățean a remarcat problemele lotului și speră într-o remediere a situației. „Am jucat fluctuant, cu procentaje slabe, vrem să creștem din punct de vedere al apărării și al ritmului, de aceea facem greșeli, așadar aici trebuie să insistăm. Noi suntem fără cinci jucătoare de bază, dar cu ocazia aceasta putem vedea exact cine va progresa", a declarat Florin Nini.

Cel de-al doilea meci al României, cu Italia, va avea loc astăzi, de la ora 20,00 (ora locală).

Din lot nu au făcut parte jucătoarele care evoluează în străinătate, acestea fiind angrenate în campionatele respective, dar nici Elisabeth Pavel (CSU Alba Iulia) și Annemarie Părău (ICIM Arad), ambele accidentate.

Sonia Baciu

FOTBAL - **L**IGA A III-A

Sezon slab pentru echipele gălățene

Prima parte a actualului sezon pentru echipele gălățene din Liga a III-a nu le-a adus suporterilor prea multe satisfacții. Toate cele trei formații au terminat turul în subsolul clasamentului, realizând doar o mică parte din ceea ce și-au propus.

Sporting Lieşti a jucat în Seria I și s-a clasat pe locul 11, cu 8 puncte (golaveraj 14-24). Lieștenii sunt scutiți de emoțiile retrogradării, pentru că vor cădea în județ doar echipele de pe locurile 13-14, deja retrase din competiție. La echipa lieșteană au crescut mulți jucători tineri, lucru valabil și pentru a doua parte a campionatului. Cel mai mare scor a fost realizat în deplasare: 7-0 la FC Păpăuți, echipă care până la urmă s-a retras din competiție. Antrenorul Valentin Cramer a adus în discuție două meciuri pierdute, pe care le-ar fi putut încheia cu rezultate favorabile. La Știința Miroslava, lieștenii au pierdut cu 1-2, după ce în minutul 90 au înscris golul egalizator, anulat eronat de către arbitru. O înfrângere nedreaptă s-a produs și pe teren propriu, cu Bucovina Rădăuți, meci în care lieștenii au avut 2-1 pe tabelă, dar au pierdut cu 2-3. Bahnașu este jucătorul care a marcat cele mai multe goluri: opt. Revenirea lotului la pregătiri va avea loc pe 19 ianuarie.

Oțelul II a avut cea mai bună clasare și este scutită de emoțiile retrogradării: locul 10, cu 14 puncte (golaveraj 16-23). Cele mai multe goluri au fost marcate de Adăscăliței - 4, Stoian - 3 și Dumitru - 2. Principalele reușite ale turului au fost: 1-0 la Metaloglobus și 2-0 la Voința Snagov. Antrenorul Sorin Haraga ne-a amintit și de două rezultate accidentale: 1-2, acasă, cu CS Tunari și 0-6 cu Delta Tulcea. Jucătorii vor reveni la antrenamente pe 12 ianuarie.

Metalosport s-a acomodat greu cu statutul de echipă divizionară trei, în primul an după câștigarea barajului. „Metalurgiștii", antrenați de Pavel Vlad și Ciprian Mocanu, ocupă locul 13 (deocamdată retrogradabil), cu numai 5 puncte, dar șanse de supraviețuire există, întrucât echipele de deasupra liniei au 7 și 8 puncte. Lipsa de experiență competițională i-a privat de câteva puncte prețioase, pierdute în finaluri de meci. De „afară" au fost aduse două puncte - de la Domnești și Snagov. Ultimul din aceste meciuri a avut o desfășurare interesantă: 1-0 pentru gălățeni, 1-3 și 5-3, dar s-a încheiat la egalitate: 5-5. De la Popești Leordeni se putea veni cu cel puțin un punct: a fost 1-0 pentru gălățeni, dar s-a pierdut la scorul de 1-2. Cea mai mare supărare a produs-o pierderea partidei cu Dinamo II. A fost 2-1, apoi a urmat un penalti ratat și la final tabela a arătat scorul de 2-3 după minutul 90.

Cele două formații gălățene, Oțelul II și Metalosport, au evoluat în Seria a II-a.

Gh. Arsenie

FOTBAL

Doar două favorite conduc în grupele pentru Euro-2016

Anglia și Croația sunt singurele echipe naționale participante la Cupa Mondială din Brazilia care conduc grupe de calificare la Campionatul European din 2016, după disputarea a aproximativ 40 la sută din meciurile preliminariilor, din rândul „liderilor" lipsind chiar campioana mondială Germania.

Europa a fost reprezentată la competiția mondială din această vară de 13 reprezentative. Dintre acestea, 12 formații au intrat, începând din septembrie, în preliminariile Euro-2016. Participantă la CM, Franța nu evoluează în calificările europene, fiind gazda turneului final din 2016.

Majoritatea naționalelor europene care au jucat în Brazilia au înregistrat un recul după partidele din vară, unele echipe, ca Bosnia Herțegovina și Grecia, fiind într-o situație alarmantă în vederea calificării la Euro-2016. La polul opus, Cehia, Slovacia, Austria, România și Israel conduc destul de clar ostilitățile în grupele lor, făcând deja pași importanți pentru obținerea biletelor la competiția din 2016.

Iată primele clasate din grupe, după disputarea a patru din cele zece etape în grupele de șase echipe și a trei etape din opt în cele de cinci formații: Grupa A - Cehia, Grupa B - Israel, Grupa C - Slovacia, Grupa D - Polonia, Grupa E - Anglia. Grupa F - România, Grupa G - Austria, Grupa H - Croația și Grupa I - Danemarca.

Partidele din preliminariile Euro-2016 se vor relua la finalul lunii martie 2015.

Sonia Baciu

Top Sport - Galați 2014 • Top Sport - Galați 2014

Laureații Clubului Universitatea

Clubul gălățean studențesc funcționează cu cinci secții pe ramură de sport. Badmintonul (antrenor Ionel Badiu) a ținut sus steagul performanței sportive. Cea mai valoroasă sportivă este **Cătălina Simionescu**: locul III la Campionatul Balcanic de seniori, deși este încă junioară, campioană națională de juniori și tineret și vicecampioană la seniori. Alte două fete, mari speranțe ale CSU, Irina Călin și Andreea Dimitriu, au cucerit medaliile de argint (la dublu) la Balcaniada de junioare II. Din lotul băieților, cele mai bune performanțe au fost obținute de Cosmin Panfil și David Nițu.

La loc de frunte se află și atletismul. Echipa feminină a obținut titlul de campioană națională la cros montan, în alcătuirea Alina Gherasim, Veronica Marinescu și Ana Maria Petrea. Campioană națională a devenit și echipa de semimaraton, alcătuită din Magdalena Luca, Marinescu și Petrea. În sfârșit, medaliile de argint au venit la club din partea echipei de cros - vicecampioană (Gherasim, Luca, Marinescu și Petrea). În afara acestor talentate atlete, rezultate remarcabile au înregistrat și atleții: Marcel Laza, Marcel Necula, Ionuț Ghiță și Cosmin Plesnilă.

În sfârșit, modelismul are partea sa de contribuție la creșterea numărului de medalii, precum și a prestigiului clubului. Între cei cu performanțe deosebite, în cursul acestui an, se află Sorin Mavru, Daniel Ciosu și Marian Hârțan, campioni la navomodelism.

Lista cu laureații Clubului Universitatea continuă cu Marius Dospinescu și Tiberiu Moldovanu - locul II cu echipa de handbal și Cosmina Cozma, jucătoare care a pus umărul la redresarea handbalului feminin.

Gh. Arsenie
M. Petrescu

FLASH **H**OCHEI

La Galați, turneu internațional pentru copii

• „Gladiatorii" Dunărea Galați a organizat, din inițiativa antrenorului Cristi Munteanu, a IV-a ediție a „Memorialului Stelian Mihai Rusu", turneu internațional de hochei pe gheață pentru juniori Under 15 și mai tineri. Pe lista turneului s-au înscris echipele Gladiators Galați, LTPS Chișinău, Dunărea Galați, Krizynka Kiev și Corona Brașov. Astăzi, de la ora 10,50, se dispută meciurile de clasament, locurile III-IV și finala mare.

• Seniorii de la Dunărea au susținut un ultim antrenament înaintea vacanței prilejuite de Sărbătorile de iarnă. De la ședința de pregătire, condusă de cei doi antrenori ai echipei, Marius Trandafir și Teodor Mocanu, au lipsit hocheiștii străini din linia ucraineană: Konstantin Ryabenko, Roman Scerbatiuk, Dimitry Nimenko, Sergey Cernenko, Vitali Donika, precum și slovacul Adrian Palak. Prima competiție oficială din 2015 la care vor participa gălățenii va fi turneul al treilea din faza a II-a a LNH, programat între 9-11 ianuarie, la Gheorgheni.

• La Târgu Secuiesc, cei mai mici hocheiști din țară, printre care și cei de la Clubul Dunărea (U 8 și U 10) au participat la ultima reuniune a anului, „Cupa Fashion". La turneu, Dunărea Galați a fost reprezentată de trei echipe: una de U 8, una de U 10 și o echipă a „Galadiators" Under 10. Cele două echipe de copii sub 10 ani au jucat în Grupa A, alături de Ice Magic Buzău, Corona I Brașov, Kiraly I Sfântu Gheorghe, CSS I Gheorgheni și CSS II Miercurea Ciuc. Cealaltă echipă gălățeană a evoluat în Grupa B, alături de formațiile: CSS II Gheorgheni, CSS II Miercurea Ciuc, Corona II Brașov, Kiraly II Sfântu Gheorghe, Viitorul București, Corona Brașov (U 8) și KSE Târgu Secuiesc. Competiția s-a încheiat ieri-seară, după închiderea ediției noastre.

Gh. Arsenie
M. Petrescu

Grupuri compacte în CJ

Aşezare după culoarea politică

UNPR-iştii şi liberalii şi-au închegat grupurile în Consiliul Judeţului, în urma solicitării consilierului judeţean Ion Ştefan. Acesta a cerut, la sfârşitul şedinţei extraordinare de pe 15 decembrie, ca reprezentanţii partidelor să formeze grupuri compacte. Schimbarea a intrat în vigoare începând cu şedinţa ordinară din 22 decembrie.

Nicoleta Onofrei

O singură zi liberă la Ecosal

Pe 1 ianuarie, nu se ridică gunoiul

Ecosal nu va ridica gunoiul pe 1 ianuarie 2015. „Ziua va fi recuperată pe 3 ianuarie pentru case şi pe 2 ianuarie pentru asociaţii, agenţi economici şi punctele stradale. Nu vom fi în totalitate liberi pe 1, pentru că vom face salubrizare stradală după Revelionul în aer liber", ne-a explicat şeful secţiei Menaj, Vasile Taşcă.

Nicoleta Onofrei

www.viata-libera.ro

Viaţa în instituţii

Anul 2015 vine cu scumpiri

Tarife triplate la Biblioteca ˝V.A. Urechia˝

Cei care vor dori să închirieze, anul viitor, sala „Mihai Eminescu", din cadrul Bibliotecii „V.A. Urechia", pentru organizarea de evenimente, vor trebui să plătească o taxă de trei ori mai mare decât până acum. La propunerea consilierului independent Simona Hapeci, tariful pe oră, cu asigurare de echipamente şi personal, a fost majorat pentru anul 2015 de la 75 de lei la 200 de lei. Pe lângă aceasta, consilierii judeţeni au majorat şi taxa percepută pentru organizarea de evenimente fără echipamente şi personal, tot în sala „Mihai Eminescu", de la 50 de lei la 120 de lei, dar şi pentru închirierea sălii de cursuri Biblionet, pentru şedinţe, de la 45 de lei la 60 de lei.

Măsura a stârnit nemulţumirea consilierului PSD Dorin Butunoiu, care a refuzat să voteze proiectul de hotărâre, întrucât a dorit ca tarifele să rămână neschimbate. „Consiliul s-a pus pe mărit taxe şi nu sunt de acord cu acest lucru, pentru că ştiu ce înseamnă să organizezi un astfel de eveniment şi ce cheltuieli sunt în spate. Suntem aici să ajutăm", a afirmat Butunoiu.

„Am discutat cu managerul bibliotecii înainte. Dacă managerul crede că aşa este bine, eu sunt de acord", a replicat Cornel Hamza, vicepreşedintele Consiliului Judeţului, cel care a condus lucrările şedinţei, în lipsa preşedintelui Nicolae Bacalbaşa, aflat în concediu. În ciuda intervenţiei lui Dorin Butunoiu, aleşii judeţeni, inclusiv colegii săi de partid, au votat „pentru", adoptând proiectul de hotărâre cu amendamentul propus de Simona Hapeci.

Consiliera a precizat că a propus majorarea tarifelor deoarece acestea erau mici „raportându-ne la toate beneficiile oferite de aceste săli şi la tarifele percepute de alte instituţii din subordinea CJ".

Corina Dobre

Bilanţ 2014 la deşeuri reciclabile

Am colectat ceva mai mult, dar tot puţin

Ecosal a valorificat, în 2014, cu 68 de tone mai multă hârtie şi cu 300 de tone mai mult plastic decât anul trecut ≋ Amenzile şi securizarea punctelor de colectare nu-i sperie pe hoţii de deşeuri reciclabile

Nicoleta **Onofrei**
nicoleta.onofrei@viata-libera.ro

La începutul lunii ianuarie 2014 făceam un bilanţ al modului în care proiectul ISPA-deşeuri a funcţionat la Galaţi, în anul 2013, prin Serviciul Public Ecosal, administratorul depozitului de deşeuri Tirighina şi al gunoiului în general în oraşul de la Dunăre. Astfel, din datele furnizate în decembrie anul trecut de Ecosal, aflasem că, în perioada ianuarie - noiembrie 2013, au intrat doar 590 de tone de deşeuri de sortat în staţia de sortare de la Tirighina, iar din această cantitate au fost valorificate puţin peste 456 de tone, plus încă 26 de tone provenite de la coşurile de gunoi stradale.

Defalcat, pe tipuri de deşeuri, au fost vândute în anul 2013, mai puţin luna decembrie, 350 de tone de hârtie şi carton, 28 de tone de PET-uri, 2,7 tone de metal şi 78,6 tone de sticlă. De asemenea, au fost prelucrate 2.258 de tone de deşeuri pentru compost, dar numai 515 tone au putut fi valorificate.

E mai bine sau nu faţă de anul trecut?

Dacă Ecosal a reuşit să-şi îmbunătăţească managementul deşeurilor, veţi vedea în rândurile ce urmează. Potrivit raportului Ecosal, în anul 2014, în perioada ianuarie - noiembrie, au fost valorificate 227,2 tone de hârtie, 191,3 tone carton, 328,8 tone de plastic, 21,7 tone de metal, 149,8 tone de sticlă, 4,9 tone DEEE, 56 tone de lemn şi 1.770,1 tone de deşeuri vegetale (compost). „Această cantitate reprezintă numai 70 la sută din cantităţile colectate şi sortate în staţie, restul de 30 la sută reprezentând refuz (deşeuri menajere)", subliniază raportorul.

Dacă e să facem un calcul, Ecosal a reuşit să strângă în 2014 cu 68 de tone mai multă hârtie şi carton şi cu 300 de tone mai mult plastic decât anul trecut, dar şi să valorifice mai mult compost.

Măsuri s-au luat, dar n-au prea funcţionat

Anul acesta, Ecosal a hotărât să securizeze mai multe puncte de colectare. În luna octombrie, 54 din punctele de colectare din oraş erau securizate, în schimb, chiar şi la acestea hoţii au găsit cum să sustragă materialul reciclabil. Motiv pentru care secţia Menaj din cadrul Ecosal a trebuit să se gândească la noi soluţii, astfel încât hoţii de PET-uri şi carton să nu mai ajungă la deşeuri.

„În momentul în care am făcut securizarea la punctul respectiv, prima mişcare a celor care fură deşeuri reciclabile a fost să decupeze o fantă la gura de umplere cu bomfaierul. Au tăiat ca o uşiţă, intră acolo un copil sau cineva mai mic şi scoate pe acolo deşeurile. Are suprafaţa respectivă accesibilă în partea superioară, pentru care am zis să facem o întăritură metalică, de aşa manieră încât să nu se mai poată intra, un fel de capac", ne-a explicat şeful din cadrul Ecosal, Vasile Taşcă. 28 din punctele securizate aveau în octombrie fante în igluuri, create de hoţi. Tot atunci, şeful secţiei Menaj ne spusese că ar mai trebui securizate 114 puncte de colectare selectivă, însă ar trebui ca la toate cele 169 să se creeze şi acel capac care să-i împiedice pe hoţi să mai facă „uşiţe de intrare". Totodată, pentru a recupera cât mai mult din deşeurile reciclabile, Ecosal a luat decizia să plătească oameni pentru a colecta PET-uri dintre deşeurile menajere ajunse în groapa de gunoi. Potrivit şefei depozitului de la Tirighina, Mirela Furtună, oamenii respectivi strâng lunar peste 50-60 de tone de PET-uri.

Campanie de conştientizare

Între timp, a apărut, în iulie, şi Legea 99/2014 privind serviciul public de salubrizare, care menţionează pentru prima dată că autorităţile locale sunt deţinătoarele de drept ale deşeurilor populaţiei şi interzice, tot în premieră, furtul din containere al deşeurilor reciclabile. Cu toate acestea, cei care se întreţin din colectarea deşeurilor din eurocontainere şi pubele destinate colectării separate continuă să fure, chiar şi cu riscul amenzii, pentru că alt venit nu au.

De asemenea, spre sfârşitul anului, directorul Ecosal, Ionuţ Pucheanu, a demarat o campanie de conştientizare a colectării selective, care a costat 11.000 de lei. Cu aceşti bani, serviciul a tipărit şi distribuit în şcolile din Galaţi 8.500 de cărţi de colorat destinate elevilor de la clasele 0 şi I, prin care să îi informeze cum ar trebui colectate deşeurile reciclabile şi în ce tipuri de recipiente ar trebui să arunce hârtia, plasticul, sticla şi metalul. De asemenea, s-au tipărit şi distribuit 2.000 de afişe pentru asociaţiile de proprietari, s-au lipit pe 800 de coşuri de gunoi din oraş, aflate în zona centrală, dar şi pe 32 de containere subterane din oraş, stickere cu mesaje ale campaniei. Câteva dintre maşinile de gunoi poartă şi ele câteva mesaje sugestive, cum ar fi „Galaţi, oraş al teilor şi al iubirii (nu al PET-urilor aruncate şi al nesimţirii)". Câteva dintre mesaje sunt mai agresive, arătând un porc care aruncă gunoiul exact lângă coşul de gunoi.

Mutarea centrelor de colectare în afara municipiului

Dacă amenzile nu îi sperie pe hoţii de deşeuri, una dintre soluţii ar fi şi cea întrevăzută de directoarea Agenţiei pentru Protecţia Mediului, Carmen Sandu, respectiv de a scoate centrele de colectare în afara oraşului. Aceasta a solicitat Primăriei Galaţi, într-o şedinţă desfăşurată la Prefectură, să ia măsuri pentru ca societăţile care colectează deşeuri să funcţioneze în afara oraşului şi nu în cartiere, aşa cum este în prezent cazul multora. Conducerea APM va solicita municipalităţii să adopte în Consiliul Local o hotărâre prin care să fie interzisă funcţionarea centrelor de colectare în afara zonelor industriale. Soluţia ar veni cum nu se poate mai bine pentru Ecosal, care astfel poate prinde ceva mai multe deşeuri reciclabile. Trebuie menţionat faptul că un hoţ de reciclabile strânge într-o zi de muncă aproximativ 30-40 de kilograme de PET-uri.

Foto: Bogdan Codrescu

La Consiliul Judeţului

Taxe reduse pentru informaţiile de interes public

Taxele percepute de Consiliul Judeţului Galaţi, anul viitor, pentru furnizarea de informaţii de interes public vor fi mai mici. La iniţiativa consilierului PNL Ion Ştefan, aleşii judeţeni ai Galaţiului au revenit asupra proiectului de hotărâre privind taxele şi tarifele percepute de CJ pentru anul 2015 şi au redus tarifele de fotocopiere, pentru care erau percepute costuri ameţitoare, menite să descurajeze orice persoană care dorea să solicite informaţii în baza Legii 544/2001.

Aşa cum vă informam pe data de 19 decembrie, conducerea Consiliului Judeţului intenţiona să păstreze aceleaşi tarife şi anul viitor, numai că fostul democrat-liberal a solicitat forului legislativ judeţean modificarea proiectului de hotărâre, prin reducerea acestora, iar vicepreşedintele Cornel Hamza i-a acceptat amendamentul şi, în final, aleşii judeţeni au dat undă verde proiectului în forma propusă de Ion Ştefan.

Cum au fost reduse costurile de fotocopiere

Conform noilor tarife adoptate de Consiliul Judeţului, cei ce vor uzita de Legea 544/2001 privind liberul acces la informaţiile de interes public vor scoate din buzunar un leu pentru fotocopierea unei pagini a unui document alb-negru în format A 4 (faţă de trei lei, cât costă în prezent) şi doi lei pentru o pagină alb-negru în format A3 (faţă de cinci lei, cât este în prezent). Pentru fotocopierea unei pagini a unui document color în format A4, CJ va percepe patru lei, faţă de şapte, cât este în prezent, iar pentru una color în format A3 va trebui să plătiţi cinci lei, faţă de 10 lei.

Tarife rămase nemodificate

În schimb, tariful fotocopierii unei pagini a unui document în afara instituţiei a rămas neschimbat. Pentru planşe care depăşesc formatul A3, taxa este de 25 de lei, iar cel pentru fotocopierea şi legalizarea notarială a documentelor este 20 de lei. Tot 20 de lei va trebui să plătiţi şi pentru multiplicarea documentelor pe suport CD/DVD solicitate. Reprezentanţii Consiliului Judeţului Galaţi se prevalează în introducerea acestor taxe de prevederile art. 9 al Legii 544/2001, în care se stipulează: „În cazul în care solicitarea de informaţii implică realizarea de copii de pe documentele deţinute de autoritatea sau instituţia publică, costul serviciilor de copiere este suportat de solicitant, în condiţiile legii".

Pe de altă parte, voit sau nu, taxele mari îi descurajau, până acum, pe cetăţeni să solicite informaţii de interes public de la instituţia condusă de Nicolae Bacalbaşa. Se limita astfel controlul societăţii civile asupra unei instituţii a statului, iar sintagma de „liber acces la informaţiile de interes public" rămânea, în cazul CJ Galaţi, doar un enunţ dintr-o lege care sună bine.

Corina Dobre

Sterilizarea câinilor de rasă comună cu stăpân

Primăria Galaţi nu are ˝temei legal˝, deşi la Brăila se poate

Vecinii noştri brăileni arată încă o dată că la ei se poate, iar la noi nu. Nu o dată, Primăria Brăila, în colaborare cu Asociaţia Dog Rescue Romanian, a organizat în oraş campanii de sterilizare a câinilor de rasă comună cu stăpân. „Campania se adresează proprietarilor de câini de rasă comună şi persoanelor care doresc să preia din stradă câini pe care să-i adopte. Participanţii vor beneficia de sterilizarea, microciparea şi înregistrarea câinilor de rasă comună în Registrul de evidenţă a câinilor cu stăpân", arată un comunicat cu privire la ce se întâmplă la mică distanţă de Galaţi.

Având în vedere că dincolo se mişcă ceva, am cerut o informare şi de la Primăria Galaţi, pentru a vedea dacă la noi se mişcă ceva şi, dacă da, de ce nu ştim. Răspunsul Primăriei a fost că nu există temei legal pentru a încheia parteneriate şi pentru a începe sterilizarea câinilor de rasă comună cu stăpân. „Hotărârea Consiliului Local nr. 263 din 18 iulie 2014 privind aprobarea unor măsuri referitoare la câinii cu stăpân nu este operaţională în acest moment, întrucât instanţa a suspendat aplicarea HG nr. 1059/2013 pentru aprobarea Normelor metodologice de aplicare a OUG nr. 155 privind aprobarea programului de gestionare a câinilor fără stăpân, adică actul normativ care a constituit temeiul legal ce a stat la baza adoptării respectivei hotărâri de Consiliu Local. Aşteptăm ca instanţa să se pronunţe cu privire la hotărârea Guvernului", arată răspunsul Biroului de presă al Primăriei Galaţi.

Cu toate acestea, potrivit municipalităţii, până la o sentinţă definitivă, Primăria municipiului Galaţi a iniţiat un dialog cu medicii veterinari din oraş, pentru a şti câţi dintre ei doresc să participe la programul de sterilizare a câinilor cu stăpân, cheltuielile urmând să fie decontate de municipalitate. Până acum, însă, un singur medic veterinar s-a arătat interesat să sprijine Primăria în acest demers.

Nicoleta Onofrei

● Prestări Servicii ● Prestări Servicii ● Prestări Servicii ●

NOU IN GALATI !!!

CITY AD

RECLAMA TA IN MIJLOACELE DE TRANSPORT IN COMUN

WWW.RECLAMA-AUTOBUZ.RO
TEL: 0746 964 298

CERTIFICATELE DE CALIFICARE
STENTOR
Autorizate de Ministerul Muncii şi Învăţământului.
Recunoscute naţional şi internaţional.
Ai experienţă în una din meseriile?
- asfaltator
- confecţioner tâmplărie aluminiu şi mase plastice
- dulgher, tâmplar, parchetar
- fierar betonist
- instalator instalaţii tehnico-sanitare şi de gaze
- maşinist la maşini pentru terasamente (mecanic utilaj)
- montator pereţi şi tavane ghips carton
- zidar, pietrar, tencuitor
- zugrav, ipsosar, tapetar, vopsitor
- lucrător în comerţ / gestionar

10% REDUCERE
Sună la 0236.46.61.83 sau 0724.28.95.40 !
În numai 5 zile poţi avea un certificat de calificare.

AttoSoft®
Programează succesul!
CASE DE MARCAT
service autorizat, role hârtie, cântare, scanere
softuri gestiune-vânzări, sisteme POS, imprimante fiscale
www.attosoft.ro
Galaţi, str. Portului nr. 23
Parcul de soft, cam. 011
Tel/fax: 0236 407040
Mobil: 0728 321917
ecrattosoft@yahoo.com

NEWINFO COMPANY CLUB ALICE
CURSURI DE CALIFICARE
NEWINFO COMPANY CLUB ALICE
Diplome recunoscute internaţional!
Reduceri de până la 40%
OFERTA LUNII DECEMBRIE!
- MASEUR MASAJ ŞI REFLEXOTERAPIE
- FRIZER-COAFOR-MANICHIURA-PEDICHIURA
- STILIST PROTEZIST UNGHII
- COSMETICIAN; MAKE-UP
- TINICHIGIU VOPSITOR AUTO
- LIMBA ENGLEZA, GERMANA, FRANCEZA, ITALIANA
- INSPECTOR IN DOMENIUL S.S.M.
- OPERATOR INTRODUCERE PRELUCRARE DATE
- FORMATOR, MENTOR, ANTREPRENOR
- CONSILIER DEZVOLTARE PERSONALA

LOCURI LIMITATE
Tel: 0741 393 712
0236 842 021
DECEMBRIE – LUNA REDUCERILOR LA TOATE CURSURILE!!!

STELLA AZZURA
1993 - 2014 20 Ani Stella Azzura
Faianţă <> Gresie <> Obiecte sanitare
www.eFaianta.ro
Doreşti să îţi amenajezi baia iar colecţiile dorite sun prea scumpe?
AICI INTERVENIM NOI!
REDUCERI de până la 25%
la peste 50 de modele de faianţă şi gresie.
Profită acum!
Detalii în magazine:
○ Galaţi, Drumul de Centură nr. 52;
○ Galaţi, str. Tecuci nr. 88, telefon: 0236.311.532.

NEW! SERVLAND SC SERVLAND SRL
OFERA URMATOARELE SERVICII
PROIECTARE SI CONSULTANTA
in domeniile:
- drumuri,
- poduri,
- cai ferate,
- alimentari cu apa si canalizari,
- edilitare,
- constructii din beton si metal.

De asemenea, intocmim documentatii complete pentru proiecte cu fonduri europene, pentru autoritati publice si persoane private.
e-mail: servland2@yahoo.com telefon: 0236 459 039

Societate Comercială
vinde hală situată DN 26, sat Costi, Comuna Vânători,
(1000 mp hală + 3000 mp teren).
Relaţii la telefon 0236.460.620.

Vânzări 1 cameră

• Vând apartament una cameră, Mazepa 1, bl. Salcia 2, et.4/4, liber. 0740383769. (133667)
• Nae Leonard 43 mp, S-uri negociabil. 0749374726. (133918)

Vânzări 2 camere

• Avantajos! Apartamente noi, „Ultimul Leu". Rate până la 5 ani. Preţ foarte bun la plata integrală. 0758030318. (134269)

• Micro 21, etaj 1/10, simplu, 31.500 E, 0755296335. (134732)
• Vând/ închiriez apartament 2 camere, Mazepa. 0740538306. (134807)

Vânzări 3 camere

• Vând 3 decomandate 72 mp, Micro 20, et. 3. Tel. 0752399803. (133791)
• Micro 16, varianta mare, centrală, 135000 lei. 0749374726. (133920)
• Persoană fizică vând apartament 3 camere, Centru. 0722248191, 0753112169. (134274)
• Vând apartament 3 camere confort I, decomandat, 66 mp, parter/4, îmbunătăţiri. Tel. 0745350948. (134427)

Cumpărări Garsoniere

• Cumpăr garsonieră, Ţiglina 1, A-uri, parter sau etaj 1, plata cash. 0742.705.288. (134755)

Cumpărări 2 camere

• Cumpăr 2-3 camere, banii cash. 0756633251. (133194)
• Cumpăr 2-3 camere, preiau datorii. 0758385587. (133195)
• Cumpăr urgent 1,2, camere. 0749374726, 0723247205. (133921)

Vânzări Case

• Vând imobil 490 mp, cu teren 500 mp, str. Domnească 173, preţ 1000 euro/ mp. Tel. 0788650660. (132698)

• Vând vilă nouă, Şendreni, negociabil. 0755155752. (133197)
• Şendreni P+M, cartier vile, la gri. 0749374726. (133924)
• Vând vilă Şendreni pe teren proprietate. Telefon 0754660976. (134038)

• Vând casă 240 mp+ teren 342 mp, Vasile Lupu 10, 80000 E negociabil. 0758030318. (134270)

CASE DE VÂNZARE
Str. Tecuci Nr. 235

350 mp locuibili	150 mp locuibili
147 mp amprentă la sol	98 mp amprentă la sol
Teren aferent - 400 mp	Teren aferent - 300 mp
Toate utilităţile incluse	Toate utilităţile incluse
Alee acces privată	Alee acces privată
2 locuri parcare	2 locuri parcare

PREŢ 800 EURO
Tel.: 0744 677 267

• Vând casă 35000 E. Tel. 0741319375, 0743949797. (134501)
• Vând casă sat Şiviţa, 75000 lei. 0746665657 (134610)
• Vând vilă la roşu, 160 mp, toate utilităţile, asfalt, teren 2500 mp, Tătarca, 140000 negociabil. Tel. 0723663441. (134682)
• Vând casă locuibilă, str. Movilei, SC 150 mp, ST 830 mp. Preţ 125000 E negociabil. Tel. 0747707726. (134750)

Închirieri Oferte Apartamente

• Închiriez apartament regim hotelier, lux, 2 camere, zona Doja. Tel. 0742905017. (133113)
• Închiriez apartament mobilat/ nemobilat. Tel. 0742148672, 0742634633. (133198)
• Închiriez regim hotelier. Avantajos. Telefon 0752850740. (133274)
• 6 apartamente 1cameră lux, Faleză, regim hotelier. 0744793223. (133956)
• Garsonieră Centru şi apartamente 3 camere Centru, Mazepa I; mobilate, utilate. Garanţie 1 lună. 0744626827. (134396)
• Închiriez apartament 2 camere, mobilat. 0741714403. (134540)
• Ofer închiriere apartament 1 cameră, nemobilat, fără copii, 400 +garanţie. 0740553801. (134674)
• Apartament 3 camere, mobilat, utilat complet, Mazepa II, regim hotelier. 0722147176. (134675)
• Închiriez garsonieră şi apartament mobilate sau nemobilate. 0741914099. (134730)

Închirieri Oferte Spaţii comerciale

S.C. PRODVINALCO S.A.
oferă spre închiriere
SPAŢII COMERCIALE
producţie şi depozitare
situate pe str. G. Coşbuc, nr. 257.
Relaţii şi detalii la telefon 0741 110 311.

• Închiriem spaţii birouri, producţie (comercial), str. Tecuci 175 (fosta Larisa -actuala Autogară). 0336105391, 0755634232. (132688)
• Spaţiu Nespălata etaj, birouri, 900 lei. 0762321440. (133764)
• Spaţiu Mic.19, Trafic Intens. Exclus Alimentară. 0761633655. (133783)

• SC închiriază (total/ parţial) imobil zonă centrală pentru activităţi birouri (alte activităţi) cu parcare interioară. Imobilul dispune de construcţie parter +et.1 suprafaţă 800 mp şi curte parcare în suprafaţă de 1000 mp. Tel. 0744277081. (134417)

• Închiriez cafe bar 80 mp, mobilat, utilat, Micro 17 lângă Piaţa Ruşilor, orice activitate comercială. 0745477609. (134477)
• Închiriez spaţiu comercial str. Brăilei, st= 30 mp. Tel. 0753384190. (134640)
• Oferim spre închiriere spaţiu comercial 26 mp, ultracentral. 0740921276. (134771)

Închiriez imobil birouri, acces stradal, P+1, 190mp/ nivel, str. Domneasca nr. 66, zona Parfumul Teilor. Toate facilităţile. 0744516638.

Vânzări Terenuri

• Proprietar vând loturi case Sat Costi, în spate la Floricultura, apă şi curent. 0749466018. (133597)
• Vând 1000 mp teren intravilan com. Tulucești, sat Şiviţa la şosea. Tel. 0762270993. (133839)

• Vând teren 650 mp, Tecuci colţ cu Morilor.Preţavantajos.0758030318. (134271)

• 1100 sat Costi, utilităţi. 0741211335. (134330)
• Arcaşilor, utilităţi pe teren, 35 euro. 0749374726. (134480)

Mica Publicitate

Prestări Servicii

HIDROIZOLAŢII
DESIKO execută sisteme profesionale de hidroizolaţii cu membrană bituminoasă, lichidă, PVC, terase verzi.
IMPERMEABILIZĂRI
Tel.: 0753.316304, 0740.337456
în orice anotimp www.desiko.ro

REPARAŢII FRIGIDERE MAŞINI DE SPALAT
La domiciliul clientului.
Garanţie 24 luni.
Persoană autorizată. Preţuri mici.
0740167887, 0720256788

REPARAŢII FRIGIDERE MAŞINI DE SPĂLAT
La domiciliul clientului. Garanţie 24 luni. Cele mai mici preţuri.
0336.809.021,
0741.984.870, 0722.421.075.

• REPARAŢII FRIGIDERE, maşini de spălat, aer condiţionat. Domiciliul clientului. GARANŢIE. 0753862501, 0768796861. (93455)
• REPARAŢII FRIGIDERE, congelatoare, lăzi, MAŞINI SPĂLAT. Domiciliu, GARANŢIE. 0741523857, 0236334137. (131996)

INTERMEDIA execută
HIDROIZOLATII-TERMOIZOLATII
CONSTRUCTII-CLADIRI LA ROSU
AMENAJARI INTERIOARE-EXTERIOARE
Cele mai mici preţuri !!!
Relaţii la tel.: 0336802576, 0758032207.

• Vlaicuinstal execută instalaţii sanitare, termice, electrice, gaze. 0743614639, 0749669436. (133131)
• REPARAŢII FRIGIDERE, MAŞINI SPĂLAT automate, domiciliul clientului, GARANŢIE 12 luni.0763772722,0741580988,0336809021, 0236496406. (133171)
• SC execută amenajări interioare, gresie, faianţă, parchet, zugrăveli, instalaţii sanitare, electrice. 0748601575. (133683)
• Instalator autorizat reparaţii gaze, apă, termice. Telefon 0753953742. (134124)
• Transport marfă maxim 800 kg. 0748601575. (134448)
• ELECTRICIAN AUTORIZAT execut, repar instalaţii, dosare „ELECTRICA". 0741114619. (134582)
• Electrician autorizat execuţii, reparaţii, automatizări porţi. Tel. 0726534069. (134584)

Oferte de Serviciu

Singurul studio de videochat administrat de personal feminin angajează modele!
- Training gratuit
- Locaţie centrală
- Contract de muncă
- Seriozitate, discreţie
- 1000-1500 $/lunar

Alătură-te echipei noastre!
0757 804 933

• Nou! Afacere profitabilă pentru toate vârstele. Căutăm colaboratori. Relaţii 0740227552. (131493)
• SC Napoleon angajează urgent personal serios, pentru bar. 0745994833, 0766721233. (133464)
• Angajez şofer TIR numai cu experienţă, salarizare bună. Tel. 0729290914. (133600)

SC angajează
LĂCĂTUŞ MECANIC
ELECTRICIAN
ELECTROMECANIC
Email
productie.bureti@asilgroup.ro,
telefon 0737330049.

• PrimaConstruct angajeaza LACATUSI CONSTRUCTII NAVALE, SUDORI MIG MAG, SUDORI AUTOGEN cu experienta. 0745547775/0734646728 (133960)
• Parol Club din incinta Shopping City Galaţi angajează supraveghetoare jocuri, barmaniţe şi ospătăriţe. Tel. 0754791559, e-mail: parolclubgl@yahoo.com (134029)

Angajăm
DISPECERĂ
pază.
pazaguard11@yahoo.com

• Oferim locuri de munca in Italia si Germania in constructii, depozite si ferme de animale. Pentru detalii sunati de luni-vineri intre 9-17 la 0732.914.145 / 0746.594.436 / 0766.988.062 (134125)
• Angajez ospătăriţă cu experienţă, restaurant King: luni- vineri. (134137)
• Societate de contabilitate angajează contabil cu experienţă. CV la e-mail: ana_expert@yahoo.com (134205)

• Angajăm personal cu experienţă în serviciile de curăţenie sau menaj. Tel. 0744547723. (134388)

• Angajez lucrător gestionar. CV-urile pe adresa: benzinarie_2014@yahoo.com (134475)
• Angajez şoferi su experienţă pentru maşini de mare tonaj. CV-urile pe adresa: offcerecrutare_ie@yahoo.com (134476)
• Firmă locală angajează urgent, pentru Ş.N. Damen, lăcătuşi navali, sudori CO2, polizatori. Se cere cunoaşterea şi citirea documentaţiei de execuţie de la nivel mediu în sus, să fi fost autorizat cu o societate de clasificare. CV-urile se depun pe adresa: birou.galati@gmail.com pentru selecţie şi interviu telefon 0752875011. (134504)

Angajăm
AGENT SECURITATE şi DISPECERĂ.
Tel. 0236.471.740

• Salon închiriază scaune pentru manichiură, coafură, frizerie sau cu procent 50%. Tel. 0748044188. (134524)
• Angajez lăcătuşi constructori navali, sudor autogen, polizatori cu experienţă. 0751166903. (134573)
• Union Jack Pub angajează garderobieră. Relaţii 0746168242, între orele 10,00-16,00. (134613)

• SC cu experienţă în domeniul naval angajează urgent LĂCĂTUŞI CONSTRUCTORI NAVALI CU EXPERIENŢĂ. Oferim seriozitate, salariu motivant şi posibilitatea de contracte externe. Telefon 0756103595. (134618)

SC angajează
REVIZOR DE GESTIUNE
experienţă minim 2 ani.
CV-urile se trimit la fax 0236471028
sau e-mail la sec@viata-libera.ro

Proiect cofinanţat din Fondul Social European prin Programul Operaţional Sectorial Dezvoltarea Resurselor Umane 2007 - 2013.
Investeşte în oameni!

29.12.2014

Garanţii pentru TINEri!

A FI TÂNĂR FĂRĂ BACALAUREAT ÎN ROMÂNIA. ÎNCOTRO?

Examenul de Bacalaureat se mai numeşte în limbaj popular şi „examenul maturităţii". În ultimii ani, în România, rata de promovabilitate reprezintă un aspect îngrijorător la nivel naţional. Se pare că realitatea socială înfirmă vorba populară, iar maturitatea, azi, nu pare să mai ia în considerare diploma de Bacalaureat. Aşadar, ce se întâmplă după liceu? O parte promovează şi se orientează către studii superioare, cel mai adesea, iar o parte nu găseşte resursele necesare pentru a trece acest examen. Ce se întâmplă apoi cu această parte mai puţin norocoasă? Cei mai mulţi susţin că nu s-au gândit ce vor face în continuare, alţii cred că munca în străinătate e o soluţie, unii poate caută să găsească un loc de muncă. Pentru aceştia din urmă, realitatea pare fi mai dură decât şi-au imaginat – accesul pe piaţa muncii e îngreunat de lipsa promovării examenului de intrare în viaţa de tânăr adult. Ce facem cu acei copii care încearcă să depăşească răscrucea dintre vârste, dar pentru care, competenţele dobândite până în acest moment sunt insuficiente?

Consiliul European caută să vină în sprijinul lor, cerând statelor membre să dezvolte scheme de Garanţie pentru tineret, cu scopul de a-i ajuta pe tineri să aibă acces la un loc de muncă. Astfel, a luat naştere proiectul **„Garanţii pentru TINEri!"**, derulat de **Patronatul Tinerilor Întreprinzători din România** în parteneriat cu Ministerul Muncii, Familiei, Protecţiei Sociale şi Persoanelor Vârstnice - lider de proiect, Consiliul Naţional al Întreprinderilor Private Mici şi Mijlocii din România şi Blocul Naţional Sindical.

„Garanţii pentru TINEri!" este un proiect care se adresează exclusiv **tinerilor cu vârste cuprinse între 16 şi 24 de ani, absolvenţi de liceu, care nu au promovat bacalaureatul, sunt şomeri sau se află în căutarea unui loc de muncă.**

Cei mai mulţi tineri susţin că nu s-au consultat niciodată cu un psiholog şcolar care să-i sprijine în a găsi soluţii legate de viitorul lor profesional. Tocmai din acest motiv, **Centrul de Garanţie pentru Tineri Galaţi** răspunde unor nevoi reale ale tinerilor de autocunoaştere, de identificare a calităţilor şi defectelor personale, de dezvoltare a abilităţilor, prin **furnizarea de servicii gratuite** care îi pot ajuta să identifice un loc de muncă şi să-şi dezvolte o carieră: ***informare, consiliere şi orientare profesională, cursuri de calificare, cursuri de iniţiere, inclusiv în domeniul antreprenorial, stagii pilot de ucenicie, asistenţă în vederea identificării unui loc de muncă, mediere a muncii în vederea stabilirii de raporturi de muncă, participare la târgul locurilor de muncă.***

Pentru mai multe informaţii, consilierul nostru Oana Dajbog vă stă la dispoziţie la numărul de telefon: 0786 258 277, e-mail oana.dajbog@ptir.ro sau la adresa **Centrului de Garanţie pentru Tineri Galaţi** - Ţiglina I, Str. Regiment 11 Siret, nr. 37-E, Etaj 1, Camera 7.

Parteneri: PTIR

• Restaurant Cajou angajează ospătăriţe. Tel. 0748.226.468. (134633)
• Pizzeria Amadeus angajează ospătăriţe. Tel. 0748.226.460. (134634)
• SC angajăm lucrător comercial, program 6 ore/zi, weekend liber, experienţă într-un magazin cu vânzare în curtea şcolii, constituie un avantaj. 0745338107. (134686)
• Spălătorie auto angajează personal. 0756806412. (134693)
• Societate comercială angajează mecanici utilaje, cu experienţă pentru încărcătoare frontale şi excavator cu magnet. CV-urile pe adresa de email: zorbasrl@yahoo.com sau fax 0236474396. Relaţii la telefon 0729230776. (134710)

• Angajez barman, patiser-plăcintar, cu experienţă, pentru cafenea zonă centrală. E-mail: sorina.nitu@yahoo.com, 0740382605. (134715)

• Angajez vânzătoare cu experienţă. 0742362584. (134719)
• Societate comercială angajează şofer TIR, cu experienţă pentru transport internaţional de marfă, pe ruta Italia -Franţa. Telefon 00393480528895. (134778)
• Societate angajăm şofer TIR local. 0761619357. (134783)

Vânzări Auto

Vând Ford Transit 2,4 Tdci, 125 CP, 17+1 locuri, an fabricaţie 2009, înmatriculat 2010, 57.000 km reali, închidere centralizată, ABS, tahograf, trapă, revizii la zi, la reprezentanţă. Prim proprietar persoană juridică. Telefon 0729.550.315

Vând Fiat Doblo 1,3 Diesel, 75 CP, 5 locuri (autoutilitară), an fabricaţie 2006, km reali, închidere centralizată, proiectoare ceaţă, aer condiţionat, revizii la zi, la reprezentanţă. Prim proprietar persoană juridică. Preţ 3.500 euro, negociabil. Telefon 0729.550.315.

Vând Fiat Doblo 1,3 Diesel, 75 CP, 5 locuri (autoutilitară), an fabricaţie 2007, km reali, închidere centralizată, proiectoare ceaţă, aer condiţionat, revizii la zi, la reprezentanţă. Prim proprietar persoană juridică. Preţ 3.500 euro, negociabil. Telefon 0729.550.315.

• Vând auto Renault Megane 2, an 2003, unic proprietar. Telefon 0751346177. (134678)

Cumpărări Auto

• Cumpăr Dacii Nova, Super Nova, Solenza, Logan avariate pentru dezmembrat. 0744108878. (133167)

Vânzări Diverse

• Vin natural Nohan, alb+ roşu. 0741077126, 0757189682. (133665)
• Vând vin alb/ roşu, calitate superioară. Telefon 0743919738 (Lieşti). (134123)
• Vând porc şi vin, comuna Braniştea. Telefon 0758616236. (134676)
• Vând cocoşi de ţară şi găini de carne. 0757307294. (134696)
• Vând găini roşii, rasă outoare, 6 lei/buc. 0757307294. (134697)
• Vând urgent, convenabil materiale deosebite, îmbrăcăminte, rochii ocazie. 0773966545, 0336433583. (134733)

Cumpărări Diverse

GILDA SERVICE AUTO - DEZMEMBRĂRI
COLECTEAZĂ FIER VECHI DIRECT DE LA DOMICILIUL CLIENTULUI, TRANSPORT GRATUIT
Oferim preţul corect !
Relaţii la tel.: 0741 787134, 0336 401831, 0758 013930.

• Antichităţi, bani vechi, decoraţii, vederi, ceasuri, eurocenţi, tablouri, cristaluri, cărţi. 0751167540. (132731)

*NEGOCIEM ÎN FUNCŢIE DE CANTITATE; CUMPĂRĂM ORICE CARATAJ LA CEL MAI BUN PREŢ. INFORMAŢII LA TELEFON 0236 416 772, INTERIOR 15.
www.romero.ro

• Magazin antichităţi cumpără pictură, obiecte decorative, diverse. 0236.315033, 0740.562770. (133201)
• Cumpăr electrocasnice inclusiv defecte. Tel. 0745353977. (133653)
• Cumpăr aur, argint, plata pe loc, ofer preţ peste amanet. Tel. 0751307072. (133804)

Adunări Generale

• RAPORT CURENT conform Regulamentului CNVM nr. 1/2006 şi potrivit dispozitiilor Legii nr. 297/2004. Compania de Navigaţie Fluvială Română Navrom S.A. Galaţi, str. Portului nr. 34 Cod Unic de Înregistrare: 1639097 Telefon:0236-461022 Nr. O.R.C. Galaţi: J17/44/1991 Fax: 0236-460190 Capital social: 42.668.190 lei RON E-mail: navrom@navrom.ro Piaţa de tranzacţionare: RASDAQ Evenimente importante de raportat: Adunarea Generală Extraordinară a Acţionarilor de la C.N.F.R. Navrom S.A. Galaţi a fost convocată pentru data de 22.12.2014, la ora 11, la sediul societăţii din Galaţi, str. Portului, nr. 34, judeţul Galaţi, având următoarea ORDINE DE ZI: 1. Aprobarea retragerii acţiunilor emise de societate de la tranzacţionare pe piaţa RASDAQ, justificată prin lipsa cadrului legal de funcţionare a acestei pieţe sau aprobarea începerii demersurilor în vederea admiterii acţiunilor emise de societate la tranzacţionare pe o piaţă reglementată, în conformitate cu prevederile art. din Legea 115/2014 şi a art. din Legea 297/2004, sau în cadrul unui sistem alternativ de tranzacţionare, în conformitate cu prevederile art. din Legea 297/2004 2. Aprobarea răscumpărării a unui număr maxim de 1.700.000 acţiuni reprezentând 9,96% din capitalul social al societăţii, în condiţiile art. din103 din Legea 31/1990 republicată, cu modificările şi completările ulterioare. La prima convocare în data de 22.12.2014, ora 11, s-a constatat prezenţa acţionarilor reprezentând 0,1882% din capitalul social al societăţii, astfel că Adunarea Generală Extraordinară nu este statutară, nefiind întrunită prezenţa acţionarilor de cel puţin ¼ din numărul total de voturi, prevăzută de art. 115 alin. 1 din Legea nr. 31/1990*. La a doua convocare în data de 23.12.2014, ora 11, s-a constatat prezenţa acţionarilor reprezentând 0,1873% din capitalul social al societăţii, drept urmare Adunarea Generală Extraordinară nu este statutară, nefiind întrunită prezenţa acţionarilor de cel puţin 1/5 din numărul total de voturi, prevăzută de art. 115 alin. 1 din Legea nr. 31/1990*, neputând avea loc întrucât nu este întrunită majoritatea prevăzută de lege. Date şi informaţii suplimentare se pot obţine la tel. nr. 0236-461022, int. 168. (134799)

Licitații

• În temeiul art. 162 alin. (2) din Ordonanta Guvernului nr. 92/2003 privind Codul de Procedura Fiscala, republicata, cu modificarile si completarile ulterioare se face cunoscut ca in ziua de 14, luna ianuarie , ora 10,30 anul 2015 la sediul Administratiei judetene a Finantelor Publice Galati, str. Brailei, nr. 33, cam. 212, se vor vinde prin licitatie urmatoarele bunuri imobile apartinand proprietarilor MITROI CONSTANTIN cu domiciliul fiscal in localitatea Galati str Brailei nr 86 bl BR5Aap 61 cnp 1460922170335 MITROI GABRIELA cu domiciliul fiscal in localitatea Galati str Brailei nr 86 bl BR5A ap 61 Cnp 2500227170367 SESIUNEA I LICITATIA a- II-a * Teren arabil intravilan, liber de constructii,,in suprafata totala de 2000mp,teren identificat si mentionat in Tarlaua 141 Parcela 24 -situat in localitatea Galati str Drumul de centura intabulat in CarteaFunciara a localitatii Galati nr 103867 nr CF vechi 6040 cu numar cadastral 3772. Pretul de evaluare sau de pornire a licitatiei este de 557.772 lei * Teren arabil intravilan ,liber de constructii, in suprafatade 1000 m.p. situat in mun Galati , str Drumul de centura teren identificat in T151 P1A intabulat in Cartea funciara a localitatii cadastrale Galati nr 107812,nr CF vechi 2341 cu nr cadastral 1986 Pretul de evaluare sau de pornire a licitatiei este de 278.886 lei * Teren arabil intravilan,liber de constructii in suprafata totala de 500 m.p. situat in mun Galati str Drumul de centura ,identificat si mentionat in T141 P 33 intabulat in Cartea funciara a localitatii cadastrale Galati nr 107807 nr cf vechi 8373 cu nr cadastral 4108. Pretul de evaluare sau de pornire a licitatiei este de 139.443 lei * Teren intravilan,liber de constructii ,in suprafata totala de 268m.p.situat in mun Galati str Smardan nr 37 jud Galati intabulat in Cartea funciara a localitatii cadastrale Galati nr 109628 nr CF vechi 3343 cu nr cadastral 2906. Pretul de evaluare sau de pornire a licitatiei este de 373.707 lei * Imobil situat in municipiul Galati str Nicolae Mantu nr 10 , jud Galati ,compus din 493 mp teren si corpul 1 locuinta in suprafata de 64 mp si corpul 2 constructii anexe in suprafata de 19m.p. situate pe acest teren,intabulat in CarteaFunciara a localitatii cadastrale Galati nr 107813 nr cf vechi 52374 cu nr cadastral 19138 Pretul de evaluare sau de pornire a licitatiei este de 198.750 lei * Imobil tip rezidential situat in mun Galati str Dr Nicolae Alexandrescu nr 66 jud Galati inscris in doua carti funciare diferite astfel -imobilul compus din suprafata reala masurata de 242 m.p. teren fata de suprafata de 239 m.p. din actul de proprietate si constructiile situate pe acest teren si formate corpul 1-locuinta P,corpul 2-magazie (P) corpul 3-bucatarie (P) intabulat in Cartea funciara a localitatii cadastrale Galati nr 105268 nr CF vechi 52376 cu nr cadastral 105268 nr cadastral vechi 19141 si suprafata de 99 m.p. teren intabulat in Cartea funciara a localitatii cadastrale Galati nr 109626 nr CF vechi 2434 cu nr cadastral 1991 Pretul de evaluare sau de pornire a licitatiei este de 346.167lei Aceste imobile sunt grevate de sarcini, in favoarea DGRFP Galati AJFP GALATI , conform contractului de garantare nr 1639/27.08.2012,nr 1392/01.07.2011,si nr 2515/20.12.2010, iar valoarea lor este fără TVA. Invitam pe cei care pretind vreun drept asupra acestor bunuri sa instiinteze despre aceasta organul de executare, inainte de data stabilita pentru vanzare. Cei interesati in cumpararea bunului sunt invitati sa prezinte, pana la termenul de vanzare sau, in cazul vanzarii prin licitatie, pana in ziua precedenta termenului de vanzare: - oferta de cumparare; - dovada platii taxei de participare, reprezentand 10 % din pretul de pornire a licitatiei ce se poate achita laTrezoreria Municipiului Galati pina la orele 14,00 a zilei anterioare tinerii licitatiei,sau prin virament bancar efectuat cu cel putin 48 ore inainte de data tinerii licitatiei. - imputernicirea persoanei care il reprezinta pe ofertant; - pentru persoanele juridice de nationalitate romana, copie de pe certificatul unic de inregistrare eliberat de oficiul registrului comertului; - pentru persoane juridice straine actul de inmatriculare tradus in limba romana; - pentru persoane fizice romane, copie de pe actul de identitate; -dovada emisa de creditorii fiscali ca nu au obligatii fiscale restante, urmand sa se prezinte la data stabilita pentru vanzare la locul fixat in acest scop. Impotriva prezentului inscris, cel interesat poate introduce contestatie la instanta judecatoreasca competenta, in termen de 15 zile de la comunicare sau luare la cunostinta, in conformitate cu prevederile art 172-173 din Ordonanta Guvernului nr. 92/2003, republicata, cu modificarile si completarile ulterioare. Potrivit dispozitiilor art 9 alin (2) lit. d) din Ordonanta Guvernului nr. 92/2003, republicata, cu modificarile si completarile ulterioare, cand urmeaza sa se ia masuri de executare silita, nu este obligatorie audierea contribuabilului. Pentru informatii suplimentare va puteti adresa la sediul Administratiei Finantelor Publice Galati etaj. 2, camera 212, sau la telefon 0236/ 491010 , interior 2055 (134492)

• În temeiul art.162 alin. (2) din Ordonanța Guvernului nr. 92/2003 privind Codul de procedură fiscală, republicată, cu modificările și completările ulterioare, se face cunoscut că în ziua de 13, luna 01, orele 12, anul 2015, în localitatea Galati, str.Brailei, nr.33, camera 510, se vor vinde prin licitatie următoarele bunuri imobile, proprietate a debitorului SC GMC COMPANY SRL cu domiciliul fiscal în localitatea Galati, str.Otelarilor, nr. 17, bl.D11, sc.4, etaj 6, ap.101, cod de identificare fiscală18441018: SESIUNE I, licitația a- III -a a) teren arabil intravilan în suprafață de 1.001,9 mp, situat în localitatea Galati, str. Drumul de Centura,nr. 242, T 162/1, parcela 2, preț de evaluare/de pornire al licitației 32.938 lei, (exclusiv TVA). Cota de taxa pe valoarea adaugată aplicabilă pentru pentru vânzarea bunurilor imobile taxabilă în conformitate cu prevederile Legii nr. 571/2003 privind Codul Fiscal, cu modificările și completările ulterioare este 24% / scutit de TVA conform art. 141 alin. (2) lit. f) sau lit. g) din Legea nr. 571/2003 privind Codul fiscal, cu modificările și completările ulterioare. b) teren arabil intravilan în suprafață de 1.278 mp, situat în localitatea Galati, str.Drumul de Centura,nr. 242, T 162/1, parcela 2, lot 2, preț de evaluare/de pornire al licitației 37.802 lei (exclusiv TVA). Cota de taxa pe valoarea adaugată aplicabilă pentru pentru vânzarea bunurilor imobile taxabilă în conformitate cu prevederile Legii nr. 571/2003 privind Codul Fiscal, cu modificările și completările ulterioare este 24% / scutit de TVA conform art. 141 alin. (2) lit. f) sau lit. g) din Legea nr. 571/2003 privind Codul fiscal, cu modificările și completările ulterioare, cota de taxa pe valoarea adaugată aplicabilă pentru pentru vânzarea bunurilor imobile taxabilă în conformitate cu prevederile Legii nr. 571/2003 privind Codul Fiscal, cu modificările și completările ulterioare este 24%/ scutit de TVA conform art. 141 alin. (2) lit. f) sau lit. g) din Legea nr. 571/2003 privind Codul fiscal, cu modificările și completările ulterioare. 1. Bunurile imobile mai sus menționate sunt grevate de următoarele. Creditori BEJ Rapan Cornel (Banca Transilvania) BEJA Micu C.tin si Badiu Florin Sarcini 683.897,95 lei 1.937,56 lei Invităm pe cei care pretind vreun drept asupra acestor bunuri să înștiințeze despre aceasta organul de executare, înainte de data stabilită pentru vânzare. Cei interesați în cumpărarea bunurilor sunt invitați să prezinte, până la termenul de vânzare sau, în cazul vânzării prin licitație, până în ziua precedentă termenului de vânzare (12.01.2015 ora 16,30): -oferte de cumpărare; în cazul vânzării la licitație, -dovada plății taxei de participare, reprezentând 10% din prețul de pornire a licitației în contul RO02TREZ3065067XXX009234 deschis la Trezoreria Municipiului Galati, cod fiscal 3878783, atat pentru persoanele fizice cat si pentru persoanele juridice ; -împuternicirea persoanei care îl reprezintă pe ofertant; - pentru persoanele juridice de naționalitate română, copie de pe certificatul unic de înregistrare eliberat de Oficiul Registrului Comerțului; -pentru persoanele juridice străine, actul de înmatriculare tradus în limba română; -pentru persoanele fizice române, copie de pe actul de identitate; -dovada emisă de creditorii fiscali că nu au obligații fiscale restante, urmând să se prezinte la data stabilită pentru vânzare și la locul fixat în acest scop; -atat pentru persoanele fizice cat si pentru persoanele juridice declaratia pe propria raspundere , ca nu sunt interpusi ai debitorului. Împotriva prezentului înscris, cel interesat poate introduce contestație la instanța judecătorească competentă, în termen de 15 zile de la comunicare sau luare la cunoștință, în conformitate cu prevederile art. 172 și art. 173 din Ordonanța Guvernului nr. 92/2003 privind Codul de procedură fiscală, republicată, cu modificările și completările ulterioare. Potrivit dispozițiilor art. 9 alin. (2) lit. d) din Ordonanța Guvernului nr. 92/2003 privind Codul de procedură fiscală, republicată, cu modificările și completările ulterioare, când urmează să se ia măsuri de executare silită, nu este obligatorie audierea contribuabilului. Pentru informații suplimentare vă puteți adresa la sediul nostru sau la numărul de telefon 0236/491010, interior 2142. (134727)

• ANUNȚUL PRIVIND VÂNZAREA PENTRU BUNURI IMOBILE/ANSAMBLU DE BUNURI IMOBILE Anul 2014 luna decembrie ziua 29 În temeiul art. 162 alin. (2) din Ordonanța Guvernului nr. 92/2003 privind Codul de procedură fiscală, republicată, cu modificările și completările ulterioare, se face cunoscut că în ziua de 12, luna ianuarie, orele 12.00, anul 2015, în localitatea Galati, str. Brailei nr. 33, camera 508, se vor vinde prin licitatie următoarele bunuri imobile, proprietate a debitorului S.C. Yacht T.N.G. S.R.L. cu domiciliul fiscal în localitatea Galati, str. Otelarilor nr. 34, bloc D 4 ap. 84, cod de identificare fiscală 25051816: 1. Teren arabil in suprafata de 3.871 mp situat in intravilanul mun. Galati, jud. Galati, str. Brailei nr. 270, LOT 2, ce are numar cadastral 116308, conform Contractului de vanzare autentificat in data de 22.05.2013 de catre B.N.P.A. Vider si Tudorie din mun. Galati, preț de evaluare/de pornire al licitației 513.794 lei (exclusiv TVA) *) cota de taxa pe valoarea adăugată aplicabilă pentru pentru vânzarea bunurilor imobile taxabilă în conformitate cu prevederile Legii nr. 571/2003 privind Codul fiscal, cu modificările și completările ulterioare este 24 % TVA conform art. 141 alin. (2) lit. f) sau lit. g) din Legea nr. 571/2003 privind Codul fiscal, cu modificările și completările ulterioare. ---------- Bunurile imobile mai sus menționate sunt grevate de următoarele: Terenul mentionat este intabulat, cu drept de ipoteca legala, in baza art. 2386 pct. 1 din Codul civil în favoarea vanzatorilor Anastasiu Octavian, domiciliat in mun. Galati, str. Focsani nr. 15, CNP 1370423174910, posesor al CI seria GL nr. 311820 eliberata de Politia Galati la data de 11.12.2003 si Anastasiu Silvia, domiciliata in mun. Galati, str. Focsani nr. 15, CNP 2380116170333, posesor al CI seria GL nr. 310956 eliberata de Politia Galati la data de 05.12.2003. Invităm pe cei care pretind vreun drept asupra acestor bunuri să înștiințeze despre aceasta organul de executare, înainte de data stabilită pentru vânzare. Cei interesați în cumpărarea bunurilor sunt invitați să prezinte, până la termenul de vânzare sau, în cazul vânzării prin licitație, până în ziua precedentă termenului de vânzare: oferte de cumpărare; în cazul vânzării la licitație, dovada plății taxei de participare, reprezentând 10% din prețul de pornire a licitației; împuternicirea persoanei care îl reprezintă pe ofertant; pentru persoanele juridice de naționalitate română, copie de pe certificatul unic de înregistrare eliberat de Oficiul Registrului Comerțului; pentru persoanele juridice străine, actul de înmatriculare tradus în limba română; pentru persoanele fizice române, copie de pe actul de identitate; dovada emisă de creditorii fiscali că nu au obligații fiscale restante, urmând să se prezinte la data stabilită pentru vânzare și la locul fixat în acest scop. Împotriva prezentului înscris, cel interesat poate introduce contestație la instanța judecătorească competentă, în termen de 15 zile de la comunicare sau luare la cunoștință, în conformitate cu prevederile art. 172 și art. 173 din Ordonanța Guvernului nr. 92/2003 privind Codul de procedură fiscală, republicată, cu modificările și completările ulterioare. Potrivit dispozițiilor art. 9 alin. (2) lit. d) din Ordonanța Guvernului nr. 92/2003 privind Codul de procedură fiscală, republicată, cu modificările și completările ulterioare, când urmează să se ia măsuri de executare silită, nu este obligatorie audierea contribuabilului. Pentru informații suplimentare, vă puteți adresa la sediul nostru sau la numărul de telefon 0236491010 interior 2055. (134753)

Citații

• Se citează la Judecătoria Tg. Bujor, numitul Ojog Mihăiță, în calitate de pârât în dosar nr. 1643/316/2014, având ca obiect divorț, pentru termenul din 14.01.2015 ora 8,00, la sediul judecătoriei. (134705)

Meditații

• Meditez matematică cl. III-VIII. 0742045272. (133445)

COVURLUI

CREDITE

CU GIRANȚI SAU IPOTECĂ PENTRU PERSOANE FIZICE ȘI JURIDICE ÎN 24 ORE

BONUS*: la fiecare 11 dobânzi plătite, a 12-a este gratuită

Relații la sediul din str. Siderurgiștilor, nr. 45, bl. SD1B, parter sau la telefon 0236 319154.

*ofertă valabilă în anumite condiții

Pierderi

• Declar nula cartea de interventie a casei de marcat, marca Datecs model MP-500TR, seria 11010552. (134752)

• Declar pierdut certificat constatator pentru activitate la beneficiar 4540din 02.02.2010, PFA Sîrbul Gheorghiță. Se declară nul. (134785)

• Pierdut cheie auto simplă, în Daily Pub, zona Parc Eminescu, în data de 25.12.2014. Ofer recompensă. Telefon 0721518838. (134808)

Diverse

• Restaurant Continental organizează mese festive, mini revelioane, nunți, botezuri, Revelion 2014-2015. Relații la telefon 0722356492, 0236460270. (132177)

• Restaurant „LA MONA" organizează REVELION 2014- 2015. Preț 140 lei/ persoană. Telefon 0751490542. (132911)

• COMUNICAT DE PRESĂ. În conformitate cu prevederile Legii nr. 297/2004 și ale Regulamentului CNVM nr. 1/2006, informăm acționarii C.N.F.R. Navrom S.A. că Raportul Curent din data de 23.12.2014 privind faptul că nu a avut loc Adunarea Generală Extraordinară a Acționarilor, este disponibil începând cu data de 23.12.2014 la sediul societății din Galați, str. Portului nr. 34 și pe website-ul societății www.navrom.ro. Raportul Curent din data de 23.12.2014 și prezentul Comunicat de Presă se publică în Buletinul A.S.F, în cotidianul „Bursa" și cotidianul local „Viața Liberă". (134790)

Diverse

Prezicătoare

• Marian mulțumesc clarvăzătoarei Roxana pentru împăcarea cu soția. Dezleagă farmece, cununii, ghicește, rezolvă garantat orice problemă. 0740771190. (134360)

Decese

SERVICII FUNERARE NON-STOP
SICRIE DE LA 110 LEI
CONSTATĂRI DECES - ÎMBĂLSĂMĂRI
CAPAC FRIGORIFIC
TRANSPORT FUNERAR GRATUIT
MAGAZIN: Micro 19, str. Stadionului, bloc M3, parter (în spatele Spitalului Județean-Bloc Turn)
0743.762.625

SERVICII FUNERARE
Prețuri mici, îmbălsămări, transport urban-interurban, AC
CASA MORTUARĂ GRATIS
NON STOP
Țiglina I, str. Constructorilor vizavi Poliția Județeană,
0724 599 840

SERVICII FUNERARE
MAGAZINUL "COLȚ DE RAI"
NON-STOP
- REPATRIERI;
- Sicrie;
- Transport funerar;
- Îmbălsămări;
- Constatări deces;
- Pomeni - 20 lei/persoană
CEL MAI MIC PREȚ!
Tel: 0721 846 716
Str. Stadionului, bl. M3, parter
vizavi de Sala Sporturilor
www.funerare-galati.ro

• Asistentul principal Tofan, autorizat pentru ÎMBĂLSĂMĂRI, răspunde solicitărilor prin 0744477943. (133300)

• Sunt alături de fiica mea în aceste momente cumplite în care își plânge pierderea soțului. Dumnezeul să-l ierte. Mama (134758)

• Chiar dacă sunt foarte departe, sufletul meu este alături de tine surioară dragă în suferința ta, prin pierderea cumnatului meu drag, KORRINGA AREND. Dumnezeu să-l odihnească! Doru Costeanu (134759)

• Mi-e greu să exprim durerea acestei pierderi prin cuvinte...ai fost una din persoanele cele mai dragi sufletului meu și te voi aminti prin cuvintele, momentele și evenimentele trăite pe parcursul acestui frumos drum împreună! Te voi purta mereu în mintea și inima mea! Dumnezeu să te ierte, RENE! Rebeca (134760)

• I lost my eagle, my angel, my life, my hope, everything. I lost his wings that guarded me, my dear soul that offered me my best memories and the most beautiful years I will never forget. Thank you for your angel wings, my dear RENE! Without you, my soul is torn and my heart is grieving. Although you are no longer physically with us, you will live as long as I live and I will always love you, even beyond death. (134756)

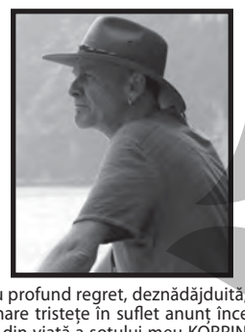

• Cu profund regret, deznădăjduită, cu o mare tristețe în suflet anunț încetarea din viață a soțului meu KORRINGA AREND (RENE). Dumnezeu să-l odihnească! Vei trăi veșnic în sufletul meu, RENE! (D 22.12.2014) Soția (134757)

• Amintirea este singurul tezaur pe care nimeni nu ți-l poate lua. Păstrează în sufletul tău momentele minunate trăite cu RENE. Suntem alături de tine în pierderea suferită, draga noastră prietenă. Zbor lin, RENE! Georgiana și Anca (134761)

• Ai plecat prea devreme dragul meu prieten, lăsându-ne sufletele frânte de durere. Momentele minunate petrecute împreună s-au transformat în amintiri de neuitat. Zbor lin printre îngeri. Fam. Vizinteanu (134762)

• Cu sufletele îndurerate anunțăm decesul celui care a fost soț, tată și bunic BALABAN PETRICĂ 84 ani, comuna Berești Meria, sat Puricani. Dumnezeu să te odihnească! Vei fi mereu în sufletele noastre. Soția, fiii și nepoții. (134766)

• Familia anunță cu durere în suflet trecerea în neființă a iubitului nostru tată și bunic MUNTENIȚĂ IONICĂ. Dumnezeu să-l odihnească! Corpul neînsuflețit este depus la Capela Bisericii Sf. Ștelian, Țiglina I. Slujba religioasă va avea loc astăzi 29.12.2014, ora 10,00, iar înmormântarea la Cimitirul Eternitatea. (134767)

• Sunt cu sufletul alături de Cristina, acum când se desparte de cel care a fost un tată deosebit MUNTENIȚĂ IONICĂ. Dumnezeu să-l odihnească! Adriana. (134768)

• Familia anunță cu deosebită durere pierderea celui mai bun soț, tată și bunic STELIAN GHEORGHIU 83 ani. Defunctul este depus la Capela Bisericii Sf. Spiridon. Înmormântarea astăzi 29 decembrie ora 11,00, la Cimitirul Eternitatea. Va rămâne veșnic în amintirea noastră. (134769)

• În zi sfântă de sărbătoare, s-a stins discret, așa cum a trăit unchiul meu STELIAN GHEORGHIU. Veșnică recunoștință. Eugenia Gheorghe. (134770)

• Iulian fiu, Camelia noră, Daniela nepoată deplâng pierderea celui care a fost STELIAN GHEORGHIU, om de mare noblețe sufletească. Nu-l vom uita niciodată. (134772)

• Familiile Bordei Gh. și Gasparotti Florin transmit sincere condoleanțe nașei lor Domnica Culache, la marea durere pricinuită de trecerea în neființă a fiului ei DAN GEORGE CULACHE. Dumnezeu să-l odihnească în pace! (134784)

• Colegii de la Facultatea de Arhitectură Navală sunt alături de familie, la pierderea colegului nostru prof. universitar DAN CULACHE. Dumnezeu să-l odihnească în pace! (134786)

• Suntem alături de familia îndurerată la trecerea în neființă a celui care a fost profesor GAFTON JAN. Dumnezeu să-l odihnească în pace! Valerică Nistor, Vasile Melinte și Cosma Dumitru. (134773)

• Suntem alături de familia îndurerată la trecerea în neființă a celui care a fost profesor GAFTON JAN. Dumnezeu să-l odihnească în pace! Gigi, Nelu, Ion și Marin. (134774)

• O inimă bună a încetat să mai bată, un suflet generos s-a ridicat la cer, iar noi ne luăm rămas bun, cu durere în suflet și ochii plini de lacrimi de la cel mai bun tată și soț GAFTON JÂNICĂ. Dumnezeu să îl odihnească în pace! Înmormântarea va avea loc astăzi la Cimitirul Eternitatea, cu plecare de la Biserica Sf. Stelian ora 13,00. (134776)

• Un gând de alinare și mângâiere pentru colega noastră dr. Gafton Diana, acum când se desparte de bunul ei tată GAFTON JÂNICĂ. Dumnezeu să îl ierte! Secția de Radiologie și Imagistică Medicală a Spitalului de Urgență Sf. „Apostol Andrei" Galați. (134777)

• A trecut în lumea tăcerii bunul nostru coleg și prieten JAN GAFTON, cadru didactic de prestigiu al învățământului gălățean, soț și tată devotat. JANE, Dumnezeu să te aibă în pază și pace, să-ți dea lumină și odihnă veșnică! Condoleanțe familiei îndoliate. Fam. Viorel și Ionica Filer. (134779)

• A plecat în neființă bunul nostru coleg și prieten JAN GAFTON. Condoleanțe nemângâiatei familii. Dumnezeu să-l ocrotească! Colegii Zamfir ion și Paraschiv Valentin. (134780)

• Familia Palade transmite întreaga compasiune familiei Bâgu la marea durere pricinuită de pierderea celui care a fost DĂNUȚ BÂGU. Sincere condoleanțe! (134788)

• Nu se poate înțelege cât de grea e despărțirea decât atunci când cineva drag pleacă de lângă noi. Îl cauți și nu îl găsești, îl strigi și nu te aude, îl aștepți și nu mai vine. Ne rămân doar amintirea și un dor nestins în inimă, dragul meu soț, MUNTEANU VASILE, în vârstă de 70 de ani. Corpul neînsuflețit va fi depus la Biserica „Sfânta Ana" iar înmormântarea va avea loc marți, 30 decembrie 2014, la Cimitirul Sfântul Lazăr. Dumnezeu să te odihnească în Împărăția Cerurilor. Veșnic întristată, soția Veta și fiica Luminița. (134792)

• Te-ai stins puțin câte puțin, sub privirile noastre neputincioase, plecând dintre noi fără să mai spui o vorbă. Azi nu mai ești unde erai, dar vei fi întotdeauna în sufletele noastre pline de tristețe și durere. Dumnezeu să te odihnească în pace și liniște, dragul nostru unchi, MUNTEANU VASILE. Vei rămâne veșnic viu în sufletele noastre. Nepoții. (134793)

• Zdrobiți de durere, lacrimi și dor, anunțăm trecerea fulgerătoare în neființă a celui care a fost MUNTEANU VASILE. Pentru sufletul lui bun și iubitor îi aducem un omagiu sfânt și o rugăciune. Dumnezeu să-i dea lumină și odihnă veșnică! Nu te vom uita niciodată! Familiile Panaite si Boșneagă! (134794)

• Copleșiți de durere, anunțăm plecarea la ceruri, cu mult prea devreme, a dragului nostru ing. DAN GEORGE CULACHE, 52 ani. Înmormântarea a avut loc duminică 28 decembrie 2014, la Cimitirul Eternitatea. Familia. (134795)

• Sincere condoleanțe familiei pentru pierderea prof. univ. DAN CULACHE. Dumnezeu să-l odihnească în pace! Fam. Domnișoru. (134798)

• Copleșiți de durere, copiii Mihai, Săndița și Mariana anunță că s-a stins din viață scumpa lor mamă COCU ZOIȚA 80 de ani. Trupul neînsuflețit este depus la Capela Bisericii Sf. Spiridon. Înmormântarea va avea loc astăzi 29 decembrie ora 12,00, la Cimitirul Sf. Lazăr. Îi vom păstra o vie amintire și ne rugăm ca bunul Dumnezeu să odihnească în pace sufletul său minunat! (134802)

• S-a stins din viață ființa care ne-a vegheat copilăria cu grijă și cu dragoste, scumpa noastră bunică COCU ZOIȚA. Îți sărută mâinile care știau să mângâie și să aline, nepoții Alina, Răzvan, Simona și Ciprian. Amintirea ei va rămâne neștearsă în inimile noastre. (134803)

• Suntem alături de cei care au pierdut ființa iubită și generoasă, gata oricând să ajute, buna noastră mătușă COCU ZOIȚA. Pentru noi ai fost ca o mamă! Dumnezeu să te odihnească în pace! (134804)

CHRISTIAN COMPANY
SICRIE de la 100 lei
POMENI de la 20 lei
GRATUIT Casa Mortuara Transport Funerar
NON STOP: 0747.205.205
www.christiancompany.ro

• Familiile Mihai și Costin anunță cu durere trecerea în neființă a celui care a fost soț, tată și bunic COSTIN PETRACHE. Este depus la Capela Bisericii Vadul Ungurului. Înmormântarea va avea loc marți 30 decembrie ora 12,00, la Cimitirul Eternitatea. Dumnezeu să-l odihnească în pace! (134805)

Comemorări

• Cu tristețe și durere în suflet comemorăm împlinirea a trei ani de la decesul bunului nostru soț, tată, bunic și străbunic, FASOLĂ ALEXANDRU. Nu te vom uita niciodată. Dumnezeu să te odihnească în pace! Soția și fiii. (134670)

• Cu tristețe reamintim că astăzi se împlinesc 20 ani de când bunul nostru tată și soț, NICODIM IOAN, ne-a părăsit. Blândețea sufletului nu o vom uita. Soția, fiul, nora și nepoții. (134677)

• Sunt 10 ani de când te-ai înălțat la stele. E mult prea trist și mult, mult prea devreme. Plouă din cer stropi de iubire și-mi picură în suflet dorul de tine. Rog vântul să te sărute cu fiecare adiere, iar stelele să-mi scrie pe cer iubirea, poate așa vei ști cât de mult îmi lipsești... Dar nimeni și nimic nu poate reda ceea ce simt cu adevărat. Mă închid în mine și tac rătăcind printre gânduri. Te desenez pe suflet cu fiecare lacrimă, cu fiecare cuvânt nerostit. Aștept să vină seara cu sufletul să ating cerul, să zbor departe, în vis, cu tine, tot mai singură în singurătatea mea. Mi-e dor, mi-e tare tare dor...TURCU AMALIA GEORGIANA 20 ani. (134744)

• TUDORACHI PETRU IVANCIU. Cu sufletul plin de durere și ochii în lacrimi anunțăm că astăzi se împlinesc 2 ani de când tu ai plecat, din mijlocul nostru, fără nici un cuvânt. Te-am iubit și te vom iubi cât vom trăi. În genunchi îl rugăm pe bunul Dumnezeu să te aibă în pază. Soția Tudorachi Lenuța, ginerii, copiii, nora și nepoții. (134748)

• Au trecut 6 ani de când ne-a părăsit într-un tragic accident, PAVEL CĂTĂLINA 29 ani. Odihnă veșnică. Dumnezeu să te ierte! Nu te vom uita niciodată. Părinții, fratele și cumnata. (134763)

Mica Publicitate

• Regrete eterne. Te vom iubi mereu BUTUNOI PACHIȚA. Dumnezeu să te ierte! Copiii și nepoții. (134764)

• S-a scurs un an de la plecarea la cele veșnice a bunului nostru ginere avocat DEDIU IONUȚ CLAUDIU, lăsând în urmă doi îngerași care-l caută și-l așteaptă să vină. Cu aceeași durere și tristețe în suflet, aprindem o candelă și așezăm flori împletite cu lacrimi pe tristul tău mormânt. Dumnezeu să te odihnească în pace și lumină! Fam. Crăciun. (134787)

• Cu durere în suflete, amintim tuturor celor care l-au cunoscut pe DAJBOG COSTICĂ din Suhurlui, că au trecut 40 de zile de când Dumnezeu a deschis ușa cerului pentru el și l-a chemat la odihna veșnică. Un om cu suflet mare, un soț și un tată foarte bun și un socru la fel de bun. Nu-l vom uita niciodată. Familia. (134789)

• Cu sufletele cernite de durere, dor și regrete eterne, anunțăm comemorarea de 40 de zile a dragii noastre COSTINIUC EUGENIA (ROMAN NINA), profesor de muzică. Vom plânge toată viața sufletul său bun, sfânt și generos. Comemorarea marți 30 decembrie 2014, ora 13,00, la Biserica Sf. Spiridon. Surorile Elena, Mândița, verișorii, verișoarele, nepoții, nepoatele, colegii. (134791)

• Purtăm în suflete aceeași durere pe care timpul nu o poate șterge, la 27 ani de când cea mai dragă ființă, mama IOANA FLOREA 42 ani, a devenit îngerul nostru păzitor. Dumnezeu să o aibă în paza Sa! Vei rămâne veșnic în inimile noastre. Cătălin și Ema. (134797)

• O inimă bună a încetat să mai bată, un suflet bun s-a ridicat la ceruri, lăsând în urmă un gol imens, lacrimi și durere. Au trecut 40 de zile de când COMAN EMILIAN 53 ani, ne veghează dintre îngeri. Dumnezeu să-l odihnească în pace! Soția Camelia, fiicele Geanina și Alexandra, ginerii Gabriel și Robert, nepotul David și sora Iorgula. (134800)

• Consternați și neputincioși în fața destinului, aducem un pios omagiu pentru COMAN EMILIAN, ginere și cumnat. Fam. Iorga. (134801)

• O candelă aprinsă pentru soțul meu DRAGOMIR ION ȘTEFAN. Am fi vrut să-ți spunem „La mulți ani", dar Dumnezeu a vrut altceva. Odihnește-te în pace! Soția Jeni, Silviu, Magda și Alex. (134734)

Glume

Vasile **Ghica**

- De la 1 ianuarie, pensionarii au voie să traverseze strada pe culoarea roșie a semaforului.
- Și dacă nu vor?
- Se aplică articolul 2, care precizează că traversarea pe roșu este obligatorie. Și, dacă nu se întrevede o relansare economică, măsura va fi extinsă asupra tuturor bugetarilor.

Două lucruri greu de rezolvat: să pui ideile tale în capul altuia și să pui banii altuia în buzunarul tău.

- Vecină, împrumută-mi, te rog, mătura.
- Nu pot. Trebuie să vină și al meu de la cârciumă.

29 decembrie 2009
Agenția de presă ˝Andes˝

Ecuadorul a deschis, pentru prima oară, o agenție de presă de stat, sub numele de Agenția de Informații a Ecuadorului și Americii de Sud, „Andes", la data de 29 decembrie 2009.

V.G.

Cotele apelor Dunării
din 28 decembrie 2014

Cernavodă	284 cm	-2 cm	GALAȚI	360 cm	stat.
Hârșova	326 cm	-6 cm	Isaccea	287 cm	stat.
Brăila	367 cm	stat.	Tulcea	240 cm	-1 cm

www.viata-libera.ro

Viața din Capital

Viața HOROSCOP

29 decembrie

Capricorn
22 decembrie - 19 ianuarie

Din punct de vedere financiar, traversați o perioadă de instabilitate.

Vărsător
20 ianuarie - 18 februarie

Este momentul să demarați noi activități și să vă faceți planuri de viitor pentru cămin.

Pești
19 februarie - 20 martie

Vă bucurați de o creativitate deosebită, care vă poate ajuta mult la rezolvarea problemelor.

Berbec
21 martie - 20 aprilie

Se pare că sunteți nemulțumit din cauză că s-a amânat o călătorie în interes de serviciu.

Taur
21 aprilie - 21 mai

Schimbările pe care le inițiați în cămin sunt apreciate de membrii familiei.

Gemeni
22 mai - 21 iunie

Începeți ziua hotărât să finalizați o lucrare începută mai demult în casă.

Rac
22 iunie - 22 iulie

Deși aveți multe probleme de rezolvat, vă sfătuim să vă menajați sănătatea.

Leu
23 iulie - 22 august

Vă puteți ocupa de problemele financiare nerezolvate.

Fecioară
23 august - 21 septembrie

Vă schimbați programul în ultimul moment, pentru a vă ocupa de o problemă urgentă.

Balanță
22 septembrie - 22 octombrie

Este momentul să vă concentrați atenția asupra problemelor din cămin.

Scorpion
23 octombrie - 21 noiembrie

Astăzi puteți rezolva o problemă financiară care vă frământă de mai mult timp.

Săgetător
22 noiembrie - 21 decembrie

Aveți ocazia să puneți în practică planurile în legătură cu o afacere rentabilă.

Filme la TV
29 decembrie

Numărul patru
(S.F. de acțiune, SUA, 2011)
Antena 1, ora 20,30
Cu: Alex Pettyfer, Dianna Agron
Titlu original: I am number four

Cel care își spune John Smith (Alex Pettyfer) este un fugar urmărit de inamici mai mult decât periculoși. Tânărul erou are semne pe corp și arme din îndepărtata și nepământeana lui lume, care îl anunță mereu ce se întâmplă cu ceilalți opt ca el.

Și, când Numărul Unu e ucis în Malaezia, Numărul Doi în Anglia și Numărul Trei în Kenya, știe că acum a venit la rând. John are de dus o luptă pe viață și pe moarte, cu atât mai grea cu cât în încleștarea finală îi sunt alături Numărul Șase, plus doi colegi de la școală. Viețile tuturor depind de forța lui.

Eroul scăpat din Infern
(acțiune, SUA, 2004)
PRO TV, ora 22,30
Cu: Ron Perlman, Selma Blair
Titlu original: Hellboy

Față de alți supereroi, acesta este un demon care își părăsește tărâmul pentru a se transforma apoi în justițiar. Căci, în timpul celui de-Al Doilea Război Mondial, naziștii încearcă orice ca să câștige. Inclusiv apelarea la forțe oculte. Demonul eliberat, Hellboy, va fi crescut de aliați și învățat să lupte de partea Binelui. Lăsând deoparte subiectul debil, povestea are efecte speciale din greu, dar și o doză de umor negru, plus o distribuție de groază - din care se detașează ciudatul Ron Pearlman.

Agenda culturală

Expoziții

- **Muzeul de Artă Vizuală** - expoziții permanente, picturăgrafică de Lola Roth. **Program**: 30 decembrie - 1 ianuarie - închis; 2 - 4 ianuarie - deschis între 10,00 - 15,00.
- **Sala „Nicolae Mantu" a Galeriilor de Artă** - expoziția „Salon de iarnă". **Program**: 30 decembrie - deschis între 10,00 - 18,00; 31 decembrie - deschis între 10,00 și 14,00.
- **Muzeul de Istorie**. **Program**: 30 decembrie - 4 ianuarie - închis.
- **Complexul Muzeal de Științe ale Naturii „Răsvan Angheluță"** - expoziția temporară „Vis de iarnă", exponatul lunii decembrie „Acvila de munte", expozițiile „Trecutul uitat", „EL și EA în lumea vie", „Universul recifelor de corali", „Simțurile animalelor nocturne", „Oameni și locuri de pe cinci continente". Mai puteți vedea și expoziția itinerantă „Cinci simțuri - un univers", realizată alături de specialiștii din cadrul Complexului Muzeal de Științele Naturii Bacău. Program: 30 decembrie - 2 ianuarie - închis; 3 ianuarie - deschis între 9,00 și 17,00.

Biblioteci

- **Biblioteca „V. A. Urechia"** - 30 decembrie - deschis între 9,00 - 17,00; 31 decembrie - 4 ianuarie - închis.
- **Biblioteca Franceză "Eugène Ionesco"** - 30 decembrie - 4 ianuarie - închis.

Roxana Artene Penciu

Program TV
Luni
29 decembrie

TVR 1
06:55 Imnul României (musical)
07:00 Telejurnal Matinal
08:50 Andografia zilei
09:00 Ocolul Pământului în 80 de zile (engl.-sua-it., avent. f)
10:00 Exclusiv în România
11:30 Black Harbour (ep. 27) (r)
12:20 România.ro (emis. info.)
12:30 În grădina Danei (r)
13:00 Germana...la 1 (emis. info.)
14:00 Telejurnal (emis. info.)
14:30 Retrospectivă 2014: Fotbal
15:30 Maghiara de pe unu (live)
16:55 Discover România
17:10 Gala persoanelor cu dizabilități
18:45 Black Harbour (ep. 28)
19:40 Sport
20:00 Telejurnal (emis. info.)
21:10 Micuța Gloria (SUA, dr.)
22:55 Flori de gheață
23:10 Și inima mi se opri în loc (fra.)
01:05 Un copil de Crăciun (sua-can., f. romant.)
02:34 Andografia zilei
02:35 Telejurnal (emis. info.) (r)

TVR 2
06:55 Imnul României (musical)
07:45 Cartea cea de toate zilele
07:50 5 minute de istorie (ep. 26)
08:00 Rezistența prin cultură (rep.) - Jocul cu viața
08:30 Pescar hoinar (emis. con.) (r)
09:00 Documentar 360° - GEO (doc.)
10:00 Ieri - Azi - Mâine (r)
10:50 Cartea cea de toate zilele (r)
11:10 B.D. intră în acțiune (r)
13:00 Bon anniversaire, Monsieur Chopin (progr. muz., ep. 5)
14:00 Credință și celebritate (r)
14:30 Cultura minorităților (doc.)
15:00 Telejurnal (emis. info.)
15:30 Rugby: Retrospectivă 2014
16:00 Ieri - Azi - Mâine (live)
16:50 5 minute de istorie
17:00 Prințesa săbiilor (ep. 3)
17:50 Cartea cea de toate zilele (r)
18:00 Telejurnal (emis. info.) (live)
19:00 Replay (emis. sport)
20:10 Teatru TV - Poveste de iarnă
22:30 Citește românește! (r)
23:10 Filmul de artă: O iubire a lui Swann (fra.-RFG, f. dr.)
01:10 Replay (emis. sport) (r)

HBO
05:35 Kazimir (rom., srt.metr.)
06:00 Crăciun Fericit (SUA, com.)
07:20 Star Trek - În Întuneric (SUA, S.F.)
09:30 Regatul secret (SUA, f. anim.)
11:10 Cronicile din Narnia: Leul, vrăjitoarea și dulapul (SUA, avent. f)
13:25 Tom și Jerry: Marea Aventură (SUA, f. anim.)
14:25 Overdose (ung., f. doc.)
15:40 Moulin Rouge! (sua- aus., dr. muz.)
17:50 Umbre (rom., s. dr.)
18:20 Iubire în bagaje (SUA, com.)
20:00 Olive Kitteridge (SUA, dr. mini-s.) Partea a III-a
21:00 Olive Kitteridge (SUA, dr. mini-s.) Partea a IV-a
22:00 Dom Hemingway (SUA, com.)
23:30 Umbre (rom., s. dr., ep. 1)
00:20 Născut din nou (it.-spa.-cro., f. dr.)
02:30 Lupta din adâncuri (engl.-sua-ung., horror)

PRO TV
04:00 Unde dai și unde crapă (engl.-SUA, acț. com.) (r)
06:00 România, te iubesc! (rep.) (r)
07:00 Știrile Pro TV (emis. info.) *Ce se întâmplă, doctore?
10:00 Apropo TV (div.) (r)
11:00 Fete cu greutate (SUA, com.) (r)
13:00 Știrile Pro TV
13:15 Trandafirul negru (tur., s. dr., ep. 73)
14:15 Tootsie (SUA, com.)
16:30 Păcală (rom., com.)
19:00 Știrile Pro TV *Sport *Vremea
20:30 Nu da înapoi 2 (SUA, acțiune)
22:30 Eroul scăpat din Infern (SUA, acțiune)
00:45 Nu da înapoi 2 (SUA, acțiune) (r)
02:30 Știrile Pro TV (r)
03:30 Ce se întâmplă, doctore? (mag. life-style) (r)

Prima TV
05:30 Codul magicienilor (div.) (r)
06:00 Casa: construcție și design (div., ep. 51) (r)
07:00 Legenda Moșului (engl., avent. f) (r)
08:45 Levintza prezintă (sez. 29, ep. 14) (r)
09:00 Trăsniții (sez. 23, ep. 51) (r)
09:55 Trăsniții (sez. 23, ep. 52) (r)
11:15 Cireașa de pe tort (r)
13:00 Râzi și câștigi (mag. de div.)
14:00 Medalia de onoare (ger.-rom., f. dr.) (r)
16:30 Focus (emis. info.)
17:00 Walker, polițist texan (SUA, sez. 4, ep. 19)
18:00 Focus (emis. info.)
19:00 Râzi și câștigi (mag. de div.)
19:30 Cireașa de pe tort (gastro-reality)
20:30 Îngerii răzbunării (SUA, acțiune)
22:30 Mondenii (div.)
23:00 Minciuna are picioare scurte (SUA, com.)
01:00 Walker, polițist texan (sez. 4, ep. 19) (r)
02:00 Trăsniții (sez. 23, ep. 51) (r)
02:30 Trăsniții (sez. 23, ep. 52)
03:00 Mondenii (div.) (r)

Antena 1
06:00 Observator (emis. info.) (live)
08:00 ,Neatza cu Răzvan și Dani (div.)
11:00 Teleshopping (promo)
11:20 Mireasă pentru fiul meu (reality show) (live) - Sez. 4
13:00 Observator (emis. info.) (live)
14:00 Mireasă pentru fiul meu (reality show) (live) - Sez. 4
16:00 Observator (emis. info.) (live)
17:00 Paulie (SUA, com. de fam.) (r)
19:00 Observator (emis. info.) (live)
20:00 Observator special (emis. info.) (live)
20:30 Numărul patru (SUA, SF acț.)
22:30 Ce-și doresc femeile (SUA, com. rom.)
01:00 Observator (emis. info.) (r)
02:00 Rooster Cogburn (SUA, west.)
03:45 Bestia (SUA, f-catastr., p. I)

Acasă TV
05:00 Studenți part-time (SUA)
06:00 Rețeta de Acasă
06:15 Terra Nostra (braz., s. tv) (r)
07:15 Cununa de lacrimi (r)
08:15 Tânăr și neliniștit (SUA, s. tv)
09:15 Teleshopping (promo)
09:30 Clona (braz., s. tv) (r)
10:30 Teleshopping (promo)
10:45 Pasiune interzisă (SUA, s. tv) (r)
11:45 Regina inimilor (SUA, ser.) (r)
12:45 Teleshopping (promo)
13:00 Îngeri păzitori (SUA, ser.) (r)
14:30 Complicea (mex., ser.) (r)
15:30 Cununa de lacrimi (mex., s. dr.)
16:30 Tânăr și neliniștit (SUA, s. tv, ep. 4900)
17:30 Clona (braz., s. tv)
18:30 Pasiune interzisă (SUA, s. tv)
19:30 Regina inimilor (SUA, ser.)
20:30 Îngeri păzitori (SUA, ser.)
22:00 Complicea (mex., ser.)
23:00 Terra Nostra (braz., s. tv)
00:00 Numai iubirea (rom., s. tv)
01:00 Mr. Sunshine (SUA, s. com.)
02:30 Dilemele vârstei (SUA, s. com.)

KANAL D
05:30 WOWbiz (div.) (r) Cu: Mădălin Ionescu și Adelina Pestrițu
07:00 Știrile Kanal D (emis. info.)
07:45 Asta-i România! (emis. info.)
09:30 Teleshopping (promo)
10:00 Testul de rezistență (div.) (r) Cu: Florin Maxineanu
11:00 O mărit pe mama soacră! (div.) (r)
12:30 Știrile Kanal D (emis. info.)
13:30 Te vreau lângă mine (reality show)
16:00 Teleshopping (promo)
16:45 Spărgătorul de nuci (SUA, f. muzical) (r)
18:45 Știrea zilei (emis. info.)
19:00 Știrile Kanal D (emis. info.)
20:00 Trădarea (tur., s. dr.)
22:15 WOWbiz (div.) Cu: Mădălin Ionescu și Adelina Pestrițu
22:30 David (sua-it.-ger., f. dr.)
00:30 Știrile Kanal D (emis. info.) (r)
01:45 Testul de rezistență (div.) (r) Cu: Florin Maxineanu
03:00 Asta-i România! (emis. info.)

ProCinema
08:45 Acasă în bucătărie
09:45 Doamne de poveste
10:45 Descoperă România
11:15 Aventurile lui Jackie Chan (SUA, anim., sez. 3, ep. 14)
12:15 Pentru patrie (dr. răzb.) (r)
14:15 Bucătăria iadului (ep. 9)
14:55 Bucătăria iadului (ep. 10)
15:30 Noi, cei din linia întâi (r)
17:00 La Bloc (s. com., ep. 209)
17:30 La Bloc (s. com., ep. 210) (r)
18:00 De-a lungul timpului (SUA)
19:00 La Bloc (s. com., ep. 211)
19:30 La Bloc (s. com., ep. 212)
20:00 Spitalul de demență (rom., sez. 3, ep. 10)
20:30 Spitalul de demență (rom., sez. 3, ep. 11)
21:00 Spitalul de demență (rom., sez. 3, ep. 12)
21:30 Seinfeld (SUA, ep. 137)
22:00 Seinfeld (SUA, ep. 138)
22:30 Surori de sânge (SUA)
00:15 Spitalul de demență (rom., sez. 3, ep. 10) (r)
00:45 Spitalul de demență (rom., sez. 3, ep. 11) (r)
01:15 Spitalul de demență (rom., sez. 3, ep. 12) (r)

Redacția ziarului „Viața liberă" nu este responsabilă pentru modificările survenite în programul TV după închiderea ediției.

S-a întâmplat
pe 29 decembrie

Virgil **Guruianu**

1825 - Încetează din viață JACQUES-LOUIS DAVID (n. 1748), pictor francez, figură importantă a neoclasicismului.

1834 - Încetează din viață ROBERT THOMAS MALTHUS (n. 1766), economist britanic.

1839 - Se naște, la **Tecuci**, **THEODOR ȘERBĂNESCU** (m. 1901), poet, publicist, traducător, membru corespondent al Academiei Române.

1863 - Se naște ALEXEI N. TOLSTOI (m. 19459), scriitor rus.

1873 - Se naște OVID DENSUȘIANU (m. 1938), poet, critic literar, filolog, folclorist, membru al Academiei Române.

1894 - Se naște EMILIAN I. CONSTANTINESCU (m. 1977), critic literar, laureat al Premiului Academiei Române.

1898 - Se naște TUDOR ȘOIMARU (m. 1967), dramaturg, prozator, publicist.

1903 - Se naște SERGIU DAN (m. 1976), prozator, traducător, laureat cu Premiul Societății Scriitorilor Români.

1919 - Parlamentul României întregite votează legile de ratificare a Unirii Transilvaniei, Bucovinei și Basarabiei cu România.

1926 - Încetează din viață RAINER MARIA RILKE (n. 1875), scriitor austriac.

1935 - Încetează din viață ȘTEFAN MINOVICI (n. 1867), chimist, membru corespondent al Academiei Române.

1938 ▸ Se naște MIRCEA MARIAN (m. 1998), prozator, dramaturg.

▸ Se naște JON VOIGHT, actor american, laureat cu Premiul Oscar, cu alte premii.

1949 - Se naște CARMEN MARIA STRUJAC, actriță de teatru și film.

1950 - Încetează din viață CONSTANTIN KARADJA (n. 1889), istoric, bibliograf, membru de onoare al Academiei Române.

1968 - Se naște, la

Galați, **ADRIAN VĂDEANU**, sculptor, pedagog.

1986 - Încetează din viață ANDREI TARKOVSKI (n. 1932), regizor rus, laureat cu premii la Cannes și Veneția.

1995 - Exploratorul norvegian Borge Ousland a ajuns, singur și fără ajutor, la Polul Sud, după ce a parcurs 1.200 de km în 60 de zile.

2004 - Încetează din viață JULIUS AXELROD (n. 1912), biochimist american, laureat cu Premiul Nobel pentru Chimie (1970).

REȚETA ZILEI

Chec cu vișine

Ingrediente: 2 ouă, 6 linguri ulei, 2 pliculețe zahăr vanilat, 8 linguri lapte, coaja rasă de la o lămâie, 10 linguri zahăr, 250 g făină, 1 praf de sare, 1 plic praf de copt, 400 g vișine fără sâmburi, 1 lingură pesmet.

Mod de preparare: Se pun toate ingredientele într-un castron și se amestecă până nu mai sunt cocoloașe, se adaugă praful de copt stins în zeama de lămâie și se încorporează în aluat. Se toarnă în tava unsă cu unt și tapetată cu făină și se pun deasupra vișinele care au fost curățate de sâmburi și trecute prin pesmet ca să nu lase zeama în compoziție. Tava se dă la cuptorul încins în prealabil. Se lasă 10 minute la foc mare, după care se ține la foc mic și se verifică după aproximativ 20 minute, cu o scobitoare, dacă s-a făcut. Se scoate din cuptor, se lasă la răcit și se poate pudra cu zahăr.

L.A.

29 decembrie 1986

Eveniment marcant la Porțile de Fier 2

La data de 29 decembrie 1986, a fost conectat la sistemul energetic național ultimul grup electrogen de la Hidrocentrala Porțile de Fier 2.

V.G.

TVMANIA

Anca **Melinte**
ancam@viata-libera.ro

Când doi bărbați au iubit aceeași femeie

* **"Primiți cu 69?"**. Ce-i? V-a stat șoriciu-n gât? Luați cu țuică fiartă, că trece! Întrebarea n-are nimic pervers, nici măcar indecent. Așa întreba de zor Delia, care plecase la colindat alături de concurenții ei din finala X Factor. 69 era numele unei trupe și nu se referea la nimic lubric, ci doar la semnul zodiacal al celor doi componenți, Racul. Eu mi-aduc aminte că semnul Racului e un 69 culcat, dar să nu ne tocmim la amănunte. Revenind la Delia, trebuie să vă spun că, printre colindătorii divei blonde, se afla și un italian. Lui Alessio, deși abia rupea o vorbă românește, i-a luat fix trei minute să priceapă mersul la colindat și să nu-l mai uite: „Domn, domn să-nălțăm, țuica! Domn, domn să-nălțăm, vinul!". Și se bucura grozav când mărturisea asta!

* **Doi crai și Mihaela Rădulescu**. Luați-o ca pe o indiscreție personală, dacă vreți, dar eu recunosc: întotdeauna m-am întrebat ce-și pot spune doi bărbați care au iubit și avut aceeași femeie. Nu spun c-au împărțit-o, pentru că n-a fost vorba de menage-a-trois, ci de relații în perioade diferite. În cazul de față, mă refer la Dani Oțil, care a fost iubitul Mihaelei Rădulescu (și eu am sentimentul că încă mai este), și la Ștefan Bănică, unul dintre foștii ei soți. Cei doi s-au întâlnit în cadrul aceluiași șou tv, X Factor, și au petrecut împreună sute de ore în înregistrări, repetiții și transmisiuni live. Ei bine, dacă relațiile diplomatice au fost reci, în ultima seară X Factor s-au încins de-a dreptul. Și asta pentru că Răzvan, tovarășul lui Oțil, a obligat-o pe o concurentă să citească dedicația pe care i-o scrisese Bănică, pe coperta unui disc, mesaj care se termina cu „Te iubesc!". Enervat, Ștefan a replicat: „Ce mi-ați făcut acum este o ursărie!". Însă Răzvan a continuat țigănia, pardon, să toarne gaz pe foc încercând să descifreze titlul unei piese de pe album, care era acoperit de semnătura lui Bănică: „Fă-mi... în patul tău". „Dani, pardon... Răzvan, e o piesă mai veche... dar nu e cazul tău", a replicat Bănică. Dar cine trebuia sigur a priceput...

www.viata-libera.ro

Viata caleidoscop

Remember

Pablo Casals (1876-1973)

Compozitorul, dirijorul și pedagogul spaniol Pablo Casals s-a născut pe 29 decembrie 1876, în localitatea Vendrell [provincia Tarragona]. A studiat violoncelul la Conservatorul din Madrid. Devine cunoscut încă din primii ani ai carierei sale concertistice, pe care a început-o, în anul 1898, la Paris și Londra, și continuă să se afirme în turneele întreprinse în Europa și America. Pablo Casals s-a afirmat ca unul dintre cei mai mari interpreți din toate timpurile și, totodată, ca fondator al școlii violonistice moderne. Interpretarea concertelor și a lucrărilor de cameră din repertoriul universal și, mai ales, a celor șase suite pentru violoncel solo de Bach a înscris modele de înaltă artă sub aspectul perfecțiunii tehnice, cât și al sensibilității muzicale.

Pablo Casals a format, împreună cu violonistul Jaques Thibaud și cu pianistul Alfred Cortot, un trio devenit celebru în lumea întreagă.

În anul 1919, a fondat, în Spania, renumita sa orchestră simfonică, precum și o instituție de educație muzicală destinată muncitorilor, de atunci datând și începuturile carierei sale de dirijor. În anul 1936, la izbucnirea Războiului civil din Spania, și-a părăsit pentru totdeauna patria, în semn de protest împotriva dictaturii franchiste și s-a stabilit la Prades, în sudul Franței.

Casals este și autor de compoziții simfonice, corale și de muzică de cameră.

A încetat din viață la 22 noiembrie 1973.

V.G.

29 decembrie 1933

Asasinarea lui I. Gh. Duca

I. Gh. Duca (n.1879), licențiat în drept, a intrat în politică în anul 1907, înscriindu-se în Partidul Național Liberal. Acest fapt i-a asigurat alegerea ca deputat în Colegiul II Fălciu. A îndeplinit, în lunga sa carieră politică, mai multe funcții: ministru al Afacerilor Străine (1922-1925), ministru la Instrucția Publică - Culte, Agricultură, Domenii, ministru de Interne (1927-1928). Ales președinte al PNL [28 decembrie 1930], a fost numit, la 14 noiembrie 1933, prim-ministru al României. Guvernul național-liberal prezidat de el a dizolvat, printr-un Jurnal al Consiliului de Miniștri din data de 10 decembrie 1933, „Garda de Fier" - o organizație care prin mijloacele sale de acțiune viza teroarea și violența. Gestul său de mare curaj l-a costat însă viața; nouăsprezece zile mai târziu [29 decembrie 1933], I. Gh. Duca a fost asasinat de către un comando legionar, pe peronul gării din Sinaia.

V.G.

Viaţă legată cu aţă...

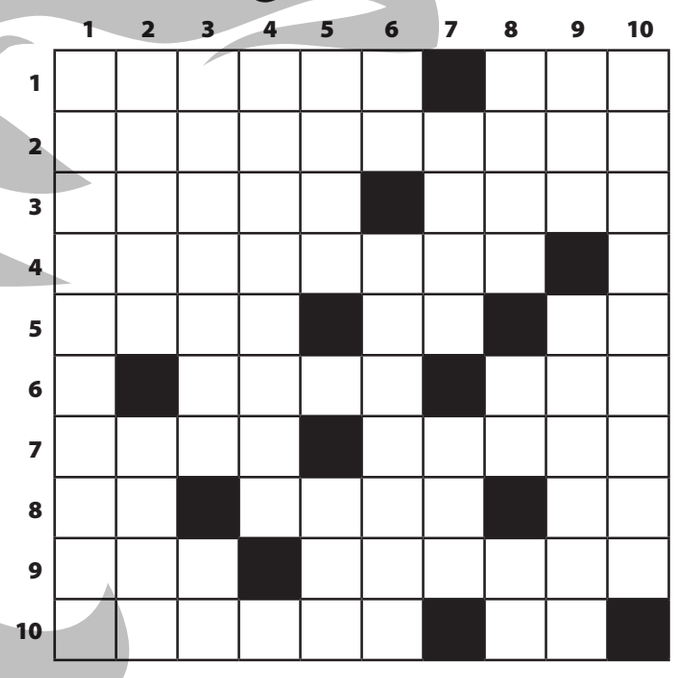

ORIZONTAL: 1) Filozof și politician roman căruia îi aparțin cuvintele: "A scoate prietenia din viață e ca și cum am scoate Soarele din lume" – Copil la începutul vieții. **2)** Femeie care dă viață unei petreceri. **3)** Ființă fără realizări notabile în viață – Leguma olteanului. **4)** Evenimente pe care nu le putem evita în viață. **5)** A se agita pentru susținerea vieții, ca inima – Strigăt de viață nouă – În țarc! **6)** A da viață (fig.) – A-și lega viețile pentru totdeauna prin căsătorie. **7)** Cod aeroport Centrocelle-Italia – Făclie aprinsă. **8)** La vilă! – Casa vieții de început – Sunt la mijloc! **9)** Lichidul vieții – Viața ascunsă de ochii lumii. **10)** Ne sunt de ajutor la pășirea în viață – Viață lipsită de conținut!

VERTICAL: 1) Obiceiul de a curma viețile semenilor pentru hrană. **2)** Ne ține în viață – Poet din a cărui operă reținem volumul "Viața nu-i departe" (Ion Theodor). **3)** Loc de odihnă când se sfârșește viața – Cârme! **4)** Luceafărul liricii noastre care în poezia "De ce nu-mi vii?" afirma: "… Căci tu înseninezi mereu/ Viața sufletului meu…" (Mihail). **5)** Care s-a încurcat! – Arborele vieții (var.). **6)** Oțelit la cap! – Miei aflați în primii doi ani de viață. **7)** A alege o soluție – Parastas(!) pentru cel pe care l-a părăsit viața. **8)** Trecut prin viață – La curs! – Patru roman. **9)** Spusă cu ciudă – Operă publicată în timpul vieții autorului. **10)** Intervenție chirurgicală în ajutorul unei noi vieți.

Dicționar: LIRC, RACE.

Mihai Gherasim

Soluțiile jocurilor apărute în ziarul din 24 decembrie:

VOCI... ÎN ETER!

ORIZONTAL: A, A, L, PLANTAT, PETICE, R, SIRET, S, DEMON, NAUT, VAL, GAND, SERIAL, IAC, LI, PAL, TO, FANDOSIT, L, T, ASUMARE, DOAR, RB, AG, RA, LIANTI.

COZERII

ORIZONTAL: IPOHONDRII, LILA, ALAUN, ULEIOS, CIN, MAI, RIDATA, I, CADERI, D, NAIMI, ARII, AB, INOCENT, TICNELI, CU, OLAT, ULCER, REZISTENTA.

SUDOKU

3	5	9	2	7	1	4	8	6
6	1	8	4	3	9	5	7	2
2	7	4	5	8	6	1	3	9
4	3	7	8	2	5	6	9	1
5	9	1	3	6	4	7	2	8
8	2	6	1	9	7	3	5	4
7	6	3	9	1	8	2	4	5
9	4	2	6	5	3	8	1	7
1	8	5	7	4	2	9	6	3

4	7	3	2	9	6	8	5	1
8	9	5	3	7	1	2	6	4
2	6	1	4	8	5	3	9	7
9	3	8	5	6	7	4	1	2
1	2	4	9	3	8	6	7	5
6	5	7	1	4	2	9	8	3
7	4	6	8	1	3	5	2	9
5	1	9	6	2	4	7	3	8
3	8	2	7	5	9	1	4	6

Sudoku

Înscrieți în căsuțele libere din cele nouă casete numere de la 1 la 9 fără a se repeta, astfel încât suma totală pentru fiecare casetă în parte să fie 45 și, de asemenea, suma pentru fiecare linie sau coloană să fie tot 45.

	4	3		5	7	9		2
							5	
	2			9		4		
4			9	7			2	6
7								8
2	8			4	3			9
		2		6			3	
	1							
6		4	3	8		2	7	

		7						
		9		2				3
			4		7		8	
	7		5			2	6	8
5			9		4			7
8	3	1			6		5	
	9		3		2			
7				6		3		
						9		

Oferte de serviciu

Gh. Gurău

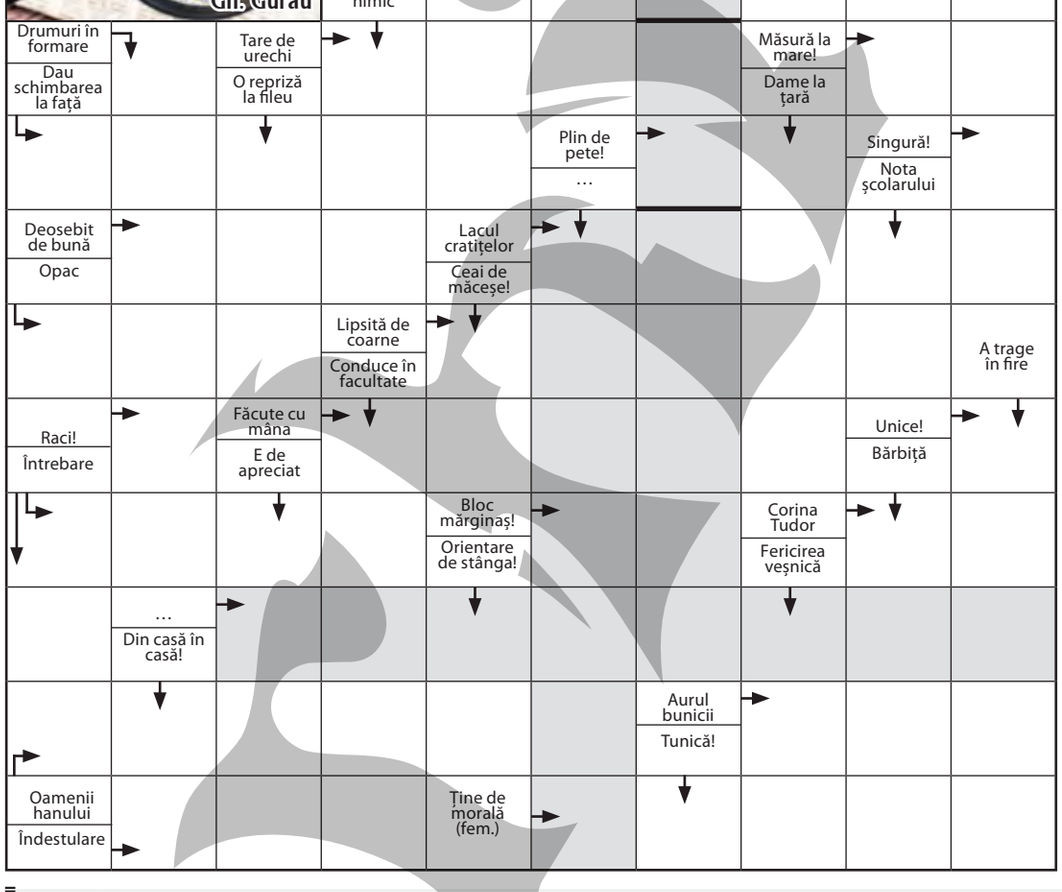

METEO

România *Sud-Est 29 decembrie*

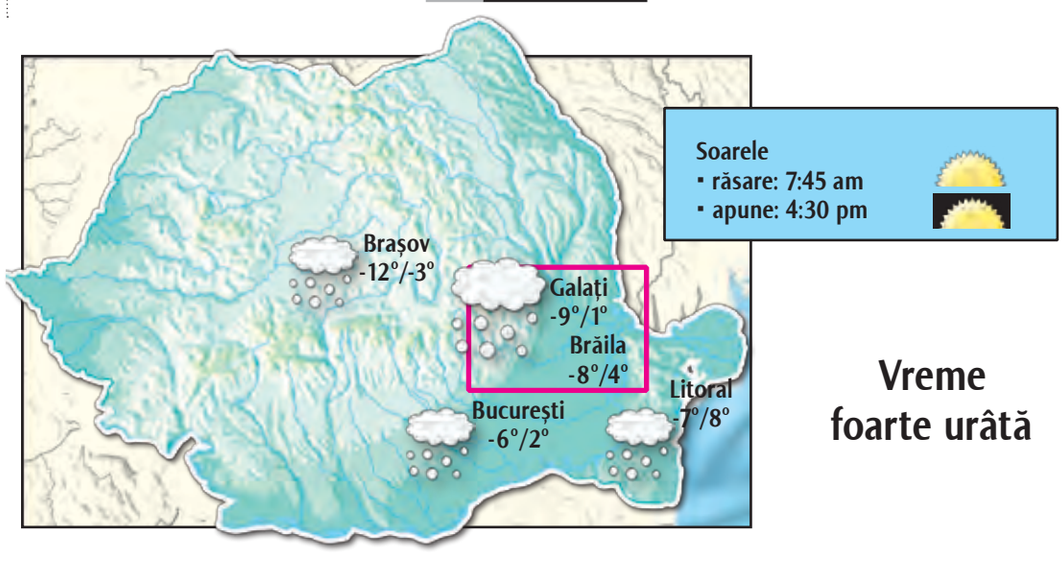

Vreme foarte urâtă

Astăzi vom avea parte de o zi extrem de urâtă, conform meteorologilor. Cerul va fi acoperit pe tot parcursul zilei, cu precipitații abundente sub formă de lapoviță și ninsoare, în timp ce vântul va sufla cu putere, cu o viteză maximă de 50 de kilometri pe oră.

Temperatura maximă a zilei va fi de 1 grad Celsius, iar pe timpul nopții mercurul din termometre va coborî până în dreptul valorii de minus 9 grade Celsius.

Presiunea atmosferică va fi de circa 760 mm coloană de mercur, în timp ce umiditatea va fi de 90 la sută.

(informații preluate din surse online)

Telefoane **Utile**

Dispecerat Urgențe - 112
Ambulanță non-stop (VITAL MED) - 0236/462222
Pompieri - 981; - 0236/460441
Centrala Inspectoratului Județean de Poliție - 0236/407000
Poliția Transporturi - 0236/418460
Secția 1 de Poliție - 0236/419966
Secția 2 de Poliție - 0236/460854
Secția 3 de Poliție - 0236/413400
Secția 4 de Poliție - 0236/468490
Secția 5 de Poliție - 0236/416945
Serviciul Teritorial al Poliției de Frontieră Galați - 0236/491066
Centrul de prevenire și consiliere antidrog - 0236/461800
Jandarmi - 0236/334152
Poliția Locală - 0236/316000; 0236/314000
Prefectură - 0236/462739; 0236/460330
Consiliul Județului - 0236/411099
Primărie - 0236/307775
Protecția civilă - 982; 0236/411456; fax - 0236/413219
Garda de Mediu
- tel.: 0236/311333
- fax: 0236/413170
S.C. ECOSAL PREST S.A. - 0236/312282 - secția menaj
Informații CFR - 0236/460643
Rezervare bilete tren - 0236/496000
Agenția CFR - 0236/472420
Comisariatul Județean pentru Protecția Consumatorului - 0236/413929; 0236/460355.
Starea Civilă - 0236/307747

Deranjamente - intervenții:
APATERM: dispecerat - 0236/311018, 0236/473100/120; relații cu publicul - 0236/473151;
APA-CANAL: dispecerat - 0236/463294, 0236/473380;
DISTRIGAZ SUD (Sucursala Galați) - 0236/928
ELECTRICA (Galați) - 929; 0236/480762
(număr unic cu apel gratuit pentru toți clienții indiferent de zona de reședință)

Spitale
De Urgență - 0236/301111, 0236/301112
Municipal nr.1 - 0236/479401/02
Boli Infecțioase - 0236/334147, 0236/334233
De Copii - 0236/469849, 0236/320406
Militar - 0236/423983
TBC - 0236/460712; 0236/460314
CFR - 0236/475678, 0236/475768
fax 0236/411613
Maternitatea Municipală - 0236/413131, 0236/431132

Farmacii non-stop:
Hygeia (vizavi de Spitalul Județean) - 0236/473013

Fondat 1989 Viața liberă

REDACȚIA ȘI ADMINISTRAȚIA: Galați, str. Domnească nr. 68 / SECRETARIAT tel. **0236/460620**, fax **0236/471028** /
BIROU COORDONATORI tel: **0372/363643** / POLITIC, NEWS-DESK tel. **0372/363625**
ECONOMIC, EVENIMENT, SOCIAL tel. **0372/363631, 0372/363633** / SPORT tel. **0236/411644** / TEHNO tel. **0372/363626** /
PUBLICITATE tel. **0236/460719**, fax **0236/460875** / MICA PUBLICITATE tel. **0236/463664** / DIFUZARE tel. **0236/460395**

PUBLICAȚIE EDITATĂ DE **VIAȚA LIBERĂ SRL**

Gabriela CREȚU
Director general

Costel CRÂNGAN
Redactor șef

Anca SPÂNU
Redactor șef adjunct

Dan Cătălin PREDESCU
Editor coordonator

ECONOMIC - ADMINISTRAȚIE/ **Ovidiu AMĂLINEI**, Corina DOBRE, Liviu GHINEA, Gabriel KOLBAY, Anca MELINTE, Nicoleta ONOFREI
SOCIAL - EVENIMENT / **Roxana ARTENE PENCIU,** Remus BASALIC, Victor CILINCĂ, Mariana CONSTANDACHE, Ioana IVAN, Teodora MIRON **SPORT** / **Marian CĂPĂȚÎNĂ,** Sonia BACIU, Gheorghe ARSENIE **REPORTER SPECIAL** / **Viorel ILIȘOI**, Mihai ANGHELUȚĂ jr., Maria FABIAN, Florin RĂVDAN **ONLINE** / **Adrian BOT**, Monica ZANET
FOTO / **Bogdan CODRESCU** **REDACTORI COLABORATORI** / Alina COMȘA DURBACĂ, Dănuț LUNGU, Virgil GURUIANU, Dan PLĂEȘU, Ion ZIMBRU, Marius ȚUCA

DEPARTAMENT CALCULATOARE / **Camelia LUPU**, Adrian BARBU, Andra AMĂLINEI, Dan CABURGAN, Lili CRĂCIUN, Constantin POPA, Tiberiana PRISACARIU, Camelia NEDELCU, Dorina AXENTE, Elena ARGHIR, Cristina GHIZDĂVESCU (C.M.), Ramona COTÂRLEȚ, Dana AXENTE - **Echipamente livrate de ROMLOTUS**

DIRECTOR VÂNZĂRI PUBLICITATE / **Laurian POPA**

Tipografia
Pănuț HAGHIAC, Nicușor CRĂCIUN, Silviu PĂDURARU, Cătălin BOGHIAN, Vasile STAVĂR, Marius CĂLMUC, Mihai PĂTRAȘCU
Unica tipografie din zona Galați - Vrancea - Brăila, care tipărește un ziar cotidian, la calitate de nivel național! **0236/413111**

BRAT IFABC
auditat de **Biroul Român de Audit al Tirajelor** *membru al* **Biroului Internațional de Audit al Tirajelor**
COTIDIAN INDEPENDENT®
marcă înregistrată
ISSN 1221-4914

Echipa de serviciu:
Responsabil ediție: Dan Cătălin Predescu
Corectura: Ramona Cotârleț

Copierea oricăror elemente grafice ale acestei publicații va fi sancționată prin lege

Vindea peşte pe stradă

Comerciant sancționat de polițiștii locali

Gălățeanul Ş. V., de 25 de ani, s-a decis să vândă peşte în dreptul magazinului „Ţapul Carpatin", din Micro 39. Locația aleasă nu avea ca destinație însă comerțul, fapt pe care l-au remarcat şi polițiștii locali. Tânărul comerciant a fost sancționat contravențional, conform prevederilor HCL 307/2006, cu o amendă în valoare de 300 de lei.

Teodora Miron

www.viata-libera.ro

Viața pe scurt

Accident de muncă

Și-a strivit mâna la moară

Un bărbat de 43 de ani din localitatea Lungoci şi-a petrecut ziua de Crăciun pe patul de spital, din cauză că a fost implicat într-un accident de muncă petrecut chiar în seara de Ajun. Bărbatul, care lucra la o moară, şi-a prins mâna stângă la un utilaj şi a avut nevoie urgentă de îngrijiri medicale. Un echipaj al Serviciului Județean de Ambulanță a ajuns imediat la fața locului. Medicii l-au stabilizat şi apoi l-au transportat pe bărbat la Spitalul Clinic de Urgență "Sf. Apostol Andrei" Galați. "Am fost solicitați să intervenim la o moară din localitatea Lungoci, de unde am preluat un bărbat cu o amputație traumatică prin strivire la nivelul membrului superior stâng", ne-a declarat Mihai Polinschi, directorul Serviciului Județean de Ambulanță Galați. Ajuns la spital, bărbatul a fost dus direct în sala de operație, unde medicii s-au chinuit să-i salveze mâna.

Teodora Miron

În atenția cititorilor

Modificări la concursurile "Vieții libere" în perioada sărbătorilor

În săptămânile 22-27 decembrie 2014 şi 29 decembrie 2014 - 3 ianuarie 2015 nu vor fi publicate taloane pentru concursurile „Bani grei" şi „100 de lei pentru învățăcei" şi nu vor fi realizate extrageri. Taloanele care au fost publicate în săptămâna 15-20 decembrie 2014 vor participa la tragerea la sorți din data de 9 ianuarie 2015.

De asemenea, extragerea pentru concursul „Fidelitate" va avea loc pe 9 ianuarie 2015 şi la ea vor participa taloanele publicate în perioada 15-17 decembrie 2014.

Publicarea taloanelor la concursurile organizate de „Viața liberă" va fi reluată începând cu data de 5 ianuarie 2015.

Giorgiana Neagu

CAMPANIE VL Profesioniștii

Inginerul silvic Gheorghe Luca:

"În pădure, n-avem nevoie de politică!"

Inginerul silvic Gheorghe Luca se ocupă de pădure de peste 30 de ani. A ajuns să-i înțeleagă tainele şi poate chiar să o iubească mai mult decât la început, cunoscând-o acum mai îndeaproape.

Pe umerii inginerului silvic apasă mare parte din povara păstrării puținelor păduri pe care statul le mai are în proprietate. Înțelege şi sistemul românesc şi nu-l prea laudă, mai ales că, din păcate, unii oameni politici fie nu înțeleg, fie se prefac a nu înțelege nevoile pădurii noastre. "Cea mai mare durere este cea a inconsecvenței. Politica n-ar trebui să aibă de-a face cu silvicultura. Avem 27 la sută suprafață împădurită în țară. În Uniunea Europeană, media e de 35 la sută. Noi vrem să ajungem, în 20 de ani, la 31 la sută. Asta înseamnă 100.000 de hectare noi împădurite anual, fără a pune la socoteală regenerările din pădurile statului. La privat, oricum nu se regenerează aproape deloc. Pe alocuri chiar s-a pierdut controlul. Această reîmpădurire ar însemna o politică națională, unitară în acest sens, nu o politică silvică de partid", ne spune inginerul Gheorghe Luca.

Cu o pădure bună, nu ai probleme la inundații

Un alt domeniu în care ar fi nevoie de continuitate este, susține profesionistul nostru, învățământul. Pădurea de stejar ajunge la vârsta exploatării şi după 100 de ani sau mai bine, aşa că nevoia de specialişti bine formați este vitală.

Dar, până la urmă, ce poate face un inginer silvic bun? "De multe ori, lumea crede că rolul silvicultorului e numai să păzească pădurea. Nu-i aşa! Un ingier ştie silvotehnică şi silvobiologie. Pădurea este, în primul rând, o grupare de indivizi care trăiesc în comuniune, pe care noi o numim stare de masiv. Cea mai apreciată este pădurea care are închidere peste tot. Ar trebui să nu vezi soarele de la poalele copacilor. Iar când plouă, picătura de ploaie să cadă pe stejarul de sus, apoi pe un frasin care e puțin mai jos decât el, apoi pe un jugastru care nu creşte decât până la jumătatea stejarului. Abia apoi ajunge să cadă pe tufa de sânger sau pe măceş, care e chiar la trunchi. În felul acesta, picătura de ploaie coboară de pe o treaptă pe alta. Iarba se comportă şi ea ca un burete, astfel că de la marginea pădurii ies nişte firicele de apă, care aproape că se infiltrează şi nu formează niciun făgaş. Nu mai ai probleme la inundații, cu o pădure bună...", ne spune Gheorghe Luca.

Privirea de mulțumire a căprioarului salvat

Inginerul învață şi silvotehnică, dar şi construcții de drumuri forestiere. Nu în ultimul rând, are nevoie de corectarea torenților, disciplină care reuneşte elemente de botanică, dendrologie, climatologie, hidrologie, pedologie şi construcții civile. Specialistul ştie când şi-a făcut bine treaba, indiferent cât înțelegem noi, cei din jur, din ceea ce vedem.

"Sunt mulțumiri mici, uneori. Am găsit în pădure un căprior sugrumat cu un lat de sârmă. Sârma deja îl rănise la gât, era plin de sânge. L-am dezlegat, dar cu un preț destul de mare. N-avea cum să înțeleagă că îi vreau binele, aşa că m-a lovit, de teamă, până m-a umplut şi pe mine de sânge. Apoi a fugit. Din trei salturi era la 15 metri distanță. Şi atunci s-a oprit, a întors capul spre mine şi m-a privit. Se uita altfel decât atunci când era cu gâtul prins în sârmă. Privirea aia a fost mulțumirea lui. Alteori, găseşti altfel de mulțumiri. Când te uiți la o pădure şi îți place cum arată, apreciezi fără să vrei munca inginerului silvic. Pădurile în care nu intervine la timp un specialist riscă să se îndesească excesiv, să înceapă să se sufoce şi să elimine tocmai indivizii de viitor, care ar trebui să rămână şi să se dezvolte. Într-o pădure de stejar cu carpen şi cu tei, spre exemplu, dacă nu intervin cu degajări, curățiri şi rărituri, stejarul moare primul, deşi tocmai asta nu îți doreai. Stejarul are în tinerețe un temperament de lumină. Pe la 20 de ani, are nevoie de o protecție laterală, iar când ajunge la peste 30-40 de ani are nevoie să fie şef", ne explică inginerul.

Meseria este o chemare

"Sunt femei care suportă bătăi şi chinuri din partea bărbaților nu pentru că îi iubesc, ci de dragul copiilor, să spunem. Aşa e şi cu meseria. Unii suportă orice, nu divorțează de meseria lor, deşi n-au nicio treabă cu ea. Dar dacă nu îți faci treaba cu pasiune, independent de partea materială, rezultatele nu se vor vedea. Contează şi cât câştigi, dar nu numai asta. Am lucrat o vreme la privat. În primul an, am simțit că sunt în concediu. Când am avut ocazia, am revenit aici, unde simt că e locul meu", spune inginerul silvic.

Munca inginerului nu se termină niciodată şi e una de echipă. "Spre exemplu, după ce s-au plantat puieții, trebuie să-i întreții, cât sunt mici. Execuți lucrări, iar peste ani, inginerul de la regenerare predă pădurea celui de la fond forestier, care o duce la maturitate şi o pregăteşte de bătrânețe. După tăiere, suprafața ajunge iar la inginerul de la regenerare", ne lămureşte Gheorghe Luca.

Gabriel Kolbay

Cine este Gheorghe Luca

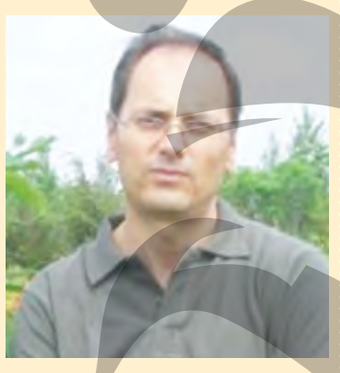

Născut în 1965, la Bucești, Gheorghe Luca a urmat cursurile Liceului Silvic din Brăneşti, Ilfov, şi mai târziu pe cele ale Facultății de Silvicultură de la Universitatea "Ştefan cel Mare" din Suceava. A lucrat ca tehnician silvic din 1987 până în 1989, a fost şef de district vreme de doi ani, iar din 2004 este şeful compartimentului de fond forestier din cadrul Direcției Silvice Galați.

PUBLICITATE

PE REPEDE-NAPOI

Masculii veritabili pocnesc

Dănuț **Lungu**
danut@viata-libera.ro

* Anii trecuți eram condamnați să fredonăm sintagma Iadul Alb, oximoron pe care fetele de la meteo nu-l vor pricepe nici la următoarea reîncarnare. Aceleaşi purtătoare de buze ne prezintă şansele de boală, avort, deces şi alte situații indigerabile. Exact cum citiți, şanse de, nu probabilitate, ci şanse... Inclusiv madama Esca, o bornă a abecedarului de prompter, clocoteşte în cavitatea bucală această nefericită expresie. Mă rog, am deviat de la subiect - aşadar, după Iadul Alb, avem de-a face cu Furia Iernii. Unde ați mai văzut zăpadă şi gheţuş în decembrie? Doamne, câtă incongruență, ăştia chiar au dreptate!

* Luni şi marți, între Crăciun şi Revelion. Două zile părăsite, oaza celor care nu şi-au burduşit traistele înainte de Ajun, şansa (of, de data asta e folosită corect) unora de a povesti între două cafele şi un pachet de țigări cum au petrecut şi ce mai au de făcut de sărbători, alt termen introdus abuziv în meniul finalului de an. Fată, şi ai fost acolo? Da, fată, ha, ha, ha... Şi gata ziua de lucru. Mai nasol e când unii vor povesti cât de mult i-a pătruns fiorul magiei, cum au visat ieslea şi aşa mai departe, bolțari verbali care te fac să regreți că n-ai intrat în comă alcoolică pentru a evita întâlnirea cu povestitorul de muşcate şi ficuşi de sufragerie.

* Ziceam ceva de sărbători? Îhî. Ce-s alea? Ce-i ăla Revelion, bre? Trecerea dintre ani şi-a tras soclu pe timpul lui nea Nicu - era nevoie de o alternativă pentru Crăciunul care nu fusese halit pe de-a-ntregul cu Gerilă şi renii lui de panaramă. Aşa a apărut Revelionul scris cu majusculă, de aici şi felicitarea Sărbători fericite. Există Crăciunul, Sf. Ştefan, apoi Vasile cel Mare şi Sf. Ioan. Mi-e greu, însă, a crede că cel care te înnobilează cu urarea care conține şi termenul de sărbători se gândeşte la noaptea de Vasile, Sfântu', când mi-a luat căciula vântu'. Lui îi sare gândul la salata de bouef de la doişpe noaptea şi, mai ales, la pocnitorile pregătite să zdruncine şi mai tare liniştea celor din jur. Un bărbat adevărat fără pocnitori la doişpe noaptea nu e mascul destul, ar fi păcat să vă scape acest aspect...

TRAGEDIA DIVINĂ

După cum te uiți la mine, cred că ești (XIII)

Ion **Zimbru**
redactie@viata-libera.ro

Până una, până alta... e Duminică, Soarele stă să răsară, iar Mama deja se vede urcând costişa spre Lacuri, la prașila a doua de păpuşoi. Geamurile-s toate, la locul lor, ca şi cum n-au fost sfărâmate şi împrăştiate-n mii şi mii de cioburi, pe prispă şi pe lângă prispă, prin jurul adormitului Eu. Mă spăl pe ochi, pe suprafață, cum se spune, ies în drum, "trag" poarta, adică n-o încui. Nici n-am cum s-o încui. Nu pot să încui o leasă de nuiele împletite de tata, care ține loc de poartă. De fapt, aşa-s toate gardurile şi porțile din cătun. Şi nimeni nu încuie nimic, nu zăvorăşte nimic. Nimic nu se fereşte de nimic. Nimeni nu se fereşte de nimeni. Fiindcă funcționează ruşinea şi stâlpul mârşăviei. Când pleacă de acasă, orice gospodar pune cobiliță sau ciomagu-n uşă şi un "ochi" de sârmă sau de frânghie la poartă, aşa, să se vadă că lipseşte din bătătură. Şi nimeni n-are curaj să intre. Nimeni nu se face de ocara comunității, încercând să "violeze proprietatea" altuia. Când vrea cineva să vină în "vizită de treabă" la mama ori la tata, strigă tocmai din propria-i grădină, dacă i-i greu să vină să strige de la poartă. Şi, dacă i se răspunde, bate drumul. Dacă nu, nu!... Nu?... Sigur că da!...

Da... pun cobiliță în uşa odăii de la mijloc, pun ciomagu-n uşa odăii de la răsărit, pun lațul de sârmă-n poartă... şi dau să plec la Bibliotecă. Soarele-i deja la trei stânjeni suit spre cătun. Aud câinele mare şi negru cum latră şi cum urlă tocmai în fundul grădinii. Ştiu, vrea să meargă cu mine. Dar mi-a poruncit mama să nu-l mai iau, că-i rău. Adică-i bun, cum trebuie să fie un câine, nu?... Sigur că da!

Da... mă aflu în drum şi înteţesc paşii spre Rădeşti. Trec de guliile înflorite ale lui nenea Sterian Mihai, trec şi de gospodăria doldora de flori a lui nea Ghiță Fluture... şi, gata, am şi ieşit din sătuc. Drumu-i domol înspre Valea Zimbrului. Peste tot... numai pâlcuri de copaci, sihle, rediuri, iarbă, linişte, animale şi oameni departe de zadar. O frumuseţe spontană indescriptibilă. O grijă curată ca lacrima de nuntă şi de înmormântare. O măreţie cuminte şi care dă fiecăruia curajul şi credinţa de a merge mai departe. Numai Van Gogh, pictorul despre care ni se vorbeşte şi ni se arată la Şcoală, ar putea să suie-n tablou atâta şi atâta răsărită dată-n floare. Numai oamenii cestui loc minunat sunt în stare să îngrijească aşa de bine sfinţenia văzduhului şi obrazul pământului, linia Vieţii şi linia Iubirii. Nu? Da... iată, trec pe lângă râpa în care tata a găsit o mulţime de căţei zvârliţi... şi a luat (unu) acasă!