România, Anul XXVI, Nr. 7879 — Vineri, 4 Septembrie 2015 — 12 pagini + Magazin + Program TV, 1,5 Lei

Fondat 1989

Viața liberă

COTIDIAN INDEPENDENT

GALAȚI ® ROMÂNIA — ÎNTOTDEAUNA, PRIMII! ©

www.viata-libera.ro

Astăzi, **GRATUIT** cu „Viața liberă”

PROGRAMUL TV al săptămânii viitoare

Încurcate-s căile...

Cine (mai) conduce SC Gospodărire Urbană SRL

Eveniment/3

Adresa redacției:
str. Domnească nr. 68
TEL 460 620, FAX 471 028
redactie@viata-libera.ro

COTIDIAN INDEPENDENT® marcă înregistrată
ISSN 1221-4914
auditat de Biroul Român de Audit al Tirajelor membru al Biroului Internațional de Audit al Tirajelor

56.000 de cititori zilnic
Publicație ce beneficiază de rezultate de audiență conform Studiului Național de Audiență măsurate în perioada august 2011 - august 2012

Valuta

Euro	4.4315 lei
Dolar	3.9461 lei

Meteo

19° 34°
Galați
Tot caniculă...

Sinaxar

Sf. Sfințit Mucenic Vavila, Episcopul Antiohiei; Sf. Proroc Moise; Sf. Mc. Petroniu

Maxime

„Iartă-ți dușmanii, dar niciodată nu uita cum îi cheamă.”
John F. Kennedy

Nici nu mori, nici nu trăiești

Gălățenii, printre cele mai mici salarii din țară

ANALIZĂ

Economie/4

Banii înapoi!

Abateri de peste 5,4 milioane de lei la Primăria Galați

Eveniment/5

foto arhivă VL
foto@viata-libera.ro

Weekend Magazin TV — Program — Supliment gratuit al cotidianului "Viața liberă"

Idei și vinuri/2
Spor la vânătoare!
Misterul celei mai scumpe sticle de vin

Gastronomie/3
Pregătiri pentru iarnă
Sfaturi pentru păstrarea fructelor și legumelor

Diaspora/10
După patru ani de studii
Un gălățean vrea să promoveze România în China

Istoria altfel/11
„Văduva neagră”
Cel mai înfiorător criminal în serie român

Descoperă/17
Proiect îndrăzneț
Pregătiri pentru o misiune pe Marte

Interior

Timp Liber/2
Alături de Dorobanțu și Mirabela Dauer
Un nou spectacol marca Jula

Eveniment/3
Descinderi soldate cu arestări
Șase contrabandiști de țigări au ajuns după gratii

Din această toamnă
Biruri mai mici pentru țăranii sărăciți de secetă

Eveniment/5
Lista taxelor care cresc
Noul Cod fiscal, gata de promulgare

Sport/6
O nouă provocare
De la înot la triatlon, cu antrenoarea în frunte

În această seară, Ungaria - România
Se poate decide calificarea la Euro 2016

ASTĂZI în Viața liberă
PESTE 650 ANUNȚURI DE MICĂ PUBLICITATE
pag. 7-10

EDITORIAL

Anca **Spânu**
anca@viata-libera.ro

Ce mică-i vacanța mare

Am stat și eu, ca tot omul din generația mea, 12 ani în școală. Am deci experiență suficientă la capitolul vacanțe, mai mici și mai mari. Am prins și o iarnă, cred că prin '84-'85, când s-a prelungit vacanța pe motiv de nămeți. Dar era zăpadă, nu glumă, mare cât gardul bunicii, de te puteai da cu sania din ogradă direct în uliță. Nu era gerul așa aspru, dar zăpadă și viscol aveam în fiecare iarnă, și doar rareori nu mergeam la școală. De terminat, anul școlar se termina pe 30 iunie pentru pitici, pe 15 iulie pentru liceeni. De început, începea pe 15 septembrie, indiferent în ce zi a săptămânii pica asta. După care urma practica agricolă, de la clasa a șaptea în sus, iar asta dura de la două săptămâni la aproape două luni, în mediul rural, și abia pe urmă făceai școală. Cu toate astea, nu se plângea nimeni de lipsă de concentrare pe motiv de vară, de cald sau de frig - deși, frate, era frig în școli, iar uneori, în tura a doua sau a treia, și întuneric. Nu zic să fie și acum frig și întuneric, departe de mine gândul, dar să modifici tu structura anului școlar, adăugând zece zile la început de septembrie, doar fiindcă niște elevi s-au plâns că vara e prea cald și nu se pot concentra, asta chiar nu pricep cum vine.

Adică, le iei oamenilor posibilitatea unui concediu, scurt și mai ieftin, la început de septembrie, când încă este suficient de cald la noi ca să te bucuri și de mare și de munte, iar la schimb, practic, nu le dai nimic, fiindcă școala se va termina, în iunie anul viitor, tot cum s-a terminat și anul ăsta! Păi unde e șmecheria? Iar facem modificări numai de dragul de a modifica? Ministerul de resort spune că a modificat proiectul la cererea Asociației Elevilor din Constanța, iar documentul a fost în dezbatere publică și nimeni nu i s-a opus. Buuun. Dezbatere publică în miezul vacanței de vară, carevasăzică. Dar să trecem și peste asta, legea e lege, dacă nu-ți convine, trebuie să-ți spui punctul de vedere la timp, dacă nu, așa rămâne. După ce reacții am văzut deja în mediul online la aflarea veștii, părinții, pun pariu, își vor duce oricum copiii în concediu și la anul tot la început de septembrie, dacă atunci își pot permite. Mai ales că sunt și programe turistice special gândite pentru familiile cu posibilități mai reduse, astfel încât să poată beneficia toată lumea, implicit toți copiii, de ceva vacanță altundeva decât în fața blocului. Acum, poate vrea Guvernul să nu mai existe, de la anul, programele alea de încurajarea turismului, eu ce să zic? Altfel, parcă aud, la anul, că telefoanele învățătorilor și diriginților vor suna ca la balamuc, între 1 și 4 septembrie, cu scuze de tot felul: e bolnav, suntem plecați din țară, e la bunici tocmai în Bucovina sau Maramureș, în fine, fiecare după inventivitate și posibilități. În realitate, copiii vor fi bine mersi la Mamaia, cu părinții, în „Litoralul pentru toți”. Asta pentru, din nou, pe la vârf prin învățământ lucrurile se fac fără cap.

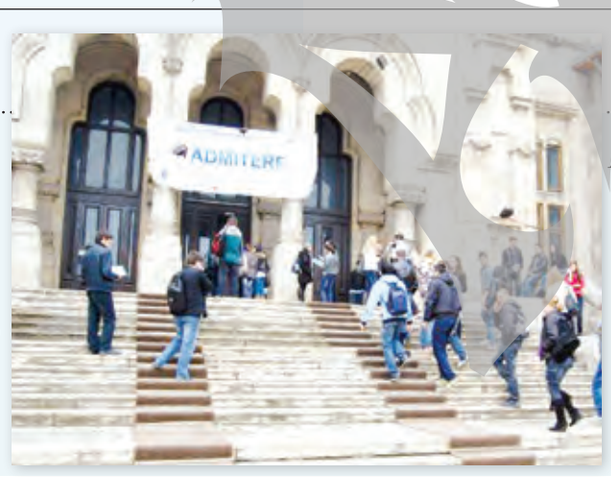

foto arhivă VL
foto@viata-libera.ro

La Universitatea „Dunărea de Jos”

Aproape 400 de locuri la admiterea de toamnă

Eveniment/3

Interviu cu pediatrul Ginel Baciu

Părinții își îmbolnăvesc copiii din neglijență

Observator/12

foto Remus Basalic
foto@viata-libera.ro

Award of Excellence — European Newspaper Award

Index

Timp Liber 2
Eveniment 3,5
Economie 4
Sport 6
Publicitate 7-10
Agenda 11
Observator 12

Viața în weekend

Alături de Dorobanţu şi Mirabela Dauer

Un nou spectacol marca Alexandru Jula

Muzică uşoară şi şlagăre cu parfum, în interpretarea unor voci de aur, precum Mirabela Dauer, Marina Florea şi Gabriel Dorobanţu

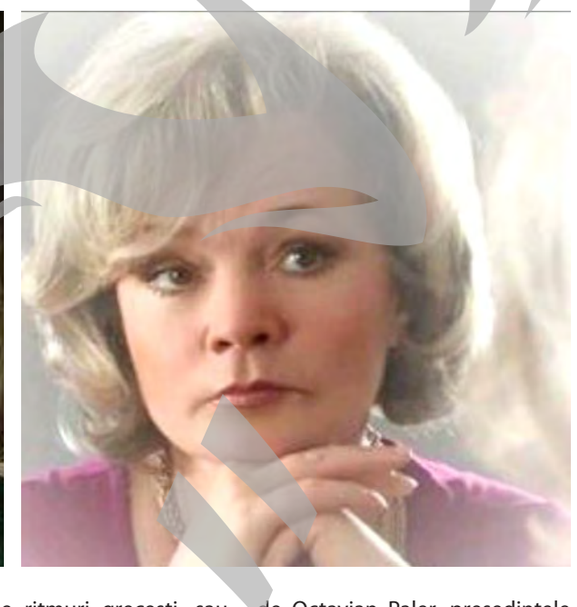

Gălățenii și brăilenii, cel puțin, vor putea să se întâlnească, din nou, duminică, 6 septembrie, cu maestrul Jula și prietenii săi muzicali. De la ora 19,30, în Grădina „Leonard" a Teatrului Muzical, vom avea parte din nou de spectacolul „Alexandru Jula - Ultimul romantic", iarăși alături de cunoscutul interpret de muzică ușoară Gabriel Dorobanțu și de tânărul DJ Gabriel Lazăr, în continuare cu o altă „distribuție" față de concertul din primăvară de la Sindicate, dar și de la Focșani și Tecuci. Acum, alături de celebra Mirabela Dauer și de îndrăgita interpretă Marina Florea (în ´93, Uniunea Compozitorilor i-a decernat Premiul „Cea mai bună voce a anului", în ´84 câștiga Premiul al III-lea la Concursul Internațional de muzică de la Praga), de data aceasta, pe scenă va evolua și o mică stea - mică doar ca vârstă, mare în talent, gălățeanca Maria Crăciun.

Seniorul turneelor

Maestrul muzicii ușoare „clasice" nu evită turneele, deși anul trecut a sărbătorit șase decenii... de scenă, pentru că de născut, s-a născut mai devreme, în iulie 1934, la Șimleu Silvaniei. Cu o carieră de peste cinci decenii pe scena Teatrului Muzical „N. Leonard", multă vreme alături de neuitatul cântăreț Ionel Miron (cuplul „Jula și Miron" a avut 350 de spectacole numai cu „Doi pe un balansoar muzical"!), dar și la Fantasio Constanța (opt ani), la Teatrul „Constantin Tănase" București sau Teatrul din Deva. Iar filmoteca de aur a Televiziunii Române păstrează înregistrări cu tânărul Jula din anul ´62, între timp cel mai cunoscut gălățean, despre care s-au scris și cărți, ajungând un fel de Aznavour al nostru, aplaudat în continuare cu același foc de alte și alte generații de spectatori.

Cu peste 300 de melodii cântate la viața sa, rămâne totuși de neuitat mai ales printr-o piesă scrisă pentru alt interpret: „Soția prietenului meu", de care nu scapă - este cerută oriunde ajunge. Primul său single, din ´66, împreună cu Miron, a avut succes enorm, adunând tocmai „piese-cult" precum „Floare albă din Pireu", pe ritmuri grecești, sau acea „Soția prietenului meu", pe care este întotdeauna obligat să o cânte, de aproape jumătate de veac.

Premiat la festivaluri precum cele de la Berlin sau Poznan, Jula a fost iubit în țară de la vlădică până la opincă, de la muncitor sau profesor și până la dictator: Ceaușescu zicea că îl preferă lui Gică Petrescu la interpretarea unei piese muzicale. Textul piesei „Soția prietenului meu" din ´65, pe muzica unui șlagăr de succes al lui Enrico Macias, nu „cadra" cu morala trâmbițată de autorități, dar a cântat-o în premieră la Galați, cu primul-secretar Mihai Dăscălescu în sală și a fost „un mare triumf". Piesa a fost introdusă în direct, la risc, la TVR, de Octavian Paler, președintele Radioteleviziunii, și a ajuns șlagăr național. După câțiva ani, Ceaușescu a venit la Galați, iar lui Jula i s-a interzis s-o cânte, dar a riscat și „Ceaușescu a cântat cu mine, știa toate versurile", își amintea într-un interviu maestrul.

La Galați sau în țară, maestrul susține concerte lungi, cu toate că acum aproape două decenii a trecut printr-o cumpănă: o operație foarte grea pe inimă, cu trei bypass-uri. Dar inima i-a rămas tot mare. Cel de-al 18-lea album al său se intitulează „De ce n-ar fi și a treia tinerețe?". Chiar, de ce nu?

La spectacolul de duminică, biletele costă 21,60 și 10,80 lei.

Victor Cilincă

La Muzeul de Artă Vizuală

Vernisajul unui colorist vivace

Gălățenii sunt așteptați astăzi, 4 septembrie, la ora 12,00, la Muzeul de Artă Vizuală Galați, la vernisajul expoziției pictorului Cristian Diaconescu.

Artistul plastic este originar din Bacău, iar în anul 2001 a absolvit Universitatea de Arte „George Enescu" din Iași, secția pictură, clasa lui Corneliu Ionescu.

„Chiar dacă lasă impresia că se joacă, pictorul o face, ca și copiii, într-un mod foarte serios și sclipitor prin ironie […]. Colorist vivace, Cristian Diaconescu are inteligența de a nu renunța la sensul de profunzime al compoziției și de aceea el ne apare ca un postmodern pe cale să se mântuiască înainte de a fi excomunicat", menționează Valentin Ciucă, critic de artă.

Intrarea este gratuită.

Ruxandra Podlisnic

La Casa de Cultură a Sindicatelor

Ateliere, cursuri și seminarii

Casa de Cultură a Sindicatelor din Galați organizează, de la 1 septembrie, înscrieri la ateliere educaționale, cursuri de dans modern, canto, pian, orgă, balet și chitară, dar și o „Școală de teatru", la care principalul trainer va fi actorul gălățean Vlad Vasiliu.

Astfel, copiii cu vârste între 5 și 16 ani pot participa la ateliere de bune maniere și politețe, adolescenții de 12-16 ani sunt invitați la un atelier unde vor învăța cum să țină discursuri publice și să comunice eficient, iar pentru micuții de la 4 la 10 ani se va organiza un atelier de scriere creativă. De asemenea, adulții se pot înscrie la un atelier de terapie prin scris și la un atelier de „public speaking și comunicare". În cazul pensionarilor și studenților, va fi aplicată o reducere.

Organizatorii precizează că un atelier durează o lună, adică patru întâlniri săptămânale, însă la cererea doritorilor se pot face mai multe ședințe. După absolvirea a șase luni de ateliere, participanții vor primi și o diplomă.

Înscrierile se fac la secretariatul CCSG, unde gălățenii pot suna între orele 9,00-17,00. Numărul de contact este 0236.468.363.

Ruxandra Podlisnic

Se deschide stagiunea la „Gulliver"

˝Cei trei purceluși˝ se întâlnesc cu piticii la teatru

Teatrul de Păpuși „Gulliver" își redeschide porțile duminică, de la 10,30, în sala Teatrului Dramatic „Fani Tardini", cu spectacolul „Cei trei purceluși", cunoscuta poveste rusească având o frumoasă învățătură de minte! Din distribuție fac parte actorii Adina Ariton, Gina Geru, Ramona Păuc, Eliza Hristu și Aurelian Iorga.

Scenariul este inspirat din frumoasa poveste a scriitorului rus Serghei Mihailov și este adaptat scenic de regizorul Daniel Stanciu, apreciat „pe gustate" de mititelul public gălățean pentru spectacole de succes, precum „Mica sirenă", „Jack și fasolea fermecată", „Gulliver în Țara Uriașilor" dar și „în Liliput", „Pinocchio", „Fata moșneagului și fata babei", „Scufița roșie" - basme esențiale… A montat spectacole cu succes, multe premiate, și pe scena altor teatre

bune din țară, precum Teatrul de Animație „Țăndărică" București, la Alba Iulia, la Constanța etc. În ´95, câștiga Premiul pentru debut în festivalul de păpuși gălățean. În 1999, obținea Marele premiu pentru regie la festivalul național de la Constanța, în 2004, Premiul special al juriului la Festivalul de la Cluj și, un an mai târziu, același premiu, dar și cel pentru regie, îl primea în festivalul gălățean. A avut spectacole și workshopuri în Danemarca. A lucrat pentru numeroase televiziuni.

În spectacolul de duminică, regizorul îmbină jocul marionetelor bine mânuite cu cel al îndrăgiților actori gălățeni, după un scenariu al regizorului, inspirat din povestea lui Serghei Mihailov, în care cei trei purceluși trebuie să învingă nu numai lupul siberian, ci și propriile slăbiciuni.

Biletele se pot găsi la casa de bilete a Teatrului Dramatic „Fani Tardini" și în timpul săptămânii, joi și vineri, între orele 9,00 - 13,00 și 17,00 - 19,00, precum și duminică, înainte de începerea spectacolului. Prețul biletelor: 8 lei pentru copii, 10 lei pentru adulți. Se pot face și rezervări sau obține informații la telefoanele: 0236.412.745 sau 0733.979.994.

Victor Cilincă

Sâmbătă, „în poiană" la Muzical

˝Dumbrava minunată˝, jucată și cântată

Stagiunea de vară la Grădina „Leonard" a Teatrului Muzical continuă și mâine, 5 septembrie, de la ora 19,00, cu un spectacol muzical pentru copii, dar și pentru toate vârstele: „Dumbrava minunată", adaptare după îndrăgita carte cu același titlu a lui Mihail Sadoveanu. O feerie care se desfășoară între lumea visului și cea reală, o aventură a micuței fetițe Lizuca și a bunului ei prieten Patrocle, cățelul, printre oameni, pitici și zâne. Textul și regia îi aparțin Isabelei Oancea, iar muzica spectacolului este compusă de Sorin Oancea. Din distribuția spectacolului fac parte: mezzosoprana Isabela Oancea, actriță la secția de revistă și solistă la secția de operetă a Teatrului Muzical gălățean, alături de colega sa Luminița Vologa, solistă a secției de revistă, și de solistul Mihail Anton, din aceeași secție și, tot de la „Leonard", solistul de balet Lucian Tatu, alături de Mihai Păun, actor la teatrele de păpuși din Galați și Brăila. Compozitor al muzicii mai multor spectacole la Teatrul Muzical și Teatrul Dramatic, Sorin Oancea este dirijor la „Nae Leonard". Trupa „Șapte" a Teatrului Muzical este un fel de combinat artistic integrat, care fabrică spectacole cântate pentru mici și mari, un grup ambițios format din numai cinci artiști și din doi tehnicieni, cu toții buni la toate, trupă care are în repertoriu spectacole după povestiri clasice, pe care le joacă și în țară, „spectacole muzicale și adaptări ale celor mai importante opere literare românești", precum „Dl Goe" de Caragiale, „Făt-Frumos din lacrimă", de Eminescu, „Amintiri din copilărie", "Poveștile lui Creangă" și „Harap Alb", de Ion Creangă, „Țiganiada", de Ion Budai Deleanu, „Popa Tanda", de Slavici.

Prețul biletelor este: 21,60 lei și 10,80 lei.

Victor Cilincă

Vine Filarmonica din Bacău

Concert simfonic la Tecuci

Pe 26 septembrie, iubitorii muzicii simfonice din Tecuci vor avea ocazia să asiste, în premieră în orașul lor, la un concert simfonic susținut de Filarmonica „Mihail Jora" din Bacău.

Evenimentul va avea loc la Sala „Ion Petrovici" a Casei de Cultură a municipiului Tecuci, cu începere de la ora 19,00.

Programul cuprinde lucrări ale lui Piotr Ilici Ceaikovski - patru fragmente simfonice din opera „Evghenii Oneghin" (Poloneza, Preludiu, Ecoseza, Vals); Concertul pentru vioară și orchestră în Re major; Simfonia a IV-a în Fa minor.

Dirijor va fi Petronius Pedro Negrescu, iar solistă la vioară - Mălina Ciobanu.

Organizator este Doru Eugen Pelin, președintele Asociației „Pelin și Prietenii", care a precizat că este vorba de un eveniment cu caracter caritabil, iar accesul publicului se va face pe bază de invitații, ce pot fi procurate direct de la sediul fundației sau se pot rezerva la numărul de telefon 0722.404.369.

Roxana Artene Penciu

De prin cluburi adunate

Unde ne petrecem timpul liber în acest weekend

Daily Pub

Seară de club

Muzica de toamnă și atmosfera de weekend urcă pe scena de la Daily Pub. Astăzi și mâine, gălățenii sunt invitați la petreceri de club, iar duminică, Hippie and Friends vor cânta pe primele ritmuri de toamnă. Gălățenii sunt așteptați la orice oră, intrarea fiind gratuită.

SummerTime Pub

Ziua bună se cunoaște de dimineață

Formația X-PERIENCE vine în SummerTime Pub, astăzi, 4 septembrie, la ora 20,00, și îi invită pe gălățeni la o seară dedicată muzicii instrumentale. Prețul unui bilet este de 5 lei.

Mâine seară, 5 septembrie, începând cu ora 24,00, SummerTime Pub organizează o petrecere la care invitații sunt așteptați în costumații „Black & White". De muzică se va ocupa până în zori DJ Gabi Ifrim. Intrarea este liberă.

Cum ziua bună se cunoaște de dimineață, mâine, începând cu ora 6,00, iubitorii muzicii de club sunt invitați să rămână la „AfterHours at SummerTime Pub". Invitați speciali sunt Christian DC și Chriss, care vin în turneu direct de pe plaja Kudos din Mamaia. Prețul unui bilet este de 10 lei.

Divino Glam Club

Rememorarea nopților de vară

Mâine, 5 septembrie, începând cu ora 23,00, este ultimul eveniment dedicat nopților de vară petrecute în Divino Glam Club. Atmosfera va fi încinsă de DJ Lerim și MC Isaia, care promit că petrecăreții vor asculta cele mai bune hituri ale verii. Fetele au intrarea liberă, iar prețul unui bilet pentru băieți este de 20 lei.

Union Jack

Muzică live

Cele mai îndrăgite piese interpretate în stilul Candy Bar răsună în fiecare vineri, de la ora 20,00, la Union Jack. Organizatorii îi invită pe gălățeni să se relaxeze alături de prieteni, savurând băuturi fine și muzică de calitate, asigurată de Oana Mirică - voce, Vali Dolea - chitară, Andrei Tanasaciuc - chitară bas și Alex Bucătaru - tobe.

Mâine, 5 septembrie, melodiile live vor fi cântate de „Gusti&friends", de la ora 20,00. Intrarea este liberă.

Duminică, 6 septembrie, vă puteți relaxa pe acordurile instrumentelor muzicale ale celor din trupa „Evergreen Trio": Ion Badea - vioară, Marcel Iancu - pian, Marcel Smocov - saxofon/ clarinet. Intrarea este liberă.

Union Jack Studio

Petreceri de toamnă

La Union Jack Studio, gălățenii sunt așteptați să întâmpine anotimpul de toamnă astăzi, 4 septembrie, începând cu ora 23,00. Invitat special este DJ Krave, care promite o atmosferă incendiară și cea mai bună muzică. Intrarea este liberă.

Place Pub

DJ Lexx, la butoane

În fiecare vineri, ușile de la Place Pub sunt deschise pentru toți petrecăreții. Și astăzi, DJ Lexx va fi la datorie pentru toți gălățenii pasionați de muzica de club. Intrarea este liberă.

Iasmina Stoianovici

Util pentru şoferi

Unde sunt amplasate radarele

Astăzi, 4 septembrie, radarele Poliției Rutiere vor fi amplasate în municipiul Galați pe Drumul de Centură, la Uzina de Apă și pe strada Smârdan. În județ, șoferii vor fi monitorizați pe DN 25 la Independența și Barcea, pe DN 24 D la Bălăbănești, iar pe DN 26, la Folteşti şi Cavadinești. Pe DE 581, o autospecială va fi amplasată la Cosmești, iar pe DJ 251, la Cuza Vodă și Costache Negri.

Mariana Constandache

PUBLICITATE
KROM INVEST IFN
CREDITE în maxim 24 ore pentru persoane fizice şi companii.
Telefon: 0236.31.88.27

La Universitatea „Dunărea de Jos"

Aproape 400 de locuri la admiterea de toamnă

Cum mai mulți studenți și-au retras dosarele și după încheierea admiterii din vară, Universitatea „Dunărea de Jos" pune la bătaie în sesiunea de admitere din toamnă nu mai puțin de 394 de locuri.

Cele mai multe sunt la Facultatea de Inginerie - 145 de locuri doar la buget. Urmează Facultatea de Știința și Ingineria Alimentelor, cu 88 de locuri bugetate. Prorectorul Adrian Lungu a precizat, în cadrul unei conferințe de presă, că două dintre specializările acestei facultăți - Biotehnologii și Mediu - nu vor mai școlariza studenți anul acesta. Prorectorul susține că în cadrul acestei facultăți se va face o analiză pentru a vedea care sunt motivele pentru care studenți din Brăila aleg să se înscrie la Brașov: „Cred că dincolo de faptul că industria alimentară e la pământ în Galați, mai există și alte motive pentru care studenții aleg să meargă în altă parte. Ar putea fi vorba de o exigență exagerată și fisuri în politicile facultății. Vom analiza și vom lua măsuri", a mai spus prorectorul.

O altă facultate care nu mai școlarizează anul acesta la două specializări este Istoria, Filosofia și Teologia, unde nu se mai înscriu studenți la Filosofie și la Teologie ortodoxă didactică. La sesiunea din toamnă, instituția scoate la admitere 42 de locuri. Și la Facultatea de Litere sunt libere 32 de locuri la buget, dintre care 20 la franceză-engleză. La Agronomie Brăila sunt 59 de locuri la buget.

Facultatea de Automatică, Calculatoare, Inginerie Electrică și Electronică are disponibile la buget numai trei locuri. Candidații pot opta aici și pentru cele 110 locuri cu taxă. La Educație Fizică și Sport a rămas un singur loc la buget și 42 la taxă. La Științe și Mediu sunt disponibile doar șapte locuri la buget, specializarea Chimie, și 35 la taxă.

La Facultatea de Economie și Administrarea Afacerilor sunt libere doar opt locuri la buget și 217 la taxă, iar la Științe Juridice n-au rămas decât locuri cu taxă - 31. Facultatea de Arte are disponibile șase locuri bugetate și 67 la taxă.

Înscrierile se fac între 7 și 10 septembrie, iar probele se dau între 11 și 13 septembrie. Ultimele rezultate se afișează pe 18 septembrie.

Roxana Artene Penciu

Descinderi soldate cu arestări

Șase contrabandiști de țigări au ajuns după gratii

Cele șase persoane reținute în urma descinderilor de pe 31 august au primit mandate de arestare, după ce procurorii DIICOT au pledat pentru închiderea lor, în fața magistraților Tribunalului Galați. Judecătorii au apreciat că persoanele acuzate de constituirea unui grup infracțional și contrabandă cu țigări aduse din Republica Moldova trebuie să își petreacă următoarele 30 de zile în spatele gratiilor, acuzațiile care îi vizează pe aceștia conturând un prejudiciu la bugetul de stat de peste 1.200.000 de lei. Astfel, Tribunalul a emis mandate de arestare pentru Vitalie Cojocaru, Mircea Franț Iorgu, Marian Iulian Lungu, Daniel Laurențiu Lefter, Dănuț Cătălin Stavăr și Genady Rakovitse, împotriva cărora anchetatorii au putut prezenta suficiente probe care să ateste că în perioada mai - august 2015 au adus ilegal în țară peste 115.000 pachete de țigări, în scopul valorificării pe piața neagră din România. Descinderile, care au avut loc atât în Galați, cât și în județele Brăila, Vrancea, Prahova și Brașov s-au soldat cu capturarea a peste 64.000 de pachete de țigări, mare parte dintre acestea fiind găsite în autoturisme cu care urmau să fie livrate la distribuitori. Decizia de arestare emisă de magistrații gălățeni nu este definitivă, ea fiind deja contestată de doi dintre inculpați, respectiv Iorgu și Rakovitse.

Mariana Constandache

Abateri grave la Codul rutier

Traficul județean, plin de șoferi fără permis

Doi tineri din județul Galați au fost depistați în trafic, la interval de numai câteva ore, în timp ce conduceau autovehicule deși nu aveau permise.

Într-un prim caz, un lieștean de 22 de ani a fost oprit în trafic la Ivești de polițiștii comunali, care au constatat într-o primă fază că acesta băuse și că avea o alcoolemie de 0,65 la mie în aerul expirat. În momentul în care au vrut să-i întocmească actele, oamenii legii au aflat că tânărul nu avea nici măcar carnet de conducere, acesta fiindu-i anulat ca urmare a unei alte abateri de regimul rutier. Bărbatul s-a ales cu dosar penal, pentru că a șofat fără permis și sub influența alcoolului, având șanse mari să ajungă după gratii.

Tot fără permis în buzunar a plecat la drum și un tânăr de 23 de ani, din Umbrărești, depistat în trafic pe o șosea din localitate. Ceea ce le-a atras atenția polițiștilor a fost numărul provizoriu de la mașină, a cărui valabilitate expirase pe 7 februarie. În momentul în care i-au cerut șoferului permisul, agenții nu au primit nimic, deoarece documentul îi fusese reținut anterior, pentru o altă abatere. Tânărul este cercetat pentru că a condus mașina neînmatriculată și fără a avea un permis valabil.

Mariana Constandache

Încurcate-s căile...

Cine (mai) conduce SC Gospodărire Urbană SRL

La această întrebare nu poate răspunde nici măcar cel care de opt ani ocupă funcția de director al societății, Eduard Grosu

La finalul celei mai recente ședințe a Consiliului Local, în urmă cu o săptămână, primarul municipiului Galați, Marius Stan, i-a pus în vedere reprezentantului Adunării Generale a Acționarilor (AGA) la SC Gospodărire Urbană să ia măsurile legale care se impun „pentru intrarea în legalitate a funcționării acestei societăți". Edilul a explicat că, potrivit legii, în termen de 90 de zile de la data numirii sale, Consiliul de Administrație (CA) trebuie să elaboreze și să prezinte AGA, spre aprobare, planul de administrare care include și strategia de administrare pe durata mandatului pentru atingerea obiectivelor și a criteriilor de performanță stabilite în contractele de mandat. Și tot în 90 de zile de la numire, directorii trebuie să aibă contracte de mandat și să elaboreze planul de management și strategia de conducere.

„Eu, acum ceva timp, am cerut public demisia, o demisie de onoare a directorului de la Gospodărire Urbană, lucru care nu s-a întâmplat. Ba, mai mult, am fost chiar persiflat. Pe surse, că așa mi-a ajuns la urechi: «Ce-o să-mi facă?». N-o să-i fac nimic, aplicăm legea. Iar legea spune că un astfel de director numit își încetează automat activitatea. Reprezentantul AGA trebuie să ia act de asta, mai departe legea spune că și CA trebuie dizolvat și din nou ales, iar până la selectarea unui nou CA și, apoi, numirea directorului, care în 90 de zile trebuie să vină cu contractul de mandat, societatea respectivă va funcționa sub interimat. Nu am nimic cu nimeni, dar legea trebuie respectată, iar să intrăm sub incidența legii n-o facem pentru nimeni", a spus Stan. A trecut o săptămână de când aceste declarații au fost făcute și… nu s-a schimbat nimic. Eduard Grosu, cel care de opt ani conduce Gospodărire Urbană, era la biroul său și ne-a declarat că nu a primit nicio decizie din partea Consiliului de Administrație și ne-a asigurat că activitatea societății decurge normal. Dar, susține el, pentru a nu crea dificultăți, de la 1 septembrie a încetat să mai semneze decizii în calitate de director.

Anca Melinte

Din această toamnă

Biruri mai mici pentru țăranii sărăciți de secetă

Țăranului căruia seceta acestei veri i-a afectat culturile ar trebui să i se socotească impozitul de 16 la sută dintr-o normă mai mică de venit, potrivit unui proiect de ordin de ministru al Agriculturii. Cum s-ar putea face, efectiv, acest lucru? Potrivit proiectului de ordin de ministru, mai întâi ar trebui constatată paguba, în câmp, de către o comisie din care să facă parte câte un reprezentant al Agenției de Plăți și Intervenție în Agricultură (APIA), al Direcției pentru Agricultură și Dezvoltare Rurală (DADR) și al Finanțelor.

Apoi, reducerea normei de venit s-ar face proporțional cu pierderea constatată în câmp. Țăranul ar mai avea nevoie de o serie de acte, ca să poată solicita scăderea normei de venit. Mai întâi, trebuie depusă o cerere la primărie, prin care fermierul informează, în maximum 72 de ore de la constatarea pagubelor, cu privire la problemele culturii sale. E nevoie și de procesul-verbal de constatare a pagubelor cauzate de secetă, dar și de o cerere privind reducerea normei de venit, în cazul activităților agricole. Pe baza acestor documente, păgubitului i se va întocmi un referat privind reducerea normei de venit, potrivit art. 73 alin.(7) din Legea nr.571/2003 și i se va elibera o decizie de aprobare a cererii privind reducerea normei de venit, în cazul activităților agricole.

Norme de venit și scutiri

Iată care sunt normele de venit aferente anului 2015, în județul Galați: cereale (196 lei/ha), plante oleaginoase (325 lei/ha), cartof (570 lei/ha), sfeclă de zahăr (277 lei/ha), tutun (210 lei/ha), hamei pe rod (1.350 lei/ha), legume în câmp (1.367 lei/ha), legume în spații protejate (3.282 lei/ha), leguminoase pentru boabe (480 lei/ha), pomi pe rod (902 lei/ha), vie pe rod (755 lei/ha), arbuști fructiferi (970 lei/ha) și flori și plante ornamentale (7.488 lei/ha).

Sunt scutiți agricultorii care au suprafețe mici. Pe culturi, în parte, scutirea se aplică pentru: cereale (până la două hectare), plante oleaginoase (până în două hectare), cartof (până la două hectare), sfeclă de zahăr (până la două hectare), tutun (până la un hectar), hamei pe rod (până la două hectare), legume în câmp (până la jumătate de hectar), legume în spații protejate (până la o cincime de hectar), leguminoase pentru boabe (până la un hectar și jumătate), pomi pe rod (până la un hectar și jumătate), vie pe rod și arbuști fructiferi (până la un hectar) și flori și plante ornamentale (până la 0,3 hectare).

Pentru fermele zootehnice, normele de venit sunt: 350 de lei pe cap de vită (la peste două capete), 200 de lei per cap de bivoliță (la peste două capete), 38 de lei per cap de ovină (la peste 50 de capete), 38 de lei per cap de caprină (la peste 25 de capete), 41 lei per cap de porc de îngrășat (la peste șase capete), 16 lei per familie de albine (la peste 16 familii) și doi lei per pasăre de curte (la peste 100 de păsări).

Gabriel Kolbay
Foto: arhiva VL

În noul Cod fiscal

Impozite mai mari pentru proprietarii neglijenți

Proprietarii care nu își îngrijesc imobilele ar putea plăti impozite de cinci ori mai mari. Măsura a fost introdusă în Codul fiscal, aprobat, ieri, de către Parlament. Amendamentul le dă voie autorităților locale să ia impozite de cinci ori mai mari celor care nu își îngrijesc proprietățile. Propunerea a venit de la Ministerul de Finanțe, dar a fost votată și de liberali, care cred că o asemenea măsură va face ca orașele României să arate precum capitala Marii Britanii.

Adrian Bot

PUBLICITATE

Cursul Valutar

Valute în cont	Curs lei
3 septembrie	
1 franc elvețian	4,0693
1 EURO	**4,4315**
1 liră sterlină	6,0276
1 leu moldovenesc	0,2017
1 dolar SUA	**3,9461**
1 gram AUR	143,3130

Preţuri mari

Transportatorii cer eliminarea supraaccizei

Uniunea Națională a Transportatorilor Rutieri din România (UNTRR) a solicitat eliminarea supraaccizei la carburanți de la 1 ianuarie, întrucât schema de rambursare a acesteia este nefuncțională. Acest lucru se întâmplă pentru că, pentru a evita prețurile mari, transportatorii rutieri care operează curse internaționale și cei din zonele de frontieră optează să alimenteze în afara țării.

Viața firmelor

ANALIZA ZILEI

Euro a scăzut cu un ban

Ușoara scădere a aversiunii față de risc a permis leului să se aprecieze față de euro și francul elvețian, dolarul fiind singurul care a crescut.

Euro, care a crescut miercuri la 4,4413 lei, maximul ultimelor două luni, a scăzut ieri la 4,4315 lei, într-o ședință care s-a deschis la 4,4370 lei. După o creștere la 4,44 lei, cotațiile au coborât până la 4,4310 lei, tranzacțiile de la ora 14.00 realizându-se între 4,4290 și 4,4320 lei.

Media francului elvețian, care se deprecia pe piețele internaționale la 1,087 - 1,09 franci/euro, a coborât de la 4,0873 la 4,0693 lei, aproape de minimul ultimelor șapte luni, de 4,0543 lei, care a fost atins în 13 august.

Cursul dolarului american a crescut ușor, de la 3,9427 la 3,9461 lei, cotațiile din piața valutară fluctuând între 3,943 și 3,963 lei.

Monedele din regiune se apreciau la rândul lor față de euro. Cea poloneză se tranzacționa între 4,221 și 4,238 zloți, iar cea maghiară între 313,1 și 314,6 forinți.

Volatilitatea perechii euro/dolar era foarte mică, tranzacțiile de pe piețele internaționale realizându-se între 1,1205 și 1,1243 dolari.

Calmul din piețe se datora faptului că investitorii așteptau încheierea întâlnirii conducerii Băncii Centrale Europene. Reamintim că instituția de la Frankfurt alimentează lunar economia zonei euro cu 60 miliarde de euro, programul european de relaxare cantitativă, la care se adaugă o dobândă de aproape 0 la sută, urmând să se desfășoare cel puțin până în septembrie 2016.

Conform sondajului realizat de Markit Economics, economia zonei euro a crescut luna aceasta la 54,3 puncte, cel mai ridicat nivel din ultimii patru ani, față de 53,9 puncte, în iulie.

Radu Georgescu

ANALIZĂ VI

Nici nu mori, nici nu trăiești

Gălățenii, printre cel mai prost plătiți salariați din țară

Printre primii la șomaj, printre ultimii la salarii ≋ În primul semestru al acestui an, în Galați a crescut numărul agenților economici, însă în majoritatea cazurilor e vorba de afaceri de subzistență ≋ Afacerile mor „cu zile" din cauza lipsei infrastructurii, a proiectelor mari de investiții și a pierderii personalului calificat

Chiar dacă nu se poate lăuda că traversează o perioadă înfloritoare, mediul de afaceri gălățean merge pe principiul „moare, dar nu se predă". În plan local, elementele stimulative pentru investiții nu sunt dintre cele mai prielnice, dar spiritul antreprenorial mai are încă, pe ici, pe colo, oarece zvâcniri, atât cât să mai țină pe baricade un Galați asediat de șomaj și sărăcie.

Așa se face că, în primul semestru al acestui an, numărul agenților economici gălățeni a ajuns la 23.214, cu 8,65 la sută mai mulți decât în aceeași perioadă a anului trecut, după cum rezultă din datele furnizate de Oficiul Național al Registrului Comerțului (ONRC). Vestea bună ar fi, așadar, că sunt mai mulți agenți economici, vestea proastă este însă că vorbim mai degrabă de un antreprenoriat de subzistență. Mai exact, din cei 1.849 de noi agenți economici care au înclinat balanța spre „plus", în 1.213 cazuri vorbim doar de persoane fizice autorizate, numărul persoanelor juridice, adică al societăților sau întreprinderilor cu potențial de angajare, fiind de doar 636.

„În lipsa unor locuri de muncă, sunt destui gălățeni care încearcă pur și simplu să găsească pe cont propriu o activitate care să le asigure un venit lor, poate și pentru încă o persoană, două. Aici vorbim în special de zona de servicii. De asemenea, în cazul unor proiecte, pentru a primi finanțare, în mediul agricol mai ales, una dintre condiții este aceea ca solicitantul să fie constituit ca persoană fizică autorizată, iar acest lucru, de asemenea, a dus la creșterea numărului de înregistrări. Ceva, ceva se mai mișcă în ultimul timp în zona construcțiilor, dar în sectorul productiv, al industriei, lucrurile sunt în continuare greoaie. Iar una dintre principalele cauze este lipsa infrastructurii de transport, care ține Galațiul izolat și descurajează investițiile", ne-a explicat președintele Patronatului IMM-urilor Galați, Marian Filimon.

˝Unul se naște, altul moare˝

Dacă ar fi să privim partea plină a evoluției mediului de afaceri gălățean din ultima jumătate de an, i-am putea menționa pe cei 1.650 de agenți economici înregistrați la Registrul Comerțului strict în această perioadă. Cele mai numeroase au fost societățile cu răspundere limitată (SRL), cu 943 de înregistrări, și persoanele fizice autorizate (PFA), cu 403 înregistrări. Lor li se mai adaugă cu un număr destul de mare întreprinderile individuale, cu 279 de înregistrări. Mai degrabă „flori rare" în peisajul economic gălățean, în primele șase luni ale acestui an am mai avut printre noii intrați în economia de piață 23 de întreprinderi familiale, o cooperativă agricolă și o societate pe acțiuni.

„Un lucru de care ar trebui să se țină cont este și cel al firmelor care, sub o formă sau alta, încetează să mai fie active. Desigur, faptul că unele întreprinderi apar, altele dispar, face parte din «circuitul natural» al unei economii. Problema, la Galați, e că dispar din cauza neajunsurilor locale și societăți care, în condiții normale, ar fi viabile. Dar ce te faci când n-ai infrastructură, forța de muncă este fluctuantă, nu există niciun proiect major în zonă care să pună în mișcare relația dintre companii, iar pe deasupra te mai trezești și cu câte un control care îți blochează din exces de zel și ceea ce mai funcționa în firmă? Ori închizi «prăvălia», ori te muți cu afacerile în altă parte, dacă-ți permiți asta", ne-a spus președintele Patronatului IMM-urilor Galați.

În partea goală a mediului de afaceri gălățean s-au numărat, în primele șase luni ale acestui an, cele 1.507 firme care, sub o formă sau alta, au intrat oficial pe „linie moartă". Potrivit datelor Registrului Comerțului, cele mai numeroase cazuri au fost cele de radiere voluntară, cu 1.043 de dosare, chiar dacă, teoretic, au fost cu 23,2 la sută mai puține ca în aceeași perioadă a anului trecut. Mai puține cu 11,58 la sută au fost și suspendările de activitate, dar tot s-a ajuns la 168 de cazuri. În schimb, o creștere mare, de 37,67 la sută, s-a înregistrat la cazurile de dizolvare voluntară, cu 296 de cazuri.

Câți gălățeni au loc de muncă

Dincolo de fluctuațiile din mediul de afaceri, una dintre întrebările principale este dacă numărul agenților economici care apar au capacitatea de a compensa aportul economic al agenților economici care dispar. Până la sfârșitul lunii iunie, cel puțin, așa cum se văd lucrurile din datele furnizate de Direcția Județeană de Statistică (DJS) Galați, lucrurile sunt de un optimism mai degrabă rezervat. Mai exact, la sfârșitul lunii iunie, la nivelul județului Galați erau înregistrați 111.924 de salariați, în creștere cu 362 de persoane față de luna precedentă și cu 1.853 mai multe față de aceeași perioadă a anului trecut. Prea puține, totuși, dacă ținem cont că, potrivit datelor Agenției Naționale pentru Ocuparea Forței de Muncă (ANOFM), rata șomajului din județul Galați era, la sfârșitul primului semestru, a patra cea mai mare din țară, de nu mai puțin de 9,48 la sută, în condițiile în care la nivel național era de doar 4,99 la sută. Practic, situație mai proastă decât la Galați nu întâlnim decât în Vaslui și în județele cele mai sărace din sud - Teleorman și Mehedinți. Mai mult, din cei 19.434 de șomeri, mai bine de 88,53 la sută nici nu erau indemnizați, iar șansele celor mai mulți dintre aceștia de a se reintegra pe piața muncii sunt foarte mici, din cauza lipsei de interes și a calificării reduse.

La așa firme, așa salarii

Slăbiciunile mediului economic gălățean la nivelul companiilor se resfrâng și în plan social, la nivelul veniturilor pe care oamenii se pot baza. Teoretic, salariul mediu brut la nivel național a fost, în iunie, de 2.516 lei, potrivit datelor DJS Galați. În mână, ca salariu net, salariații au rămas în medie cu 1.818 lei. Din păcate, salariile medii ale gălățenilor au fost mult mai mici decât media națională. Mai exact, chiar dacă față de aceeași perioadă a anului trecut, salariul mediu brut al gălățenilor a crescut cu 7,6 la sută, el nu a sărit de 2.269 de lei. În ceea ce privește salariul mediu net, acesta a fost pentru gălățeni de doar 1.637 de lei, deci cu 181 de lei mai puțin decât media pe țară. Altfel spus, la așa mediu de afaceri, așa salarii. Nici nu mori, nici nu trăiești!

Rezervele BNR

Mai mulți bani în vistieria băncii centrale

Rezervele valutare la BNR se situau la finele lunii august la 29,34 miliarde de euro, în creștere de la 29,15 miliarde de euro la sfârșitul lui iulie, lună în care au înregistrat un recul de aproape un miliard de euro, în urma plăților în contul unei emisiuni de obligațiuni a Ministerului Finanțelor Publice. În cursul lunii august, au fost înregistrate intrări de 654 milioane de euro, în timp ce ieșirile au fost de 465 milioane de euro, se arată într-un comunicat al băncii centrale.

Rezerva de aur s-a menținut la 103,7 tone, valoarea acesteia, în condițiile evoluțiilor prețurilor internaționale, fiind de 3,33 miliarde de euro.

Rezervele internaționale ale României (valute plus aur) se situau la finele lunii august la 32,67 miliarde de euro, față de 32,44 miliarde de euro la sfârșitul lunii iulie. Plățile scadente în septembrie 2015 în contul datoriei publice denominate în valută, directe sau garantate de Ministerul Finanțelor Publice, însumează circa 349 milioane de euro.

Termen-limită

Achizițiile intracomunitare și normele TVA

Declarația de mențiuni privind schimbarea perioadei fiscale pentru persoanele impozabile înregistrate în scopuri de TVA, care utilizează trimestrul calendaristic ca perioadă fiscală și care efectuează o achiziție intracomunitară taxabilă în România (Formular 090) are ca termen-limită data de 7 septembrie, informează DGRFP Galați. „Se depune de către persoanele juridice și persoanele fizice care desfășoară activități economice în mod independent sau exercită profesii libere, care au efectuat achiziții intracomunitare de bunuri în luna august 2015 și sunt obligate să își modifice perioada fiscală devenind plătitori de TVA lunar", precizează DGRFP Galați. Reglementarea la care se face trimitere este Ordinul președintelui ANAF nr. 1165/2009.

pagină realizată de

Ovidiu **Amălinei**

ovidiu@viata-libera.ro

PUBLICITATE

CONVERT LEASING
INSTITUTIE FINANCIARĂ NEBANCARĂ.
OFERĂ CREDITE GARANTATE ÎN CONDITII AVANTAJOASE PENTRU PERSOANE FIZICE SI JURIDICE.
STR BRĂILEI NR. 193, BL I1, PARTER.
TEL.: 0755.742.804

ACORDĂM ÎMPRUMUTURI
CEL MAI MIC COMISION DIN ORAȘ!
GARANTAT
ROMERO
• AMANET • SCHIMB VALUTAR • BIJUTERII • TRANSFER BANI • PLĂȚI FACTURI
INFORMAȚII LA 0730 112 096
WWW.ROMERO.RO

Patronatele, unde dai și unde crapă

Salariile din industrie ar trebui să dea tonul salariilor bugetarilor

Salariile bugetarilor ar trebui corelate cu salariile din industrie, în conformitate cu bunele practici din țările europene, consideră Consiliul Național al Întreprinderilor Private Mici și Mijlocii din România (CNIPMMR), din care fac parte și patronatele gălățene.

„Salariile din industrie reprezintă în țările care țin la un just echilibru între veniturile din mediul privat cu cele din instituțiile de stat un «barometru» al stării economiei și al competitivității acesteia. În plus, o creștere necontrolată a salariilor în zona bugetară poate genera puseuri inflaționiste, cu efecte negative și asupra mediului privat și asupra sectorului bugetar", a explicat președintele Patronatului IMM-urilor Galați, Marian Filimon.

Pe lângă corelarea salariilor din sectorul de stat cu cele din industrie, pentru evitarea unor discrepanțe generatoare de necompetitivitate, patronatele consideră că reforma salarizării bugetarilor ar trebui să parcurgă o serie de etape precum elaborarea și adoptarea legii unitare a salarizării bugetarilor; suspendarea acordării de majorări în afara acestei legi; stabilirea unor limite minime și maxime pentru fiecare post, în funcție de obiective, pregătire, responsabilități etc.; stabilirea unor măsuri de creșteri care să respecte țintele economice ale României.

După cum v-am relatat deja în paginile ziarului „Viața liberă", patronatele consideră că majorarea salariilor din sectorul public ar trebui pusă în aplicare abia după un an de la adoptarea măsurilor de relaxare fiscală, pentru a exista garanția că există sursele bugetare pentru acoperirea acestora și pentru a nu se periclita ținta de deficit bugetar de 2 la sută din PIB pentru bugetul de stat pe 2016.

Şofer, pericol public

În prag de comă, la volan

Un bărbat de 41 de ani din Lieşti riscă să rămână fără permis, după ce a condus maşina în stare de ebrietate extrem de avansată. Autoturismul condus de lieştean a fost oprit în miez de noapte, la Hanu Conachi, poliţiştii constatând că bărbatul aflat la volan avea o alcoolemie în aerul expirat de 1,07 la mie. Şoferul a fost dus la spital pentru recoltare probe biologice şi s-a ales cu dosar penal.

Mariana Constandache

PUBLICITATE

Şcoala Postliceală „INTELLECTUM"
cu secţii acreditate, face înscrieri în anul şcolar 2015-2016
pentru următoarele specializări:
• ASISTENT MEDICAL GENERALIST - 3 ani
• ASISTENT MEDICAL DE FARMACIE - 3 ani
• ASISTENT MEDICAL BALNEOFIZIOKINETOTERAPIE ŞI RECUPERARE - 3 ani
• ASISTENT MEDICAL DE LABORATOR - 3 ani
• COSMETICIAN - 2 ani
• TEHNICIAN MASEUR - 2 ani
CLINICA DENTAL
Taxa este fixă pe întreaga perioadă de şcolarizare: 1800 lei/an şcolar.
Se pot înscrie absolvenţi de liceu cu/fără diplomă de bacalaureat, fără limită de vârstă.
Relaţii la secretariatul şcolii, telefon 0236.496.555, luni-vineri între orele 10.00 - 17.00, adresa str. Oţelarilor, nr. 25bis, bl. D9D sau pe site-ul nostru www.intellectum.ro.

Banii înapoi!

Abateri de peste 5,4 milioane de lei la Primăria Galaţi

Auditul Camerei de Conturi pune pe jar municipalitatea

Anca **Melinte**
ancam@viata-libera.ro
foto Bogdan **Codrescu**
foto@viata-libera.ro

Finanţarea nelegală de la bugetul local a unor cluburi sportive, bani alocaţi nelegal pentru cultura scrisă, cheltuieli de telefonie mobilă care depăşesc valoarea abonamentului, deconturi nelegale către Gospodărire Urbană, indemnizaţii şi ajutoare sociale acordate ilegal, dar şi lucrări plătite, dar neexecutate, sunt abateri cu o valoare totală estimată la 1,14 milioane de lei, cauzatoare de prejudicii. Ele au fost descoperite de auditorii Camerei de Conturi Galaţi, structură a Curţii de Conturi a României, în urma auditului financiar asupra conturilor anuale de execuţie bugetară ale Primăriei Galaţi.

Acestora li se adaugă, însă, şi alte abateri, în valoare de 4,3 milioane de lei, dar care nu au cauzat prejudicii. Este vorba despre nereguli privind evidenţele contabile, terenurile agricole şi închirierea lor, execuţia lucrărilor publice, acordarea de ajutoare sociale şi neîncasarea unor taxe şi impozite. Pe lista abaterilor se mai adaugă şi serviciile juridice oferite de casele de avocatură. Auditorii au descoperit că acestea se ocupă de chemarea în judecată a unor debitori pentru recuperarea unor datorii mai mici decât onorariile plătite avocaţilor.

Vom detalia, pentru început, abaterile cauzatoare de prejudicii pe care, prin Decizia nr. 23/17 august 2015, emisă de Camera de Conturi Galaţi, Primăria trebuie să le recupereze până la 31 decembrie 2015, cu tot cu beneficiile legale nerealizate.

Finanţări nelegale pentru cluburile sportive

Auditorii acuză Primăria că, în anul 2014, a alocat nelegal, din bugetul local, o sumă totală de 784.540 de lei, către patru asociaţii sportive: Handbal Club Danubius Galaţi, Fotbal Club Municipal Dunărea Galaţi, Clubul Sportiv Municipal Dunărea Galaţi şi Asociaţia Sueno Dance Galaţi.

Numai în cazul Fotbal Club Municipal Dunărea Galaţi, valoarea estimativă a abaterilor se ridică la 519.000 de lei, deoarece, susţin auditorii, finanţarea s-a acordat în condiţiile în care clubul era în insolvenţă. Auditorii au descoperit decontarea nelegală a unor cheltuieli anterioare momentului încheierii contractelor de asociere încheiat de cluburi cu Primăria şi plata nelegală a unor drepturi salariale către persoane care nu erau nici sportivi, nici antrenori.

Trebuie spus că Primăria mai are de recuperat 500.000 de euro alocaţi în 2012, tot în mod nelegal, Clubului de Fotbal Oţelul Galaţi.

Cultura, finanţată nelegal

Camera de Conturi acuză că, în 2014, au fost făcute plăţi nelegale în valoare totală de 216.992 de lei, din bugetul local, cu titlul de finanţări nerambursabile pentru cultura scrisă şi pentru acţiuni culturale. Vizate sunt plăţile făcute către Societatea Scriitorilor „Costache Negri", Fundaţia Umanitară „Theo", Fundaţia „Antares", Biblioteca „V. A. Urechia" - subordonată Consiliului Judeţului, Asociaţia Scriitorilor şi către persoanele fizice Tudor Parapiru şi Sergiu Marin Dumitrescu.

Principalul reproş al auditorilor este acela că nu au fost respectate procedurile de evaluare şi selecţie a ofertelor culturale. Şi pe acestea, Primăria trebuie să le recupereze, cu tot cu beneficiile legale nerealizate.

Deconturi nejustificate

Primăria este acuzată că nu a urmărit încadrarea cheltuielilor de telefonie mobilă în valoarea abonamentelor contractate. Aşa au ajuns auditorii să descopere o depăşire cu 34.512 lei a abonamentului, pentru care nu s-a luat măsura recuperării de la salariaţii răspunzători.

Pe lista capetelor de acuzare se mai adaugă deconturi nejustificate de 47.293 de lei către SC Gospodărire Urbană. Primăria va trebui să stabilească întinderea prejudiciului şi să-l recupereze, dar şi să verifice toate situaţiile de lucrări prezentate la plată de Gospodărire Urbană.

Auditorii au mai constatat şi indemnizaţii de 13.364 de lei acordate nejustificat pentru reprezentanţii legali ai persoanelor cu handicap, fără existenţa unui certificat de încadrare în grad de handicap valabil. Primăriei i s-a trasat misiunea de a recupera prejudiciul cu tot cu majorările de întârziere aferente.

Cu ochii închişi

Potrivit raportului Camerei de Conturi, Primăria a acceptat la plată lucrări care nu au fost executate de SC Ilcriss Sport SRL, cu materiale trecute în avize, dar nepuse în operă, precum şi decontarea unor situaţii de lucrări întocmite fără respectarea prevederilor legale, în care fusese înscrisă o contribuţie de asigurări sociale mai mare. Valoarea estimativă a abaterii constatate - 3.334 de lei. Primăria trebuie să facă inventarierea totală a lucrărilor pentru stabilirea cu exactitate a întinderii prejudiciului adus bugetului local şi să ia măsurile legale pentru recuperarea sumelor, inclusiv a beneficiilor legale nerealizate, calculate până la data încasării acestor sume.

Unde-i gardul viu?

Camera de Conturi a căutat zadarnic cele 58.732 de fire de gard viu, achiziţionate la preţul de 0,8 lei bucata, şi distribuite asociaţiilor de proprietari pentru a fi plantate în perioada 2012-2013. Aşa că a constatat o abatere de 46.985 de lei şi cere acum recuperarea prejudiciului de către municipalitate.

Auditul a ocolit Cantina de Ajutor Social

Auditorii Camerei de Conturi au mai descoperit că Primăria nu a inclus în planurile sale de audit public intern aferente perioadei 2012-2014 şi controale la Cantina de Ajutor Social, condusă de colegul de partid al primarului Marius Stan, Picu Roman. Aici, în urma unei inventarieri făcute în 2012, au fost constatate mărfuri lipsă din gestiune şi mărfuri cu termenul de valabilitate expirat în valoare totală de 139.812 lei, dar Primăria nu a stabilit dacă toate acestea sunt imputabile cuiva. Iată de ce auditorii cer Primăriei să reanalizeze cauzele plusurilor şi minusurilor constatate şi să stabilească întinderea prejudiciului, inclusiv beneficiile nerealizate şi recuperarea acestora de la persoanele responsabile.

Ce spune Primăria

Potrivit lui Silviu Bacalum, care ocupă temporar funcţia de purtător de cuvânt al Primăriei municipiului Galaţi, municipalitatea a contestat decizia emisă de Camera de Conturi Galaţi, dar procedurile sunt de durată.

Rămâne de văzut cine va avea câştig de cauză.

www.viata-libera.ro

Viata la zi

Începând de sâmbătă

Postul de televiziune Rtv Media îşi reia activitatea

După o absenţă de doi ani din peisajul media gălăţean, postul de televiziune Rtv Media îşi reîncepe activitatea, în noul sediu, din strada Tecuci nr. 157, bloc Millenium. Cu o echipă complet nouă, dar cu Aurel Stancu în continuare în prim-plan, Rtv Media va avea prima emisiune sâmbătă, 5 septembrie, de la ora 20.00. „Vrem să ne facem treaba în mod onest faţă de propria noastră conştiinţă şi faţă de zona aceasta, Galaţi - Brăila, în serviciul comunităţii", a declarat Aurel Stancu, directorul general al Rtv Media.

V.L.

Până pe 10 septembrie

Declaraţii fiscale la depăşirea plafonului scutirii de TVA

Până pe 10 septembrie trebuie depusă „Declaraţia de înregistrare fiscală/ Declaraţia de menţiuni pentru persoanele juridice, asocieri şi alte entităţi fără personalitate juridică", formular 010. „Se depune de către persoanele juridice care au obligaţia să se înregistreze ca plătitori de TVA în urma depăşirii plafonului legal de scutire", precizează DGRFP Galaţi. Se au în vedere reglementările: art. 152 alin. (6) din Legea nr. 571/2003 privind Codul fiscal, cu modificările şi completările ulterioare; Ordinul Ministerului Economiei şi Finanţelor nr. 262/2007, cu modificările şi completările ulterioare.

Ovidiu Amălinei

Instruire în spitalele gălăţene

Consultaţii medicale, doar pe baza cardului de sănătate

Gălăţenii asiguraţi, care merg la medic sau la spital, sunt obligaţi să aibă cardul de sănătate asupra lor. În caz contrar, nu vor beneficia de servicii medicale. Regula este valabilă de la 1 septembrie, o dată ce cardul naţional de sănătate a devenit obligatoriu.

Două echipe ale Casei Judeţene de Asigurări de Sănătate (CJAS) Galaţi au mers, marţi şi miercuri, la toţi furnizorii gălăţeni de servicii medicale, pentru a-i instrui că nu au voie să acorde servicii medicale dacă pacientul nu prezintă cardul de sănătate.

Pe site-ul Casei Naţionale de Asigurări de Sănătate (CNAS) a fost postat un comunicat de presă în care sunt precizate categoriile de persoane care pot beneficia de servicii medicale şi fără card. Este vorba de asiguraţii care nu au intrat încă în posesia cardului. Aceştia pot verifica dacă li s-a emis acest document, prin accesarea site-ului CNAS, la adresa http://www.cnas.ro/page/verificare-asigurat.html, sau se pot adresa la CJAS Galaţi, pentru verificare şi, după caz, pentru eliberarea cardului de sănătate.

Adeverinţa de asigurat nu mai este necesară

Asiguraţii cărora până la această dată nu li s-a emis cardul pot beneficia de servicii medicale fără prezentarea acestuia şi fără a fi necesară adeverinţa de asigurat eliberată de casa de asigurări. Furnizorul de servicii medicale (medic de familie, medic specialist sau spital - n.r.) va verifica în aplicaţia CNAS calitatea de asigurat şi dacă pacientul are sau nu card emis. Doar în condiţiile în care o persoană asigurată figurează în sistem, din diverse motive, ca fiind neasigurată, este necesară prezentarea la furnizor a adeverinţei de asigurat eliberată de casa de asigurări la care este înscrisă.

Remus Basalic

TRITON a sărbătorit luni mutarea în noul său sediu

Oferte inedite în cadrul deschiderii noului showroom TRITON din Galaţi

Luni, 31 august, începând cu ora 8.30, a avut loc evenimentul de deschidere a noului showroom TRITON. În timpul marii deschideri au existat cadouri pentru primii clienţi prezenţi în locaţie, precum şi reduceri de preţ şi oferte speciale pentru partenerii fideli ai companiei.

Situat pe Şoseaua Drumul de Centură numărul 69, într-o locaţie proprie generoasă, de peste 1.000 mp, noul sediu Triton a fost construit luând permanent în considerare confortul şi un înalt grad de servire pentru client, sub acelaşi acoperiş clienţii putând beneficia de ofertele şi produsele companiei, dar şi de servicii cum ar fi închirierea de scule şi utilaje şi activitatea de service pentru produsele achiziţionate în garanţie şi post-garanţie. Concepţia Triton asigură un flux optim pentru vânzarea produselor comercializate, clienţii putând vizualiza rapid şi găsi foarte uşor toate echipamentele de care au nevoie. Dimensiunile şi noua organizare fac posibil ca toate departamentele şi secţiunile showroomului din noua locaţie să fie corect semnalizate, produsele să fie accesibile pentru vizualizare şi testare, totul pentru ca vizita clienţilor să fie o experienţă eficientă de unde să plece cu cea mai bună soluţie în cel mai scurt timp.

Cu o cifră de afaceri anuală netă de peste 12 milioane de euro, TRITON este furnizor de scule şi utilaje profesionale de mai mult de 20 de ani cu un portofoliu impresionant de game de produse. Cu locaţii în Constanţa, Bucureşti, Galaţi, Urziceni şi Cernavodă şi cu noul magazin on-line, www.triton.com.ro, TRITON deserveşte o mare parte din necesarul de scule şi utilaje din zona de sud-est a României.

Experienţa acumulată şi deviza de a oferi "Soluţii pentru profesionişti!" au fost bazele pe care s-a construit şi showroomul din Galaţi: amenajare optimă pentru client, personal bine pregătit, gamă mare de scule şi utilaje şi, nu în ultimul rând, consultanţă gratuită pentru orice tip de proiect din domeniul în care activează!

P

Lista taxelor care cresc

Noul Cod fiscal, gata de promulgare

Proiectul noului Cod fiscal a trecut de Parlament, urmând să fie transmis preşedintelui Klaus Iohannis spre promulgare. Camera Deputaţilor, forul legislativ decizional, a adoptat, ieri, legea, cu 279 voturi „pentru", 8 „împotrivă" şi 5 abţineri. Camera Deputaţilor a adoptat anterior, în cursul dimineţii, pe articole, reexaminarea Codului fiscal, neînregistrându-se nicio modificare faţă de raportul Comisiei de buget.

Marţi, plenul Senatului a adoptat proiectul legii Codului fiscal, reexaminat la solicitarea preşedintelui, acceptând amendamentele convenite de liderii politici, printre care reducerea etapizată a TVA - la 20% începând cu 1 ianuarie 2016 şi la 19% de la 1 ianuarie 2017. Au fost 131 de voturi „pentru", o abţinere şi patru voturi „împotrivă".

Pe lângă reducerea etapizată a TVA senatorii din Comisia de buget au votat în unanimitate şi reducerea accizei la carburanţi, precum şi eliminarea impozitului pe construcţii de la 1 ianuarie 2017, cu o excepţie solicitată de ministrul Agriculturii referitoare la construcţiile speciale din agricultură, aceasta urmând să fie eliminată de la 1 ianuarie 2016. Au mai fost votate, din 2017, reducerea impozitului pe dividende de la 16 la 5 la sută, precum şi plafonarea la cinci salarii a bazei de calcul a contribuţiei individuale de asigurări sociale de sănătate, în cazul persoanelor fizice care înregistrează venituri din salarii sau asimilate salariilor.

Taxe şi impozite care cresc

- CAS pentru venituri din activităţi independente (deşi cota scade de la 26,5 la 10,5 la sută, baza de calcul creşte semnificativ);
- CASS (5,5 la sută) pentru dividende, dobânzi, drepturi de autor - anterior nu se datorau dacă existau venituri din salarii sau activităţi independente;
- Impozitul pe clădiri datorat de persoane fizice pentru spaţii cu destinaţie comercială, în funcţie de decizia autorităţilor locale.

Taxe şi impozite care scad

- Cota standard de TVA pentru toate bunurile şi serviciile va scădea în 2016 de la 24 la 20 la sută;
- Impozitul pe clădiri pentru locuinţe, la persoane fizice, pentru mai multe imobile deţinute (se elimină majorarea de până la 300 la sută);
- Impozitul pe clădiri, pentru locuinţe deţinute de persoane juridice - de la 1,5 până la între 0,08-0,2 la sută, în funcţie de decizia autorităţilor locale;
- Se elimină impozitul pe construcţii speciale ("taxa pe stâlp") pentru construcţiile din agricultură.

Adrian Bot

HANDBAL

CSU Danubius, înfrângere la diferență mare de scor

Echipa masculină de handbal CSU Danubius a fost învinsă categoric, scor 40-24, de formația Dinamo București, într-un meci disputat în Capitală, în cadrul etapei a patra din Liga Națională. În fața unei pretendente la titlul de campioană națională, gălățenii au făcut față doar în primele 10 minute, perioadă în care s-au aflat la conducere pe tabela de scor.

Marian Căpățînă

O nouă provocare

De la înot la triatlon, cu antrenoarea în frunte

Zece copii de la Clubul gălățean de înot Aqua Sport au debutat în cursele în care se înoată, se pedalează pe bicicletă și apoi se aleargă. A concurat și antrenoarea Mihaela Hodină, alături de câțiva dintre părinți

Marian **Căpățînă**
marian.capatina@viata-libera.ro

Pentru un grup de copii care practică înotul la Aqua Sport Galați, bazinul de natație de la Baia Comunală a devenit prea mic. Vor mai mult, astfel că și-au ales o nouă provocare: triatlonul, cursă în care trebuie să înoate, să meargă pe bicicletă și apoi să alerge. Astfel, ei și-au diversificat antrenamentele, înotând și în Dunăre, deseori în jurul insulițelor formate în mijlocul fluviului, în urma secetei din această vară.

Răsplata au primit-o la Tulcea, la primul lor astfel de concurs, "Delta Rowmania Triathlon", organizat de Asociația Ivan Patzaichin - Mila 23, toți terminând cursa la secțiunea "Minitri" (9-12 ani), care a însemnat înot pe distanța de 200 de metri, ciclism 5 km și alergare 1.250 de metri. S-au întors acasă mândri de medaliile de finisheri Teodora Mihai și Andreea Petrea (8 ani), Erika Iancu, Mario Iacob, Rareș Slavu (9 ani), Flavia Leu (10 ani), Răzvan Hodină, Eduard Forțu, Octavian Albu Elefteriu și Elena Sălăvăstru (11 ani).

Pentru motivație, au avut alături cele mai bune exemple, în concurs intrând chiar antrenoarea Mihaela Hodină, plus doi dintre părinți. Mihaela Hodină (42 de ani) a concurat în proba de triatlon sprint (750 metri înot, 20 km ciclism și 5 km alergare), reușind să termine pe locul al doilea la categoria de vârstă 40-49 ani. În aceeași probă, a trecut linia de sosire și Cosmin Mihai, tatăl Teodorei. Totodată, Marius Forțu, tatăl lui Eduard, este foarte mândru de locul al treilea ocupat în proba de ștafetă olimpică, unde a înotat 1.500 de metri, coechipierii săi fiind Emil Manea (40 de km ciclism) și Marian Șerban (10 km alergare).

Mihaela Hodină a spus că trecerea la triatlon a pornit de la ideea de a-i scoate pe copii din monotonia antrenamentelor clasice, pe culoarul din bazin, dar și datorită entuziasmului acestora: „De fiecare dată când a fost vorba de alergat sau role pe Faleză, au venit toți cu entuziasm și de aici a pornit totul". Antrenoarea a mărturisit și ce a determinat-o să se afle, alături de sportivii săi, pe lista concurenților: „Am vrut să simt pe pielea mea ce înseamnă triatlonul, să știu exact în ce-i bag pe copii. Ne-a plăcut tuturor, mai vrem! Astfel, acum n-avem de ales, trebuie să găsim soluții ca să ne luăm biciclete de competiție, că e mare diferența față de ce am avut noi la Tulcea".

La sfârșitul acestei săptămâni, va avea loc, la Mamaia, un alt concurs de triatlon de mare amploare, unde dintre copiii de la Aqua Galați va concura numai Teodora Mihai. Alături de ea, în concurs se vor afla componenții echipei mixte de ștafetă (Marius Forțu, Mihaela Bîrligea și Cosmin Mihai), campioni la ediția de anul trecut.

GIMNASTICĂ

Laura Nacu va concura doar la primăvară

Campioana națională școlară la gimnastică artistică Laura Nacu a fost invitată să participe la Concursul Masters de la București (25-27 septembrie), însă antrenorii au decis să nu concureze. „M-am consultat cu colega mea Nina Gâlea și am ajuns la concluzia că nu putem merge cu Laura la București. Nu este pregătită cum ar fi trebuit, ea fiind și ocupată cu admiterea la liceu. În aceste condiții, Laura va debuta în concursurile oficiale abia în primăvara viitoare, la naționalele școlare", a declarat prof. Tudorel Lovin, unul dintre antrenorii campioanei. Altfel, situația celeilalte gimnaste gălățene nominalizată la nivel de loturi naționale se va lămuri în această toamnă. Beatrice Butunoi, care este elevă în clasa a VIII-a la Deva, va concura la Campionatele Naționale din această toamnă. În funcție de rezultatele pe care le va obține, se va hotărî soarta ei, ori rămâne în continuare să se pregătească la lotul mare, ori se întoarce la Galați.

Gh. Arsenie
M.Petrescu

Din SPORTUL *gălățean*

Baschetbaliștii juniori și-au aflat adversarii

▸ **Federația** Română de Baschet a dat publicității componența seriilor și programul de desfășurare a primei faze, eliminatorii, a Campionatelor Naționale ale juniorilor (băieți, ediția 2015-2016). Conform acestuia, băieții de 16 ani de la Phoenix LPS Galați vor juca în Grupa A (în total 40 de formații, în 7 grupe), alături de CSM Râmnicu Sărat, Triumph Rădăuți, Cuza Sport Brăila și CSS Unirea Iași. Primul tur urmează să se desfășoare începând cu 25 septembrie, calificate pentru faza a II-a fiind primele trei echipe din fiecare grupă. La categoria Under 18, gălățenii joacă în Grupa A (total 33 de formații), alături de CSS Tulcea, Cuza Sport Brăila, CSS Bârlad și CSS Unirea Iași. Primul turneu va începe pe 18 septembrie, cu calificarea în faza următoare a primelor patru echipe din fiecare grupă.

▸ **Peste o sută** de concurenți se întrec în Aula Universității "Dunărea de Jos" într-o competiție de șah organizată de Șah Club. Participă practicanți ai sportului minții cu vârste cuprinse între opt ani și veterani. Competiția se încheie duminică.

▸ **Patinatorii** de viteză de la CSM Dunărea Galați și-au modelat antrenamentele, nefiind foarte afectați de scoaterea vremelnică din circuit a pistei de gheață. „Noi facem antrenamente pe uscat de foarte mult timp, pe Faleză și la sala de forță. Luni intrăm și pe gheață pentru antrenamente specifice, primele obiective de performanță fiind cele de la Cupa României, care se va desfășura și anul acesta la Inzell, în Germania", a declarat prof. Dorin Radu, antrenorul de la Dunărea Galați. Discuția a avut loc pe Faleza Dunării, acolo unde se aflau la pregătire Florin Postelnicu, Cosmin Roșcan, Teodor Radu, Ana Cojocea, Daniela Istrate, Denisa Daczo, Bianca Nica și Miruna Costin. Altfel, pentru concursurile din decembrie, tehnicianul gălățean intenționează să plece în Germania cu seniorul Postelnicu, acolo urmând să ajungă, mai târziu, și juniorii.

▸ **Rezultate** din turneul internațional de tenis „Intesa Sanpaolo Cup" Under 14, de la Arad: Ana Capăt (Dacia Galați) - Iulia Maria Dună (CSS Sighetu Marmației) 2-6, 5-7, Ana Capăt / Anemarie Cristmann (Dacia/ Sportul Studențesc) - Drahota Szabo/ Reka Zadori (Ungaria) 3-6, 2-6.

Gh. Arsenie
M. Petrescu

FOTBAL

În această seară, Ungaria - România

Se poate decide calificarea la Euro 2016

Echipa națională a României va întâlni Ungaria, la Budapesta, în această seară de la ora 21.45 (TVR), iar luni va juca împotriva Greciei, pe Arena Națională, tot de la ora 21.45, în Grupa F a preliminariilor Campionatului European din 2016.

Cu o victorie în Ungaria, șansele de calificare ale echipei României s-ar apropia de procentajul maxim, iar dacă câștigă ambele jocuri menționate poate fi și matematic calificată.

Selecționerul Anghel Iordănescu a spus că trei jucători din lot, Gabriel Torje, Vlad Chiricheș și Steliano Filip, au probleme medicale înaintea partidei cu Ungaria. „Doi dintre jucători, Tătărușanu și Torje, au venit foarte târziu și nu au participat la antrenamentul de luni. Torje are probleme de sănătate, are câteva copci unde a fost lovit la cap. Legat de jucătorii care nu au intrat în programul echipei naționale, Steliano Filip și Chiricheș, ei nu au făcut antrenament cu noi, nici luni și nici marți. Au avut program separat. Abia miercuri au avut un program mai aproape de ce ne dorim, iar Steliano a intrat în ultimele 20 de minute ale antrenamentului", a spus tehnicianul.

După disputarea a șase etape din Grupa F, clasamentul este următorul: 1. România - 14 puncte, 2. Irlanda de Nord - 13 puncte, 3. Ungaria - 11 puncte, 4. Insulele Feroe - 6 puncte, 5. Finlanda - 4 puncte, 6. Grecia - 2 puncte. Primele două clasate obțin calificarea la Euro 2016.

Marian Căpățînă

Campionatul juniorilor

Rezultate favorabile în etapa inaugurală

Echipele gălățene de juniori A și B participante în Campionatul Național de fotbal s-au aliniat la startul unui nou sezon. În etapa inaugurală, gălățenii s-au prezentat foarte bine, înregistrând patru victorii, un egal și o înfrângere. Din acest sezon, din competiție vor lipsi juniorii de CSS Tecuci, care s-au înscris în campionatul județean - Liga a IV-a.

Juniorii A de la Oțelul au câștigat cu 6-0, în deplasare, cu Delta Tulcea. Au marcat Perju - 2, Istrate, Toma, Chiriac și R. Codreanu. La juniori B a fost 2-2 (marcatorul ambelor goluri gălățene - Marius Florea). ACS Municipal Dunărea Galați a câștigat ambele meciuri cu Unirea Slobozia, în deplasare: 2-0 (Cl. Zaharia și Ionescu), respectiv 6-0 (Ionașcu 2, Bălan 2, Șușnea și Izvoranu). Remarcabilă evoluția juniorilor de la „Dunărea" (antrenori S. Balaban și C. Savu), care au înscris opt goluri fără să primească vreunul.

Singurele echipe care au jucat pe teren propriu au fost cele ale Liceului Sportiv, care au întâlnit LPS Buzău. A fost 1-6 la juniori A (golul gălățenilor, marcat de Sprânceană) și 1-0 (gol Tudose) la juniori B.

Etapa a doua se dispută în weekend, după următorul program: ACSM Dunărea - Delta Tulcea, Oțelul - Gloria Buzău și CS Regal Ferdinand I București - LPS Galați. Întrucât bucureștenii nu au juniori mari, echipa similară de la LPS va avea etapă liberă.

Gh. Arsenie

RUGBY

"Stejarii", ultimul test înainte de Cupa Mondială

Naționala de rugby a României se pregătește pentru ultimul meci-test înaintea plecării la Cupa Mondială, cel cu Tonga, care va avea loc sâmbătă, 5 septembrie, de la ora 21,00, pe Stadionul „Arcul de Triumf".

„Stejarii" se află în cantonament la București, de la începutul acestei săptămâni și fac zilnic câte două antrenamente.

Întâlnirea dintre România și Tonga se anunță interesantă, ambele echipe participând la Cupa Mondială. „Cred că va fi un moment al adevărului pentru noi, vom afla exact cât de pregătiți suntem și ce mai putem îmbunătăți în puținul timp rămas. Ne așteptăm la un meci fizic, știm că sunt foarte masivi și rapizi, dar atuul nostru este grămada și apărarea bună, în plus suntem mult mai buni în momentele fixe ale jocului și mai agresivi în joc. Tonga este bună în atac, însă în ceea ce privește apărarea mai au scăpări", spune Ovidiu Tonița, cel care va participa pentru a cincea oară în carieră la Cupa Mondială.

Jucătorii români spun că singura problemă din pregătirea pentru meciul cu Tonga o reprezintă vremea caniculară. „Cel mai greu este să facem față căldurii. Facem pauze mai dese de hidratare, însă după ce joci câteva minute bune ai impresia că nu mai poți respira, că aerul fierbe. Trebuie să ne adaptăm la condiții, nu avem ce face, suntem aici să dăm tot ce putem mai bun ca să mergem în formă la Cupa Mondială", adaugă Tonița.

Meciul dintre România și Tonga are și scop caritabil, pentru că încasările rezultate din vânzarea biletelor îi vor fi donate lui Sione Vaiomounga, jucător de origine tongană, care e legitimat la campioana CSM Știința Baia Mare și suferă de insuficiență renală.

Marian Căpățînă

BASCHET MASCULIN

Phoenix a transferat încă un american

Deși anunțase că a încheiat campania de transferuri, echipa de baschet masculin Phoenix a mai perfectat o achiziție. Florin Nini, managerul general al clubului gălățean și totodată antrenorul formației, a anunțat, ieri, legitimarea americanului Evan Roquemore, acesta fiind cel de-al treilea baschetbalist din SUA sosit la Phoenix, după Jay Threatt și Taylor Rohde.

Evan Roquemore este din Henderson (Nevada), are 24 de ani, 1,91 m înălțime și joacă pe postul de fundas. În perioada 2010-2014, a evoluat la echipa Santa Clara Broncos, unde a avut medii statistice de 12,1 puncte, 3,3 recuperări și 4,3 pase decisive în cele 135 de meciuri jucate, reușind de 90 de ori să facă „double-double" (acumularea unui număr total de două cifre în două din cele cinci categorii statistice într-un joc; cea mai comună combinație dublu-dublu este de puncte-recuperări).

Florin Nini declară că se așteaptă ca Roquemore să fie unul dintre jucătorii importanți ai echipei sale. „Este un jucător pe profilul echipei noastre, care vine să întărească nivelul de grup. Avem încredere că va fi unul dintre jucătorii importanți. Acum urmează să vedem evoluția întregii echipe, în meciul de verificare de la Pitești", a spus Nini.

Roquemore consideră venirea la Galați o bună oportunitate de remarcare. „Am ales să vin în România, la Galați, pentru că aceasta este o bună ocazie să joc în prima ligă, într-o țară cu tradiție în baschet. Aceasta este prima mea ieșire din SUA, și sper să rămânem în prima ligă și, de ce nu, să ajungem în play-off. Să încercăm să câștigăm fiecare meci, acesta

este obiectivul nostru", a declarat americanul. Echipa Phoenix va disputa, astăzi, un meci amical în compania BCM „U" Pitești, echipă tot din Liga Națională.

Sonia Baciu

Semimaraton Galați 2015

Aleargă pentru Biblioteca ARTistică

La Semimaratonul Galați, ajuns la a doua ediție, se va alerga pe 13 septembrie pentru 11 proiecte/cauze, la alegerea participanților. Reamintim că 90 la sută din valoarea taxei de înscriere va fi direcționată cauzei alese.

Astăzi vă prezentăm proiectul inițiat de Asociația pentru Realizarea Tinerilor prin Educație - ARTE, Biblioteca ARTistică "Dimitrie Cuclin".

"Prin educație schimbăm o generație!" este motto-ul celor din cadrul ARTE, prin care vor să atragă atenția asupra unei nevoi mai vechi a Liceului „Dimitrie Cuclin", o bibliotecă adaptată specificului școlii. "Biblioteca este coordonată de o persoană de specialitate și deține câteva zeci de exemplare de cărți, dar și câteva materiale de specialitate (n.r. - partituri, atlase etc). În prezent însă, ea nu mai este o bibliotecă funcțională pentru elevii liceului, cu rafturi vechi care stau să se îndoaie sub greutatea cărților, fără mobilierul specific pentru beneficiari, lipsind și infrastructura absolut necesară unei biblioteci școlare moderne: calculatoare, acces la internet, videoproiector, aparat de multiplicat. Principalii beneficiari ai proiectului sunt atât copiii și tinerii talentați care studiază disciplinele vocaționale la Liceul de Arte "Dimitrie Cuclin" din Galați, care alcătuiesc grupul țintă, cât și cadrele didactice îndrumătoare", se arată în prezentarea proiectului.

Înscrierile se fac online, pe site-ul semimaraton.fundatiacomunitaragalati.ro, până pe 10 septembrie, inclusiv.

În edițiile următoare ale "Vieții libere" vom continua prezentarea proiectelor propuse de ONG-urile din Galați.

Sonia Baciu

● Prestări Servicii ● Prestări Servicii ● Prestări Servicii ●

NOU IN GALATI !!!
CITY AD
RECLAMA TA IN MIJLOACELE DE TRANSPORT IN COMUN
WWW.RECLAMA-AUTOBUZ.RO
TEL: 0746 964 298

CAR PROFAMILIA IFN Galati
Sediu: Str. 1 Decembrie 1918, Nr. 4, Bl. S7B, Parter (la Masnita)
Telefon fix: 0336.106422 Mobil: 0741.749439
Punct de lucru: Str. Otelarilor, Nr. 32, Bl.P2, Ap.4 (capat troleibuz Micro 19)
Telefon fix: 0336.106424 Mobil: 0740.120333
Acorda imprumuturi catre persoane fizice (garantate cu giranti)
5 x FONDUL SOCIAL pentru imprumuturi pana la 20.000 lei
Exemplu: 6000 lei imprumut pe 36 luni
Fond social 1200 lei, contributie risc 180 lei
Rata lunara 227 lei, dobanda anuala 21%, DAE 25,90%
Aveti nevoie de bani? Noi suntem solutia!
Imprumutul se acorda IMEDIAT
Dobanda este fixa
Fondul social se constituie din imprumut
Durata de rambursare maxim 60 luni

AttoSoft®
Programează succesul!
CASE DE MARCAT
service autorizat, role hârtie, cântare, scanere
softuri gestiune-vânzări, sisteme POS, imprimante fiscale
www.attosoft.ro
Galați, str. Portului nr. 23
Parcul de soft, cam. 011
Tel/fax: 0236 407040
Mobil: 0728 321917
ecrattosoft@yahoo.com

CENTRUL PENTRU FORMARE PROFESIONALĂ SI DEZVOLTARE REGIONALĂ
CFPDR
ULTIMELE LOCURI DISPONIBILE LA CURSURILE
BARMAN - începe pe 7 septembrie
LUCRATOR COMERT - inițiere 1 lună - 4 locuri
STIVUITORIST cu aut. ISCIR - 2 locuri
FOCHIST cu aut. ISCIR - începe pe 12 septembrie
BUCATAR - începe pe 20 septembrie
SUDOR ELECTRIC - începe pe 20 septembrie
INSPECTOR RESURSE UMANE - începe pe 12 septembrie
Discount de până la 50%
Sună acum 0735.333.259
REDUCERI DE PREȚURI ȘI LA PLATA ÎN RATE
CURSURI de CALIFICARE
www.calificare.net
CURSURILE CARE ÎNCEP ÎN PERIOADA URMĂTOARE
SPECIALIST MANAGEMENTUL DESEURILOR
INSPECTOR SSM
OSPATAR
ELECTRICIAN INSTALATII ENERGETICE
INSTALATOR TEHNICO-SANITAR SI GAZE
Stagiu pentru prelungirea valabilitatii AUTORIZATIEI FOCHIST / STIVUITORIST
Tiglina lângă Cinema Legal Vitt. Tel/Fax: 0236 419110 Mobil: 0735.333.259, E-mail: diana.comanescu@cfpdr.eu
Oferta supusă unor termeni și condiții. Detalii pe www.calificare.net

ETNIS Vaillant
Autorizată ISCIR și ANRGN
Mai multă căldură în viața Dumneavoastră!
- INSTALAȚII TERMICE, GAZ
- CENTRALE TERMICE VAILLANT
- PANOURI SOLARE
- AER CONDIȚIONAT
- SERVICE CENTRALE TERMICE
- V.T.P./ AUTORIZĂRI ISCIR
SEDIU: Str. Traian, Nr. 64, Bl. G, Parter, tel . 0236/708754, fax: 0236/498351, mobil: 0747280390.

Prestări Servicii

REPARATII FRIGIDERE MASINI DE SPALAT AER CONDITIONAT
La domiciliul clientului. Garanție 24 luni. Persoană autorizată. Prețuri mici.
0740167887, 0720256788

REPARAȚII FRIGIDERE MAȘINI DE SPĂLAT
La domiciliul clientului. Lucrări profesionale. Rapid. Garanție.
0336.809.021, 0741.984.870.

REPARAȚII FRIGIDERE MAȘINI DE SPĂLAT
La domiciliul clientului. Garanție 24 luni. Persoană autorizată.Prețuri mici.
Tel. 0763.772.722, 0741.580.988.

• Reparații aer condiționat, montaj, vânzare 24 ore. 0744105096, 0766105096. (126558)
• REPAR TELEVIZOARE COLOR, rapid, garanție, la domiciliu. 0766327431, 0746983030, 0236320318 (126578)

• REPARAȚII FRIGIDERE, congelatoare, MAȘINI SPĂLAT, AER condiționat. Domiciliul clientului. GARANȚIE. 0760140003, 0753862501. (135714)

• EXECUTĂM IEFTIN ZUGRĂVELI, fundații, vile, trotuare, acoperișuri, mansarde, zidării. 0773338132. (150635)
• DECUPAJE (DEMOLĂRI) PEREȚI, debarale, băi, balcoane+ transport moluz. 0773338132. (150637)
• Rulouri- jaluzele, termopane. AVANTAJOS. PUNCTUALITATE, calitate. 0722248732, 0741793039. (155268)
• Instalator montaje centrale, separări apă, sanitare. 0758294335. (155466)
• **Filmări profesionale, fotografii. Avantajos. Tel. 0746689591, 0756655413. (158706)**
• SC execută izolații cu schelă și alpiniști, zidim balcoane. Telefon 0755322914. (158989)
• Execut puțuri forate, denisipări. 0742196408, 0760940495. (159294)

• Executăm acoperișuri din țiglă metalică, tablă cutată, dulgherie și mansarde; toate tipurile accesorii uluce, burlane. Reducere 12%. 0737796065, 0751586763. (159530)
• OFERTĂ! SC efectuăm hidroizolații, termoizolații, amenajări interioare-exterioare, instalații sanitare- electrice. Telefon 0758662854. (159674)
• Execut amenajări interioare și exterioare, compartimentări, rigips, tencuit, zidărie, G,F, șape, demolări. 0744177056. (159815)
• Execut puțuri forate și denisipări. 0747847652, 0755508335. (160146)

CONSTRUCT PRESIDENT
Vă oferă TERMOIZOLAȚII, REPARAȚII și ALTE SERVICII DE ALPINISM UTILITAR la standarde europene, cu prețuri accesibile pentru orice buzunar, la orice etaj.
CU SCHELĂ ȘI ALPINISM UTILITAR!
Telefon 0751 362 118

• Zidim balcoane, TÂMPLĂRIE AL-PVC, AMENAJĂRI INTERIOARE, ALPINIȘTI utilitari. 0745209979. (160187)
• Demolări- decupaje pereți, GĂURI HOTĂ- carotare. 0745209979. (160188)
• Zugrăveli, rigips, faianță, parchet, șape etc. 0742921235. (160507)
• Execut gresie, faianță, zugrăveli, zidării, tencuieli, prețuri minime. 0742324141. (160530)

• Transport moluz de la domiciliu. 0755376554. (160541)

• Particular! Zugrăveli, tapet, F+G, rigips, instalații sanitare și electrice, centrale. 0744291422. (160544)

• **Execut acoperișuri, dulgherie-mansarde, hidroizolații, țiglă metalică+ reparații. 15% reducere. 0757142389. (160550)**

• Construim case structură lemn, mansarde, foișoare, garduri. 0744395480. (160595)
• Execut puțuri forate. 0757300765. (160656)
• REPARAȚII TELEVIZOARE, CALCULATOARE, cuptoare microunde, laptopuri. 0749566432. (160675)
• HIDROIZOLAȚII, calitate, experiență. Seriozitate, garanție. 0741211335. (160833)
• Montăm parchet laminat, lambriu, pereți cortină, scafe rigips, instalații electrice, glafuri. 0726835985. (160854)
• Curățăm, zidim coșuri fum, sobe teracotă, giruete. 0726835985. (160855)
• Montăm boilere, calorifere, cabine duș, sifoane pardoseală; recondiționăm căzi. 0726835985. (160857)
• Hidroizolații termosudabile, uluce, burlane, aruncătoare, scurgeri pluviale, canalizare. 0726835985. (160858)
• Demolări, decupări pereți, găuri hote; montăm uși metalice, aplecători paravane, grilaje. 0726835985. (160859)
• Constructori cu experiență executăm cofraje și armături pentru betoane. Tel. 0748760035. (160900)
• Service aer condiționat, întreținere, reparare orice echipament frigorific. 0757383376. (160919)
• Transport marfă 1,5 lei km. 0748942643, 0764891571. (160922)
• Executăm zidării, tencuieli, gleturi, zugrăveli, rigips, faianță, șape, sanitare. Tel. 0756317980. (160937)
• Soț, soție, zugrăvim- faianță, rigips, șape, parchet. Telefon 0741628872. (160952)
• Execut zugrăveli, gresie, faianță, tencuieli, calitate. 0759136028. (161064)
• EXECUTAM ZUGRAVELI, ZIDARII, GRESIE, FAIANTA, INSTALATII SANITARE. 0754545828 (161118)
• SC Bogdanos SRL construim case, fundații, zidării, finisaje la prețuri avantajoase. 0753505685. (161177)
• Meseriaș particular execut lucrări zugrăveli, tencuieli, gresie, faianță. Ieftin-imediat. Tel. 0753505685 (161178)
• Executăm zidării, zugrăveli, gresie, termoizolații etc. 0745798771. (161190)
• Montăm, șlefuim, recondiționăm parchet lemn masiv. Utilaje profesionale KunzleTasin. 0742703584. (161200)
• Executăm amenajări interioare (gresie, faianță, tencuieli, rigips, zugrăveli); lucrări exterior; construcții case. 0745965872. (161207)
• IEFTIN! Auditor autorizat întocmesc certificate energetice. 0771485043,0745361206. (153914)

NEW! SERVLAND SC SERVLAND SRL
OFERA URMATOARELE SERVICII
PROIECTARE SI CONSULTANTA
in domeniile:
- drumuri,
- poduri,
- cai ferate,
- alimentari cu apa si canalizari,
- edilitare,
- constructii din beton si metal.
De asemenea, intocmim documentatii complete pentru proiecte cu fonduri europene, pentru autoritati publice si persoane private.
e-mail: servland2@yahoo.com telefon: 0236 459 039

Piața Imobiliară

Vânzări Garsoniere

• Garsonieră Lic.9, et.4, baie, bucătărie; 45000 lei. 0754649817. (159555)
• Vând garsonieră simplă, bl.I7, str. Saturn. Tel. 0729657213. (160561)
• Vând garsonieră situată în zona Viaduct, la parter. Tel. 0746690802. (160772)
• Garsoniera Tiglina 1, parter, 73000lei,0751751456 (160872)
• Garsonieră, Țiglina 1, etaj 2, îmbunătățită. 0745757189. (160979)
• Vând garsonieră Micro 40. Telefon 0749182537. (160990)
• Vand garsoniera, Tiglina 1, etaj 4/10, 70.000 lei negociabil. Tel. 0758069003 (161186)

Vânzări 1 cameră

• Vând apartament 1 cameră, zona Viaduct. Preț 55000 lei. 0748250508. (160285)
• Vand apartament cu 1 camera bloc nou, 50 mp, telefon 0722245260 (160676)
• VAND APARTAMENT 1 CAMERA, CENTRU. PRET 25000 EURO. TEL. 0745221474. (161166)
• Vand apartament cu 1 camera, bloc nou, telefon 0722245260. (161197)

Vânzări 2 camere

• Vând 2 decomandate I.C. Frimu, telefon: 0748647760. (152208)

• **Avantajos! Apartamente noi, „Ultimul Leu". Rate până la 5 ani. Preț foarte bun la plata integrală. 0758030318. (159844)**

• 2 decomandate, Maz.1. Fără intermediari. 0754648503, 7.00-19,00. (159931)
• 2 camere, Țiglina 2, M-uri, parțial imbunatatit, spatios, 31900 euro. 0725945942 (159970)
• Proprietar vând apartament 2 camere, decomandat, et.3, renovat, izolat termic. Preț negociabil. Tel. 0723881036. (160132)
• Apartament 2 camere Mic.39C, 145.000, neg. 0758551240. (160420)
• Apartament 2 camere la curte, dependințe, încălzire centrală, termopane, 75000 lei. 0749010946. (160537)
• 2 camere parter, M17, după 17,00 0744363178. (160691)
• Mansarda M17, 60 mp, 90000 lei 0745806158 (160730)
• Vând apartament 2 camere decomandate, Port Galați. Telefon 0749160180. (160773)
• Vând apartament 2 camere, M19, liber. 0748065801. (160775)
• Vând apartament 2 camere, Micro 19, T5. 78000. 0751571608. (160790)
• 2 camere, 2balcoane, geam la baie, Tiglina3, parter, 140000lei.0751751456 (160874)
• 2 camere M19, dec, etaj6, 34000Eneg.0751751456 (160875)
• Particular, vând apartament 2 camere decomandate, confort I, îmbunătățiri, vedere Dunăre, 24000E, negociabil. 0745622876, 0724504505. (160983)
• Vând apartament două camere decomandate Micro 39A. Telefon 0745556111. Exclus agenții. (161021)
• Proprietar, vând apartament 2 semidecomandate, Țig.3, et.3, termopan nou, G+F nouă. 28900E negociabil. 0742111307. (161040)

• P.F. vând apartament două camere decomandate, 57 mp, multiple îmbunătățiri, et.8, fără probleme, Micro 17. Preț 23950 E negociabil. Tel. 0745114860 (161119)

• Persoană fizică vând apartament 2 camere. 0721678583, 0727437041. (161124)
• Vând apartament 2 camere, Piața Centrală. Exclus intermediari. 0745653172. (161126)
• 2 camere 54 mp, et.3/4, zona centrală, Liceul Pedagogic, ultraîmbunătățit lux. 0755665400. (161154)
• Vand 2 camere decomandate, zona Micro 21, etaj 2/4, cu imbunatatiri, pret 155.000 lei negociabil. Tel 0751021866 (161188)
• Vand 2 camere, zona Dunarea, parter, 37 mp, 85.000 lei. Tel. 0758069003 (161189)
• Vand 2 camere decomandate, zona Siderurgistilor, etaj intermediar, pret negociabil. Tel. 0751021866 (161191)
• 2 camere Mic.19, CT pe cupru, AC, G,F,P, izolație ext, bucătărie comandă, foarte curat. Exclus agenții. 0755287918. (161195)
• 2 camere, Țig.2, la egală distanță Brăilei și Coșbuc, lux. 0733530471 (161212)

Vânzări 3 camere

• Vand apartament situat pe faleza Dunarii, 98 mp patrati, mobilat si utilat lux. Detalii la telefon 0730 999 819 (159000)
• **Vand apartamente noi, 1 si 3 camere. Posibilitate rate. Telefon 0744589900 (159339)**

• Vând 3 camere decomandate et.4, îmbunătățit, 149000 ron. Telefon 0745553318. (159738)

• Vând apartament 3 camere mobilat, et.1, bloc Privilej, 66000E. 0755273600. (159855)
• Vând apartament Țiglina II, 3 decomandate, îmbunătățit. Telefon 0770970755. (160002)
• Vând apartament 3 camere, et.1, Țiglina 1, centrală termică, termopane, izolat termic. Preț 33500E (150000 lei). Telefon 0729946749. (160134)
• Vând ap. 3 camere, zonă liniștită, modernizat. Tel. 0722635911. (160174)
• Proprietar 3 camere, et.1, centrală, Micro 13B. 0748165698. (160603)
• Vând apartament 3 camere, decomandat, Centru, CT, AC, mobilat și utilat. 45000 euro. 0743995500. (160665)
• M19, curat etaj intermediar, 120000 lei 0745806158 (160734)
• Vând apartament 3 camere, lux, 4/4, ICF, R3. 0757857518. (160793)
• 3 camere M40, etaj3, 32000Eneg. 0751751456 (160876)
• 3 camere M39, etaj1, imbunatatit, 30000E.0751751456 (160877)
• Persoană fizică, vand ap.3 cam, Micro 16, tel 0737029230 (160956)
• Vând apartament 3 semidecomandate, Micro 17, etaj 2/4, UM, rulouri exterioare, parchet, gresie, faianță, 2 AC, CT. 42000E; sau schimb cu apartament 1 cameră+ diferență. Telefon 0754714448. (160970)
• 3 decomandate, ICFrimu, izolație exterioară, termopan, 38000E. 0745757189. (160977)
• Vând apartament 3 camere, decomandat, etaj 4, zona Spital Copii. Tel. 0741482418. (160978)
• Vând- schimb apartament 3 camere, Piața Centrală, 4/4. Telefon 0745131838, 0757051608. (160992)
• 3DEC ICF, ETAJ INTERMEDIAR, 70MP, 39000E, 0749383399. (161157)

Vânzări 4 - 5 camere

• 4 decomandate N.Leonard, etaj 2, centrală, 52000 euro. 0746551187. (160364)

COVURLUI
CREDITE
CU GIRANȚI SAU IPOTECĂ PENTRU PERSOANE FIZICE ȘI JURIDICE ÎN 24 ORE
BONUS*: la fiecare 11 dobânzi plătite, a 12-a este gratuită
Relații la sediul din str. Siderurgiștilor, nr. 45, bl. SD1B, parter sau la telefon 0236 319154.
*oferta valabilă în anumite condiții

UNIUNEA EUROPEANĂ
GUVERNUL ROMÂNIEI
Instrumente Structurale 2007-2013

Programul Operațional Sectorial „Creșterea Competitivității Economice"
-co-finanțat prin Fondul European de Dezvoltare Regională
„Investiții pentru viitorul dumneavoastră"

Comunicat de presă

DEM MEDIA SRL anunta lansarea proiectului "CREȘTEREA COMPETITIVITĂȚII S.C. DEM MEDIA S.R.L. PRIN CREȘTEREA PRODUCTIVITĂȚII CAPACITĂȚILOR DE TIPĂRIRE ȘI FINISARE ȘI CREȘTEREA CALITĂȚII IMPRIMĂRII"

Galați, 04.09.2015

DEM MEDIA S.R.L., cu sediul în Drumul de Centură nr. 16, Municipiul Galați, Județul Galați derulează, începând cu data de 29.08.2015, proiectul **"Creșterea competitivității S.C. Dem Media S.R.L. prin creșterea productivității capacităților de tipărire și finisare și creșterea calității imprimării"**, co-finanțat prin **Fondul European de Dezvoltare Regională**, în baza contractului de finanțare încheiat cu Ministerul Fondurilor Europene în calitate de Autoritate de Management pentru Programul Operațional Sectorial „Creșterea Competitivității Economice", prin Agenția pentru Dezvoltare Regională Sud-Est, în calitate de Organism Intermediar.
Valoarea totală a proiectului este de 5.483.383,11 lei, din care asistența financiară nerambursabilă este de 3.082.065,21 lei.
Proiectul se implementează în Municipiul Galați pe o durată de 4 luni.
Obiectivul proiectului constă în realizarea de investiții productive și crearea unui nou loc de muncă.

Detalii suplimentare puteți obține de la:
Nume persoană contact: Doru Aurelian URSU
Funcție: Administrator
Tel. 0745637137, Fax: 0236 499330, e-mail: office@demmedia.ro

• Apartament 4 camere, et.2/6, 100 mp, Baia Comunală. 0744585655. (160505)
• Vând apartament 4 camere, Țiglina 3, etaj 2, sau schimb cu 2 camere+ diferență. Telefon 0742435307. (160865)
• 4 camere, Tiglina2, 3/4. 48000Eneg. 0751751456 (160878)
• 4 camere M39, etaj4, 105000lei.0751751456 (160879)
• Vând apartament 4 camere, M21, negociabil. 0745002066. (161030)
• Apartament cu 4 camere, suprafata utila 109 mp, cu terasa amenajata, PS-uri, zona Ultimul Leu, partial mobilat si utilat, pret negociabil. Mai multe detalii pe www.dacomari-imobiliare.ro. Tel. 0758069003 (161193)
• Vand 4 camere, suprafata utila 96 mp, balcon de 7 m, 2 grupuri sanitare, bloc nou, situat in Piata Centrala, cu imbunatatiri, pret 65.000 Euro negociabil. Tel 0751021866 (161194)

Cumpărări 1 cameră

• Cumpăr garsonieră sau 1 cameră. 0236475479, 0748647760. (152205)
• CUMPĂR APARTAMENT 1 CAMERĂ, PLATA CASH. 0725517535, 0745526231 (160508)

Cumpărări 2 camere

• Cumpăr 2 sau 3 camere. 0727897437, 0748647760. (152207)
• Cumpăr 2-3 camere, banii cash. 0756633251. (157359)
• P.F. cumpăr apartament sau casă. Plata cash. 0746573406. (160419)
• Persoană fizică cumpăr apartament cu 1,2,3 camere cu datorii. Banii cash. 0724169060. (160514)
• **Persoană fizică, cumpăr apartament 2 camere, orice zonă, bani cash. Telefon 0748430537. (160553)**
• Cumpăr 2-3 camere, preiau datorii. 0758385587. (160698)
• Cumpăr 2, 3 camere, prețul pieții. 0749028027. (160704)
• Cumpar urgent 1, 2, camere, 0745806158 (160736)
• Cumpar apartament 2 camere, zona Mazepa, Siderurgistilor, I.C.Frimu. Tel. 0751021866 (161183)

Cumpărări 3 camere

• Cumpăr apartament 3 camere (ne) reparat, zonă centrală. 0745366414. (161104)
• Cumpar apartament cu 3 camere, zona Mazepa, Siderurgistilor, I.C.Frimu. Tel 0728069003 (161185)

Vânzări Case

• Vând/ schimb microfermă 3 ha din care 1,2 ha baltă cu pește, totul împrejmuit, 2 clădiri, 220-380V, apă, anexe. Tel. 0744797436. (155005)
• Vând/ schimb casă vacanță Soveja, renovată full 2014. 0744518313. (158311)
• Vând casă lângă parcul Rizer. Tel. 0743606802. (158950)
• Vilă 2014, Șendreni, P+1, teren proprietate. 0754660976. (158982)
• Vând casă zonă centrală, suprafață de 1300 mp. Tel. 0720569490, 0753574868. (159319)
• Vând casă Zaclău sau schimb cu garsonieră. 0748364316. (159547)
• Vând etaj 1 la imobil P+1E, situat în str. Rubinelor nr.4. Relații la telefon 0751200279, 0745762629. (159619)
• Vând casă nouă Șivița. 0752393464. (159657)
• Vând casă în Brăila. Telefon 0744873454. (159788)
• Vând casă cu teren 1200 mp, com. Independența, str. Griviței nr.44. Tel. 0727674326. (159819)
• Vând casă Tătarca. Telefon 0735826245. (159828)

• **Vând casă 240 mp+ teren 342 mp, Vasile Lupu 10, 80000 E negociabil. 0758030318. (159845)**

• Vând casă, teren, Deltă- sat Gorgova-Tulcea, 2000 mp. 0745575995. (160033)
• Vând casă nouă în Tătarca. 0740028092. (160209)

• VÂND/ SCHIMB CASĂ/ TEREN CHIRAFTEI, ȘOSEAUA PRINCIPALĂ. TELEFON 0745903018. (160315)

• Casă str. Traian, 310 mp, 38000 euro. 0746551187. (160365)
• Vilă Galați, teren 1250 mp, SC 280mp, P+1, 6 camere, 2 băi, 2 bucătării, garaj etc. Negociabil, variante. 0744321269. (160369)

• Vând casă Zaclău sau schimb cu apartament o cameră. 0756466551. (160378)
• Casă nouă, Brăniștea. 0754481853. (160460)
• Casă nouă Brăniștea sau schimb cu apartament 3 camere. 0744297911. (160461)
• Casă demolabilă teren 850 mp, foarte convenabil, strada Nicolae Alexandrescu nr.51, lângă Piața Centrală. 0723215112. (160528)
• Vând casă Tulucești. Telefon 0751836114. (160552)
• Casă, 850 mp, toate utilitățile, lângă maternitate, 12 camere; 95000 euro. 0747562301. (160558)
• Casă de vânzare, 190 mp, parc CFR, 5 camere, singur în curte. Telefon 0755601667. (160585)
• **Vând urgent casă zonă centrală. 0754805030. (160586)**
• Vând casă nouă, comuna Țepu de Jos, SC 150 mp, ST 1206 mp, 3 dormitoare, living, bucătărie, baie, cameră centrală, cămară, terasă, toate utilitățile, ultra modernă. Negociabil. 0729447321, 0737549239. (160627)
• VÂND CASĂ CU ETAJ, LA LEPȘA, SITUATĂ ÎN CENTRU. 0763757135, 0769260876. (160658)
• Vând casă sat Costi ST 500 mp, SC 100 mp. Preț 65000 euro. 0752929620. (160682)
• Vând casă cu vie și grădină 650 mp, strada Gării nr.25. 0751049330. (160692)
• Str. Carnabel, teren 300 mp, 127 mp locuibili, 80.000 euro. 0756.894.199. (160696)
• Casă 2014, ansamblu, str. Tecuci 235, teren 400 mp, amprentă 168 mp, P+1, 360 mp locuibili, 247.000 euro. 0744.677.267. (160697)
• Vând vilă nouă, Șendreni, negociabil. 0755155752. (160707)
• Casa noua, caramida protherm, zona buna 0745806158 (160746)
• VAND VILA CU DESTINATIA PENSIUNE TURISTICA IN LEPSA, JUDETUL VRANCEA, SUPRAFTA UTILA 480 MP SI TEREN 2000 MP. TELEFON 0741041330. (160759)
• Vând casă Independența, 1000 mp, 15000 euro. Telefon 0720224467. (160781)
• Vând casă bătrânească, comuna Nicorești, sat Sârbi. 0744197289. Preț 12000 euro. (160798)
• Vând casă, pământ și pădure-Rogojeni. 0741221977, 0336420408. (160804)

• Vând imobil 460 mp, Domnească 173. Preț 1000 euro mp. Telefon 0788650660. (160807)

SE AFLĂ REPEDE...
MICĂ PUBLICITATE ZILNIC

Luni – Vineri: 8,00 – 17,00;
Sâmbătă - Duminică: 9,00 – 12,00.

Str. Domnească nr. 68

IMOBILIARE

Vineri, 4 Septembrie 2015

Mica Publicitate

Vânzări Case

• Vând casă, Lozoveni (350 mp), 5 camere+ anexe, curte. Tel. 0761814109. (160815)
• Vând în comuna Frumușița- la șosea casă și 6000 mp teren, curte și grădină deschidere stradală, 40 m, oferind multiple oportunități. Telefon 0744527179, 0740278572. (160962)
• Vând casă locuibilă curte+ grădină, zona Parc CFR, strada Tazlău, nr.4. Telefon 0752355778. (160985)
• Vând casă P+M în construcție (la roșu) localitatea Vânători, amprenta la sol 100 mp, teren 500 mp. Parterul cuprinde baie, bucătărie, living, 1 dormitor, dressing, mansardă: 2 dormitoare, baie. Telefon 0749839467, 0751557125. (161063)
• Vând casă liberă, zona magazin General, toate facilitățile. 0744292742. (161069)
• Vând casă în com. Scînteiești, cu 800 mp. Tel. 0755509186. (161072)

• În Galați, vând casă 4 camere, baie și bucătărie mari, beci, magazie, curte cu pomi fructiferi, toate utilitățile. Telefon 0336425315. (161078)

• Vând urgent casă, variante. 0759138132. (161115)
• Vând casă str. Grădina Veche nr.128, 580 mp. Tel. 0740606393. (161159)
• Casă nouă cu mansardă, zonă foarte liniștită, formată din 2 corpuri separate; mobilată și utilată modern, intabulare Cadastru, C.E. 37000E. 0753503920 (161199)

Schimburi Imobiliare

• Schimb 3 camere decomandate et.4, Baia Comunală pentru 2 camere în Dunărea, Micro 17+ diferență. Telefon 0745553318. (159739)

• Schimb casă țară 3 camere, dependințe, ST 6500 mp cu apartament, casă Galați. Ofer diferență. Condiții fântână, curte, baie, bucătărie cu apă rece, caldă, vie, livadă, locația poate fi vizionată pe OLX. Telefon 0766704669. (161087)

Închirieri Cereri Apartamente

• Închiriez apartament mobilat sau nemobilat. 0748647760, 0767070871. (152212)
• Doresc să închiriez garsonieră mobilată cu utilități, cu lift sau parter, et.1, în zonă centrală. 0236437192. (160816)
• Caut chirie! Cu CT, mobilat, utilat complet, 200E. 0749083815. (161092)

Închirieri Oferte Apartamente

• Închiriez apartament. 0336423438, 0744604952. (126596)
• 2 camere, mobilat, utilat, central termica, 0748647760 (152210)
• Închiriez garsonieră și apartament, mobilate sau nemobilate. 0741914099 (159969)
• Apartament o cameră mobilat, utilat. Telefon 0743621833. (160123)
• Ofer cameră spațioasă la vilă cu gaze la două studente. Zonă ASE, Mecanică. 0336884336. (160399)
• Primesc în gazdă 2 elevi (băieți) anul 1/2, Mic.20. 0754948895. (160400)
• Primesc în gazdă două fete. 0336425381, 0784548063. (160436)
• Închiriez 3 decomandate Faleză Vega, mobilat, utilat lux, vedere la Dunăre. 0724169060. (160510)
• Închiriez casă zona centrală, renovată pentru birouri, cabinete, clinică, videochat etc 0724169060. (160511)
• Primesc în gazdă elevă/ studentă, lângă Potcoava, lux, acces toate utilitățile. 0741025143. (160554)
• Închiriez două fete în două camere decomandate din trei, în Siderurgiștilor Vest. Telefon 0740033452. (160557)
• Închiriez apartament mobilat/ nemobilat. Tel. 0742148672, 0742634633. (160709)
• Ofer spre închiriere garsonieră, apartament, mobilat/ nemobilat. 0746.549.162. (160716)
• Primesc în gazdă 2 eleve la liceul LMK sau Pedagogic. 0745338112. (160762)
• Închiriez apartament mobilat Micro 39 pe termen lung. Telefon 0747801630. (160766)
• Primesc în gazdă o elevă, cameră decomandată, singură, Mazepa. 0236463175, 0770538281. (160768)
• Ofer spre închiriere apartament 3 camere, parter, Mazepa 2, pretabil birou sediu firmă. 0754671207. (160774)
• Primesc în gazdă 2 eleve liceu. Tel. 0743579810. (160789)
• Închiriez ap. 2 camere, Centru. Tel. 0744779364. (160843)
• Primesc 2 fete în gazdă. 0336438143. (160850)
• Cazare studenți vila Costal, lângă Univ. „Ovidius"- Constanța. Anuț vizibil și online. 0766548080. (160863)
• Închiriez apartament 2 camere, nemobilat, zona IREG- Biserica „Sf. Mina". Telefon 0746043643. (160886)
• Închiriez o cameră+ bucătărie la curte+ baie. 0740382011. (160924)
• Primesc în gazdă fete. Telefon 0236467025, 0756632527. (160971)
• Închiriez cameră la tineri căsătoriți, casă cu curte. Tel. 0752761128. (160999)
• Închiriez apartament 2 camere, nemobilat. Telefon 0754901031. (161012)
• Primesc în gazdă un băiat sau o fată de școală. Telefon 0740466606. (161061)

Societate Comercială
vinde hală situată DN 26, sat Costi, Comuna Vânători, (1000 mp hală + 3000 mp teren). Relații la telefon 0236.460.620.

• Închiriez ap. 2 camere, zonă centrală, cu utilitățile necesare. Tel. 0336409706, 0772098297. (161081)
• Ofer gazdă 1-2 fete sau băieți elevе- studente condiții deosebite. 0743458600. (161082)
• Primesc în gazdă doi băieți, elevi. 0756880250. (161085)
• Închiriez apartament 2 camere, mobilat, Țig.2. 0770614369. (161090)
• Închiriez apartament 1 cameră, mobilat și echipat, zona Staer. Telefon 0760507286. (161096)
• Primesc în gazdă elevă- Centru. Telefon 0770613510, după ora 17.00. (161112)
• Închiriez termen lung, strada Brăilei. Tel. 0725245708. (161116)
• Ofer închiriere apartament 2 camere, nemobilat, Piața Centrală. 0740928884. (161128)
• INCHIRIEZ APARTAMENT 1 CAMERA, TIGLINA 1, MOBILAT, UTILAT. TEL 0760472418 (161170)
• Ap. 2 camere, Centru, mobilat, utilat, 750 lei. 0740033424. (161192)
• Italian Residence inchiriaza apartamente nemobilate bloc nou telefon 0722245260 (161196)
• Închiriez, 2 elevi. Locuiesc lângă Liceul Economic și Liceul Dunărea. 0758330372. (161202)
• Apartament 1cameră, central, bloc mixt, totul nou; 750 lei.0743146523 (161211)

Închirieri Oferte Spații Comerciale

BIROURI DE ÎNCHIRIAT PE FALEZĂ
- vedere Dunăre / stradă;
- 18-38 mp sau multiplu;
- încălzire centrală, parcare, aer condiționat, termopan, sistem alarmă;
- amenajări suplimentare la cerința clientului.

Telefon: 0742062913.

• Închiriez în totalitate sau pe scaun salon înfrumusețare Mazepa (4 cabinete și 5 scaune). 0744642131. (159863)

• ÎNCHIRIEZ HALĂ, SUPRAFAȚĂ 310 MP+ BIROURI 150 MP, B-DUL G.COȘBUC. TEL. 0744277081. (160221)

• Închiriez spațiu comercial 25 mp, strada 1 Decembrie 1918. Telefon 0743173405. (160367)
• Închiriez spațiu comercial Micro 38 parter+ etaj 65 mp/ nivel sau separat. 0724169060. (160512)
• Închiriez magazin alimentar. Vad bun. 0755763120. (160559)
• Cosbuc, cladire 2ET, 10E M 0745806158 (160749)

ÎNCHIRIEZ SPAȚIU COMERCIAL,
84 MP, LA ETAJUL 1 AL CLĂDIRII MAGNUS DIN STR. N. BĂLCESCU, NR. 2, LÂNGĂ HOTELUL DUNĂREA. TELEFON 0730.070.208.

• INCHIRIEZ/VAND SPATIU BIROURI (60 MP) CENTRU-ROMARTA VECHE. TELEFON 0741041330. (160758)
• Închiriez spațiu Țiglina 1, A-uri. Tel. 0752140180. (160822)
• Închiriez spațiu Centru, 60 mp. Tel. 0744779364. (160844)
• Închiriem spațiu comercial în suprafață de 25 mp, în Micro 20, bl.A13. Relații la telefon 0752291092. (160967)

S.C. PRODVINALCO S.A.
oferă spre închiriere
SPAȚII COMERCIALE
producție și depozitare
situate pe str. G. Coșbuc, nr. 257.
Relații și detalii la telefon 0741 110 311.

• Închiriez spațiu comercial stradal, 36 mp. Telefon 0753673931. (161011)
• Hală 400 mp, construcție nouă. Telefon 0749591526. (161026)
• Închiriem hală și birouri cca 400 mp pe strada Movilei colț Morilor. Relații la telefon 0747348484. (160686)
• Ofer spre închiriere spațiu comercial dotat, central. 0757426788. (161141)

• Spațiu comercial (din construcție), 120 mp, pretabil orice (inclusiv jocuri noroc). 0726623989. (161205)

Vânzări Terenuri

• Vând teren case zona Floricultura, 450 mp, 6000 E. 0762005099. (159050)

• Vând teren 650 mp, Tecuci colț cu Morilor. Preț avantajos. 0758030318. (159847)

• Teren 500 mp+ căsuță+ utilități, Micro 17, zona bloc Experimental. Accept variante auto, posibilitate rată. 0744765322. (159989)

• Vand loturi de teren cu toate utilitatile. Acces din str. Traian si Arcasilor. Pret 55 €/mp. Pretul este negociabil in functie de suprafata.0731359578 (160068)

• Vand loturi de case minim 500mp la DN 26 vis-a-vis de centru dezmembrari. Loturile dispun de utilitati. Pret 18€/mp. Pretul este negociabil in functie de suprafata. 0731359578 (160069)

• Vând teren M.Kogălniceanu, acte la zi, intravilan, la șosea. 0743066035. (160121)
• SUPEROFERTĂ! 15 E/mp teren vis-a-vis Danubius, 9000 mp. 0746551187. (160362)
• Vând teren DN 26 toate utilitățile. 0724169060. (160513)

• Vând teren Smârdan la ieșirea spre Schela, în suprafață de 3200 mp, cu ieșire la drumul județean. Preț 16900E. Tel. 0744323484. (160608)

• Loturi Sat Costi 10-12E. 0760664506. (160626)
• Teren Sat Costi, Turturelelor 18-20E. 0760664506. (160628)
• Teren casă Filești, 2 loturi 560 mp, asfalt, curent, 10E/ mp. 0722246678. (160694)
• VAND TEREN 7.000 MP DN 26, VANATORI, TARLAUA 34 LANGA MAILOO. TELEFON 0741041330. (160760)
• Vând 1 ha teren arabil în Bădălan, pe mamlul canalului Ghimia. Tel. 0740631183 (160794)
• Vând teren zona Gârboavele. Tel. 0747913247. (160819)
• Vând în Filești teren de la 1000 mp până la 3000 mp lângă fost CAP, 15 euro/ mp. 0751678375. (160835)
• Teren intravilan 1737 mp, utilități, Bariera Traian. Avantajos. 0727787510. (160845)
• Vând vatră casă, comuna Shela, (gaze, apă), negociabil. 0768661564. (161086)
• Vând 1223 mp Vânători în spate IRICAD, 15 E/mp. 0746265614 (161101)
• Vând teren str. Războieni, ST 1250 mp, D-17. Preț 85 E/mp. 0741182377. (161102)
• Vând teren str. Științei, ST- 1000 mp, D-22. Preț 95 E/mp. 0741182377. (161103)
• Vând vatră casă Vânători, 1000 mp, teren arabil 4000 mp. Tel. 0742193596. (161148)
• Vând teren 500 mp Vânători, casă în construcție, utilități. Tel. 0742193596 (161149)
• Teren 500 mp, DN 26, Vânători. Tel. 0740606393. (161160)
• Vând teren intravilan, toate utilitățile, comuna Schela, sat Negrea (lângă fabrica de conserve. 0744517233. (161171)
• Teren 400 mp, Coșbuc. Preț negociabil. 0767715546. (161201)

Cumpărări Terenuri

• Cumpăr- arendez teren agricol, zona Zătun- Bădălan. 0749546670. (158750)
• Cumpăr teren agricol în județul Galați. 0745527260. (159491)
• Cumpăr teren intravilan, 40-50 mp, indiferent zonă. 0236442171, 0745414082. (159834)

Vânzări Spații Comerciale

• Vand hale tip Avicola, Com Vanatori cu suprafete de 2061 mp construit si teren aferent 800mp. Acces se face direct din DN26, de asemenea este posibil si accesul cu tirul. Putere curent electric mare pentru activitati industriale. Toate utilitatile asigurate inclusiv gaze. Pret 165.000 €. 0731359578 (160071)

• Vând sau închiriez chioșc, 24 mp. 0741090324. (160147)
• Bar „2 Măgari", Complex Siretu, 15.000E. 0751167540. (160590)

• Societate vinde bar cu terasă, (afacere), concesiune, aștept oferte. 0755689163. (160597)

• VAND/ÎNCHIRIEZ SPATIU COMERCIAL (170 MP) PRETABIL PENTRU BANCI, ASIGURARI, CABINETE MEDICALE, BIROURI - BLOCURI NOI FALEZA (LANGA BCR). TELEFON 0741041330 (160757)
• Vând bar Piața Micro 17. 0747697053. (161004)
• Vând spațiu comercial 200 mp (posibil fracționat 130/70) strada Ionel Fernic nr.33, bl.C120, parter. 0744517233. (161172)

Oferte de Serviciu

Singurul studio de videochat administrat de personal feminin angajează animatoare!
- Training gratuit
- Locație centrală
- Contract de muncă
- Seriozitate, discreție
- 1000-1500 $/lunar

Alătură-te echipei noastre!
0757 804 933

• Căutăm dansatoare pentru muncă în Night Club Italia- Roma. Ne puteți contacta între orele 10,00-23,00 la telefon 0720648065, 00393337578851 sau email: sexparadeclub03@gmail.com (154105)

Studio videochat angajează modele, vârsta minimă 18 ani.
Se oferă:
- contract de muncă;
- trainig oferit de personal exclusiv feminin;
- seriozitate și discreție.

Alătură-te și tu echipei noastre !
Sună acum la 0748.322.993 sau 0756.323.571 !

• Spălătorie auto angajează personal cu sau fără experiență. 0747.509.011. (157374)
• Fabrică de confecții angajează personal pentru: confecționeri textili, călcat, finisat, alimentatori. Telefon: 0236.320.024, 0236.320.025. (157798)

• Angajăm montatori țiglă metalică cu experiență. Tel 0741423897 (157982)

• Coafor, vad format, angajează sau închiriază punct de lucru pentru: manichiurist, coafeze și frizer. Oferte avantajoase. 0741171125. (158475)

• Angajam muncitor in Galati. Relatii la tel. 0239616103. (158537)

Pizzeria Amadeus angajează
OSPĂTĂRIȚE BARMANI
Tel. 0748.226.460.

• Șofer TIR prelată, experiență, intern. 0786127779. (158776)

• Service auto- angajăm tinichigiu auto. Relatii telefon 0744541251. (158861)

• Angajez cocător, modelator pâine, cu experiență. Tel. 0751490542. (158878)

• Angajez frizeriță minimă experiență. Telefon 0756537060. (159261)

SC TEHNOCLIMA angajează ingineri service centrale termice, ingineri absolvenți profil tehnic.
Se oferă:
Salariu atractiv, bonificații, mașină de serviciu.
CV-urile se primesc la sediul firmei din str. Portului nr.47, bl. Jiul, parter, email: office@tehnoclima.eu sau fax: 0236/320201.

• Angajez brutari și vânzătoare patiserie. Tel. 0742261262. (159440)
• Restaurant CAJOU angajează barmani, ospătari, ajutor bucătar și pizzari. Interviu miercuri și vineri, ora 10.00. Telefon 0236416722 (159468)
• Angajez personal bar. Telefon 0722476604. (159503)

SC BECON INSTAL SRL angajează
VÂNZĂTOR / VÂNZĂTOARE
pentru magazin instalații termice și sanitare.
CV-urile se vor depune la sediul firmei la adresa str. Drumul de Centură, nr. 65 (lângă benzinăria Media Trans) sau vor fi transmise la fax 0236.461.611 sau la adresa de e-mail becon_instal@yahoo.com. Relații la nr. tel. 0744.158.415.

• SC angajează șofer profesionist cu categ. B,C,E, atestat marfă. Salarii atractive și curse locale. Relații la telefon 0742826194. (159611)

• Societate comercială angajez șofer cat.B. Cunoștințele mecanice constituie un avantaj. Salariu motivant. CV-urile se primesc pe adresa de email: lenus4lenus@yahoo.com. Relații telefon 0772264865. (159663)

• Societate comercială angajează pentru Șantierul Naval Galați, electricieni conexiuni, tablouri, numai cu experiență. Rog seriozitate. Salariu atractiv+ tichete masă. Între orele 10,00-16,00, telefon 0725028616. (159755)

• Angajez secretară. CV-urile se trimit pe adresa de e-mail: nic_nic36@yahoo.com (159773)

Restaurant BLUE ACQUA angajează
AJUTOR DE BUCĂTAR FEMEIE LA SPĂLAT VASE
cu experiență.
Tel. 0755.070.093.

• Angajez secretară. CV-urile se trimit pe adresa de e-mail: nevadagl@yahoo.com (159774)
• Angajăm urgent vânzătoare bar. 0745994833, 0766721233. (159803)
• SC angajează hidroizolatori, lăcătuși mecanici și montatori tâmplărie Al și PVC. Tel. 0736631678, 0236449605. (159854)

4 Nurse Recruitment ltd- companie românească cu sediul în UK recrutează
ASISTENȚI MEDICALI
pentru spitale și azile de bătrâni. Salarii între 1800-2400 lire/lună, contracte minim 1 an. Nu percepem comision.
Trimite CV la 4nurserecruitment@gmail.com. Pentru informații telefon +447589660461 sau 4 Nurse Recruitment.

• Angajăm personal spălătorie auto, cu sau fără experiență. Telefon 0745347625. (159898)
• Angajez mulgători vaci. 0740090012. (159921)

Societate comercială Galați angajează
ECONOMIST
absolvent(ă) specialitatea contabilitate și informatică de gestiune.
CV-urile vor fi trimise la adresa de e-mail bazanicsoragro@yahoo.ro.

• SC Galaterm SRL angajează sudor autogen, instalator, zugrav, zidar, electrician, șofer aprovizionare, inginer construcții. Tel. 0371407877. (159924)

ASIL GROUP angajează
- MECANICI utilaje-ambalare
- MANIPULANȚI
- PERSONAL NECALIFICAT secția ambalare
Tel. 0236470890, email costel.dumitru@asilgroup.ro, florin.boboc@asilgroup.ro.

• SC angajează curieri pedeștri pentru distribuție adresată și neadresată. 0759030713, 0759030763. (159939)

• Angajăm muncitori necalificați. Pentru selecție zilnic între 8,00-16,00 în str. Cetățianu Ioan nr.1, lângă stația autobus vis-a-vis Jandarmerie, zona Metro. (159947)

• Angajez vânzătoare magazin mixt, Micro 19. 0720121049, 0236481309. (159986)

S.C. Patiana Com S.R.L. cu sediul în Aleea Comerțului, Micro 38, angajează în condiții avantajoase modelator covrigi și vânzătoare, salariu net 1000 lei. Relații la sediul firmei, zilnic, ora 18,00.

• Societate comercială intermediază contracte de muncă U.E. pentru meseriile de vopsitor, sablator și rigipsar. Tel. 0752310488. (160006)

Societate comercială angajează femeie de serviciu pentru curățenie birouri și întreținere curte și muncitor necalificat pentru pază și întreținere curte. C.V. la fax 0236/334.101 sau e-mail salbonifoods@yahoo.com.

• Angajez vânzătoare tarabă legume fructe, Micro 17. Telefon 0744374205. (160014)

Societate comercială angajează personal calificat și necalificat în industria cărnii (ingineri, tranșatori, afumătorești, ambalatori, gestionari). C.V. la fax 0236/334.101 sau e-mail industrie.alimentara@yahoo.com.

• Angajăm vânzătoare patiserie cu sau fără experiență, carte de muncă, salariu motivant. 0766736350. (160019)

• Salon de înfrumusețare, angajăm coafeze. Procent avantajos. 0743686216. (160020)

• SC angajează paznici, confecționeri tâmplărie PVC, șoferi profesioniști pentru transport intern. Telefon 0751637592. (160034)

Societate comerciala angajeaza:
- inginer in proiectare / executie - specialitatea constructii, instalatii hidrotehnice, electrice si automatizari ;
- persoana cu experienta in intocmire si analiza devize, pe programe specializate;
- personal tehnic cu experienta in consultanta si implementare proiecte europene.

Asteptam CV-urile (cu fotografie) a persoanelor interesate pe e-mail: ccaromania@gmail.com

• Angajăm reprezentant vânzări magazin gablontzuri, marochinărie. Telefon 0743173400. (160037)

CASINO angajează
OPERATOARE jocuri electronice.
Tel. 0741182403, 0720114450.

• Angajez aj. bucătar restaurant chinezesc PANDA, lângă Garanti Bank, str. Brăilei nr.16 vis-a-vis Potcoava de Aur. 0762958889. (160046)

• SC angajează gipsari, finisori, montatori gresie și faianță. Salariu cuprins între 1200-2000 lei. Telefon 0749046494. (160058)

• SC angajează montatori tablă salariu începători 1200 lei, mediu 1500, avansat 2000 lei. Telefon 0749046494. (160059)

• Restaurant NEACȘU angajează bucătar, ajutor bucătar și muncitor spălat vase. Salariu motivant. CV-urile, la sediul firmei. (160063)

• S.C. angajeaza vopsitori pentru punct de lucru Santierul Naval Tulcea. Se asigura cazare,masa si transport. Salariu intre 2000, 2500 ron.Relatii de luni pina vineri intre orele 09-14 la tel. 0756169772 . (160081)

• SOCIETATE COMERCIALA ANGAJEAZA ECONOMIST CU EXPERIENTA IN CONTABILITATE. PERSOANELE INTERESATE SUNT RUGATE SA TRIMITA UN CV CU POZA LA ADRESA DE MAIL. CONTABILITATE2020@YAHOO.RO. TELEFON DE CONTACT : 0763 616 789 (160112)

• SOCIETATE COMERCIALA ANGAJEAZA JURIST CU EXPERIENTA. PERSOANELE INTERESATE SUNT RUGATE SA TRIMITA UN CV CU POZA LA ADRESA DE MAIL. CONTABILITATE2020@YAHOO.RO. TELEFON DE CONTACT:0745397610 (160113)

• Angajăm electricieni. CV-uri pe angajari@elbo.ro (160124)

Salon de înfrumusețare angajează
MANICHIURISTĂ
manichiură clasică / gel cu sau fără experiență.
Relații la tel. 0736.617.506.

• Angajam menajere in Anglia, 1500 Lire, tel 0747.661527 (160126)
• SC AGEXIM SPEDITION SRL PITESTI angajeaza SOFERI TIR comunitate, singuri sau in echipaj. Informatii:tel. 0734455904 (160128)

SC COMERSID SRL Galați angajează
STRUNGAR
Relații la telefon 0721.398.441.

• Angajăm barman, ospătar, cu sau fără experiență. Telefon 0747996509. (160141)
• Agenți de vânzări- operatori Call Center, cunoștințe foarte bune PC. Aplicați la: office@promotur.ro (160178)

Spălătorie auto situată în Galați, str. George Coșbuc, nr. 121-125, angajează
SPĂLĂTOR AUTO
cu experiență, contract pe perioadă nedeterminată.
Detalii la spălătorie(adresa menționată mai sus) sau la numărul de telefon 0742.047.620.

• SC Katy SRL angajează ingineri, maiștri pentru coordonarea lucrărilor de construcții și amenajări interioare în Arcelor Mittal Galați. Relații: vis-a-vis de Autogară, katy_construct@yahoo.com (160212)
• Angajăm barmani, ospătărițe, ajutor barmani; vârsta peste 18 ni. Contact 0757492365. (160277)
• Angajez persoană fără obligații, internă, pentru îngrijire bolnav imobilizat la pat. Este necesară minimă experiență. Telefon 0743376321. (160282)

• Terra Fortuna angajează circularist și tâmplar pal. Detalii la 0762202524. (160294)
• Angajez barmaniță cu experiență. Tel. 0747631921. (160295)
• ANGAJĂM PATISERĂ ȘI ȘOFER DISTRIBUȚIE COFETĂRIE. 0740698171. (160300)
• Angajez vânzătoare pentru magazin cu haine și încălțăminte. Magazinul este situat la General. Cer experiență și rog seriozitate. 0755743816. (160302)
• Cafeneaua „Luli" (Galați Shopping City) angajează urgent personal bucătărie, ospătar. Experiența constituie un avantaj. 0734666377, între orele 8.00-18.00, lulicafe@yahoo.com (160306)
• Angajez mecanici auto cu experiență. Telefon 0746190054, 0746190053. (160324)

• Pizzerie angajează pizzar cu experiență la cuptor cu lemne. Salariu minim 1500 lei. 0749661858. (160332)

• Angajez muncitori calificați în construcții, pentru deplasări în țară. 0747080140. (160333)
• Angajăm geamgiu, confecționer/ montator tâmplărie PVC și aluminiu. 0728728401, 0741563384. (160343)
• Angajez bucătari, vânzătoare, pizzar, ajutor bucătar, ospătari. 0758628329. (160384)

• Societate comercială angajează barmaniță. Telefon 0745298458. (160390)

• SC Frigotehnica angajează tehnician service instalații frigorifice. Cerințe: permis auto cat.B și studii de specialitate. Telefon 0742.281.653. (160401)
• SC angajează agent vânzări. Relații la 0748883913 sau CV: mariana.potop@gamacris.ro (160412)
• Angajăm cocător covrigi pe vatră. Tel. 0236325742, 0758341512. (160415)
• Angajez/ închiriez coafeză, frizer. 0758551240. (160418)
• CLST Galati organizeaza concurs, in data de 05.10.2015, pentru ocuparea postului vacant de pedagog, in domeniul asistentei sociale. Conditii de participare: studii superioare umaniste; specializari in domeniul asistentei sociale; modul psihopedagogic. Relatii detaliate: la sediul institutiei publice din str. ZIMBRULUI nr. 5, tel. 0236. 334 330. (160429)

• Societate angajează șoferi profesioniști transport marfă intern- internațional, categoria C.E. Relații la telefon 0744356826 sau mail: robi_trans@yahoo.com (160441)

• Angajez vânzătoare magazin mixt. 0743960059, 0744559216. (160446)

• Societate construcții angajează muncitori calificați pentru lucrări de finisaje. relații telefon 0752229944, între orele 9,00-17,00. (160450)

• Angajăm vânzătoare cu experiență, legume fructe, Piața Mic.39. 0758915819. (160456)

• Societate angajează dulgheri și fierari betoniști. Telefon 0737.512.743. (160469)

• Restaurant angajează bucătăreasă cu experiență. Rog serioziate. 0742038538. (160475)

• Sc Firogal angajeaza inginer coordonator lucrari Arcelor Mittal, salariu motivant+bonus. Cv-urile se trimit pe adresa de mail firogalmarketing@yahoo.com. Informatii la telefon 0731359567. (160476)
• Angajăm asistent manager. Cerință obligatorie: cunoștințe avansate MS Office- Excel. CV la: jobs@databoxcity.ro (160504)
• Angajăm ajutor de bucătar. 0747.509.011. (160529)
• Angajez vânzătoare magazin alimentar, un patiser și șofer cat.B. 0755763120. (160560)
• Laborator angajează cofetar cu experiență. Relații la 0755022024, între orele 9.00-16.00. (160565)
• Cofetărie angajează vânzătoare cu experiență. CV la office.alimentare@yahoo.com (160566)
• Angajăm vânzătoare magazin mixt, 1300 ron net. Relații 0751841405. (160596)
• Angajez electricieni și necalificați în construcții. Tel. 0746977194. (160600)
• ANGAJEZ HIDROIZOLATOR CU EXPERIENȚĂ ÎN MEMBRANE BITUMINOASE. 0766658559. (160602)
• SC angajează tâmplar pentru execuție și montaj mobilier pal. Telefon 0761697812. (160607)
• Angajez sudor electric și autogen. Telefon 0751081354. (160609)
• Angajez vânzătoare magazin alimentar program non-stop. Telefon 0722762743. (160610)
• Magazin alimentar angajăm vânzătoare, cu sau fără experiență. Relații la telefon 0788600309. (160612)
• Angajez vânzătoare bar. Telefon 0747830046. (160614)
• Cafenea, zonă centrală, angajează barmani, ospătari și ajutor bucătar. 0744700241, între orele 12,00-18,00. (160615)
• Angajez vânzătoare magazin alimentar. 0756296641. (160616)

• UNION JACK PUB angajează barmani, bucătari, ajutor bucătari, cu experiență. 0746168242, 10.00-16.00. (160617)

• Angajez paznici+ șoferi cu experiență GR: C+E, mecanici auto. Telefon 0751923840. (160618)

• SC ANGAJEAZĂ PATISERI CU EXPERIENȚĂ. RELAȚII LA TELEFON 0740050226. (160619)

MICA PUBLICITATE ÎN VIAŢA LIBERĂ CU PLATA PRIN SMS!

Tarif comandă: 3,0 Euro+TVA

Număr UNIC de telefon Orange, Vodafone şi Cosmote: **1442**

Pentru recepţionarea corectă a mesajelor vă rugăm NU FOLOSIŢI DIACRITICELE (ex: ş, ţ, ă, î, â)!

SMS-ul se scrie astfel:

Indicativ oraş	Spaţiu	Indicativ rubrică	Spaţiu	Text mesaj
GL		vezi lista rubricilor şi indicativelor acestora		154 caractere

Exemplu de anunţ trimis prin SMS:
GL *05 Angajam vanzatoare cu experienta pentru magazin alimentar. 0722xxxxxx.*
Un mesaj poate avea maxim 154 de caractere (inclusiv spaţiile libere).

Lista rubricilor disponibile pentru acest serviciu şi indicativele de rubrici:

01 - Prestări servicii; 02 - Pierderi; 03 - Schimburi; 04 - Cereri de serviciu; 05 - Oferte de serviciu; *Vânzări* 06 - terenuri; 07 - garsoniere; 08 - 1 cam.; 09 - 2 cam.; 10 - 3 cam.; 11 - 4-5 cam.; 12 - case ; 13 - spaţii com.; 14 - electr.- electronice ; 15 - auto ; 16 - diverse; *Cumpărări* 17 - terenuri; 18 - garsoniere; 19 - 1 cam ; 20 - 2 cam.; 21 - 3 cam.; 22 - 4-5 cam.; 23 - case ; 24 - spaţii com ; 25 - electr.- electronice ; 26 - auto ; 27 - diverse; *Închirieri oferte* 28 - ap.; 29 - spaţii com.; *Închirieri cereri* 30 - ap.

Atenţie la introducerea indicativului de rubrică! Dacă o rubrică nu are indicativ, înseamnă că nu o puteţi apela prin acest serviciu. Nu introduceţi deliberat indicativul altei rubrici. Dacă mesajul nu corespunde rubricii respective, acesta nu va fi publicat. Textul publicat va fi identic cu cel scris în mesaj. Nu se adaugă automat numărul de mobil de pe care a fost trimis mesajul. Acesta trebuie completat de d-voastră. **1 SMS trimis = 1 apariţie publicată în Viaţa Liberă.** Nu trimiteţi acelaşi mesaj de mai multe ori într-o zi în speranţa că va fi publicat în zile consecutive. Programul utilizat nu poate face acest lucru. **Mesajele care nu corespund regulilor enumerate nu vor fi publicate!** SMS-urile trimise în cursul zilei până la ora 15,00 vor fi publicate în ziua următoare.SMS-urile transmise după ora 15,00 vor fi publicate peste 2 zile.

Sesizări la telefon: 021.3196098

Atenţie! Pentru mare publicitate contactaţi DEPARTAMENTUL PUBLICITATE:
Galaţi, str. Domnească nr. 68, tel: 0236 460719; 0372 363642; e-mail: pub@viata-libera.ro, www.viata-libera.ro

VREŢI SĂ VĂ FACEŢI RECLAMĂ? SUNAŢI LA Tel. 0372 363 642

Societatea ***BRATEŞ PRUT FRUMUŞIŢA S.A***

ANGAJEAZĂ personal pentru următoarele posturi:

INGINER AGRONOM, INGINER ZOOTEHNIST, TEHNICIAN AGRONOM, ECONOMIST FERMĂ, ASISTENT MANAGER (studii de specialitate în domeniul agricol), INGINER MECANIC, MECANIZATOR AGRICOL, COMBAINER.

C.V.-urile se trimit pe adresa de e-mail: bratesprut@gmail.com.

ANGAJAM MANIPULANTI MARFA PENTRU DEPOZITUL DIN BUCURESTI.

Cautam persoane serioase, responsabile, dispuse la efort fizic. Oferim salariul 1400 ron net cu bonuri de masa incluse si contract de munca. Optional cazare contra cost: 200 ron/luna. Relatii la telefon: 0760.232.175.

Fondat 1989 **Viaţa liberă** COTIDIAN INDEPENDENT

angajează

AGENŢI VÂNZĂRI PUBLICITATE

Cerinţe:
- excelente abilităţi de comunicare;
- abilităţi de lucru în echipă;
- experienţă minim 1 an în vânzări;
- cunoştinţe PC(CorelDRAW, Excel, Word);
- disponibilitate pentru un program flexibil.

Oferim:
- contract de muncă;
- comision motivant;
- mediu de lucru plăcut şi profesionist;
- posibilităţi de afirmare şi promovare.

Dacă eşti interesat, trimite CV-ul însoţit de o fotografie la adresa de email sec@viata-libera.ro.

Oferte de Serviciu

• Angajez pizzar minimă experienţă. Telefon 0757845319. (160620)
• Angajez şofer maxi taxi. 0745535451. (160623)
• **Angajez vânzătoare (depozit). Telefon 0741050228. (160631)**
• SC Etnis SRL angajează inginer. Cunoştinţele tehnice constituie avantaj. CV la adresa de email: vanzari.galati@etnis.ro sau la numărul de telefon 0236708754. (160634)
• SC Etnis SRL angajează asistent manager. CV la adresa de email: vanzari.galati@etnis.ro (160635)

• Angajăm vânzătoare magazin alimentar (preparate+ dulciuri). Telefon 0741413348. (160636)

• Angajez barman. Rugăm seriozitate. 0741607905. (160638)
• **Service autorizat angajează tinichigiu, vopsitor sau echipă vopsitor+ pregătitor auto. Tel. 0236412560. (160645)**
• **Angajăm personal spălătorie auto. Telefon 0236413344. (160646)**
• **Reprezentanţă auto angajează recepţioner service. CV-urile se trimit la adresa de email: service@autouniversal.ro (160647)**
• Angajăm pentru platforma Arcelor Mittal macaragii pod rulant, lăcătuşi confecţii metalice, instalatori sanitari, electricieni. Relaţii de luni- vineri orele 08-16, vis-a-vis Autogară. (160662)

• **SOCIETATE COMERCIALĂ ANGAJEAZĂ PERSONAL CU EXPERIENŢĂ PENTRU CONTABILITATE PRIMARĂ. TELEFON 0754353230. (160663)**

• Angajez barmaniţă urgent. Telefon 0743753460. (160683)
• AGATUR angajează casier schimb valutar. Experienţa minimă 1 an. CV-urile se depun la sediul din strada G.Coşbuc, nr.1, fax 0236406012, email: agaturltd@yahoo.com (160685)
• SC angajez şoferi profesionişti cu experienţă cat. CE+ atestat marfă, pentru tir prelată şi basculă 40 to. Rel. 0742735890. (160687)
• Angajez bucătăreasă cu experienţă. 0741755757. (160689)
• Angajez electrician automatizări. Program flexibil. Telefon 0745769838. (160690)
• Angajez recepţioneră sală fitness. 0752.960.301. (160693)

• **Hotel Corneliuss angajează personal calificat (bucătar, ospătar, cameristă). Telefon 0749278177. (160695)**

• Restaurant Teatris angajează ospătari, bucătari, barmani cu experienţă. Contact 0748.228.229. (160720)
• SC PROGRES DISTRIBUŢIE angajează şoferi cat.C pentru distribuţie bere. Relaţii 0756116508. (160741)
• **Angajez spălători auto cu sau fără experienţă. Salariul plus bonuri masa. 0756131049 (160750)**
• Angajăm şofer atestat ADR distribuţie butelii. Telefon 0752187001. (160765)
• Societate comercială angajez şofer TIR, cu experienţă pentru transport internaţional de marfă pe ruta Italia- Franţa. Telefon 0746690802 sau 00393480528895. (160771)
• Brutărie angajăm cocător. Telefon 0236311905. (160782)
• SC Ozicon SRL angajează muncitori construcţii. Tel. 0236470015, 0722251746. (160786)

• ANGAJEZ URGENT ASISTENTĂ MEDICALĂ, CARE A MAI LUCRAT LA MEDIC DE FAMILIE ŞI SĂ CUNOASCĂ ICEMED-UL SAU CARE SĂ LUCREZE LA DOUĂ CABINETE. TELEFON 0721996504. (160795)

• SC angajează menajeră pe durată nedeterminată. Tel. 0744328209. (160797)

• SC HAGIVIO angajează sudori, electricieni şi lăcătuşi experienţă pod rulant. Relaţii 0731024081. (160799)

• SC angajează muncitori necalificaţi în construcţii. 0749578467. (160801)
• **DIEGO ANGAJEAZĂ CROITOREASĂ PENTRU PERDELE+ DRAPERII COMANDĂ. EXPERIENŢĂ. SALARIU FIX, MOTIVANT+ COMISION VÂNZĂRI. 0722292519. (160805)**
• Angajăm şofer cat.B distribuţie marfă. Relaţii pe strada Traian, nr.249. (160821)
• Angajez vânzătoare magazin alimentar. Tel. 0740196232. (160823)
• SC angajează excavatorist, buldoexcavatorist, şofer categoria C şi automacaragiu. Relaţii telefon 0753768371. (160826)
• Club DIVINO angajează ospătari cu experienţă. Telefon 0732520530. (160827)
• Societate comercială de distribuţie produse alimentare angajează agent vânzări pe zona GL-BR. CV pe adresa paaul_com@yahoo.com (160828)
• Angajăm instalatori în domeniul electric (tras cabluri). CV la yankei_srl@yahoo.com (160832)
• Angajez personal spălătorie auto şi vulcanizare auto. 0743607156. (160836)
• **HANUL VÂNĂTORILOR angajează bucătar şi ospătar. 0746320768. (160839)**

• Societate comercială angajează personal cu experienţă: fierari betonişti, dulgheri, zidari, sudori, instalatori, necalificaţi. Relaţii la telefon 0766475543, 0762651221, între orele 8,00-18,00. (160841)

• **Firma HOLLEMAN angajează ŞOFER PROFESIONIST de camion cu experienta internationala la transport agabaritic. Cunoasterea la nivel de incepator a unei limbi straine reprezinta un avantaj. Telefon 021-322.34.94 / E-mail:hr@holleman.ro (160846)**
• Restaurant, angajăm ospătari, ospătăriţe, bucătari, ajutor bucătar, pizzar, patiser, brutar şi şef restaurant. Tel. 0754047563. (160852)

• Rematinvest SRL angajează şofer profesionist categoriile C,E pentru transport marfă. Aşteptăm CV la adresa cristian.tofaleanu@rematinvest.ro. Telefon 0733070217. (160856)

• Angajez vânzătoare magazin mixt. 0742799698. (160860)

• **Societate comercială angajează modelatori pâine şi şoferi distribuţie pâine. Telefon 0741524447. CV-uri la email: Razboienigl@yahoo.ro (160861)**

• Angajez manipulant la Piaţa Basarabiei, standul nr.5. Salariu 1200. Telefon 0745451639, Remus. (160864)

• Societate comercială de producţie angajează electrician/ maistru cu experienţă în acţionări- automatizări. CV la office@fierctc.ro sau la sediul firmei din strada Şoseaua Smârdan nr.4. Telefon 0236449900. (160866)

• Angajez vulcanizator cu experienţă. Tel. 0755178601. (160868)
• Angajez bucătăreasă cu experienţă. telefon 0756964290. (160870)

• SC angajează vânzătoare „MARKET" cu experienţă. Tel. 0741239080 sau 0745230209. (160880)

• Angajez zidari, tencuitori. Telefon 0752645635. (160882)
• SC angajează muncitori calificaţi în construcţii. Tel. 0755538760. (160896)
• SC angajează muncitori calificaţi în construcţii. Salariu atractiv. 0731737300 (160904)
• SC angajează jonctor de cupru şi personal necalificat pentru montare stâlpi de lemn. Cv la office.galati@tebex.ro, fax: 0334.800.001 (160911)
• SC angajeaza muncitori calificati in constructii. Rel. la tel. 0749231712 (160912)
• Angajam montatori tamplarie Aluminiu / PVC. Deplasari in tara si UE . Detalii la 0744517223 (160913)
• Angajez vulcanizator cu sau fără experienţă. Telefon 0746199700, 0722595989, 0236321810. (160914)
• Angajez patiser(ă), experienţă. Salariul 2000; modelator. 0740873715. (160921)

• Angajez cofetar cu experienţă. Salariul de la 1200 lei. 0745540029. (160930)

• Angajez muncitoare necalificate, în domeniul cofetăriei. 0745540029. (160931)
• Angajăm coafeză şi manichiuristă. Telefon 0742288333. (160933)
• Angajez instalator sanitar, muncitor necalificat. 0743042562. (160936)
• Angajez vulcanizator cu experienţă. Telefon 0755890723. (160938)
• SC angajează pe durată nedeterminată sudori electric, sudori oxigaz, instalatori, lăcătuşi şi maistru coordonare execuţie lucrări de montaj. Interviul zilnic între orele 10-17, în strada Basarabiei, nr.124. Telefon 0236469249. (160941)
• CMI Dr. Silvestrovici Gheorghe, cabinet de psihiatrie, angajez asistentă medicală. Galaţi, str. Bălcescu 10. 0723816182. (160951)

• Firma specializata de paza angajeaza in conditiile legii agent securitate pentru Sali jocuri si agent interventie paza si ordine. Relatii suplimentare la telefon 0724.054.237/0336.401.834 (160959)

• Angajez patiser- modelator cu experienţă. Telefon 0740072249. (160963)
• Angajez vânzătoare magazin mixt şi inginer tehnolog patiserie. 0744676950. (160965)
• Angajăm vânzătoare pentru magazin mixt. Telefon 0747698671. (160968)
• **ANGAJĂM CROITORESE CONFECŢII DAMĂ, CĂLCĂTOREASĂ CONFECŢII DAMĂ. TELEFON 0743435944. (160981)**
• Angajăm vânzătoare cu experienţă magazin alimentar în Piaţa Centrală. Program cinci zile pe săptămână. Telefon 0730507040. (160984)
• **Societate angajează geamgiu pentru masă de tăiat semiautomată. Telefon 0747306476. (160987)**
• SC UNI GUARD SECURITY SRL angajează agenţi de intervenţie. Cerinţe: permis conducere categoria B şi atestat pază. Telefon 0740910988. (160993)
• SC UNI GUARD SECURITY SRL angajează tehnician sisteme antiefracţie şi video. Telefon 0740910988. (160994)
• SC UNI GUARD SECURITY SRL angajează dispecer centru de alarmă. Telefon 0740910988. (160995)

• Societate angajează muncitor calificat cu contract de muncă pe perioadă nedeterminată pentru montare faianţă şi gresie. Telefon 0721286576. (160996)

• Media Trans angajează lucrător benzinărie, cunoscător PC şi casă de marcat, minim studii medii. Telefon 0236410038, orele 08.00-16.00. (161001)
• Angajez vânzătoare. Salariu atractiv 1000 ron. Telefon 0727690920. (161002)
• GALMIRAD GRUP ANGAJEAZĂ PENTRU DOMENIUL NAVAL: LĂCĂTUŞI CONSTRUCTORI NAVALI, SUDORI CO2 ŞI AUTOGENI, ÎNDREPTĂTORI, ELECTRICIENI, POLIZATORI, TURBINATORI CU EXPERIENŢĂ. 0751414248 (161003)

• Angajăm agenţi de securitate cu atestat, agenţi intervenţie, dispecer conform Legii 333/ 2003. Telefon 0759033901. Email: integralprofesional@yahoo.ro (161005)

• Angajez bucătar cu experinţă. 0746654115. (161006)
• Angajez muncitori agricultură. Telefon 0723297785. (161009)
• Angajez muncitori construcţii, posibilitate de obţinere permis cat.B. 0756067386. (161010)
• SC angajează tinichigiu în construcţii şi electrician în construcţii civile şi industriale, cunoştinţe automatizare şi autorizaţie ANRE constituie avantaj. Telefon 0741757393. (161013)
• Societate PRUTUL SA angajează gestionar recepţie/ livrări materii prime/ produse finite şi marinar posesor autorizaţie stivuitorist. CV-urile se depun pe mail: personal@prutul.ro; la fax 0236460616 sau la sediul societăţii: str. Ana Ipătescu nr.12. (161014)

• **Gradinita Particulara Tom si Jerry angajeaza educatoare si bucatar sau ajutor de bucatar. Cv-ul se poate transmite pe mail la adresa mrp_ro@yahoo.com sau la sediul din str. Morilor nr.93. Relatii la telefoanele 0747840172 sau 0744606750 (161015)**

• Societate comerciala angajeaza muncitori calificati/necalificati cu ex perienta in urmatoarele omenii: lacatuserie, zidarie, electromecanica si tratamente termice. CV la adresa: dep.ru2015@gmail.com, tel: 0748015703 (161016)
• SC angajeaza instalator retele apa si canalizare. Rel. la tel. 0749231712 (161017)
• Societate comercială angajează sudor electric şi autogen cu experienţă. Telefon 0751013929. (161025)
• ANGAJEZ MUNCITORI ÎN TERMOIZOLAŢII. SALARIU ATRACTIV. 0753956797. (161028)

• Restaurant HEAVEN angajează bucătar cu experienţă. 0756806199 (161037)

• Şofer TIR. 0747056817. (161039)
• Angajăm vânzătoare covrigărie, cu experienţă minim 1 an în domeniu. Tel. 0751489905, 0729831669. (161047)
• Angajăm personal calificat şi necalificat cu/ fără experienţă în domeniul panificaţiei; şofer distribuţie. 0752232568. (161049)
• SC Stialmet SRL angajează confecţioner tâmplărie aluminiu şi PVC. CV stialmet98@yahoo.com. Telefon 0740974759. (161055)
• SC angajează împărţitori pliante fete şi băieţi. 0766245847 (161056)
• SC angajează muncitori necalificaţi cu permis cat.B, disponibili la deplasări în ţară. 0753946834. (161057)
• Service auto angajează vopsitor auto, pregătitor vopsitor, tinichigiu auto, mecanic auto. Relaţii la telefon 0758469922. (161058)

• **Hotel Alex angajează recepţioneră. Cerinţe: limba engleză, calculator. Relaţii telefon 0729500556. (161060)**

• Angajez personal în vederea instruirii şi angajării în meseria de INSTRUCTOR AUTO. 0753883502. (161066)
• Angajez INSTRUCTOR AUTO. Rog seriozitate. 0753883502. (161067)
• Angajăm SECRETARĂ cu şi fără experienţă. Mail: toderital@yahoo.it (161068)

• Societate comercială angajează cu contract de muncă, 15-20 muncitori necalificaţi, pentru lucrări pe platforma Arcelor Mittal Galaţi. Telefon 0232226380, 0730022977. (161075)

• **Salon înfrumuseţare angajez coafeză. Telefon 0756292891. (161079)**
• GSM TRANS angajează şoferi categoria „D" pentru ruta Galaţi- Bucureşti. Atestate+ card tahograf obligatoriu. 0743333055. (161088)

• Angajez barmaniţe, condiţii avantajoase. Tel. 0743616354. (161089)

• **MARIOTT HOTEL QATAR- URGENT angajează personal hotelier. Oferă: contract de muncă, bilet avion, masă, cazare, asigurare medicală. Cerinţe: limba engleză, CV în limba engleză. Informaţii tel. 0733239233; email: travel.oryx@gmail.com (161093)**
• Caut doamnă serioasă pentru îngrijire bătrână imobilizată la pat. Rog seriozitate. Zonă Ţiglina I. Telefon 0752220264, 0752402766. (161094)
• BodyCenter angajează absolvent chinetoterapie/ maseor. Tel. 0748574211. (161098)
• TMUCB SA Bucureşti angajează urgent sudori şi lăcătuşi- puncte de lucru: Iaşi, Oradea, Popeşti Leordeni. Se acordă cazare şi masă pentru personalul nelocalnic. Detalii la telefon 0213171060- Dep. Resurse Umane sau CV la fax 0213129542 sau email: office@tmucb.com (161109)

• Angajez cioban cazare, masă, salariu atractiv. Telefon 0749975485. (161110)

• Firma specializata de paza angajeaza in conditiile legii technician sisteme antiefractie si director tehnic. Relatii suplimentare la telefon 0724.054.237/0336.401.834 (161121)

• **Restaurantul Orizont angajează femeie de serviciu. Telefon 0728036448. (161122)**
• Angajez vânzătoare magazin mixt, lângă şcoală. 0751025802. (161123)
• CC Prevent angajează muncitori necalificaţi. Telefon 0741272332. (161125)

• **Firma productie publicitara angajeaza operator masini comanda numerica, grafician cunostinte Corel, Photoshop. Detalii la 0742038298 sau CV pe adresa poliprod1@gmail.com. (161127)**

• **SC Ginavidor Trans SRL Galaţi angajează în condiţii deosebit de avantajoase conducători auto Cat. B,C,E pentru transport marfă intern şi internaţional. CV-uri e-mail transginavidor@yahoo.com (161129)**

• **Societate de distribuţie produse alimentare angajează în condiţii deosebit de avantajoase muncitori manipulanţi mărfuri. Relaţii la telefon 0236310560 sau la adresa Galaţi, strada Brăilei nr.266 (ieşirea spre Tecuci). (161130)**

• Societate comercială angajează muncitori necalificaţi. Tel. 0742163689. (161132)
• Angajez şoferi transport persoane, cu atestat şi experienţă. Telefon 0740167481. (161134)
• Angajez persoană serioasă şi responsabilă, calmă cu bun simţ, pentru îngrijire bătrână la pat (numai cu disponibilitate de a locui intern cu bătrâna). Menaj uşor. 0753822021. (161136)
• Angajez vânzătoare magazin mixt, Port- valea oraşului. Rog seriozitate. 0744825680, 0749543979. (161137)
• Restaurant Corso angajează bucătari, ajutor bucătari, barmani, ospătari. Relaţii 0752209862. (161142)
• Societate angajează: lăcătuşi conf. metalice şi sudori MIG-MAG, cu experienţă. CV-urile se depun pe email: procent.office@gmail.com sau la fax 0236318924. (161143)
• Restaurant angajează ajutor de bucătar şi lucrător în bucătărie cu experienţă. CV-urile se depun la adresa: str. Domnească nr.100 sau la office.restaurantg@gmail.com. Relaţii la telefon 0722516249. (161144)
• Angajăm alpinişti pentru termoizolaţii şi muncitor necalificat. Salariu 7 lei/ mp+ 1000 lei. Tel. 0746254816. (161145)

• ŞCOLARIZĂM AGENŢI DE SECURITATE.TELEFON0740030048. (161150)

• SC angajează muncitori calificaţi şi necalificaţi în construcţii. Tel. 0742193596. (161151)
• Restaurant Tapas angajează bucătar, ajutor bucătar, ospătar. Telefon 0743420648. (161158)
• SC angajează muncitori electricieni pentru instalaţii industriale de JT. Experienţă în domeniu minim 5 ani. Relaţii la telefon 0236430921, între orele 9,00-17,00. (161162)
• Departamentul de pază Alfa angajează: - agent intervenţie şofer, cu experienţă pe maşină de intervenţie rapidă; - absolvent 2015 având cunoştinţe într-unul din domeniile: comunicaţii, automatizări, IT; - inginer/ tehnician în domeniul sistemelor de alarmă; - agent marketing. Relaţii la telefon 0236.323.778, 0755 050470. Curriculum vitae pe adresa office@alfasecurity.ro. (161165)
• ANGAJĂM AGENŢI DE SECURITATE CU ATESTAT SI EXPERIENȚA IN DOMENIU. 0758077235 (161167)
• ANGAJAM OPERATOR STATIE PECO. CV LA SIMBATRADEGMAIL.COM SAU LA BENZINARIA MOL IESIREA SPRE TECUCI. 0729979204 (161168)
• ANGAJEZ URGENT BONA, NEFUMATOARE. 0767861630. (161169)
• Angajez vânzătoare magazin legume- fructe. Tel. 0748030571, după ora 14,00. Ofer şi aştept seriozitate. (161174)
• Angajez agent imobiliar cu sau fără experienţă. 0754594949. (161175)
• Angajez vânzătoare. 0753505685. (161176)

• Angajăm modelator- cocător cu experienţă. Telefon 0751489905, 0729831669. (161182)

• Angajez şofer livrări pizza, cu experienţă. 0749654111. (161204)
• Angajez muncitori amenajări interioare. 0745965872. (161208)

Vânzări Auto

• Vând Renault Megane 1,616 V Break Full, AC, ABS, full electric an 2001, proprietar. 1500E negociabil. 0751256888. (160997)
• Vând Citroen Berlingo an 2006, autoutilitară, 4+1 locuri, AC,ABS Full electric, jante aliaj, 1,6HDI, proprietar, 2450E negociabil. 0763665176. (160998)
• Vând Dacia Papuc, 5 locuri, an fabricaţie 2005, acoperit motor 1900 Renou sau schimb cu teren. 0747478402. (161099)
• Vând Moto Aprilia RS-50, înmatriculată an 2005, 49,5 cmc, 2 căşti şi geacă moto-Nokia, preţ 1200E negociabil. 0757413633. (161120)

Vând Ford Transit 2,4 Tdci, 125 CP, 17+1 locuri, an fabricaţie 2009, înmatriculat 2010, 57.000 km reali, închidere centralizată, ABS, tahograf, trapă, revizii la zi, la reprezentanţă. Prim proprietar persoană juridică. Telefon 0729.550.315

Vând Fiat Doblo 1,3 Diesel, 75 CP, 5 locuri (autoutilitară), an fabricaţie 2006, km reali, închidere centralizată, proiectoare ceaţă, aer condiţionat, revizii la zi, la reprezentanţă. Prim proprietar persoană juridică. Preţ 3.500 euro, negociabil. Telefon 0729.550.315.

Vând Fiat Doblo 1,3 Diesel, 75 CP, 5 locuri (autoutilitară), an fabricaţie 2007, km reali, închidere centralizată, proiectoare ceaţă, aer condiţionat, revizii la zi, la reprezentanţă. Prim proprietar persoană juridică. Preţ 3.500 euro, negociabil. Telefon 0729.550.315.

Vânzări Electronice

• OFERTĂ: maşini de spălat -399, frigidere -350, televizoare -250. Tel. 0745353977. (160515)

Vânzări Diverse

• Vând purcei 15-30kg. Telefon 0740208522. (159901)
• Vând un loc veci cimitirul „Eternitatea". 0745151844. (160008)
• Loc de veci ultracentral, cimitirul „Eternitatea". 0758840458. (160368)
• Vindem 28 capre rasa Boer (17 tineret din care 10 iezi, 7 iedute ; 11 adulte din care 10 capre si 1 tap) si 41 oi rasa Dorper (13 tineret din care 8 mielute, 5 berbecuti ; 28 adulte din care 24 oi si 4 berbeci). Animalele sunt bine intretinute scoase la pasunat.Pretul negociabil in functie de cantitate. Relatii la tel.0743791097. (160385)
• Vând raţe pentru sacrificat.0748954268. (160421)
• 2 locuri veci Cimitir „Sfântul Lazăr". 0762773566. (160447)
• Vând struguri de vin la lădiţe de plastic, transport gratuit!!! 0746808051. (160601)
• Vând găini roşii 2kg greutate, 8 lei bucata 0757307294. (160777)
• Vând raţe leşeşti mature, 25 lei bucata şi bibilici rasă de carne. 0757307294 (160778)
• Vând cătei ciobănesti mioritici. Tel. 0745/258096. (160849)
• Vând en gros tuică din productie proprie. Tel. 0745/258096. (160851)
• Vând canapea+ 2 fotolii, 450 ron. Telefon 0741172557. (160925)
• Vând loc veci „Ştefan cel Mare". 0752700677. (160939)
• Vând vin şi ţuică, bicicletă, chiuvetă bucătărie inox. 0744522415. (160947)
• Vând loc veci- Sf. Lazăr, S.J. P.8, R.1. Tel. 0766566858. (160948)
• Vând butoaie, cadă, maşină tuns iarbă, butelie aragaz. Telefon 0723703552. (160969)
• În cimitirul „Alexandru Obregia" Bucureşti, vând loc de veci lângă Capelă. Relaţii la telefon 0743934257. (160980)
• Vând colţar extensibil şi fotoliu fix, maşină de scris Robotron 24. Telefon 0741041318. (161065)
• Vând loc de veci cimitir Eternitatea. Telefon 0746396390. (161070)
• Vând boiler electric 80 L Ariston, 350 ron; tigaie electrică Hot Pan, 100 ron. Telefon 0770513291. (161095)
• Vând vitrină în trei canate+ bibliotecă ataşată. Telefon 0741123992. (161133)
• Vând 5,52 mp cimitirul „Eternitatea". Telefon 0336421208. (161164)

Cumpărări Diverse

• Cumpăr selectiv: mobilier ţărănesc, costume populare, levicere, prostire, oboroc, cofă, darmol, baniţă, covată, ispol, vârsă, răcar, coş pentru pescuit etc. 0751167540. (159307)
• SC ACHIZIŢIONEAZĂ FIER VECHI, DOZE ALUMINIU, NEFEROASE, CARTON, PLASTIC DIRECT DE LA DOMICILIU. CEL MAI BUN PREŢ!TEL 0745.383.583 (160516)

• **Cumpăr calorifere vechi pentru recondiţionat. 0753979492. (160539)**

• Cumpăr fier vechi de la domiciliu cu plată pe loc. 0755376554. (160540)

• Antichităţi, bani vechi, decoraţii, vederi, ceasuri, eurocenţi, tablouri, cristaluri, cărţi. 0751167540. (160588)

• **CUMPĂRĂM CALORIFERE, FIER VECHI- FIRMĂ AUTORIZATĂ. PREŢ SUPER. TEL. 0755476037. (160591)**

• **Magazin antichităţi cumpără tablouri, obiecte decorative. 0740.562.770. (160718)**

Matrimoniale

• Domn, 50 ani, caut jumătatea. Seriozitate. Tel. 0757669559. (161073)
• Tânăr 1,70/ 70 educat, fără vicii, salariat, caut o persoană serioasă fără obligaţii. Rog seriozitate. 0742842180. (161153)

Propuneri de Afaceri

• CASA DE AJUTOR RECIPROC MOLDOVA GALAŢI oferă ÎMPRUMUTURI pensionarilor şi salariaţilor în CONDIŢII AVANTAJOASE; de 10 ori fondul; împrumut maxim 25.000 lei. Informaţii la telefon 0236411122, 0724599854. Program luni- vineri: 9,00-17,00. (161000)
• Vând afacere taxi 15000 E sau schimb cu garsonieră. Tel. 0747686481. (161106)

Licitaţii

• În temeiul art. 162 alin. (2) din Ordonanţa Guvernului nr. 92/2003 privind Codul de Procedură Fiscală, republicată, cu modificările şi completările ulterioare se face cunoscut că în ziua de 17, luna SEPTEMBRIE, ora 13:00, anul 2015, la sediul Administraţiei Judeţene a Finanţelor Publice Galaţi, str. Brăilei, nr. 33, cam. 606, se va vinde prin licitaţie următorul bun imobil aparţinând domnului, Ciobanu Marius, cu domiciliul fiscal in localitatea Galati, Bulevardul Dunarea, nr. 160, bl. PR4, sc.2, ap.31, et.3, judeţul Galati, cod numeric personal…-…. ; SESIUNEA I, LICITAŢIA a-I-a, Pretul de evaluare este de 13.230 lei lei si de pornire a licitatiei este de 13.230 lei (exclusiv TVA) pentru imobilul teren în suprafaţă de 210 mp situat în Galaţi, strada Etna, nr.65 Cota de taxa pe valoare adaugată aplicabilă pentru vânzarea bunurilor imobile taxabilă în conformitate cu prevederile Legii nr. 571/2003 privind Codul Fiscal, cu modificările şi completările ulterioare este.....-...../ scutit de TVA conform Art. 141 alin. (2) lit. f) sau litera g) din Legea 571/2003 privind Codul Fiscal, cu modificarile si completarile ulterioare. Cota de taxa pe valoare adaugata aplicabila pentru vanzarea bunurilor imobile taxabile in conformitate cu prevederile Legii 571/2003 privind Codul Fiscal, cu modificările şi completările ulterioare este de...-..../scutiti de TVA conform art. 141 alin. (2) lit. f)sau g) din Legea nr. 271/2003 privind Codul fiscal, cu modificările şi copletările ulterioare. Bunurile imobile mai sus menţionate sunt grevate de următoarele: nu este cazul. Invităm pe cei care pretind vreun drept asupra acestui bun să înştiinţeze despre aceasta organul de executare, înainte de data stabilită pentru vânzare. Cei interesati in cumpărarea bunului sunt invitaţi să prezinte, până la termenul de vânzare sau, în cazul vânzării prin licitaţie, până în ziua precedentă termenului de vânzare: - oferta de cumpărare în cazul vânzării la licitaţie, -dovada plăţii taxei de participare, reprezentând 10 % din pretul de pornire a licitaţiei, ce se poate achita la sediul A.J.F.P. Galaţi, până la ora 14.00 a zilei anterioare licitaţiei, sau prin virament bancar cu cel putin trei zile inainte de data licitaţiei. - împuternicirea persoanei care îl reprezintă pe ofertant; - pentru persoanele juridice de naţionalitate română, copie de pe certificatul unic de înregistrare eliberat de Oficiul Registrului Comerţului; - pentru persoane juridice străine actul de înmatriculare tradus in limba română; - pentru persoane fizice române, copie de pe actul de identitate; - pentru persoanele fizice străine, copie de pe paşaport; -dovada emisă de creditorii fiscali (direcţiile de impozite si taxe locale şi instituţii subordonate ANAF) că nu au obligaţii fiscale restante, urmând să se prezinte la data stabilită pentru vânzare la locul fixat în acest scop. Împotriva prezentului înscris, cel interesat poate introduce contestaţie la instanţa judecatorească competentă, în termen de 15 zile de la comunicare sau luare la cunostinţa, în conformitate cu prevederile art.172 şi art. 173 din Ordonanta Guvernului nr. 92/2003, republicată, cu modificările şi completările ulterioare. Potrivit dispoziţiilor art 9 alin (2) lit. d) din Ordonanţa Guvernului nr. 92/2003, republicată, cu modificările şi completările ulterioare, când urmează să se ia măsuri de executare silită, nu este obligatorie audierea contribuabilului. Pentru informaţii suplimentare vă puteţi adresa la sediul Administraţiei Judeţene a Finanţelor Publice Galaţi etaj. 2, camera 212- C, sau la telefon 0236/491010, interior 2062. (161146)

Licitații

• În temeiul art. 162 alin. (2) din Ordonanța Guvernului nr. 92/2003 privind Codul de Procedură Fiscală, republicată, cu modificările și completările ulterioare se face cunoscut că în ziua de 17, luna SEPTEMBRIE, ora 11:00, anul 2015, la sediul Administrației Județene a Finanțelor Publice Galați, str. Brăilei, nr. 33, cam. 606, se va vinde prin licitație următoarele bunuri imobile aparținând d-nului, Anton Gheorghe, cu domiciliul fiscal in localitatea Galati, str. Libertății, nr. 16, județul Galati, cod numeric personal…-… ; SESIUNEA I, LICITAȚIA a-I-a, Imobil, construcție locuință S+P+2E+M situat în Galați, strada Libertății, nr.16, cu suprafață de 47,91 mp, având preț de evaluare 516.865 lei lei si preț de pornire a licitatiei de 516.865 lei (exclusiv TVA) Imobil, construcție locuință D+P situat în Galați, strada Libertății, nr.16, cu supprafață de 141,43 mp, având preț de evaluare 247.364 lei lei si preț de pornire a licitatiei de 247.364 lei (exclusiv TVA) Imobil, teren în suprafață de 431,43 mp situat în Galați, strada Libertății, nr.16, având preț de evaluare 133.190 lei și preț de pornire a licitației 133.190 lei (exclusiv TVA) Imobil, construcție, garaj auto situat în Galați, strada Libertății, nr. 16, cu suprafață de 34,74 mp, având preț de evaluare 17.104 lei și preț de pornire a licitației 17.104 lei (exclusiv TVA) Cota de taxa pe valoare adaugată aplicabilă pentru vânzarea bunurilor imobile taxabilă în conformitate cu prevederile Legii nr. 571/2003 privind Codul Fiscal, cu modificările și completările ulterioare este.....-...../scutit de TVA conform Art. 141 alin. (2)lit. f) sau litera g) din Legea 571/2003 privind Codul Fiscal, cu modificarile si completarile ulterioare. Cota de taxa pe valoare adaugata aplicabila pentru vanzarea bunurilor imobile taxabile in conformitate cu prevederile Legii 571/2003 privind Codul Fiscal, cu modificările și completările ulterioare este de...-..../scutiti de TVA conform art. 141 alin. (2) lit. f) sau g) din Legea nr. 271/2003 privind Codul fiscal, cu modificările și copletările ulterioare. Bunurile imobile mai sus menționate sunt grevate de următoarele: CREDITORI SARCINI EMPORIKI BANK ROMÂNIA SA, suc. GALAȚI Ipotecă BEJ VITELARU DUMITRU Dosar de executare B.R.D. - G.S.G. CORP EXECUTORI BANCARI - EXEC MANOLE MIHAI Dosar de executare B.E.J.A MICU CONSTANTIN și BADIU FLORIN Dosar de executare E.J. BADIU FLORIN -Necula Constantin Dosar de executare PRIMĂRIA GALAȚI Dosar de executare Invităm pe cei care pretind vreun drept asupra acestui bun să înștiințeze despre aceasta organul de executare, înainte de data stabilită pentru vânzare. Cei interesati in cumpărarea bunului sunt invitați să prezinte, până la termenul de vânzare sau, în cazul vânzării prin licitație, până în ziua precedentă termenului de vânzare: - oferta de cumpărare în cazul vânzării la licitație, -dovada plății taxei de participare, reprezentând 10 % din pretul de pornire a licitației, ce se poate achita la sediul A.J.F.P. Galați, până la ora 14.00 a zilei anterioare licitației, sau prin virament bancar cu cel putin trei zile inainte de data licitației. - împuternicirea persoanei care îl reprezintă pe ofertant; - pentru persoanele juridice de naționalitate română, copie de pe certificatul unic de înregistrare eliberat de Oficiul Registrului Comerțului; - pentru persoane juridice străine actul de înmatriculare tradus in limba română; - pentru persoane fizice române, copie de pe actul de identitate; - pentru persoanele fizice străine, copie de pe pașaport; -dovada emisă de creditorii fiscali (directiile de impozite si taxe locale si institutii subordonate ANAF) că nu au obligații fiscale restante, urmând să se prezinte la data stabilită pentru vânzare la locul fixat în acest scop. Împotriva prezentului înscris, cel interesat poate introduce contestație la instanța judecatorească competentă, în termen de 15 zile de la comunicare sau luare la cunostința, în conformitate cu prevederile art.172 și art. 173 din Ordonanta Guvernului nr. 92/2003, republicată, cu modificările și completările ulterioare. Potrivit dispozițiilor art 9 alin (2) lit. d) din Ordonanța Guvernului nr. 92/2003, republicată, cu modificările și completările ulterioare, când urmează să se ia măsuri de executare silită, nu este obligatorie audierea contribuabilului. Pentru informații suplimentare vă puteți adresa la sediul Administrației Județene a Finanțelor Publice Galați etaj. 2, camera 212 - C, sau la telefon 0236/491010 , interior 2062. (161147)

• Asociația blocului D19, Micro 21, angajează firmă pentru refacere hidroizolație acoperiș. Relații la administrator 0784786416 sau președinte 0748107368. Vizionare locație astăzi, ora 18,00. (161203)

Adunări Generale

• Presedintele Consiliului de Administratie al Societatii AGROGAL S.A., inregistrata la Registrul Comertului Galati sub nr. J17/761/1991, avand in vedere prevederile Legii 31/1990 republicata, cu modificarile si completarile ulterioare, convoaca sedinta extraordinara a Adunarii Generale a Actionarilor, pentru data de 07.10.2015, la orele 11, la sediul societatii, situat in Galati, str. Garii, nr.26, cu urmatoarea ordine de zi: 1. Aprobarea modificarii si completarii urmatoarelor articole din actul constitutiv al Societatii Agrogal S.A. care vor avea urmatorul continut. Art.3.–Sediul societatii Sediul societatii este in Romania, localitatea Galati,strada Garii, nr.26, judetul Galati. Sediul societatii poate fi schimbat in alta localitate din Romania, pe baza hotararii adunarii generale a actionarilor, potrivit legii. Societatea poate avea sucursalele, filialele, reprezentante, agentii situate si in alte localitati din tara si strainatate. Sedii secundare Dovada sediu. Certificat de atestare a dreptului de proprietate asupra terenului, nr.0798 din data 14.04.1995.Data dobandirii. 14.04.1995 1.Punct de lucru : Galati, str.Bazinul Nou, Ferma Badalan, nr.85, jud.Galati, ROMANIA. 2 Punct de lucru : ''Ferma nr.25'', Tarla 2, Parcela 15,16,17, localitatea Galati, judetul Galati. Art.7–Actiunile Actiunile societatii sunt nominative in forma dematerializata. Actiunile se inregistreaza in registrul de actiuni. Societatea va tine evidenta actiunilor intr-un registru numerotat, sigilat si parafat de presedintele consiliului de administratie, care se pastreaza la sediul societatii. Numar actiuni: 4 534 980 nominative. Valoare actiune: 2,04 RON. ACTIONARI PERSOANE JURIDICE SIF II MOLDOVA Calitate: actionar Sediu: Bacau, Marasesti, nr.2–4, jud.Bacau, Romania Aportul la capital ; 617 403,96 RON Nationalitate romana Numar actiuni: 302 649 Cota de participare la beneficii si pierderi: 6,6736567747% ACTIONARI PERSOANE FIZICE BORBIL P. ANICA Calitate: actionar Cetatenie: romana Sex: feminin CNP 2480501170319 Data si locul nasterii: 01.05.1948, Beresti, Jud.Galati Act de identitate de tip CI,seria GL, nr.735342,emis de Pol.Galati, la data de 10.05.2011 Adresa Galati, str.Traian, nr.2 BIS, bloc 20APT,sc.2,et.4, ap.20, jud.Galati, cod postal 800049, ROMANIA Aportul la capital: 99.96 RON Numar actiuni: 49 Cota de participare la beneficii si pierderi :0,0010804898713% BORBIL N. VICENTIU Calitate: actionar Cetatenie: romana Sex: masculin CNP 1770902170366 Data si locul nasterii: 02.09.1977, Mun.Birlad,Jud.Vaslui Act de identitate de tip CI,seria GL, nr.183725,emis de Pol.Galati,la data de 09.01.2002 Adresa Galati, str.Traian, nr.5, bloc C5, sc.1, et.3, ap.12, jud. Galati, cod postal 800049, ROMANIA Aportul la capital: 99.96 RON Numar actiuni: 49 Cota de participare la beneficii si pierderi :0,0010804898713% BURLIBASA N. ADINA Calitate: actionar Cetatenie: romana Sex: feminin CNP 2711024170320 Data si locul nasterii :24.10.1971, Galati,Jud.Galati Act de identitate de tip CI ,seria GL, nr.259705,emis de Pol.Galati, la data de 17.03.2003 Adresa Galati, str.Ing. Anghel Saligny,nr.108, bloc 2B, ap.74, jud.Galati, cod postal 800491, ROMANIA Aportul la capital: 99.96 RON Numar actiuni: 49 Cota de participare la beneficii si pierderi :0,0010804898713% VLAD DOINA-LORENA Calitate: actionar Cetatenie: romana Sex: feminin CNP 2680122364272 Data si locul nasterii :22.01.1968, Oras Tg.Bujor,Jud. GALATI Act de identitate de tip CI ,seria XZ , nr.323281,emis de Pol.Rimnicu Sarat, Jud.Buzau Adresa Rimnicu Sarat, str. Maresal Ion Antonescu, nr.13, jud. Buzau, cod postal 125300, ROMANIA Aportul la capital: 102 RON Numar actiuni: 50 Cota de participare la beneficii si pierderi :0,0011025406861% GLANDI GIOVANNI Calitate :actionar Cetatenia: romana Sex: masculin Cod numeric personal 1570531092243 Data si locul nasterii: 31.05.1957, VARZI ,ITALIA Cod numeric personal :1570531092243 Act de identitate de tip CI seria XR , nr.385440, emis de Pol. Braila, la data de 09.08.2011 Adresa: Braila, str.Chisinau, nr.2, bloc M, Sc.4,Et.2, AP.72, Jud.Braila, cod postal 810435, ROMANIA Aportul la capital : 8633145,36 RON Numar actiuni: 4231934 Cota de participare la beneficii si pierderi :93,3175890522% HORNET DORU CLEMENT Calitate: actionar Cetatenia: romana Sex: masculin Cod numeric personal 1541122090046 Data si locul nasterii: 22.11.1954, Braila Actde identitate de tip CI seria XR nr.435043, emis de Pol. Braila la data de 19.11.2012 Adresa :Loc.Chiscani,jud.Braila,str. Scolii,nr.7,cod postal 817025, Romania Aportul la capital: 204,00 RON Numar actiuni :100 Cota de participare la beneficii si pierderi: 0,0022050814% STEFAN I. DIANA-MARIA Calitate: actionar Cetatenia: romana Sex: feminin Cod numeric personal 2820504090030 Data si locul nasterii: 04.05.1982, Braila Actde identitate de tip CI seria XR, nr.251513, emis de Pol.Braila la data de 02.05.2007 Adresa :Braila,str. Calugareni,nr.11, bloc B 22 ,sc.2, et.2,ap.25, Jud.Braila, cod postal 810303, Romania Aportul la capital: 204,00 RON Numar actiuni :100 Cota de participare la beneficii si pierderi: 0,0022050814% Art.9. – Drepturi si obligatii decurgand din actiuni Fiecare actiune subscrisa si varsata de actionari confera acestora dreptul la un vot in adunarea generala a actionarilor, dreptul de a alege si de a fi ales in organele de conducere, dreptul de a participa la distribuirea beneficiilor, conform prevederilor prezentului statut si dispozitiilor legale, respectiv la alte drepturi prevazute in statut si legislatia in vigoare. Detinerea actiunii implica adeziunea de drept la statut. Drepturile si obligatiile legate de actiuni urmeaza actiunile in cazul trecerii lor in proprietatea altor persoane. Obligatiile societatii sunt garantate cu capitalul social al acesteia, iar actionarii raspund in limita valorii actiunilor ce le detin. CAPITOLUL IV ADUNAREA GENERALA A ACTIONARILOR Art.12.– Atributii Adunarea generala a actionarilor este organul de conducere al societatii, care decide asupra activitatii acesteia si asigura politica ei economica si comerciala. Adunarile generale ale actionarilor sunt ordinare si extraordinare si au urmatoarele atributii principale : a)aproba structura organizatorica a societatii si numarul de posturi, precum si normativul de constituire a compartimentelor functionale si de productie ; b) alege membrii consiliului de administratie, numeste presedintele consiliului de administratie, auditorii interni si financiari, le stabileste remuneratia si contravaloarea contractelor, ii descarca de activitate si ii revoca ; c)stabileste contravaloarea contractelor de management a membrilor consiliului de administratie in conformitate cu prevederile legii ; d)stabileste bugetul de venituri si cheltuieli si dupa caz, programul de activitate pe exercitiul urmator ; e) examineaza, aproba sau modifica bilantul si contul de beneficii si pierderi dupa analizarea rapoartelor consiliului de administratie si al rapoartelor de audit, aproba repartizarea profitului ; f)hotaraste cu privire la contractarea de imprumuturi bancare pe termen lung, inclusiv a celor externe; stabiletse competentele si nivelul de contractare a imprumuturilor bancare curente, a creditelor comerciale si a garantiilor ; aproba orice fel de credit financiar acordat de societate; g)hotaraste cu privire la infiintarea si desfiintarea de sucursale, filiale si agentii; h) hotaraste cu privire la marirea sau reducerea capitalului social, la modificarea numarului de actiuni sau a valorii nominale a acestora, precum si la cesiunea actiunilor ; i)hotaraste cu privire la adoptarea sau modificarea statutului precum si la transformarea formei juridice a societatii ; j)hotaraste cu privire la comasarea, divizarea, dizolvarea si lichidarea societatii; k)analizeaza rapoartele consiliului de administratie privind stadiul si perspectivele societatii cu referire la profit si dividende, pozitia pe piata interna si internationala, nivelul tehnic, calitatea, forma de munca, protectia mediului, relatiile cu clientii; l)hotaraste in orice alte probleme privind societatea. Atributiile adunarilor generale ordinare si extraordinare ale actionarilor se diferentiaza potrivit legii. Art.13.– Convocarea adunarii generale a actionarilor Adunarea generala a actionarilor se convoaca de presedintele consiliului de administratie sau de unul din membrii consiliului de administratie, pe baza imputernicirii data de presedinte. Adunarile generale ordinare au loc cel putin o data pe an, in cel mult cinci luni de la incheierea exercitiului economic financiar, pentru examinarea bilantului si a contului de profit si pierderi pe anul precedent si pentru stabilirea programului de activitate si bugetul pe anul in curs. Adunarile generale extraordinare se convoaca la cererea actionarilor, reprezentand cel putin 1/3 din capitalul social precum si in cazul in care capitalul social s-a diminuat cu mai mult de 10% timp de doi ani consecutiv, cu exceptia primilor doi ani de la infiintarea societatii. Adunarea generala va fi convocata de administratori de cate ori va fi nevoie, cu cel putin 30 zile inainte de data stabilita. Convocarea va fi publicata in Monitorul Oficial si intr-unul din ziarele de larga circulatie din localitatea in care se afla sediul societatii sau din cea mai apropiata localitate. Convocarea va cuprinde locul, data si ora tinerii adunarii, precum si ordinea de zi. Cand in ordinea de zi figureaza propuneri pentru modificarea statutului, convocarea va trebui sa cuprinda textul integral al propunerilor. Adunarea generala a actionarilor se intruneste la sediul societatii sau un alt loc din aceeasi localitate. Art.16.– Organizare Societatea este administrata de un Consiliu de Administratie format din 3 administratori, condus de un presedinte numit de Adunarea Generala a Actionarilor. Consiliul de Administratie isi va exercita atributiile, conform contractelor de management pe o durata de 4 ani si va avea urmatoarea componenta: - Stefan Ion – presedinte- cetatenie romana, CNP.1530904090067, legitimat cu B.I. seria GX, nr.683642, domiciliat in com. Chiscani, jud.Braila;- Girliceanu Petrica– administrator executiv- cetatenie romana, CNP 2660716170311, CI, seria GL, nr.914508, domiciliul, Galati,str.Arhipelag, nr.3, bloc Gorun,sc.1,et.2, ap.11, Jud.Galati;- Mindreanu Violeta- Alina– administrator neexecutiv- cetatenie romana, CNP 2770703090072, CI, seria XR, nr.486892, domiciliata in Braila, str. Progresului, nr.101, Jud.Braila. Cand se creeaza un loc vacant in consiliul de administratie, adunarea generala a actionarilor alege un nou administrator pentru completarea locului vacant. Adunarea generala a actionarilor va alege ca nou administrator o persoana indicata de acelasi actionar care a desemnat predecesorului sau. Durata pentru care este ales noul administrator pentru a ocupa locul vacant va fi egala cu perioada care a ramas pana la expirarea mandatului predecesorului sau. Sunt incompatibile cu calitatea de membru al consiliului de administratie, auditului extern si intern si director, persoanele care potrivit legii sunt incapabile sau au fost condamnate pentru gestiune frauduloasa, abuz de incredere, fals, inselaciune, delapidare, marturisire mincinoasa, dare sau luare de mita precum si pentru alte infractiuni prevazute de legea societatilor. Competenta consiliului de administratie si desemnarea membrilor acestuia se stabilesc de adunarea generala a actionarilor, la prima sedinta care se va tine imediat dupa adunarea generala a actionarilor in care a fost numit. Consiliul de administratie se intruneste la sediul societatii ori de cate ori este necesar, la convocarea presedintelui sau a 1/3 din numarul membrilor sai. El este prezidat de presedinte iar in lipsa acestuia , de unul din membrii consiliului de administratie, desemnat de presedinte. Presedintele numeste un secretar, fie dintre membrii consiliului, fie din afara acestuia. Pentru valabilitatea deciziilor este necesara prezenta a cel putin ½ din numarul membrilor consiliului de administratie si deciziile se iau cu majoritatea absoluta a membrilor prezenti. Consiliul de administratie poate delega unuia sau mai multor membri ai sai unele imputerniciri pe probleme limitate si poate recurge la experti pentru studierea anumitor probleme. In relatiile cu tertii, societatea este reprezentata de catre presedintele consiliului de administratie pe baza si in limitele imputernicirilor date de adunarea generala a actionarilor, sau in lipsa lui, de catre unul din membrii consiliului de administratie si directorul general, desemnat de consiliu. Cel ce reprezinta societatea semneaza actele care o angajeaza fata de terti. Membrii consiliului de administratie vor putea exercita orice act care este legat de administrarea societatii in interesul acesteia, in limita drepturilor care li se confera. Presedintele consiliului de administratie este obligat sa puna la dispozitia actionarilor si auditorului extern si intern, la cererea acestora, toate documentele societatii. Art.17. – Atributiile consiliului de administratie Consiliul de administratie are in principal urmatoarele atributii: a)angajeaza si concediaza directorul general si stabileste obligatiile acestuia ; b)semneaza prin presedintele ales, contractul de administrare al directorului general; c)stabileste indatoririle si responsabilitatile personalului societatii pe compartimente; d) aproba operatiunile de incasari si plati potrivit competentelor acordate; e) aproba operatiunile de cumparare si vanzare de bunuri potrivit competentelor aprobate; f)aproba incheierea de contracte de inchiriere (luarea sau darea cu chirie); g)stabileste tactica si strategia de marketing; h)aproba incheierea sau rezilierea contractelor potrivit competentelor acordate; i)supune anual adunarii generale a actionarilor, in termen de 90 de zile de la incheierea exercitiului economic financiar, raportul cu privire la activitatea societatii, bilantul si contul de profit si pierderi pe anul precedent, precum si proiectul de program de activitate si proiectul de buget al societatii pe anul in curs; j)rezolva orice alte probleme stabilite de adunarea generala a actionarilor. Capitolul VI Gestiunea societatii Art.18 – Gestiunea societatii este controlata de actionari si auditori conform legislatiei in vigoare. Pentru a putea exercita dreptul de control, actionarilor li se pot prezenta, la cerere, date cu privire la activitatea societatii, situatia patrimoniului, a profitului si a pierderilor. În cazul societăților în care au fost desemnați auditori interni, potrivit legii, orice acționar are dreptul să reclame acestora faptele despre care cred că trebuie verificate. Auditorii interni le vor avea în vedere la întocmirea raportului către consiliul de administrație. În cazul în care reclamația este făcută de acționari reprezentând, individual sau împreună, cel puțin 5% din capitalul social auditorii interni sunt obligați să verifice faptele reclamate, iar în cazul în care sunt confirmate, fiind consemnate într-un raport ce va fi comunicat consiliului de administrație și pus la dispoziție adunării generale; în acest caz, consiliul de administrație este obligat să convoace adunarea generală. Art.20.– Personalul societatii Personalul de conducere al societatii, auditorul intern si auditorul financiar sunt alesi de adunarea generala a actionarilor. Personalul este angajat de catre consiliul de administratie sau de catre directorul general al societatii. Nivelul salariilor pentru personalul societatii, pe categorii de functii, se stabileste si poate fi modificat de catre consiliul de administratie si directorul general, in functie de studii si munca efectiv prestata, cu respectarea limitei minime de salarizare prevazuta de lege. Plata salariilor, impozitelor pe acestea si a cotei de asigurari sociale se va face potrivit legii. Drepturile si obligatiile personalului societatii sunt stabilite de catre consiliul de administratie sau de catre directorul societatii. Art.23 - Calculul si repartizarea profitului Profitul societatii se stabileste pe baza bilantului aprobat de adunarea generala a actionarilor. Profitul impozabil se stabileste in conditiile legii. Din profitul societatii se pot constitui fonduri destinate modernizarii, cercetarii si dezvoltarii de produse noi, investitiilor, reparatiilor precum si pentru alte activitati stabilite de adunarea generala a actionarilor. Din profitul prevazut in bilant se scade impozitul legal, rezultand profitul cuvenit actionarilor, care se repartizeaza intre acestia, proportional cu aportul la capitalul social, precum si pentru alte nevoi ale societatii. Plata profitului cuvenit actionarilor se face de societate in conditiile legii in cel mult 2 luni de la aprobarea bilantului de catre adunarea generala a actionarilor. In cazul inregistrarii de pierderi, adunarea generala a actionarilor va analiza cauzele si va hotari in consecinta. Suportarea pierderilor de catre actionari se va face proportional cu aportul la capital si in limita capitalului subscris. Art.26.– Dizolvarea societatii Urmatoarele situatii duc la dizolvarea societatii :- imposibilitatea realizarii obiectului de activitate al societatii ;- hotararea adunarii generale ;- falimentul;- pierderea unei jumatati din capitalul social, dupa ce s-a consumat fondul de rezerva, daca adunarea generala a actionarilor nu decide completarea capitalului sau reducerea lui la suma ramasa;- numarul de actionari va fi redus sub 2, mai mult de 9 luni;- in orice alte situatii, pe baza hotararii adunarii generale a actionarilor. Dizolvarea societatii trebuie sa fie inscrisa in registrul comertului si publicata in Monitorul Oficial. Restul prevederilor din actul constitutiv raman neschimbate. 2. Aprobarea infiintarii unui punct de lucru: '' Ferma nr. 25 '',Tarla 2, Parcela 15,16,17, localitatea Galati, Judetul Galati. 3. Aprobarea datei de 26.10.2015 ca data de inregistrare in conformitate cu prevederile art.238, alin.1 din Legea 297/2004. Daca nu se intruneste cvorumul pentru sedinta la prima convocare, a doua convocare va avea loc pe data 08.10.2015, in aceleasi conditii. (161138)

Cursuri

• CALIFICARI ACREDITATE: ZIDARI, DULGHERI, FIERARI, INSTALATORI, OSPATARI, PAZA. 0740202492 (158846)

• Cursuri italiană- spaniolă, limită înscrieri 20.09. 0764816684. (160679)

• Înscriere Universitatea Română de Științe și Arte București. Specializări licență: Drept, Administrație publică, Finanțe Bănci, Coregrafie. Specializări master: Criminalistică, Integrare economică europeană, Spectacol coregrafie contemporană. Informații telefon 0744427744. (160769)

Școala Postliceală „SF. VASILE CEL MARE" acreditată, face înscrieri pentru:
• ASISTENT MEDICAL DE FARMACIE - 25 locuri
• ASISTENT MEDICAL GENERALIST - 25 locuri
Se primesc absolvenți de liceu cu sau fără diplomă de bacalaureat, fără limită de vârstă.
OFERTE DE LOCURI DE MUNCĂ LA ABSOLVIRE!
Tel.: 0236.479.077, 0722.663.156.

Meditații

• Română și franceză, orice nivel. 0763913542, 0236469164. (161156)

Pierderi

• Pierdut legitimație Arcelor Mittal nr. 90547 pe numele Chiriac Relu. Se declară nulă. (161113)

Diverse

• SC Vanbet SRL cu sediul în comuna Banca, județul Vaslui, anunță publicul interesat asupra depunerii solicitării de obținere a Autorizației integrate de mediu, în scopul desfășurării activității prevăzută în Anexa nr.1 a Legii nr. 278/2013 în categoria 6.6. creșterea intensivă a păsărilor de curte și a porcilor, cu capacități de peste: a)40.000 de locuri pentru păsări de curte, desfășurată în localitatea Movileni, comuna Movileni, județul Galați. Informații privind impactul potențial asupra mediului al activității pentru care se solicită autorizația integrată de mediu pot fi consultate zilnic, de luni până joi între orele 8.30-16.00 și vineri între orele 8.30-13.30, la sediul APM Galați, strada Regiment 11 Siret nr.2, Galați. Observațiile, sugestiile și/ sau propunerile publicului se primesc în scris, la sediul APM Galați. (160417)

• SC Athex Development Group SRL titular al proiectului „Construire corpB galerie cu spații comerciale (etapa a doua de dezvolatare), reamenajare parțială parcare existentă, amplasare firme luminoase, organizare de șantier" anunță publicul interesat asupra luării deciziei etapei de încadrare de către APM Galați, fără evaluarea impactului asupra mediului în cadrul procedurii de evaluare a impactului asupra mediului pentru proiectul „Construire corpB galerie cu spații comerciale (etapa a doua de dezvoltare), reamenajare parțială parcare existenta, amplasare firme luminoase, organizare de șantier", propus a fi amplasat în Tecuci, strada 1 decembrie 1918, nr.109, Județul Galați. Proiectul deciziei de încadrare și motivele care o fundamentează pot fi consultate la sediul APM Galați din Galați, str. Regiment 11 Siret, nr.2, în zilele de luni-joi 8.30-13.30, precum și la următoarea adresă de internet http://www.anpm.ro/web/apm-galati/acordul-de-mediu/proiect decizie etapa de încadrare. Publicul interesat poate înainta comentarii/ observații la proiectul deciziei de încadrare în temen de 5 zile de la data publicării prezentului anunț. (161173)

Diverse
Prezicătoare

• Maria, mulțumesc binefăcătoarei Roxana pentru binele făcut familiei. Dezleagă farmece, cununii, împacă cupluri despărțite, ghicește, rezolvă garantat orice problemă. 0740771190. (161033)

Decese

SERVICII FUNERARE
Sicrie, îmbălsămări, transport funerar la jumătate din preț.
NON STOP
Tiglina II, str. Constructorilor vizavi Poliția Județeană,
0724 599 840

CHRISTIAN COMPANY
SICRIE de la 100 lei
POMENI de la 20 lei
GRATUIT Casa Mortuara Transport Funerar
NON STOP: 0747.205.205
www.christiancompany.ro

• Grupul Voces transmite sincere condoleanțe doamnei profesoare la trecerea în neființă a socrului său, PURCEL GHEORGHE. Dumnezeu să-l ierte și să-l odihnească în pace! (160966)

SERVICII FUNERARE
MAGAZINUL "COLȚ DE RAI"
NON-STOP
➢ REPATRIERI;
➢ Închiriere capac frigorific;
➢ Sicrie;
➢ Transport funerar;
➢ Îmbălsămări:
➢ Constatări deces;
➢ Pomeni - 20 lei/persoană
PREȚ MIC!
Tel: 0721 846 716
Str. Stadionului, bl. M3, parter vizavi de Sala Sporturilor
www.funerare-galati.ro

• Ne alăturăm cu durere familiei greu încercate de dispariția fulgerătoare a cumătrului nostru UȚĂ STELIAN. Adio, pentru totdeauna, prieten drag! Familia Parașcan și copiii. (161071)

• Cu lacrimi în ochi și în suflet, nepoții și familiile lor, regretăm nespus pierderea unchiului nostru drag, UȚĂ STELIAN. Dumnezeu să-l ierte! (161083)

• Cu adâncă durere în suflet, familia Uță Neculai anunță despărțirea de cel care a fost fratele și cumnatul nostru, UȚĂ STELIAN. Dumnezeu să-l odihnească! (161084)

• Cu regrete în suflet anunțăm trecerea fulgerătoare în neființă a regretatului soț, tată, bunic și socru MUNTEANU IOAN, depus la Capela „SF. Lazăr". Înmormântarea va avea loc sâmbătă 5 septembrie 2015. (161117)

• Cu regrete în suflet anunțăm trecerea în neființă a celui care a fost tată și bunic, POPA DUMITRU. Trupul neînsuflețit este depus la Casa Mortuară de pe strada George Coșbuc, bloc M2. Înmormântarea va avea loc sâmbătă 05 septembrie 2015, ora 12.30. (161135)

• În aceste clipe grele, suntem alături de Dragoș și Traian, când se despart pentru totdeauna de mama și soția LENUȚA CĂPĂTAN. Dumnezeu să o ierte și să o aibă în grija Sa. Fam. Năstase. (161140)

• Colectivul de cadre didactice de la Colegiul Național „C.Negri" este alături de doamna profesoară Simona Tătaru în aceste momente dificile când trebuie să se despartă de cea care i-a dat viață. Sincere condoleanțe familiei îndoliate. (161152)

• Cu tristețe în suflet anunțăm trecerea la cele veșnice a celei care a fost SOLOMON ELENA. Corpul neînsuflețit este depus la Capela Cimitirului „Sf. Lazăr". Înmormântarea sâmbătă ora 14. Familia (161155)

• Nu se poate înțelege cât de grea e despărțirea, decât atunci când o ființă dragă pleacă de lângă noi. O cauți și nu o găsești, o strigi și nu te aude, o aștepți și nu mai vine. Ne rămâne doar amintirea și un dor nestins în inimă al dragului nostru soț, tată și socru DĂNĂILĂ VIRGIL. Dumnezeu să te odihnescă în pace și liniște. Corpul neînsuflețit va fi depus la Capela Bisericii Sfântul Dumitru, Micro 39A. Familia (161163)

• Cu nemărginită durere, familiile Abuzătoaie, Pîndariu și Tătaru anunță trecerea în neființă a celei care a fost o minunată soție și mamă ABUZĂTOAIE MARIA. Trupul neînsuflețit este depus la Capela Cimitirului „SF. Lazăr". Înmormântarea va avea loc duminică, 6 septembrie la ora 13.00. Dumnezeu să o odihnească! (161179)

• Colectivul clasei speciale de fizică (promoția 1971) Colegiul Vasile Alecsandri, regretă dispariția profesorului VICTOR NECULA, dascăl de mare clasă, formator de viitori specialiști dar și de caractere adevărate. Costiniuc Florin, șef clasă. (161180)

• Regretăm trecerea în neființă a vărului nostru, STELICĂ UȚĂ. Suntem alături de Gina, Claudiu și Ana. Florin și Dorina Costiniuc. (161181)

• Suntem alături de familia Uță la greaua pierdere suferită prin decesul celui ce a fost bunul nostru UȚĂ STELIAN. Dumnezeu să-l ierte și să-l odihnească în pace! Țaralungă Carmen și familia Ostache. (161209)

• Cu regrete în suflet anunțăm trecerea în neființă a celui care a fost UȚĂ STELIAN. Trupul neînsuflețit este depus la capela Bisericii „Sf. Stelian" din Țiglina I. Înmormântarea va avea loc sâmbătă, 5 septembrie 2015, ora 13.00, la Cimitirul „Eternitatea". Soția, fiul și nora. (161210)

Comemorări

• Trist, supărat și fără să spui un cuvânt, ai plecat acum 2 ani, bunul nostru STAN ȘTEFAN, soț, tată și bunic. Nu te vom uita niciodată. Familia. (160611)

• Familia Bourceanu amintește că au trecut 8 ani de când, la începutul toamnei, a plecat în veșnicie cel care a fost prof. BOURCEANU LAURENȚIU. Dumnezeu să-l odihnească. (160761)

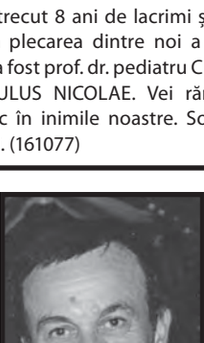

• Astăzi se împlinesc 10 ani de când ne-a părăsit bunul nostru tată, socru și bunic MIRON TOADER. Nu te vom uita niciodată. Vei rămâne veșnic în amintirea noastră. Dumnezeu să-l odihnească în pace. Copiii. (161074)

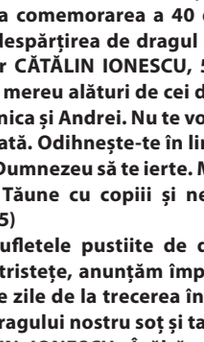

• Cu multă durere și regret anunț împlinirea a 10 ani de când dragul meu soț, MIRON TOADER ne-a părăsit pentru totdeauna. Nu te voi uita niciodată. Dumnezeu să-l ierte. Soția (161076)

• Au trecut 8 ani de lacrimi și dor, de la plecarea dintre noi a celui care a fost prof. dr. pediatru CIGHIR ROMULUS NICOLAE. Vei rămâne veșnic în inimile noastre. Soția și copiii. (161077)

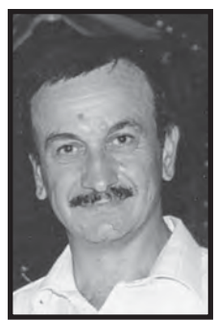

• Au trecut 40 zile de când inima ta a încetat să mai bată și ai plecat pe drumul fără întoarcere. Eu și fiica noastră te vom plânge toată viața și te vom iubi, CĂPĂTAN DAN. Dumnezeu să te odihnească în pace! Comemorarea va avea loc la Biserica „Sf. Dumitru, sâmbătă, orele 11,00. (161080)

• Neuitare, lacrimi, durere și rugăciuni la comemorarea a 40 de zile de la despărțirea de dragul nostru inginer CĂTĂLIN IONESCU, 50 ani. Vom fi mereu alături de cei dragi ai lui Monica și Andrei. Nu te vom uita niciodată. Odihnește-te în liniște și pace. Dumnezeu să te ierte. Mătușa Maria Tăune cu copiii și nepotul. (161105)

• Cu sufletele pustiite de durere, dor și tristețe, anunțăm împlinirea a 40 de zile de la trecerea în veșnicie a dragului nostru soț și tată ing. CĂTĂLIN IONESCU. Înălțăm rugăciune sfântă de iertare, iar drumul veșniciei să-i fie luminat de dragostea și neuitarea noastră. Dumnezeu să-l odihnească în pace și sfântă lumină. Monica, Andrei și mama soacră. (161107)

• Cu aceeași durere în suflet și cu duioase aduceri aminte, anunțăm că au trecut 9 ani de când nașa și prietena noastră ec. ANETA GRECU a plecat pe drumul lung al veșniciei. Dumnezeu s-o odihnească în liniște și sfântă lumină. Fam. Tăune și Vlasie. (161108)

Glume

Vasile **Ghica**

- Ai trecut de 50 de ani și vrei să slăbești? E simplu. Mănânci numai în zilele în care faci sex.

- D-le polițist, prindeți-l pe bărbatul acela. A încercat să mă violeze.
- Stai liniștită, mamaie! În zece minute apare altul.

Două bătrâne se pregătesc de culcare.
- Parcă s-a auzit un zgomot pe hol.
- Mă duc să văd ce e.
- Nu, eu am auzit prima.

Cotele apelor Dunării
din 3 septembrie

Cernavodă	-66 cm	-2 cm	GALAȚI	94 cm	staț.
Hârșova	18 cm	-2 cm	Isaccea	85 cm	+ 3 cm
Brăila	82 cm	staț.	Tulcea	61 cm	+ 1 cm

TVMANIA

Anca **Melinte**
ancam@viata-libera.ro

Între două, nu te plouă, dar s-ar putea să iei bătaie

* **"Victimă colaterală".** "Paza! Voi ce faceți? Că uite, mi-au dat mie una-n barbă! Și nici nu știu de la cine mi-am luat-o!", a strigat Leo de la Strehaia, prins în încăierarea celor două femei care-l revendică: Renata și Beyonce de România. Scena, de un penibil absolut, s-a petrecut miercuri seara, la „WowBiz", pe Kanal D. Da, din păcate, dacă nu ați aflat, alde Mădălin Ionescu și Adelina Pestrițu au reluat telenovela contrafăcută a prințului Leo și a femeilor cu care se iubește. Și ca să iasă costurile mai mici, „șatra" de la Strehaia, compusă din rubedeniile și mama pirandă a lui Leo, a fost „cazată" în curtea Kanal D. Și în vreme ce țiganii experimentează viața la corturi improvizate, în platou, Leo aruncă de zor cu bani peste sânii uriași ai Renatei. Alo! ANAFU', sunteți pe fază? Tăiați și voi o factură, ceva?!

„Noutatea" celui de-al doilea sezon de țigănească este Mădălina, zisă și Beyonce de România, care, după ce i-a făcut un puradel lui Guță, și-a dat seama că-l vrea pe Leo! Circul e în toi și asta pentru că mamița lui Leo e topită după fosta iubită a manelistului și e gata s-o ia cu plod cu tot, în cort. Când Mădălina i-a spus în doi peri Renatei că ea e la pachet cu mama ei, Dana Criminala - deci Leo are două la preț de una, Renata a sărit la bătaie. Cele două s-au tras de păr și s-au lovit cu palmele! Iar Leo, prins la mijloc, a devenit victimă colaterală. Ați ratat scandalul? Fără griji, circul continuă și astă-seară…

* **Vadim și blondele**. Am și eu o nedumerire: ce căuta negrul Kamara în armata blondelor lui Dan Negru? Ah, o fi blond la minte, altfel nu-mi explic. Și totuși de când e blondă și Costin Mărculescu? Mda, și el era acolo. Ideea e că tribunul Vadim Tudor s-a mai pus o dată cu blondele și le-a bătut măr. Mărturisesc sincer că mi-a plăcut un răspuns dat de Vadim la întrebarea privind homosexualii: „E bucurie pentru noi, că dacă ei se înmulțesc, ne rămân nouă femeile"…

www.viata-libera.ro

Viața din Carnet

Sfaturi

Școala iubitorilor de animale

Bun găsit, dragi iubitori de animale! Și astăzi vom încerca să vă fim de folos cu sfaturi utile în creșterea, îngrijirea și educarea prietenului necuvântător. Frica de veterinar sau de cușca de transport le dă de furcă stăpânilor de câini și pisici, mai ales atunci când graba este mai mare. Nu-i deloc o plăcere să fugărești pisica prin casă ori s-o scoți de sub paturile sub care se pitește de teamă față de cușca de transport. Drumul, dar și așteptarea la medicul veterinar devin un coșmar, în care pisica miaună și zgârie, dornică să scape. Motivul este acela că felina asociază cușca de transport cu vizita la veterinar și astfel i se cultivă teama. Pentru a combate temerile animalului, ideal ar fi să îi permiteți oricând accesul la geanta sau cușca de transport. Puteți să-i lăsați înăuntru o jucărie sau ceva bun de mâncare pe care să le descopere singur. În acest fel se va convinge că geanta sau cușca de transport nu prezintă un pericol și nu va mai fugi să se ascundă, la vederea ei.

Și cățeii se smucesc și dau să fugă atunci când e vorba să intre în cabinetul veterinar. Pentru ca animalul să nu asocieze cabinetul cu ceva neplăcut sau dureros, puteți face vizite la veterinar și atunci când nu e nevoie de o consultație, un tratament sau de o altă operațiune medicală. Puteți merge la veterinar ca să-i cumpărați câinelui mâncare, o jucărie, o hăinuță sau ceva bun - de exemplu, o recompensă alimentară pe care să i-o oferiți la ieșirea din cabinet pentru că a fost cuminte. În timp, câinele nu va mai fi atât de speriat și va accepta mai calm să treacă pragul veterinarului.

Anca Melinte

Remember

Radu Codreanu (1904-1987)

Biologul și citologul Radu Codreanu s-a născut la Tulcea, pe 4 septembrie 1904. A urmat studiile superioare [Facultatea de Științe] la Universitatea București, iar în anul 1939 și-a luat doctoratul la Sorbona. A activat în învățământul superior, la Catedra de Morfologie generală și zoologie din cadrul Institutului de Speologie din Cluj și la Catedra de Biologie generală a Universității clujene.

După efectuarea unor călătorii de specializare într-o serie de stațiuni zoologice - Wimereux, Roscoff, Paris, Grenoble, Monaco - Radu Codreanu revine în țară și este angajat profesor la Universitatea din București, unde predă biologia generală (1945-1949) și zoologia nevertebratelor (1949-1974).

Radu Codreanu a contribuit la reorganizarea Stațiunii de Cercetări Biologice de la Sinaia; a efectuat cercetări asupra faunei Mării Negre, elaborând lucrări privitoare la zoologia nevertebratelor, îndeosebi a parazitologiei, a biologiei generale teoretice. De asemenea, sub conducerea sa au apărut, în 1978, două lucrări importante: „Probleme de biologie evoluționistă, taxonomie și speciație" și „Probleme de ecologie terestră".

La 1 martie 1974, Radu Codreanu a fost primit în rândurile membrilor titulari ai Academiei Române. A fost și membru al unor prestigioase organisme științifice străine: Societatea Franceză de Zoologie, Asociația Protistologilor de limbă franceză, Asociația Americană a Protistologilor.

S-a stins din viață la 11 februarie 1987.

V.G.
(diferite surse)

REȚETA ZILEI

Somon la cuptor, cu roșii

Ingrediente: 2 bucăți de somon file, 1 lingură cu busuioc uscat, o roșie tăiată felii subțiri, o lingură cu ulei de măsline, 2 linguri cu parmezan ras;

Mod de preparare: Încinge cuptorul la 190 de grade Celsius. Într-o tavă, așază o folie pentru copt, pe care să o ungi cu foarte puțin ulei. Așază fileurile de somon pe foaia de copt, presară busuiocul, stropește apoi cu ulei de măsline, apoi presară parmezanul ras. Pune la cuptor și lasă aproximativ 20 de minute, până ce peștele este opac în interior, iar parmezanul este ușor rumenit.

Poftă bună!

C.G.

Viața HOROSCOP

4 septembrie

Fecioară 23 august - 21 septembrie

La serviciu, vă recomandăm să evitați discuțiile care pot duce la certuri.

Balanță 22 septembrie - 22 octombrie

Se anunță o zi foarte bună, cu realizări importante pe plan social și material.

Scorpion 23 octombrie - 21 noiembrie

Dimineață munciți serios și reușiți să vă afirmați pe plan social și profesional.

Săgetător 22 noiembrie - 21 decembrie

Nu fiți îngrijorat din cauza situației financiare! Banii vor apărea la momentul oportun.

Capricorn 22 decembrie - 19 ianuarie

O persoană mai în vârstă vă apreciază decizia de a vă îngriji sănătatea.

Vărsător 20 ianuarie - 18 februarie

La serviciu, munciți cu atâta entuziasm încât reușiți să atrageți invidia colegilor.

Pești 19 februarie - 20 martie

Dorința de câștiguri materiale vă face să neglijați relațiile sentimentale.

Berbec 21 martie - 20 aprilie

Vă simțiți în formă și aveți mari șanse de reușită pe toate planurile.

Taur 21 aprilie - 21 mai

Farmecul personal vă ajută să încheiați afaceri profitabile pe termen lung.

Gemeni 22 mai - 21 iunie

Relațiile sentimentale pot fi foarte bune dacă nu îi faceți reproșuri nemeritate persoanei iubite.

Rac 22 iunie - 22 iulie

S-ar putea să aveți dificultăți pe plan sentimental și financiar. Nu vă enervați!

Leu 23 iulie - 22 august

Survin evenimente neprevăzute care pot să vă dea peste cap toate planurile.

Agenda Culturală

Expoziții

- **Muzeul de Artă Vizuală** - expoziția de pictură - grafică, semnată de Cosmin Cociș, expoziția „Tapiseria"- selecție din patrimoniul muzeului.
- **Sala „Nicolae Mantu" a Galeriilor de Artă** - expoziția "Prarambh - Călătoria începutului", semnată de o artistă din India, Ujjwala Annachhatre.
- **Muzeul de Istorie „Paul Păltănea"** Galați (str. Domnească nr. 25) - expozițiile: „Cer senin", „Incursiune în cotidianul comunist" și „Gurile Dunării. Zonă de convergență europeană", exponatul lunii septembrie - "Casetă a Zulniei Negri - Sturdza". **Muzeul „Casa Cuza Vodă"** (str. Al. I. Cuza nr. 80) - expozițiile: „Ambient monden românesc - A doua jumătate a secolului al XIX-lea - prima jumătate a secolului XX", „Ia, simbol al culturii și creativității românești". **Muzeul „Casa Colecțiilor"** (str. Eroilor nr. 64) - expozițiile: „Ambient interior gălățean - sfârșitul secolului al XIX-lea - începutul secolului XX", „Restituiri Makșay", „Smaranda Brăescu - Regina aerului", „Filatelia românească între modernitate și contemporaneitate", „Medalistica românească între 1839-1939", „Suntem națiune liberă! Suntem națiune de sine stătătoare!", „Orașul Iași. Memoria monumentelor", „Curajul de a fi altfel!".
- **Complexul Muzeal de Științe ale Naturii „Răsvan Angheluță"** - expozițiile: „Dinozaurii din Țara Hațegului", „Dunărea, Dobrogea, Delta", „Africa", „Evoluția speciei umane", „Reptile vii", „Albinele și noi", „Simțurile animalelor nocturne" și „Cinci simțuri - un univers". **Grădina Botanică** și **Acvariul** pot fi vizitate între orele 9,00 - 17,00 (miercuri-duminică), iar **Observatorul Astronomic** este deschis între orele 18,00 - 21,00 (marți-sâmbătă). Pentru vizitatori și-a redeschis porțile și **Grădina Senzorială**, din cadrul Grădinii Botanice. **Grădina Zoologică** de la Gârboavele s-a redeschis și poate fi vizitată de miercuri până vineri, între orele 10,00-18,00, iar în weekend între orele 10,00-20,00.

Biblioteci

- **Biblioteca „V. A. Urechia"**- luni-vineri, 9,00 - 20,00.
- **Biblioteca Franceză „Eugène Ionesco"** - luni-vineri, 11,00 - 16,00.

Iasmina Stoianovici

S-a întâmplat *4 septembrie...*

Virgil **Guruianu**

1768 - Se naște FRANCOIS de CHATEAUBRIAND (m. 1848), scriitor, gânditor francez.

1824 - Se naște ANTON BRUCKNER (m. 1896), compozitor, organist austriac.

1881 - Se naște GEORGE BACOVIA (m. 1957), poet, laureat cu Premiul Ministerului Artelor, cu Premiul Societății Scriitorilor Români pentru Poezie, cu Premiul Național pentru Poezie.

1907 - Încetează din viață EDUARD HAGERUP GRIEG (n. 1843), compozitor, pianist, dirijor norgevian.

1925 - Se constituie, la Galați, Societatea muzical-culturală „Cântarea Dunării", menită să contribuie, „prin coruri, muzică instrumentală și teatru", la cultura poporului.

1942 - Începe bătălia de la Stalingrad, în care 26 de divizii românești au luptat alături de forțele Axei. La sfârșitul bătăliei (2 februarie 1943), armata română pierdea 156.000 de ostași - morți, dispăruți și prizonieri.

1958 - Se desfășoară, la București (4-22 septembrie), primul Concurs și Festival Internațional de Muzică „George Enescu".

1968 - Încetează din viață VICTOR ILIU (n. 1912), regizor, publicist, laureat la Karlovy-Vary pentru regie.

1978 - Încetează din viață ȘTEFAN ODOBLEJA (n. 1902), medic, unul dintre fondatorii cibernetici și ai unei ramuri a acesteia, psihocibernetica.

1981 - Se naște BEYONCE KNOWLES, cântăreață americană, laureată cu premii Grammy, cu alte premii.

1989 - Încetează din viață GEORGES SIMENON (n. 1903), scriitor belgian, autor de numeroase romane polițiste, care îl au ca protagonist pe comisarul Maigret.

2001 - Se inaugurează Disney Sea, primul parc Disney pe mare din lume, situat în apropiere de Tokyo.

2010 - La Conferința de la Viena, România a devenit membru fondator al Academiei Internaționale Anticorupție. Acordul de înființare a fost semnat de către 35 de state din întreaga lume.

Telefoane *Utile*

Dispecerat Urgențe	112
Ambulanță non-stop (VITAL MED)	0236/462222
Inspectoratul pentru Situații de Urgență (ISU)	0236/460441
Centrala Inspectoratului Județean de Poliție	0236/407000
Poliția Transporturi	0236/418460
Secția 1 de Poliție	0236/419966
Secția 2 de Poliție	0236/460854
Secția 3 de Poliție	0236/413400
Secția 4 de Poliție	0236/468490
Secția 5 de Poliție	0236/416945
Serviciul Teritorial al Poliției de Frontieră Galați	0236/491066
Centrul de prevenire și consiliere antidrog	0236/461800
Jandarmi	0236/334152
Poliția Locală	0236/314000
Prefectură	0236/462739 0236/460330
Consiliul Județului	0236/411099
Primărie	0236/307775
Garda de Mediu	0236/311333 0236/413170
S.C. ECOSAL PREST S.A.	0236/312282 - secția menaj
Informații CFR	0236/460643
Rezervare bilete tren	0236/496000
Comisariatul Județean pentru Protecția Consumatorului	0236/413929
Starea Civilă	0236/307747

Deranjamente - intervenții:

APATERM: dispecerat - 0236/311018, 0236/473100/120; relații cu publicul - 0236/473151

APĂ CANAL: dispecerat - 0236/463294, 0236/473380

DISTRIGAZ SUD (Sucursala Galați) 0236/928

ELECTRICA (Galați)	929

(număr unic cu apel gratuit pentru toți clienții indiferent de zona de reședință)

Spitale

De Urgență	0236/301111 0236/301112
Psihiatrie	0236/479401
Boli Infecțioase	0236/334022 0236/334032
De Copii	0236/469849 0236/469100
Militar	0236/423983
TBC	0236/460712 0236/460713
Spitalul CFR	0236/475678 0236/475768 fax 0236/411613
Maternitatea Municipală	0236/413131 0236/412301

Farmacii non-stop:

Hygeia (vizavi de Spitalul Județean)	0236/473013

METEO — România *Sud-Est 4 septembrie*

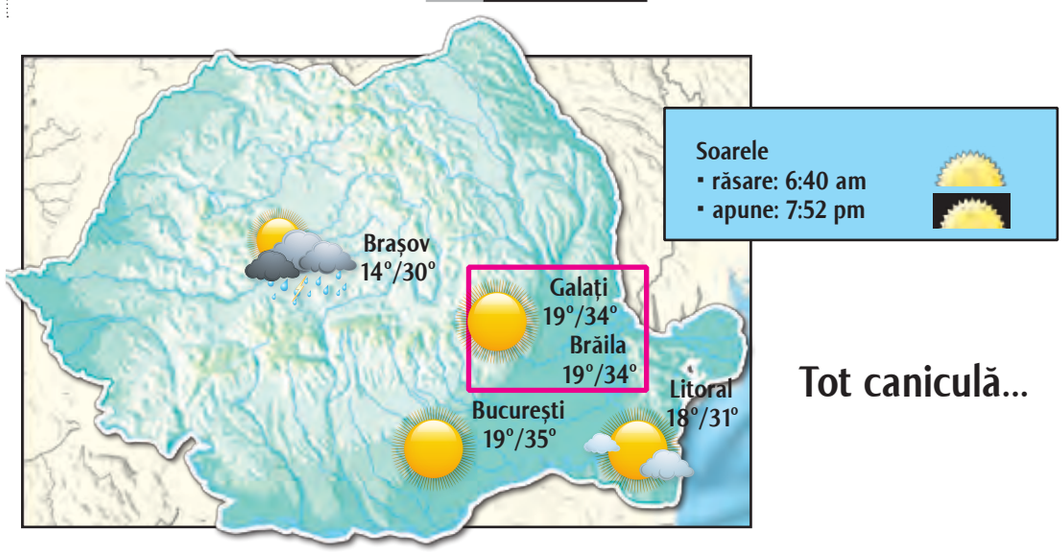

Tot caniculă...

Din punct de vedere meteorologic, ziua de astăzi va fi la fel de fierbinte ca precedentele. Cerul va fi complet senin, fără șanse de precipitații, în timp ce vântul va sufla foarte slab, cu o viteză maximă de 5 kilometri pe oră.

Temperatura maximă a zilei va fi de aproximativ 34 de grade Celsius, iar minima pe timpul nopții va coborî până la valoarea de 19 grade Celsius.

Presiunea atmosferică va atinge nivelul de 764 mm coloană de mercur, în timp ce umiditatea va fi de 45 la sută.

(informații preluate din surse online)

Fondat 1989 Viața liberă

REDACȚIA ȘI ADMINISTRAȚIA: Galați, str. Domnească nr. 68 / SECRETARIAT tel. **0236/460620**, fax **0236/471028** /
BIROU COORDONATORI tel: **0372/363643** / REDACȚIE tel. **0372/363631, 0372/363633** /
SPORT tel. **0236/411644** / TEHNO tel. **0372/363626** /PUBLICITATE tel. **0236/460719** /
MICA PUBLICITATE tel. **0372/363615** / DIFUZARE tel. **0236/460395**

PUBLICAȚIE EDITATĂ DE
VIAȚA LIBERĂ SRL

Gabriela CREȚU
Director general

Anca SPÂNU
Redactor șef adjunct

Dan Cătălin PREDESCU
Editor coordonator

SOCIAL - EVENIMENT / **Roxana ARTENE PENCIU,** Remus BASALIC, Victor CILINCĂ, Mariana CONSTANDACHE, Teodora MIRON, Iasmina STOIANOVICI
ECONOMIC - ADMINISTRAȚIE / **Ovidiu AMĂLINEI**, Corina DOBRE, Gabriel KOLBAY, Anca MELINTE, Nicoleta ONOFREI, Florin RĂVDAN
SPORT / **Marian CĂPĂȚÎNĂ,** Sonia BACIU, Gheorghe ARSENIE **ONLINE** / **Adrian BOT**, Monica ZANET
FOTO / **Bogdan CODRESCU** **REDACTORI COLABORATORI** / Alina COMȘA DURBACĂ, Dănuț LUNGU, Virgil GURUIANU, Dan PLĂEȘU, Ion ZIMBRU, Marius ȚUCA

DEPARTAMENT CALCULATOARE / **Camelia LUPU**, Adrian BARBU **DTP** / **Constantin POPA**, Andra AMĂLINEI, Lili CRĂCIUN, Tiberiana PRISACARIU **CORECTURĂ** / **Elena ARGHIR,** Cristina GHIZDĂVESCU, Ramona COTÂRLEȚ **MICA PUBLICITATE** / Dorina AXENTE, Marieta MOCANU - **Echipamente livrate de ROMLOTUS**

DIRECTOR VÂNZĂRI PUBLICITATE / **Laurian POPA**

Tipografia
Pănuț HAGHIAC, Nicușor CRĂCIUN, Silviu PĂDURARU, Vasile STAVĂR, Cristi MUNTEANU, Mihai PĂTRAȘCU, Ovidiu BÎRLIGEA.
Unica tipografie din zona Galați - Vrancea - Brăila, care tipărește un ziar cotidian, la calitate de nivel național! **0236/413111**

BRAT IFABC
auditat de **Biroul Român de Audit al Tirajelor** *membru al* **Biroului Internațional de Audit al Tirajelor**
COTIDIAN INDEPENDENT®
marcă înregistrată
ISSN 1221-4914

Echipa de serviciu:
Responsabil ediție: Dan Cătălin Predescu
Corectura: Lili Arghir, Cristina Ghizdăvescu

Copierea oricăror elemente grafice ale acestei publicații va fi sancționată prin lege

OBSERVATOR

Vineri, 4 Septembrie 2015

www.viata-libera.ro

Viața pe scurt

La Tecuci

Plimbare cu iz penal

Lucrătorii Secției 6 Poliție Rurală Tecuci au depistat pe raza comunei Poiana un bărbat de 55 de ani, din localitate, care conducea un moped fără a deține permis de conducere pentru nicio categorie de vehicule. Astfel, plimbarea bărbatului s-a încheiat, oamenii legii întocmind pe numele său un dosar penal.

Teodora Miron

Norme fiscale

Anularea înregistrării în scopuri de TVA

Declarația de mențiuni privind anularea înregistrării în scopuri de TVA în vederea aplicării regimului de scutire prevăzut la art. 152 din Codul Fiscal, formular 096, trebuie depusă la organele fiscale până pe 10 septembrie. „Se depune de persoanele impozabile înregistrate în scopuri de TVA conform art. 153 din Codul Fiscal, cu perioadă fiscală lunară, care solicită scoaterea din evidența plătitorilor de TVA", precizează DGRFP Galați. Se au în vedere reglementările art. 152 alin. (7) din Legea nr. 571/2003 privind Codul Fiscal, cu modificările și completările ulterioare, și ordinul președintelui ANAF nr. 1768 /2012.

Ovidiu Amălinei

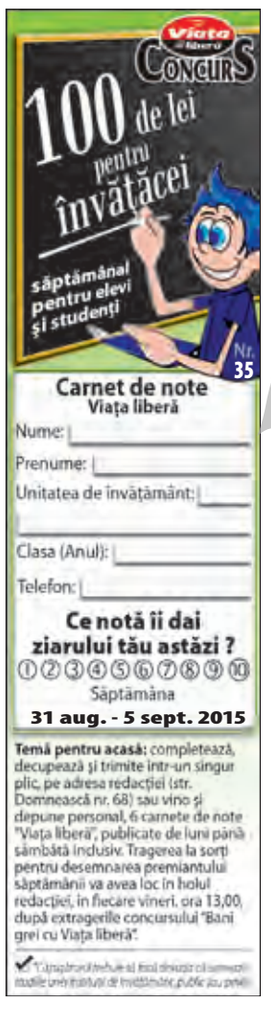

Interviu cu medicul pediatru Ginel Baciu

Părinții își îmbolnăvesc copiii din neglijență

- Cum reușește pediatrul să se apropie de pacienții săi?

- Trebuie să fie sincer. Dacă ești sincer, copilul te simte și capătă încredere în tine. Dacă îi explici, spre exemplu, ce se întâmplă în cadrul unei endoscopii, copilul acceptă mai ușor o astfel de investigație, cooperează cu tine. De asemenea, contează să ai și simțul umorului. Dacă știi să glumești cu ei și să faci haz de necaz uneori, poți avea un mare succes în tratament.

- Ce anume v-a determinat să alegeți pediatria?

- Faptul că îmi plac copiii, că îi iubesc pe toți, dar în special pe cei mai mici, pentru că până la patru-cinci ani nu știu încă ce e minciuna. Pediatria este probabil cea mai frumoasă specialitate medicală. De ce? Pentru că aici nu prea întâlnim boli cronice. Pe un copil îl vezi astăzi foarte bolnav și peste câteva zile este însănătoșit. La adulți, situația se complică. Este, cu alte cuvinte, o specialitate a speranței.

- În copilărie, vă era frică de medic?

- Mama mea a fost asistentă medicală. Deci, în principiu, aveam oarecum legătură cu această lume, deși pe mama am pierdut-o destul de devreme. Dar îmi spunea că în urma injecției o să mă fac bine și deja nu îmi mai era atât de frică. În general, copiii dezvoltă frica de medic din cauza părinților. Când părinții le spun „Stai cuminte, că te duc la medic, să-ți facă o injecție dureroasă", copiii ajung să se teamă.

- Ce sfat aveți pentru părinții care apelează la asemenea metode?

- Să nu mai folosească astfel de amenințări, pentru că îi creează copilului o stare de relaționare negativă cu medicul.

- Cât respectă părinții din sfaturile date de pediatru?

- În România, trei sferturi dintre părinți nu duc până la capăt tratamentul cu antibiotice al copiilor, ceea ce este un dezastru. În general, terapia antibiotică durează cinci zile. Părinții îi administrează însă tratamentul doar pentru trei zile. Ce se întâmplă? Microbii încep să devină rezistenți la antibioticul pe care l-au primit. Peste o săptămână sau două, micuțul face din nou febră sau este din nou bolnav. Iar doctorul nu înțelege de ce, pentru că, bineînțeles, părintele nu-i va spune că nu a dus tratamentul până la capăt.

- Se iau și antibiotice după ureche?

- România este pe locul al doilea în Europa la consumul de antibiotice fără prescripție medicală. Dar este pe primul loc la „farmacia din casă cu antibiotice". Multe persoane au în sertar un antibiotic, de siguranță. Vina ne aparține atât nouă, medicilor, care uneori prescriem mult prea repede antibiotice, cât și părinților. Aceștia din urmă au tendința de a nu-l mai deranja pe medic, din varii motive. Recurg astfel la antibioticul pe care i l-au dat și data trecută copilului. Din nefericire, de cele mai multe ori nu este vorba nici despre același microb și nici despre aceeași afecțiune.

- Ce alți factori contribuie la rezistența la antibiotice?

- Alimentația, iar aici avem o problemă foarte gravă. Populația crește, motiv pentru care avem nevoie de mai multă mâncare. Animalele trebuie să fie cât mai productive și cât mai sănătoase. Astfel, li se dau antibiotice. Ajung astfel în atmosferă, pe cale indirectă, particule de antibiotice, la care, în timp, bacteriile ajung să dezvolte rezistență.

- Vorbind despre alimentație, aveți pacienți obezi?

- Da. Eu chiar am un studiu pe care îl desfășor pe parcursul anilor cu absolvenții de medicină. Și am pornit cu grupa cea mai expusă, adolescenții. În jurul școlilor, dacă vă duceți, este imposibil să nu fie pe o rază de cel mult 100 de metri cel puțin cinci chioșcuri care vând produse, nu neapărat fast-food, dar de genul sticksuri, chipsuri etc. Și atunci adolescentul își cumpără ceva de aici, pentru că este cool să bei suc și să mănânci la fast-food. De ce să aleagă un măr? Ce, ești așa de sărac să nu-ți permiți chipsuri? Iar atunci, inevitabil, obezitatea este și la noi prezentă. Și a început, din nefericire, să apară și patologia asociată obezității, respectiv diabetul sau afecțiunile ortopedice.

- Ce îi sfătuiți pe părinți, în această privință?

- Să le asigure copiilor o alimentație sănătoasă. Din ce în ce mai mulți copii suferă de constipații. De ce? Pentru că nu mai mănâncă supe sau ciorbe, pentru că au un program de școală lung, iar școlile nu le pot oferi o masă caldă la prânz, iar atunci mănâncă seara, în mare parte, pentru că nu există obișnuința la poporul nostru să mănânce dimineața. Mănâncă peste măsură la cină, au probleme de digestie în timpul nopții, nu se odihnesc și din cauza asta au un randament scăzut a doua zi la școală, plus că fac constipație. Un măr pe zi, mâncat cu coajă, pentru că de fapt coaja este laxativă, reglează tranzitul. Deci ar fi foarte bine ca elevul să plece la școală cu un măr la pachet. Inițiativa școlii de a le da corn și lapte nu cred că a fost cea mai bună idee.

Text și foto: Remus Basalic

Cine este dr. Ginel Baciu

Unul dintre cei mai reputați medici gălățeni, dr. Ginel Baciu s-a născut în orașul Huși, județul Vaslui. Despre Huși, dr. Baciu spune că este un oraș minunat. Acolo a locuit până în primul an de școală. După gimnaziu, a urmat cursurile Liceului Sanitar din Galați. În 1990, a absolvit Facultatea de Medicină din Iași, al treilea din promoție. A urmat tot la Iași specialitatea Pediatrie, după care a făcut o a doua specialitate, la Cluj, în gastroenterologie, cu competența în Endoscopie superioară. Tot la Cluj a urmat și studiile de doctorat, pe parcursul a doi ani și jumătate. În prezent este șeful Secției Pediatrie I din cadrul Spitalului de Copii „Sf. Ioan" Galați și șef de lucrări la Facultatea de Medicină și Farmacie Galați. Este vicepreședinte al Societății Române de Pediatrie. Deși a avut oferte să plece într-un spital din Londra, a preferat să rămână în România.

Gaură... îmblănită

S-a pus pază la tunelul subacvatic?

Dacă garda de la Buckingham Palace poartă căciuli din blană, „garda" găurii de pe Faleza inferioară este, din când în când, acoperită cu totul și cu totul de blană. Este ca o „uniformă" a paznicilor patrupezi care par să străjuiască intrarea prin viitorul tunel pe sub Dunăre… Cum nici măcar de Ziua Marinei resturile de plastic și panoul cândva electoral care astupă găuroiul nu au fost acoperite cu ceva decent, ne bucurăm acum de inițiativa necuvântătoarelor noastre. Mai ales că este vorba de exemplare simpatice, pe care mulți gălățeni, dar și unii turiști s-au grăbit să le fotografieze pentru o amintire cu Galațiul. Deși parcă mai avem și altceva…

Text și foto: Victor Cilincă

PE REPEDE-NAPOI

GPS spre Cotroceni

Dănuț **Lungu**

danut@viata-libera.ro

* Naționala de fotbal a României va încerca diseară să rupă porțile Occidentului: o victorie la Budapesta ar califica-o la turneul final din Franța. Mă tem, însă, că vom păți aidoma refugiaților - nu mai pleacă niciun tren din capitala Ungariei. Acesta este anunț oficial, nu caterincă. Ai noștri pot reveni la domiciliu cu autocarul sau la bordul unui maxi-taxi...

* Îmi doresc să luăm puncte de la Budapesta, doar n-oi frate cu Orbanul lor, dar insolența individului de la cârma echipei României atrage eșecul: e tot mai grobian, și-a pierdut răbdarea atunci când trebuie să comunice cu presa, își caută ore întregi cuvintele și, cu toate că e uns de ceva vreme general, se comportă ca ultimul soldat din camera de arest. Întrebat, printre altele, de prestația unui oarecare fotbalist, așa-zisul Tata Puiu a scos-o ca pe maidan: Acest jucător a fost cam targă, adică nu i-a ieșit nimic. Brava, nea Anghele, după un asemenea porumbel ar trebui să se autosesizeze Raed Arafat de la SMURD!

* Marian Vanghelie a primit câteva zile libere pentru a asista la nașterea copilului rezultat din iubirea fără frontiere cu Oana Niculescu-Mizil. Arestat la domiciliu, fostul primar de sector bucureștean a reușit cu această ocazie să dea și declarații. Voi fi un alt Marian Vanghelie, unul mai complicat și mai inteligent, a zis sirianul din sectorul 5 al Capitalei. O fi vrut să spună complex și s-a temut să nu-i iasă complexat. La 90 de milioane de euro luate drept șpagă, așa cum se spune în dosarul făcut de procurorii DNA, nici n-ai cum să fii un simplu, o banalitate de băiat.

* Alt anunț oficial, astăzi îmi fac treaba numai cu materialul clientului: Klaus Iohannis va merge în această lună în Statele Unite ale Americii. Se aude că nu e vorba iarăși de concediu, că șeful statului va fi prezent la Adunarea Generală ONU. Doar v-am zis, omul e sibian, deci provincial: de fiecare dată când se întoarce la Palatul Cotroceni, pune GPS-ul.

* Doisprezece deputați români care au absentat nemotivat de la ședințe au fost sancționați cu reținerea unui procent din indemnizație. Data viitoare vor fi și decalotați.

TRAGEDIA DIVINĂ

Un câine și o ploaie de gloanțe în memoria domnului mort

Ion **Zimbru**

redactie@viata-libera.ro

Sunt la o înmormântare neobișnuită. Din aia de fițe. Și cu fițe. Cu fețe mortuare întrerupte de durere confecționată. Cu lacrimi artificiale. Ca florile. Cu fanfară. Cu onoruri militare. Cu aer cernit pe dinafară. Că pe dinăuntru vibrează de roz. Cu bocitoare. Astea plâng de rup pământul. Torențial. Mortu-i liniștit, lămurit, stăpân pe situație. Îl doare taman în veșnicie de plusurile și de minusurile celor din alaiul funebru. Popa dă ultimele ordine înainte de a porni cântarea de adio. Neamurile și apropiații cadavrului se uită la ceasuri. Parcă sunt inventatorii și stăpânii timpului, cu așa persuasiune se uită la sculele clasice și digitale. Uită, sărmanii, că mortul nu mai are timp, că a rămas fără timp, adică! Uită, mărunții, că sugerează o grabă nejustificată în legătură cu dispărutul țeapăn și prezent în sicriul scump, mai scump decât toată suma sicrielor necesare pentru un hectar de morți săraci! Se vede în ochișorii lor inundați de lăcrămioare false că abia așteaptă să se termine naibii ritualul acesta plictisitor, chiar dacă răposatu-i de vază! Toți, absolut toți, sunt cu telefoanele la ureche. Cred că discută cu Iadul și Raiul. Depinde cu cine a făcut contract mortul când huruia de viață și când se lăuda că nu moare niciodată. Brusc, popa pornește pe gură și pe nas: „Încă ne mai rugăm pentru sufletul adormitului nostru...!..."... Dinspre Combinat, jigărit și vai de karma lui, răsare un câine. Femeia de lângă mine îi dă niște covrigei. Eu văd așa: „Stătea așa, uitându-se la mine. Și chiar credea că-i cineva aici. O fi gândind că-s eu. O fi gândind c-am fost la tine și mi-ai dat covrigi. Și nu zicea nimic. Măcar un ham (!) să fi zvârlit spre ceruri, aș fi fost în stare să te rog pân-la genunchi: dă-i un covrig și-un pic de adăpost!... M-aș fi întors la tine chiar atunci, să te iubesc, să uit că nu mai mor, să-ți spun că vreau să mergi, să ți-l arăt cum stă așa și n-are un picior. Nu-ți fie frică! - parcă îmi zicea. Nu mi-i nimic. Nu vezi! - parcă-i ziceam. Chiar sunt nimic de tot pe lângă el și chiar nu merit nici măcar un ham! Și ce suflare și ce ochi deschiși spre neputința mea de-a înțelege că doar iubirea face zeu din om, tot din nimic, sclav negreșit din rege! Și ai venit și tu. Stăteai așa și te uitai... (plângând frumos, la mine)... cum n-am covrigi și cum nu pot a fi (în lumea asta) un picior de câine!"... Brusc, încep să șuiere gloanțele în memoria domnului mort. Se aud cuiele cum pecetluiesc și asigură somnul celălalt. Și țărna. Și alaiul năvălind în limuzine și alergând cu hărnicie spre deșertul Nicăieri!

NECPLUS ULTRA

Farsă

(cu lux de amănunte în psiho/patul conjugal)

Ion **Zimbru**

redactie@viata-libera.ro

DIN COLECȚIA "POEZII RĂMASE TABLOU"

Asta-i de ieri... pe cea de azi o caut mâine,
într-o sintaxă cu filet extra/veral...
să vezi ce lux, ce amănunte-n conjugare,
ce pur și simplu-n psiho/patul conjugal!

Și ai să vezi morfologia-n plecăciune,
și pe genunchi, și-n declinare, și-n șpagat,
cum repezeala din preludiu-i amăgirea
și destrămarea din postludiul agramat!

Asta-i de ieri... pe cea de azi o caut mâine
și-o dau de hrană și băut la numeral...
și-o să auzi ce hai pe moduri și pe cazuri,
și ce pre/text frumos de fugă și coral!

Nu capota... nu-ți pierde cumpătul... adică
dă din arcuș, dă din metaforă, încet...
și fii atentă la pre/fix, la paradigmă,
la ordinalul ordinar din menuet!

Asta-i de azi... pe cea de ieri o caut mâine,
într-o sintagmă la vioară, la pian...
mă dau semantic la fonetică și-mi pare
că-(mi) sună fals con/tactul post/diluvian!

Vedem...

”Vacanță cu peripeții”

Noua generație Griswold își face iar de cap și stârnește hohote de râs. Producția New Line Cinema „Vacanță cu peripeții” îi aduce împreună pe marile ecrane pe Ed Helms și Christina Applegate, într-o călătorie de familie, care se transformă rapid într-o aventură nefastă. Urmând exemplul tatălui și sperând să obțină o apropiere mai strânsă a familiei sale, Rusty Griswold (Helms) își surprinde soția (Applegate) și pe cei doi fii ai săi cu o călătorie de-a lungul țării, către parcul de distracții Walley World.

Citim...

”Luminile din septembrie”

Un misterios fabricant de jucării trăiește retras într-o vilă uriașă, populată de ființe mecanice și umbre ale trecutului. O enigmă plutește în jurul unor lumini ciudate, care strălucesc în negura ce înconjoară insula farului, iar în inima pădurii se ascunde o creatură de coșmar. Astfel, se țese misterul ce-i va uni pentru totdeauna pe Irene și Ismael, în timpul unei veri magice în Golful Albastru. Un mister care-i va face să trăiască cea mai emoționantă aventură într-un univers labirintic de lumini și umbre. ”Carlos Ruiz Zafon construiește un roman în care brodează cu atenție o panoplie de personaje și întâmplări misterioase. «Luminile din septembrie» este a treia viziune romanescă a lui Zafon, născută parcă dintr-un izvor nesfârșit al pasiunii, al suspansului”, scriau cei de la The New York Times, despre romanul „Luminile din septembrie”.

ANTONIA

Declarații și dovezi de dragoste de la Alex Velea

Alex Velea și Antonia formează un cuplu de mai bine de doi ani, iar de opt luni sunt părinții unui băiețel superb, Dominic. Problemele pe care artista le are în a divorța de soțul ei, Vincenzo Castellano, precum și lupta pentru custodia fiicei lor, Maya, i-au unit parcă și mai mult pe cei doi artiști.

Velea are numai cuvinte de laudă la adresa cântăreței și spune că îi mulțumește lui Dumnezeu că i-a scos-o în cale. “Îi mulțumesc lui Dumnezeu în fiecare zi pentru că mi-a dat atâtea! Mi-a scos-o în cale pe Antonia, o femeie frumoasă, sufletistă și înțelegătoare, care mă completează, iar ea mi-a făcut cel mai frumos cadou, un copil haios, sănătos, cuminte, care-mi bucură fiecare secundă din viață”, a declarat Velea, conform WOWbiz.ro. Pe lângă această declarație de dragoste, artistul plănuiește să își completeze colecția de tatuaje cu încă două modele. Mai exact, două chipuri, unul al iubitei sale, Antonia, și altul al băiețelului lor, Dominic. „Nu am stabilit încă o dată, dar sunt pregătit pentru încă două tatuaje”, a declarat Alex Velea, pentru „Ring”.

Aceste declarații de dragoste au venit după ce Antonia a fost plecată în Italia pentru a lua parte la petrecerea dată cu ocazia zilei de naștere a micuței de cinci ani. Maya Rosario a avut alături întreaga familie, la eveniment fiind prezent și tatăl ei, Vincenzo Castellano, precum și rudele acestuia. Maya a purtat la petrecere o costumație de scenă: pălărie neagră, sacou cu rever argintiu, pantaloni scurți, pantofi negri și șosete negre.

Antonia și soțul ei, Vincenzo, se află încă în plin proces de divorț. În ciuda divergențelor, ei au pozat ca un cuplu stabil, echilibrat, pentru ca fetița lor să se bucure de prezența ambilor părinți la ziua ei de naștere.

Tema petrecerii a fost „Princess Party”, iar tortul a fost inspirat de filmul de desene animate “Frozen, regatul de gheață”. „Maya a avut o superpetrecere. S-a bucurat enorm de atmosferă și a primit cele mai frumoase cadouri. Fiica mea s-a ocupat și a ieșit foarte bine. Nepoțica mea va merge peste câteva zile la școală, în clasa zero, așa că avea nevoie de o surpriză înainte. Vincenzo a înscris-o la o școală particulară ”, a declarat, pentru Click!, Ciro Castellano.

Sursa: agentiadepresamondena.ro

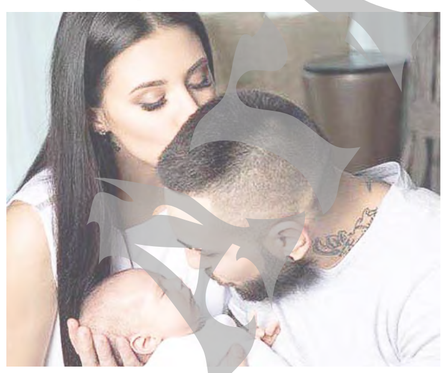

Weekend Magazin TV
PROGRAM Săptămâna 4 - 10 septembrie 2015
Supliment gratuit al cotidianului "Viața liberă"

ANTONIA

Alex Velea și Antonia formează un cuplu de mai bine de doi ani, iar de opt luni sunt părinții unui băiețel superb, Dominic. Micuțul a fost lăsat în grija tatălui, pentru că Antonia a participat recent în Italia la petrecerea zilei de naștere a micuței de cinci ani, împreună cu Vicenzo Castellano, cel care îi este încă soț în acte, și de familia acestuia. În ciuda acestui fapt, Alex Velea a mărturisit de ce o iubește pe Antonia și de ce este atât de fericit că aceasta îi este parteneră de viață. Descrierea pe care artistul a realizat-o este înduioșătoare. Mai mult, Alex Velea mărturisește că intenționează să își facă două noi tatuaje. Unul să o reprezinte pe soția lui, Antonia, și altul, pe băiețelul lor.

Mai multe amănunte, în pag. 20

Declarații și dovezi de dragoste de la Alex Velea

Dintr-o clasă superioară

Chateau d'Eck 2010 Pessac-Leognan

Chateau d'Eck (fost Château des Freytets) este cu adevărat un castel, ceea ce e interesant, având în vedere că în Franța, și mai ales în Bordeaux, orice cocioabă din care iese o sticlă de vin se numește chateau.

Ansamblul defensiv a fost construit în secolul al XII-lea. Vinul de azi este produs de Michel Gonet și poartă apelația Pessac-Leognan. Este un merlot majoritar (70-80 la sută) cu aport de cabernet și petit verdot.

După observarea robei roșu-granat, găsim un „nas" serios, conform așteptărilor, în care arome explicite de fructe de pădure (coacăze și afine) se împletesc cu tușe de tutun și pământ reavăn, nuanțe vegetale și de ciocolată. Gustul este compact, catifelat și echilibrat, oferind în principal impresia de fructe de pădure zemoase ușor îndulcite de o adiere vanilată. Finalul e cu o treaptă mai jos decât ansamblul general, fiind mediu, cu amprentă vinoasă, rustică, disonantă. Alcoolul este bine integrat, deși are un nivel mare: 14,5 la sută! 86 de puncte și un preț de 70 de lei (Lidl). Să remarcăm și interesanta vinogramă de pe contraetichetă, care oferă o descriere vizuală a licorii.

E un vin bun și una peste alta nu se poate să nu observi că e din altă clasă față de pleiada de bordeaux-uri low-cost din același magazin.

Pagină realizată de
George Mitea
redactie@viata-libera.ro

Spor la vânătoare!

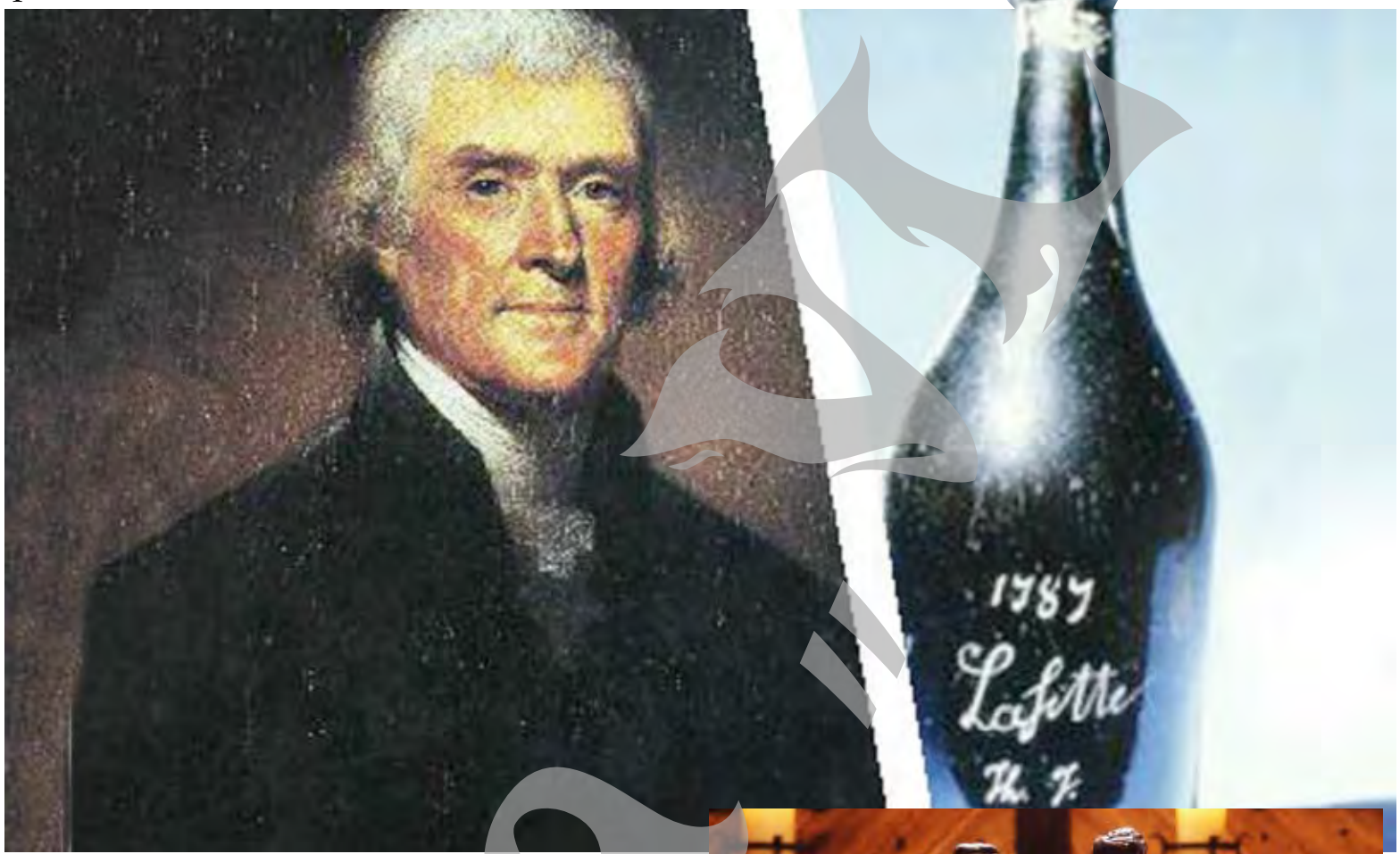

Misterul celei mai scumpe sticle de vin

Sticla de Lafitte 1787 a intrat în folclor. Este cea mai scumpă sticlă de vin din lume. S-a vândut în 1985 cu fabuloasa sumă, neegalată până astăzi (pentru o sticlă normală, de 0,75 litri), de 156.000 de dolari. "Fericitul" cumpărător a fost Kip Forbes, băiatul "mogulului" Malcom Forbes. Valoarea enormă a sticlei n-a fost dată atât de conținut sau de numele producătorului, ci mai ales de inscripția gravată pe sticlă "Th. J", indicând, aparent, că sticla i-a aparținut sau i-a fost destinată lui Thomas Jefferson, al treilea președinte american și autorul Declarației de Independență.

Autenticitatea sticlei, deși confirmată cu destule scrupule și rezerve, a fost realizată de Michael Broadbent, autoritatea mondială numărul unu în vinuri vechi, șeful departamentului de băuturi al casei de licitație Christie's și autor a numeroase cărți de referință în domeniu, colaborator "etern" al Decanter, în paginile cărei reviste articolele sale pot fi citite și astăzi.

A fost sau n-a fost, iată întrebarea. Este sticla autentică, i-a aparținut cu adevărat lui Thomas Jeffersson, vinul mai este băubil, este într-adevăr Lafitte din 1787? - iată o serie de mistere care au apărut aproape simultan cu sticla.

Controversă, evident

Benjamin Wallace este cel care s-a încumetat să caute răspunsuri la aceste întrebări, iar rezultatul a fost controversata carte "Billionaire's Vinegar - The Mistery of the World's Most Expensive Bottle of Wine", apărută în toamna anului 2008. Cartea este non-fiction mistery, categorie literară pe care doar americanii o puteau inventa.

Cartea literaturizează portretele personajelor principale, Jefferson, Broadbent, Forbes, Koch sau Sokonin și doar pesonajul principal și omniprezent nu este descris decât indirect, prin intermediul celorlalte personaje. Hardy Rodenstock este un mare colecționar de vinuri german, cel care a pretins că, într-o bună dimineață, o echipă de muncitori care demola o clădire dintr-un cartier vechi al Parisului a descoperit un perete fals în spatele căruia se odihneau în perfectă izolare câteva lăzi cu sticle de vin, care au ajuns ulterior în posesia sa. Unde anume au fost găsite, de la cine le-a achiziționat, câte sticle etc, sunt întrebări al căror răspuns a fost evitat până în ziua de astăzi. Cert este că s-au vândut ori desfăcut chiar de către Rodenstock (organizator al unor degustări monstruoase - verticale de 150 de ani de Lafitte sau Yquem, la care toată floarea cea vestită a vinului a fost invitată: Parker, Jancis Robinson, Broadbent etc.) aproximativ 12 sticle.

Doar o poveste?

N-o să vă povestesc cartea care se citește rapid, atât în debutul mustind de istoria Bordeauxului, de unde se pot afla multe chestiuni inedite, cât și în laborioasa investigație de presă. Aflăm că Parker i-a acordat 100 de puncte unui vin pe care însuși producătorul a spus că nu l-a produs în acel an, cum de s-au găsit urme de praf radioactiv într-o sticlă de vin din secolul al XVIII-lea și, mai ales, cât de vanitoși până la prostie pot fi unii dintre bogații planetei (dacă vreunul dintre dvs. are o sticlă din secolul al XVIII-lea vă rog să n-o țineți vertical, sub un spot luminos!). În rest, rămâne credulitatea marilor oameni de vin, fără îndoială competenți și educați, care s-au lăsat târâți în iluzoria poveste a „sticlelor Jefferson", care a durat vreo 20 de ani. De altfel, fie că sticla este autentică, fie că nu, marele act de magie întreprins de Rodenstock&Co a fost să convingă lumea că Thomas Jefferson a fost un mare cunoscător de vinuri.

Recomand lectura cărții cu toată căldura. Nu e plictisitoare, iar autorul nu caută senzaționalul ieftin, ba chiar dovedește resurse narative demne de o cauză mai bună.

Weekend Magazin
Săptămâna 4 - 10 septembrie 2015
Supliment gratuit al cotidianului "Viața liberă"

Pregătiri pentru iarnă

Sfaturi pentru păstrarea fructelor și legumelor

Cartofii

Pregătirile pentru păstrarea cartofilor trebuie să înceapă imediat după recoltare, când se ţin o zi-două la soare ca să se usuce puţin. Cartofii care sunt loviţi sau stricaţi se aruncă. În general, cartofii se păstrează în aceleaşi condiţii şi încăperi ca şi rădăcinoasele.

Pentru fiecare gospodină, cele mai bune fructe și legume sunt cele proaspete, în stare naturală. Și ce bine ar fi dacă le-ar putea avea așa tot timpul anului! Dar cum fructele și legumele sunt proaspete doar în anumite perioade, iată cum putem beneficia de ele tot timpul.

Fructele cum ar fi căpșunele, vișinele, afinele, zmeura, murele, coacăzele, prunele se pot congela cu succes după ce au fost curățate de frunze și codițe, spălate bine, după care se așază pe un prosop de bucătărie până la uscarea completă. Se pot pune în pungi de congelare sau chiar în casolete de plastic sau aluminiu cu capac.

În cazul vișinelor și al prunelor este indicat să se scoată sâmburii înainte.

Pentru cireșe, este de preferat să se congeleze soiul de culoare mai închisă, mari și cărnoase, cu tot cu sâmburi, pentru că, la decongelare, se desprind ușor de sâmburi, nu se înmoaie excesiv și își păstrează gustul.

Tot la fel de bine se păstrează prin congelare și miezul de nucă.

Avem la dispoziție metoda conservării fructelor de vară prin compoturi, gemuri, dulcețuri și siropuri.

Legumele pot fi congelate în stare naturală, opărite sau coapte, bineînțeles după ce au fost spălate bine.

Dovleceii trebuie congelați în stare crudă, tăiați cubulețe pentru că prin fierbere se înmoaie mult.

Tot în stare naturală poate fi congelată mazărea, iar morcovul și țelina rase pe răzătoare.

Fasolea verde sau galbenă poate fi congelată atât în stare naturală, cât și după ce a fost opărită. Nu trebuie decongelată atunci când o folosiți la ciorbe.

Legumele care se păstrează foarte bine dacă au fost coapte înainte sunt vinetele și ardeii capia.

Verdețurile - mărar, pătrunjel, leuștean, tarhon, frunzele de țelină - pot fi la fel de bine congelate, după ce au fost spălate, apoi tocate mărunt și puse în cutii de plastic.

Frunzele de viță-de-vie, pentru sarmale, pot fi păstrate uscate în PET-uri sau în saramură, dar la fel de bine pot fi congelate după ce au fost opărite înainte.

Rădăcinoasele

Rădăcinoasele cum sunt mocovul, pătrunjelul, păstârnacul, sfecla şi ridichea de iarnă se pot păstra în condiţii foarte bune în timpul iernii în pivniţe sau gropi în pământ, în boxele din bloc etc. Sfecla roşie, păstârnacul, napii sunt rădăcinoase mai rezistente şi pot fi păstrate în cămări şi pivniţe, în grămezi sau în cutii. Morcovii, ţelina, pătrunjelul, care sunt mai sensibile, se păstrează în cămări pe stelaje şi poliţe, sau în pivniţe uscate, fiind stratificate în nisip. În nisip, pătrunjelul şi ţelina se pot aşeza fie în picioare, fie culcate, cu condiţia să fie foarte bine alese înainte şi controlate din când în când pentru a vedea cum se păstrează. În gospodăriile în care nu există pivniţe, mai ales la oraşe, morcovii, pătrunjelul, păstârnacul, napii şi ţelina se pot păstra în lăzi de nisip, în cămări bine aerisite. De asemenea, se poate folosi o metodă care dă rezultate şi păstrează în stare bună legumele: se înfăşoară fiecare legumă în hârtie albă, după care se pune în ziar sau material plastic. După aceea, sunt aşezate în cămară sau în locuri uscate şi răcoroase (pe balcon). Aceasta metodă poate fi folosită şi pentru celelalte legume.

Secrete în bucătărie

Cum congelăm fructele de pădure

Fructele de pădure sunt bogate în antioxidanți și conțin cantități ridicate din cele mai importante vitamine și minerale, dar și alte multe substanțe benefice. Dacă vrei să te protejezi de răceală, febră și boli infecțioase, este recomandat să consumi cât mai multe fructe de pădure, pe toată durata anului. Însă, chiar dacă pe timp de iarnă o porție mică de fructe de pădure poate face minuni pentru sistemul imunitar, ele sunt destul de greu de găsit, iar variantele congelate din comerț sunt scumpe și, în cele mai multe cazuri, au o calitate îndoielnică. Așa că, dacă vrei să ai fructe de pădure pe toată durata anului, le poți cumpăra în plin sezon și apoi le congelezi.

Fie că este vorba despre afine, coacăze, zmeură, mure, atunci când le congelăm acestea se zdrobesc și se lipesc între ele, iar rezultatul este un bulgăre de gheață colorată din care nu mai înțelegi nimic. Din fericire, există o metodă prin care poți evita acest lucru. Iată ce trebuie să faci:

- spală bine fructele de pădure;
- pune-le pe un prosop de hârtie și lasă-le să se usuce; este foarte important ca toată apa de pe ele să fie absorbită sau să se evapore;
- se ia o tavă și se tapetează cu hârtie de gătit; apoi, fructele de pădure sunt împrăștiate pe aceasta într-un singur strat și cu cât mai mare distanță între ele;
- se bagă la congelator și se lasă timp de trei - patru ore; apoi se scot, se pun în pungi și se depozitează din nou, cât mai repede, la congelator, până când urmează să fie consumate.

Această metodă face ca fructele de pădure să nu se lipească între ele și să înghețe separat unele de altele.

Sursa: culinar.ro

Pagină realizată din surse on-line de
Monica **Zanet**
monica.zanet@viata-libera.ro

CRONICĂ DE CENACLU

Cuvinte din rană

Era atâta liniște dintr-o dată, încât ea a bubuit și creierul păsărilor, și ochii lor, și nu la urmă de tot chiar și inima lor a plesnit în mii și milioane de bucățele, iar plămânii lor nu au mai putut să înghită atâta aer fierbinte ca un cuptor încins pentru coacere, ochii păsărilor au țâșnit din orbite sparți, iar nervii lor atârnau hâzi din gâvane, de atâta uluire, de atâta nimicire, iar creierii păsărilor în fire de nisip s-au transformat, așa încât din bietele zburătoare, din care nici măcar umbra aripilor lor nu mai era, nimic nu a rămas, și, mâțele fioros de flămânde, care le pândeau înainte, au plecat toate departe, departe de așa blestem pe păsările cerului, până la cele mai mici, cu inimile cât un bob de sticlă mică, totul, chiat Totul a devenit și El casabil și s-a fărâmițat, căzând în poala Mariei, și spunând: „Eu chiar și așa pre ea o iubesc".

(Stela Iorga - *„Când el mi-a spus nu te iubesc"*)

„Stela Iorga scrie ca în vremurile ei bune; are mai multă forță și coerență; sper să-i iasă de-o cărticică; frazele lungi à la Marquez dau mult lirism și încărcătură poetică textului". **(Victor Cilincă)**

„Sunt uluit de felul abil și intens al Stelei Iorga de a conduce poemul; trăire debordantă; are probleme de dozaj; prea mult negativism; un gen pe care nu l-am mai întâlnit: tăios, concentrat și poetic, în același timp." **(Tudor Neacșu)**

„Fără drept la replică; m-au marcat. Să nu schimbe nimic!". **(Sabina Penciu)**

„Poeme în proză grele, de excepție." **(I. Gh. Tofan)**

„Texte prea ofensive și prea lipsite de sugestie; pare tributară ideii de perfecțiune; redundantă și opacă; își iubește mai mult suferința decât literatura." **(Cristina Dobreanu)**

„Pare o pictoriță ce-și ascunde bine mesajul." **(Gelu Ghemiș)**

„Are un dezechilibru între scrierea frustă și zicerea poetică; are și unele zone comune - unde plusează inutil - care ar putea fi evitate." **(Anca Șerban Gaiu)**

„Stela Iorga și-a revenit, parcă, la starea de cinism pe care o cunoșteam; pe ici, pe colo apar sclipiri/ lumini ale copilăriei, însă sufletul ei pare propriul inchizitor." **(a.g. secară)**

Ion Avram

Astăzi, la ora 18,00, la sediul cotidianului „Viața liberă", citește Anca Șerban Gaiu.

Cronică de carte

Bunătăţi „despre care nu se mai ştie" mai nimic…

Ion Trif Pleşa - Poezii, Iaşi, Opera Magna, 2012

Cu un realism și un cinism care nu vrea să fie înțelegător, deoarece Înțelegerea nu mântuiește (întotdeauna, doar nu omul, ci Altcineva hotărăște!), autorul a scris „Contrajurnalul de la Bereşti", o istorie în care gazetarul pur sânge prinde multe din ceea ce s-a întâmplat prin Galați din punct de vedere cultural și paracultural între anii 1995 și 2001. Un „cinism" pe care îl consider constructiv, moralist, fără îndulcitori…

Începutul antologiei de poezie apărute în 2012, prin primul poem, intitulat „Galați", pare a continua, măcar parțial, interesanta răfuială cu un anume schematism existențial (ca să alintăm pretențios o anumită mentalitate și un anume comportament), provincial fără doar și poate (provincialism există și la București, și la Iași, dar e altă poveste!), „răfuiala" din „Contrajurnal", dar și o dispută și „linie melodică" deja tradițională, pe urmele unui Barbu Nemțeanu ori Emil Maur, în care orașul nu mai este numai unul cumplit de negustori, ci și unul „cumplit de poeți"!

De altfel, probabil, multe poeme sunt scrise în timp ce este ținut contrajurnalul. De pildă, „Țara de paie" (adică toată Țara de Jos a Moldovei): „Suntem în 1997, an îngâmfat/ (I-aș ține numai cu masca pe figură!)./ Bâjbâim după legi./ Avem succes la pietre. Șerpi emancipați/ ni se încolăcesc/ în jurul gâtului."

Dar să ne întoarcem la „Galați" (deși mai este și Moldova în întregime vizată, cam ca Sfânta Treime, Sfânta noastră Doime geopolitică: „Râzi, Moldovă, să ți se vadă dinții/ în această seară urâtă.", p.17), iată poemul în întregime: „Nu-mi vine să cred/ că piatra ta de temelie e pusă de-o femeie./ Mă cațăr pe porțile tale/ până ating cu buzele tăcerea lui Dumnezeu.// Nicio zi de-a ta nu-mi este prietenă.// Doar pâine/ mai calmează lucrurile.// Poeții se aruncă în flăcările alcoolului,/ arzând de vii;/ păsările din cărțile lor țin în gheare/ inimile deținuților.// Paștele bate la poarta penitenciarului./ Cad primele picături de glorie,/ dar paharul meu/ e cu gura-n jos.// Din soare se aruncă cu ruble.// Negustori cu capul pâlpâind în călimări,/ ziare cu mâinile întinse pe piept.// Redacțiilor preistorice, noapte bună/ (în 1990 frecau Galațiul cu periile lor de sârmă).// Ouă din care mă salută/ cocoși gata tăiați."

Așadar, destul de abstract, poate, pentru unii care chiar nu au nicio treabă cu Galațiul, ba chiar și pentru unii mai tineri… Dar urmarea imediată, „Filosoful fără soț", care se dedică lui Petre Țuțea, ne arată o cu totul altă dimensiune a gândirii lui Ion Trif Pleșa, deschis spre universalitate, chiar dacă printr-un românism autentic, substanțial, aproape singular, deloc mălăieț. Finalul este exemplar în acest sens: „Fulgeră în craniul lui Eminescu. Dimineți refuzate./ În măduva oaselor face de gardă Socrate." (p.8).

Dar poate exemplar pentru valoarea sa este poemul „Vânt", unde stridențele asumate (la Trif Pleșa, poezia, lucru rar, chiar nu are strict funcție… eufemistică) sunt estompate: „Satur vântul cu încăpățânarea mea/ de specialist/ în descrierea vinerilor./ Scot fără greșeală/ primejdia din lup/ aud ventilatoarele moderne ale abatoarelor/ înjurând în carnea boilor./ Departe se fac băi cu sulf,/ civilizația măsoară cu duioșie/ pântecul zeului încremenit cu solnița-n mână./ Vinul a desfigurat via,/ beau răspântii./(…)/ Homer - am de la el/ un hambar de lacrimi,/ dar nu-s de nasul nostru./ Mă gătesc cu înfrângerile suferite de mine/ și sfătuiesc Oceanul Indian/ să se mai uite câteodată-n oglindă.// Împuternicesc vinerile/ să mugească la geamul meu.// Sarea de azi:/ medicii n-o mai crediteazăă.// Dezgrop indiferența, îi încerc tăișul,/ mi-o înfig în piept." (p.10)

Poetul mai folosește și ironia (destul de dură), se mai și alintă foarte sobru, că doar dacă ar fi într-adevăr indiferent, nici n-ar mai scrie, nici n-ar mai publica, s-ar retrage filosofic, cumva a și făcut-o în nordul județului (nu într-un butoi diogenian, ci într-o cadă de baie, „decorat cu apă rece", p.18), liric nu este vorba de nicio sinucidere, ci doar de un drum, așa cum spuneam, autentic, putem să ne gândim la un cioplitor în fraze („Cioplitor de cărți", zice el în poemul dedicat lui Țuțea), referințele culturale nu sunt obositoare precum la alții („Un corb mă asistă plin de prejudecăți și lecturi", p.16), câteodată avem un surâs sorescian, cu doi greieri îndărătnici, uneori ne ducem cu gândul către Mircea Dinescu, în „Mușcă, române!": „Democrația se zărește în luciul ghetelor mele,/ e chiar președintele, cu mațul plin./ Aseară m-am culcat lângă revista femeilor dezbrăcate…".

Războinicul, poate dac, îi spune să scrie „Trăiesc într-o sabie", intelectualul ironic și ludic îi dă replica: „Păi da, din cauza frigului/ femeia se șterge la nas cu ziua de luni,/ bacalaureatul ei se îmbată prin baruri." (p.32). La un moment dat, se leagă un scurt dialog, vorba vine chiar cu faraonul Kheops, savuros: „Și-a dorit o piramidă înaltă de 137 de metri./ Poftiți în Africa să vedeți că o are.// Mult de tot și-a mai dorit ca după 4600 de ani, dintre toți,/ Ion Trif Pleșa să-l cânte.// Dorința i s-a împlinit.// Faraonul e fericit. Petrece.// (…)//. Mai bine morți decât necântați de Ion Trif Pleșa." (p113)

Mai nimic din ce te-ai aștepta nu urmează, pagină după pagină, uneori și cu trimitere la poeți înaintași: „dantele și clopote, dar cât de vagi;/ carnea mea e vedetă, o așteaptă tramvaiul./ Din adâncul sâmbetei câte puțin mă extragi,/ tristețea bea din mine cu paiul.// Sunt uluit de câte mi-ai spus,/ dintr-o mâhnire îmi ies 20.000 de nori, pe puțin./ Corăbiile crapă de frică la apus;/ stoluri de pahare croncănesc după vin." (p.59)

Uluiți, ne oprim și noi din acești primi pași prin lirica unui poet mai mult decât interesant, despre care ar trebui să se vorbească mult mai mult și mai bine. A! Și titlul cronicii e un fel de parafrază la poem-gâlceavă cu celebrul corb al lui Poe, intitulat „Răutăți despre care nu se mai știe nimic"!!

a.g.secară

Program TV
Săptămânal
4 - 10 septembrie 2015

Vineri, Kanal D, ora 23,30

Condamnat să ucidă

Statele Unite ale Americii, 2014, film de acțiune

Duminică, PRO TV, ora 23,45

Evadare în zori

Statele Unite ale Americii, 2006, dramă război

În căutarea fericirii

Vineri, ora 22,45

SUA, 2006, dramă biografică

Chris Gardner este un familist care încearcă din răsputeri să supravieţuiască. În ciuda bravelor sale încercări de a-şi menţine familia pe linia de plutire, mama fiului său în vârstă de cinci ani, Christopher, cedează nervos sub presiunea constantă a lipsurilor financiare. Nemaifiind capabilă să le facă faţă, decide cu jumătate de inimă să plece. Chris, devenit acum singurul părinte, continuă cu încăpăţânare să caute o slujbă mai bine plătită, folosindu-se de toate trucurile de marketing pe care le cunoaşte. Este acceptat ca stagiar la o prestigioasă firmă de agenţi de bursă şi, deşi nu este plătit, lucrează totuşi în speranţa că la sfârşitul stagiului va obţine o slujbă şi va avea parte de un viitor promiţător. Rămaşi fără niciun fel de protecţie financiară, Chris şi fiul său sunt în curând daţi afară din apartament şi obligaţi să doarmă în centre pentru cei fără adăpost, în staţii de autobuz, toalete sau oriunde pot găsi un refugiu în timpul nopţii. În ciuda necazurilor sale, Chris continuă să se achite de datoria sa de tată iubitor şi grijuliu, folosind afecţiunea şi încrederea pe care fiul său o are în el ca un stimulent pentru a depăşi obstacolele cu care se confruntă.

Vineri, ora 0,00

Australia, 2014, film de acțiune

Ucenic pentru crimă

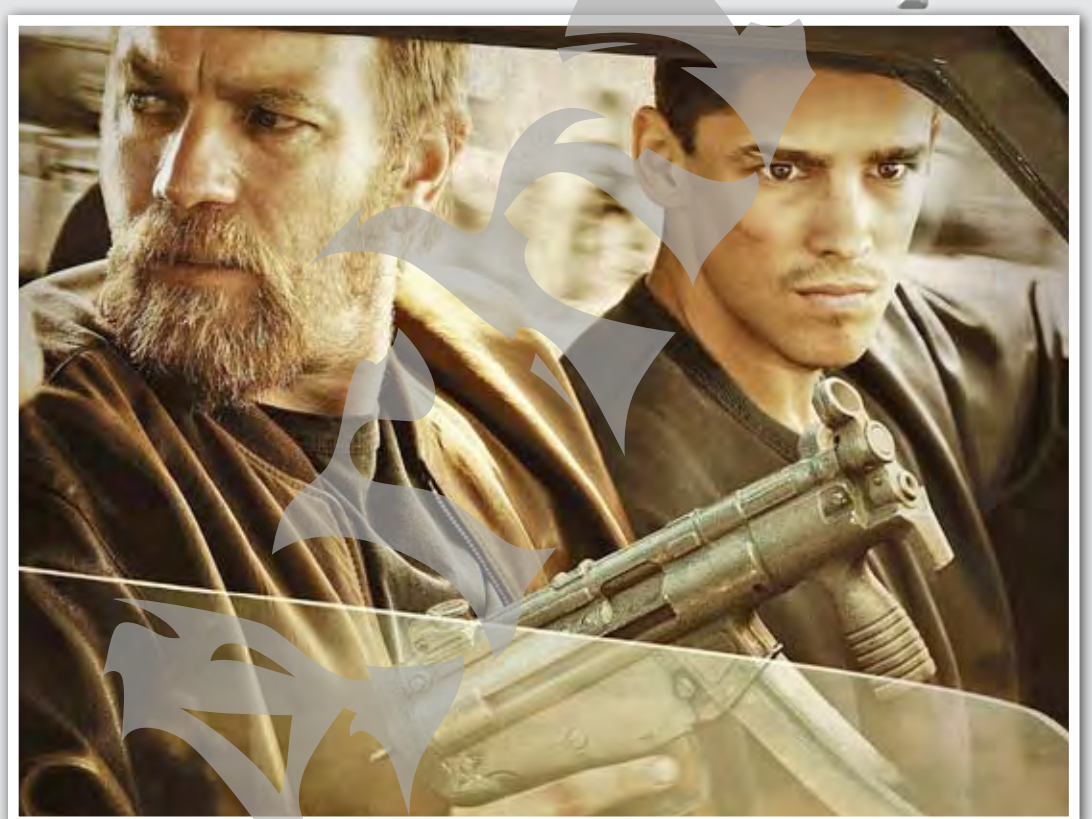

Când JR e trimis la închisoare pentru o infracţiune minoră, el devine ucenicul lui Brendan Lynch, inamicul public numărul unu din Australia. Când JR îl ajută pe Brendan să evadeze, cei doi sunt acum fugari şi între ei se formează o relaţie complicată, în care unul devine dependent de celălalt. JR deprinde repede năravurile lumii infracţionale, unde viaţa e ca un joc de şah. Pentru a deţine controlul, trebuie mereu să fii cu câteva mişcări înaintea oponentului tău. Dacă pierzi controlul, rişti să devii pion într-un joc hazardant. Iar acum pun la cale o lovitură periculoasă, pentru lingourile de aur dorite de toţi. E tot mai ataşat de Tasha, şi tot mai distant faţă de Brendan, şi se trezeşte că acum nu mai poate juca la întâmplare, ci e nevoit să-şi anticipeze fiecare mişcare, dacă vrea să nu i se dea mat!

Recomandări

Vineri, ora 20,30

Naufragiații

coprod., 2002, comedie romantică

Amber (Madonna) este o femeie frumoasă și bogată, răsfățată și arogantă, în vârstă de 40 ani. Nimic nu o poate satisface, cu atât mai puțin soțul său bogat, dar foarte... pasiv. Șansa îi surâde când naufragiază împreună cu un tânăr italian, foarte chipeș, pe o insulă.

Vineri, ora 22,30

Contractul uman

SUA, 2008, film dramă

Un corporatist care ascunde un secret de nedezvăluit se împrietenește cu un necunoscut care îl îndeamnă să renunțe la stilul lui de viața conformist și să trăiască în voia sorții.

Sâmbătă, ora 20,30

Comoara națională

SUA, 2004, film de aventuri

Ben Gates trebuie să fure Declarația de Independență, pentru că pe spatele ei este codat locul unde stă ascunsă o colosală comoară. Bineînțeles că el are concurență în Ian, unul dintre asociații săi, plus o echipă FBI. Chiar dacă Ben pare varianta masculină a Larei Croft sau a personajului din serialul tv "Vânătoarea de comori", filmul promite (măcar) mult mai multe și mai bune efecte speciale.

Întotdeauna, primii!

Redacția ziarului „Viața liberă" nu este responsabilă pentru modificările survenite în programul TV după închiderea ediției.

Pictură și arte marțiale

Bujorul roșu - simbolul Chinei

Interesat de pictura chineză și artele marțiale chineze tai-chi-chuan, Emanuel Sandu a căutat să-și cultive aceste pasiuni. A devenit, potrivit ziarului „China Daily", unul dintre studenții preferați ai lui Jiang Hongsheng, fondatorul Asociației Internaționale de Pictură „Bujorul Roșu" din Ningbo, unde studenții străini sunt învățați gratuit. „Pentru că l-am promovat foarte mult în rândul colegilor mei străini, între noi s-a legat o foarte strânsă prietenie. Dacă aș vrea să mă duc acum să lucrez cu el, m-ar primi. Doar să vreau!", spune Emanuel.

Anul trecut, la ceremonia de deschidere a Week for Exchange a Camerei de Comerț și Cultură din Ningbo, gălățeanul a fost invitat pentru a face o demonstrație de pictură tradițională a bujorului - simbolul național al Chinei. Emanuel a luat locul I la o expoziție în care trebuia să deseneze ad-hoc o pictură reprezentativă pentru semnificația bujorului. Și din câteva mii de studenți participanți a luat locul III la un concurs de web-bloging despre China.

La rândul său, în februarie 2015, Emanuel a organizat un spectacol de muzică și dans în cinstea Anului Nou chinezesc, unde a adus pe scenă atât chinezi, cât și străini.

Patru ani în China

Doruri de România

Timp de patru ani, cât a studiat în China, părinții l-au văzut mai mult pe internet, la televiziunile chineze. Fiind distanța foarte mare, nu a reușit să vină acasă mai des de o dată, de două ori pe an, așa că lui Emanuel i-au lipsit cel mai mult familia, mâncarea, aerul curat, pâinea și lactatele. „Părinții mei sunt oameni simpli - Bucureștiul li se pare agitat - și m-au susținut și au fost mândri de mine. M-au văzut pe internet, la televizor. Am două surori în Anglia și mă așteaptă oricând acolo", ne-a spus gălățeanul.

Pagină realizată de
Anca Melinte
ancam@viata-libera.ro

După patru ani de studii pe meleaguri asiatice

Un gălățean vrea să promoveze România în China

„Luo Ning", așa se prezintă gălățeanul Emanuel Sandu prietenilor lui chinezi, potrivit publicației „China Daily". Luo vine de la Luomania, după cum îi spun chinezii României, iar Ning de la orașul Ningbo, unde și-a finalizat studiile în limba chineză.

„În tot parcursul meu, de când am început să învăț chineza, mai mult de 90 la sută le datorez chinezilor!", mărturisește Emanuel. Chinezii l-au selectat, în mai 2015, ambasador al imaginii României în cadrul unui târg internațional la care țara noastră a participat cu vinuri și cu magiunul de Topoloveni. Licențiat în lingvistică chineză, după patru ani de studii acolo, și alți trei în țară, Emanuel s-a întors în Galați, de o lună, dar are planuri mari.

˝Dacă nu-ți place limba, e foarte greu să o înveți˝

Interesat de arta chineză și de artele marțiale, Emanuel și-a dorit să facă un curs de chineză. Dar pentru că era mult prea scump - 50 de lei ora - a hotărât să studieze chineza la Universitatea București. „Munceam ca asistent de farmacie. O vară întreagă, în pauzele de lucru, pe drumul spre casă, am tocit româna și engleza. Am fost ultimul deasupra liniei de admiși. Mi s-a spus că am avut noroc. Dacă intram cu taxă, nu cred că făceam treaba asta. Și așa, muncind și mergând la cursuri, au trecut trei ani".

În 2011, absolvent de chineză-engleză, a ajuns în China cu o bursă Confucius. Timp de un an, a studiat în provincia Henan, fostă capitală imperială, orașul Kaifeng. A continuat, apoi, cu un master de trei ani de lingvistică chineză la Universitatea din Ningbo. „Am fost singurul român. Al doilea și al treilea an au fost dedicați scrierii tezei de licență în limba chineză - 30.000 de cuvinte - ceea ce în limba română înseamnă peste o sută de pagini, pentru că limba chineză este foarte condensată. Dacă nu-ți place limba, este foarte greu să o înveți", spune Emanuel.

Ambasador al imaginii României

Pasiunea lui pentru cultura și tradițiile Chinei, premiile câștigate la concursurile de promovare a Chinei l-au făcut cunoscut. A dat interviuri în ziare precum „China Daily" și la televiziunile locale chineze, ba chiar a lucrat ca editor, jurnalist și scriitor la revista bilingvă „Ningbo Focus", unde, luna viitoare, ar trebui să-i apară un nou articol. Performanțele lui au atras atenția biroului de Afaceri Externe al orașului Ningbo - unul dintre cele trei mari porturi ale Chinei - oraș care găzduia, în luna iunie, un târg internațional al țărilor din Europa Centrală și de Est. „Mai fusesem la târg în urmă cu un an, unde l-am întâlnit pe consulul nostru din Shanghai și am dat mâna cu dl Emil Boc. Chinezii au făcut o preselecție și am devenit ambasador al imaginii României. Am ajutat delegația română care era reprezentată de firme de vinuri și de compania Topoloveni. Ambasada noastră din Beijing, după vreo săptămână, mi-a transmis „felicitări!"", spune Emanuel.

Planuri mari

Emanuel începuse o colaborare cu un om de afaceri chinez, foarte elevat, care se ocupă de import-export și a stat în România vreo 20 de ani. Timp de o lună a locuit la el acasă, în Tianjin, ca un adevărat membru al familiei. „În Tianjin am lucrat pentru promovarea de produse românești în China - unde se dorește deschiderea unui lanț de magazine cu produse sănătoase, făcute la noi și în Europa. Ori de câte ori erau ceremonii, șeful meu vorbea foarte frumos despre România și mă punea pe mine să-l completez. Asta aș vrea să fac în China: mi-ar plăcea să promovez România", spune Emanuel.

Din păcate, viza lui expira, iar formalitățile pentru viza de muncă durau, așa că a revenit în țară pentru a-și schimba buletinul. Numai că, între timp, orașul Tianjin a fost afectat de explozii, și implicit și omul de afaceri cu care colabora.

Lui Emanuel i-ar plăcea să se implice într-o colaborare româno-chineză. Mai mult decât a fi translator, el poate oferi consultanță: „Din ce am experimentat până acum cu oamenii de afaceri și oficialitățile din România și cu străinii, mi-am dat seama că nu înțelege nimeni China, și modul în care relaționează. Deși străinii din China petrec mult timp cu alți străini, eu am stat printre chinezi și am avut răbdarea să aflu cum gândesc și ce simt. Mai mult de 80 la sută dintre prietenii mei sunt chinezi. Chinezii se folosesc de politețe și de eleganță ca de o unealtă. Noi avem pretenția ca lucrurile să meargă la standardele internaționale, dar ei au standardele lor și în ruptul capului n-or să accepte să facă afaceri în stil internațional", spune Emanuel.

Prietenii l-au sfătuit să lucreze pentru Uniunea Europeană, dar gălățeanului i s-ar părea o viață prea simplă. „Mi-aș dori-o, dar nu acum, acum am nevoie să mă dezvolt 10-15 ani. Am ambiții mari!".

Succes, Emanuel!

Toate biletele au fost vândute deja

Dismaland - varianta sinistră a Disneyland

Banksy, un artist britanic de graffiti, este creatorul parcului de distracții Dismaland, aflat în apropierea orașului Bristol, din Marea Britanie. Atracția este o parodie pentru cunoscutele parcuri Disneyland și a fost lansată la începutul lunii august. Deși vestea deschiderii Dismaland a ajuns în publicațiile celebre de peste hotare, iar toate biletele au fost deja vândute, Banksy i-a făcut parcului și o reclamă, pe care a postat-o pe site-ul său.

În videoclipul de promovare, o soție dintr-o suburbie își ia soțul și cei doi copii și merge să viziteze Dismaland, descris drept „locul unde toate visele tale devin realitate". Vizitatorii pot să o admire la Dismaland pe Mica Sirenă deformată, construită în așa fel încât pare reflexia ei în apă. Cenușăreasa, o altă prințesă din poveștile copilăriei, apare moartă într-un accident de „dovleac", calașca ei fiind distrusă. Ilustrarea Cenușăresei este, potrivit „Daily Mail", o aluzie la moartea prințesei Diana.

Expoziția pune în scenă și subiecte de actualitate, cum este o sculptură care îi reprezintă pe imigranții disperați să ajungă în Europa la bordul unor bărci.

În videoclipul de promovare, după excursia la Dismaland, părinții plâng dezamăgiți, în timp ce copiii sar în sus de fericire. Reclama se sfârșește într-un mod la fel de sinistru precum restul temelor realiste abordate de Dismaland: cu un accident de mașină, tatăl familiei adormind la volan.

Clipul de promovare îl puteți urmări și pe site-ul „Vieții libere".

Peste 1.500 de lire de persoană

Transilvania - un loc de vis pentru turiștii britanici

Urmând exemplul prințului Charles, care a cumpărat o casă tradițională în satul Valea Zălanului (Zalanpatak), o jurnalistă de la „Daily Mail" a testat și ea farmecul unui concediu la țară, în inima Transilvaniei. Wendy Driver consideră că în zona rurală din Transilvania poate fi organizat un concediu ideal, o adevărată „cură de detoxifiere digitală" și de întoarcere la frumusețea naturii. Jurnalista a locuit într-o casă veche, amenajată pentru turiști, dar fără dotări moderne - televizor, acces la internet și chiar fără semnal la telefonul mobil. A cules flori, zmeură și a gustat brânză tradițională, preparată chiar de săteni, iar prânzul l-a mâncat alături de alți călători, în aer liber, în timp ce urmăreau veveriițele care alergau de colo-colo, foarte aproape de turiști. Wendy a fost cazată pe proprietatea prințului Charles, care este supravegheată de contele Kalnoky. Aici se prepară pentru turiști un vin local foarte bun, dar și un „brandy" din prune, care este foarte apreciat. Pentru străinii care nu mai au legătură cu viața simplă și plină de farmec din sânul naturii, spectacolul revenirii cirezilor de vite de la pășune în fiecare seară este ceva cu adevărat inedit. Mai ales că fiecare animal știe să intre singur în curtea lui. Noaptea, ulițele sunt vizitate de urși, iar în fiecare primăvară berzele își fac aici cuiburi, pe coșurile caselor, oferind un farmec în plus acestor sate, unde timpul pare să se fi oprit în loc, cu sute de ani în urmă, scrie încântată Wendy, într-un articol publicat în „Daily Mail".

În Marea Britanie există mai multe agenții de turism care oferă circuite în satele din Transilvania. Pentru o excursie de nouă zile, care include zbor cu avionul, cazări în București, în Sighișoara, în satele Micloșoara (Miklosvar) și Valea Zălanului (Zalanpatak), turiștii plătesc peste 1.500 de lire sterline de persoană.

Pietrele descoperite pot fi păstrate

Mină de diamante deschisă publicului

În Arkansas, SUA, se află unica mină de diamante unde poate veni la vânat de comori oricine poftește. Nu mai puțin de 600 de diamante în diverse nuanțe și de mărimi variate sunt descoperite la „The Crater of Diamonds State Park" în fiecare an. Mina a fost descoperită în 1906, dar a fost deschisă publicului abia în 1972. De la acel moment și până în prezent, au fost găsite aproximativ 19.000 de diamante.

Oamenii de știință spun că pietrele prețioase s-au format acum trei milioane de ani, iar în urmă cu 100 de ani au fost aduse la suprafața pământului de o erupție vulcanică. Și astăzi, grădina este vizitată de sute de mii de oameni, care vin să răscolească și să cearnă pământul, în speranța că se vor îmbogăți. În mină a fost descoperit și cel mai mare diamant găsit vreodată pe teritoriul SUA, de 40 de carate, însă înainte ca locul să fie cumpărat de stat și pus la dispoziția publicului larg. Cel mai spectaculos diamant, găsit în 1975 de un amator, a avut 16 carate, dar cele mai multe nu depășesc cinci carate, ceea ce înseamnă totuși un câștig de câteva mii de dolari.

Pagină realizată din surse on-line de
Adrian Bot
adrian.bot@viata-libera.ro

Weekend Magazin
Săptămâna 4 - 10 septembrie 2015
Supliment gratuit al cotidianului "Viața liberă"

Un regizor de filme XXX dezvăluie cum suntem păcăliţi de ceea ce vedem

"Tot ce ştiţi despre pornografie este o minciună"

Acte sexuale care durează zeci de minute, femei cu un apetit sexual greu de egalat, bărbați cu penisuri de dimensiuni intimidante există numai în imaginația privitorilor, nu și în spatele camerelor de filmat, afirmă un regizor de producţii pentru adulți.

Acesta a dezvăluit care este realitatea de dincolo de ecranul calculatorului sau televizorului. Problema în cazul persoanelor care obișnuiesc să se uite la materiale pornografice apare din clipa în care ajung să-și pună sub semnul întrebării propriile performanțe sexuale doar pentru că actorii pe care îi urmăresc arată perfect, au parte de partide de sex incredibile sau au erecție și orgasm de fiecare dată. "Ei bine, realitatea este că privitorii văd numai o fracțiune din ceea ce se întâmplă cu adevărat pe platourile de filmare. Așa că sper ca oamenii să nu fie dezamăgiți de mărturisirile pe care le voi face din culisele acestei meserii", a explicat regizorul Adam Glasser (care a lucrat și ca actor de filme porno, cunoscut cu numele de scenă Seymore Butts), pentru publicația Woman's Health.

Penisurile uriașe

"Da, bărbații care apar în filmele porno au, de regulă, penisuri mari. Dar femeile excitate de asemenea dimensiuni sunt foarte rare. Pot spune cu exactitate când observ pe chipurile actrițelor grimase de durere în timp ce camera înregistrează, tocmai pentru că ele nu fac parte din acel procent, sau când împing în șoldul actorului încercând să oprească un penis să intre prea adânc atunci când fac sex oral. De regulă, scenele în care se observă prea clar disconfortul actrițelor cad la montaj, pentru că distrag privitorul și îl împiedică să-și trăiască fantezia. Sunt scene care îți pot aduce aminte că oamenii ăia își fac doar treaba și, ca orice altă muncă, uneori poate să fie extrem de neplăcută", a explicat regizorul.

Maratoane sexuale

Este un lucru obișnuit ca într-un film porno să urmărești un bărbat sau mai mulți care performează timp de 20 sau 60 de minute fără oprire, în timpul aceluiași act sexual. "Nu se văd însă pregătirile dinainte de filmări, când se înghit diverse pastile pentru potență sau chiar se injectează diverse substanțe în penis. Din experiența mea, 95 la sută din actorii de filme porno folosesc un tip de medicamentație pentru potență, iar cei care nu folosesc cu siguranță nu se numără printre cei care au succes", afirmă Glasser.

Regizorul și producătorul de filme pentru adulți mai spune că un act sexual în variantă finală este format, de fapt, din zeci de opriri și reluări ale acțiunii: pauze pentru fumat, pauze de masă, de mers la toaletă, pentru reîmprospătarea machiajului, pentru câteva momente de odihnă, pentru recăpătarea erecției, pentru realizarea unor fotografii de promovare, pentru relubrifiere etc.

"Și chiar dacă actorii de filme porno pot să-și mențină erecția destul de mult în timpul unui act sexual, pot să afirm fără umbră de îndoială că există consecințe nefericite pentru oricine face sex șase sau șapte zile la rând, timp de o lună sau două. Actorii care sunt de ani de zile în branșă se confruntă cu desensibilizarea penisului în asemenea măsură încât nu mai sunt în stare să ejaculeze în timpul sexului. Trebuie să se retragă și să ajungă la orgasm masturbându-se. Alteori, mai grav, dezvoltă toleranță la medicația pentru potență și nu mai sunt capabili să aibă erecție", mai spune acesta.

Poftă insațiabilă de sex

Există femei care lucrează în industria filmelor porno pentru că le place sexul, dar sunt extrem de puține, explică Glasser. Aleg această meserie în primul rând pentru bani, apoi pentru că le place să fie vedete și se simt bine când sunt adulate de fani, apoi pentru sentimentul de libertate și abia apoi pentru că se bucură de sex. Unele nu se bucură deloc de sex, altele sunt heterosexuale și detestă să facă sex cu femei, altele sunt lesbiene și nu le place să facă sex cu bărbați, alteori nu reușesc să găsească nimic atrăgător la persoana cu care trebuie să se culce. Dar o fac indiferent de ceea ce simt cu adevărat și o fac foarte bine în cele mai multe cazuri. Și asta doar pentru că au învățat să se prefacă extrem de bine. Regizorilor nu le pasă, până la urmă, atât timp cât actrița are abilitatea de a se comporta ca și cum îi place, iar cele care au succes știu asta, punctează Glasser.

Ejacularea feminină

"Nu se știe sigur dacă ejacularea feminină ("squirting") este posibilă, dar pot să vă spun cât de complicat este ca fiecare astfel de scenă să pară veridică. Cel mai des, actrițele sunt nevoite să urineze ca să dea această impresie. Există și varianta în care se oprește filmarea pentru ca actrița să-și umple vaginul cu apă, folosind o seringă pentru injectat sos în curcan. Pare ciudat, dar chiar se întâmplă așa ceva", dezvăluie regizorul.

Sexul fără prezervativ

În ciuda faptului că actorii sunt testați la fiecare 14 sau 30 de zile, bolile cu transmitere sexuală sunt la ordinea zilei în această industrie. "Cunosc și cazuri în care aceștia s-au îmbolnăvit atât de des încât au dezvoltat toleranță la tratamentul medicamentos. Oricine face sex cu necunoscuți atât de des, fără să se protejeze, se va confrunta cu astfel de probleme", conchide regizorul.

(Sursa: adevărul.ro)

Studiu

Cuvântul "vagin" provoacă jenă printre femei

Simpla rostire a cuvântului "vagin" le face pe multe femei să roșească, iar din cauza sentimentului de jenă mai multe reprezentante ale sexului frumos evită vizitele la medicul ginecolog, arată o cercetare realizată pe această temă.

Un studiu desfășurat de o fundație din Marea Britanie care luptă împotriva cancerului ovarian, la care au participat 1.000 de femei, a arătat cât de relaxate sau, din contră, jenate sunt acestea când trebuie să discute despre organele lor genitale, inclusiv cu medicul ginecolog. Astfel, două treimi din respondentele cu vârsta între 18 și 24 de ani evită să pronunțe cuvântul vagin când se află în cabinetul ginecologului. Tocmai de aceea, 57 la sută dintre femeile tinere preferă să caute explicația unor simptome medicale pe internet, în loc să meargă la un control ginecologic, conform publicației Woman's Health.

Mult mai relaxate sunt femeile cu vârsta de peste 65 de ani, într-o situație similară: numai una din zece respondente se ferește să rostească „vagin". Un studiu realizat în SUA pe aceeași temă arată că 10 la sută din femei detestă cuvântul „vagin" și de aceea încearcă să găsească alte denumiri pentru părțile genitale (cum ar fi gărgăriță, fructul interzis, prăjiturică, tărâmul de jos, pajiște etc), în timp ce alte 10 la sută pur și simplu evită să discute despre problemele intime.

(Surse online)

Pagină realizată din surse on-line de
Remus **Basalic**
remus@viata-libera.ro

A recunoscut cu seninătate

Simțea plăcere omorând

Prima percheziție a conacului nu aduce nimic în plus. Nu mai rămânea decât cripta familiei de cercetat, cea ale cărei chei se aflau în permanență asupra tinerei. Fără să se opună, aceasta deschide ușa, absentă, și îi însoțește pe jandarmi pe scara în spirală ce conducea către subsolul întunecat al conacului. Nu mai puțin de 35 de sicrie de zinc, așezate în cerc, încadrau camera luminată doar de câteva lumânări. Fiecare sicriu avea o etichetă pe care era notat, elegant, un nume. În mijlocul camerei se afla un fotoliu, iar lângă acesta se găsea un sfeșnic bisericesc, cu o lumânare pe jumătate arsă, precum și o sticlă și o cupă de șampanie. În fața jandarmilor, Vera Renczi își începe confesiunea - 35 de confesiuni terifiante. Oprindu-se în fața fiecărui sicriu, frumoasa stăpână a conacului ținea, fără niciun pic de emoție, un monolog sinistru. La cel de-al doisprezecelea sicriu, Vera s-a prăbușit, izbucnind în plâns. Era sicriul propriului ei fiu. Așa cum avea să declare ulterior, fusese nevoită să îl ucidă, pentru că îi aflase secretul macabru.

Conform propriilor declarații, Vera Renczi își omorâse iubiții prin otrăvire. Toți cei care i-au trecut pragul luau drumul criptei conacului, în urma unei puternice doze de arsenic. Lui Milorad, ultimul de pe lista victimelor, fusese nevoită să îi dea, pe deasupra, o puternică doză de stricnină, pentru ca efectul otrăvii să fie rapid.

Vera simțea o plăcere stranie să știe că ea a fost ultima femeie din viața fiecărui bărbat care îi trecuse pragul. În liniștea sumbră a criptei, ea se reculegea adesea, delectându-se cu o cupă de șampanie și vorbind cu fantomele celor uciși. Acest ritual a durat peste 15 ani.

Condamnată la moarte, Vera nu mai realiza ce i se întâmplă. Pedeapsa i-a fost comutată la închisoare pe viață, întrucât femeile nu puteau fi executate în Serbia acelor vremuri. În închisoare, starea ei s-a agravat. În celula în care era închisă, Vera Renczi se credea înconjurată de toți cei pe care îi ucisese și le vorbea ore întregi cu voce tare. Schizofrenică, Vera a fost transferată într-un ospiciu, acolo unde s-a stins în urma unei hemoragii cerebrale, cu puțin înaintea începerii celui de-Al Doilea Război Mondial. Cazul său rămâne în istoria criminalisticii sub numele de cazul „Văduvei negre".

Sursa: historia.ro

Pagină realizată de
Adrian **Bot**
adrian.bot@viata-libera.ro

„Văduva neagră"

Cel mai înfiorător criminal în serie român

Nici măcar numele adevărat nu îi este cunoscut, atâta vreme cât în analele criminologiei ea a rămas cunoscută ca Vera Renczi, numele de familie aparținându-i celui de-al doilea său soț. Unele surse indică 1903 drept an al nașterii, dar, cel mai probabil, Vera s-a născut la sfârșitul secolului al XIX-lea, în București, în urma legăturii dintre un om de afaceri ungur și o frumoasă tânără unguroaică, ce aparținea micii nobilimi din România.

Odată cu pierderea mamei, Vera - în vârstă de 13 ani - este mutată de tatăl său la Becicherecu Mare (Zrenjanin), oraș din Serbia, ce la vremea respectivă făcea parte din Imperiul Austro-Ungar, unde acesta deținea o mică moșie. Adolescența Verei este marcată de lipsa unei prezențe protectoare masculine (a tatălui) și numeroase aventuri amoroase, ea ajungând nu o dată pe prima pagină a ziarelor locale, din cauza scandalurilor în care erau implicați elevi de liceu, bancheri și oameni de afaceri.

Oamenii nu se schimbă

Schimbarea se produce atunci când Vera îl cunoaște pe Karl Schick, un influent bancher austriac, cu care se va și căsători. Tânăra devine o soție atentă și plăcută, mai ales după nașterea fiului lor, Lorenzo. Totuși, la mai puțin de un an, Karl dispare misterios. Vera le explică apropiaților că soțul său a părăsit-o și că a decedat ulterior într-un accident de mașină în România. După ce a purtat o vreme doliu, cam cât cereau canoanele vremii, Vera se mărită din nou. Numele acestui bărbat avea să rămână în istoria crimei, Joseph Renczi. La fel ca Vera, el era recunoscut în lumea mondenă pentru frumusețea sa și pentru numărul mare de amante pe care le avusese de-a lungul timpului. Un amănunt în plus: Joseph Renczi era extrem de bogat.

Joseph, obișnuit cu vechile sale obiceiuri, începe să își înșele cu frenezie tânăra soție, la scurt timp după oficializarea căsătoriei. În ciuda constituției sale robuste, el este lovit de o boală misterioasă și nu se mai poate ridica din pat. Cu un devotament exemplar, Vera îl îngrijește seară de seară și nimeni nu își putea imagina că tocmai ea era cauza afecțiunii care îl lovise din senin. În mod ciudat, nici dispariția inexplicabilă a lui Joseph, care survine la numai câteva luni după îmbolnăvire, nu le ridică semne de întrebare autorităților locale, iar castelana este lăsată, din nou, în pace.

De data aceasta, tânăra își caută rapid alinare în tumultuoasa viața de noapte de la Viena. Însoțită întotdeauna de o ceată de admiratori, Vera Renczi se retrage din când în când cu câte unul dintre aceștia la conacul sârbesc. În mai puțin de zece ani, peste 30 de bărbați trec pragul castelanei, fără a se mai întoarce vreodată. Vera își alegea cu atenție victimele: erau doar străini veniți ocazional la Viena, despre care autoritățile sârbești nu aveau nicio informație.

˝Nu sunt o criminală!˝

În ciuda precauțiilor luate de Vera Renczi atunci când își alegea amanții din rândul străinilor, ea face „imprudența" de a se îndrăgosti de un anume Milorad, un bancher sârb, căsătorit, cu 20 de ani mai în vârstă decât ea. Ca să-și justifice absența prelungită, bancherul îi spune soției sale că pleacă într-o călătorie de afaceri, dar cum zilele treceau fără ca acesta să dea vreun semn de viață, bănuielile încolțesc în mintea soției. La fel de influentă ca Vera în rândul autorităților locale, ei nu îi este greu să afle de relația celor doi și cere jandarmeriei să înceapă o anchetă.

Cu toate astea, jandarmii nu obțin nimic din prima lor vizită la conacul de la Becicherecu Mare. Vera recunoaște relația cu Milorad și le spune că s-au despărțit, fiind lăsată în pace. Soția bancherului începe, însă, o anchetă pe cont propriu, pe care o aduce în fața autorităților. Unde au dispărut toți bărbații care fuseseră văzuți la Becicherecu Mare? Dar Lorenzo, singurul copil al Verei?

Surprinzător, în fața celei de-a doua vizite a jandarmilor, Vera Renczi neagă vehement că l-ar fi cunoscut pe Milorad. Confruntată cu propria declarație scrisă, Vera se prăbușește strigând isteric: "Nu sunt o criminală!".

Sursa: historia.ro

Humbria. Ținuturile Joase

desen de Victor Cilincă

- roman foileton fantasy -

Și tot cotrobăind prin mintea ăluia, curioasa humbrie Angyiia cea bătrână simți frigul dintr-o minte lipsită cu totul de gânduri ca a numitului Mucigai, dobitoc pre două picioare, deprins numai să simță cu pielea deștelor, cu limba ori cu stomahul. Ea venise cu sora Scylyiia, sfioasa, care încă nu cutezase să intre în om, ci doar îi adulmecase urma odată cu umbra medelnicerului Brumă, cărată din greu de acel câne roșcovan pe care îl întâlniseră cu o zi în urmă. Simțise atunci durere ascuțită și aruncase cât acolo din umbra mâinii ei umbra cărții pre care o cetea la străluminarea serii: venea Ceva tare rău dinspre oamini! Căci humbriile aveau datul să simță din vreme ceea ce oamenii simțeau abia după ce li se întâmpla, ghiceau ce gândesc ei înainte ca ei să se gândească că ar putea gândi la lucru de rău… Și ele simțeau în ultima vreme, cu tot mai multă tărie, povara urii mari ce pogora dinspre Cetatea Neagră a lui Asen și se lățea înspre șesuri și văi. Nice la ultima Cruciadă nu se stârniseră atâtea vânturi negre de ură, ca acum, iară humbriile își temeau lumea, căci, se știe, la vreme de harțe mari și de războaie crâncene omenești, lumea de deasupra obicinuiește să arză și să pustiască în văpaie nu numai ale lor țarine, dară și lumea cea subțire, linsă, a umbrelor de sub aceasta. Umbre ce au obiceiul cuviincios de a se așterne și a se contopi în pace și blândă lege unele cu altele, câte două umbre, soț și soață, ajungând o umbră singură mai deasă, împreunată, și nu precum omul, care are fără de folos și obraznică înălțime, adăugată la cuvenita lățime și binecuvântata lungime a umbrelor, omul având grosime semeață, având parte de trup cu alcătuiri rotunde, chiar pântecoase...

Scylyiia cea străvezie, o umbră foarte tânără, care nu se scurgea printre pământuri decât de vreun veac-acolo, îl îmbrățișă acuma curioasă și ea pe Mucigai-umbra, ea cunoscând acu´ întâiaș oară omul. „Unde te mână stăpânii tăi, domnule?" - îi spuse ea umbrei omului adormit fără să spună, numai susurând cumva, de înțelese până și el, cel care pre lume era tare greu de cap.

Victor Cilincă

Proiect îndrăzneț

Pregătiri pentru o misiune pe Marte

Cei de la NASA au început pregătirea unei echipe de șase oameni pentru o misiune ulterioară pe Marte

Următoarea țintă importantă a cercetătorilor din cadrul NASA este chiar planeta roșie, însă, pentru o misiune de asemenea proporții, astronauții vor avea nevoie de pregătiri intense. Asta deoarece misiunea, după cum spune site-ul BBC, ar putea avea o durată cuprinsă între unu și trei ani. Din câte se pare, echipa care ar urma să călătorească pe Marte trebuie să fie formată din șase oameni: un astrobiolog francez, un fizician german și patru americani - un pilot, un arhitect, un jurnalist și un expert în soluri.

Toți șase au început de curând pregătirile oficiale, izolându-se într-un dom situat în Hawaii, în apropierea unui vulcan. Acolo nu vor avea parte de aer proaspăt, mâncare proaspătă sau intimitate, iar orice ieșire din încăperea cu un diametru de doar 11 metri și cu o înălțime de 6 metri va necesita un costum special. Cât despre provizii, acestea vor consta, în mare parte, din diverse tipuri de brânză și pește.

Acest nou efort face parte dintr-o serie de experimente efectuate de agenția spațială în ultimul timp. Mai exact, cele șase persoane au fost supuse unor perioade de izolare între patru și opt luni, astfel încât acestea să se poată obișnui cu traiul într-un spațiu restrictiv. "Cred că una dintre lecțiile învățate este că nu poți preveni conflictele. Acestea vor avea loc pe parcursul unor misiuni de lungă durată, chiar dacă ai parte de cei mai buni oameni", a declarat o persoană din cadrul agenției spațiale din Statele Unite.

A. Bot

Dependenți de tehnologie

Un miliard de oameni, pe Facebook, într-o singură zi

Mai mult de un miliard de oameni s-au logat la rețeaua social media Facebook într-o singură zi, marcând un nou record pentru companie, a anunțat joi cofondatorul și CEO Facebook, Mark Zuckerberg, relatează agenția DPA. Antreprenorul în vârstă de 31 de ani a spus că piatra de hotar este "începutul conectării întregii lumi", potrivit unui mesaj postat pe site-ul său Facebook.

"Luni, unul din șapte oameni de pe Pământ a folosit Facebook pentru a se conecta cu prietenii și familia", a scris Zuckerberg. "Sunt atât de mândru de comunitatea noastră pentru progresul pe care l-am făcut. Comunitatea noastră face ca fiecare persoană să fie auzită, promovând înțelegerea și prin includerea fiecăruia în oportunitățile lumii noastre moderne", a adăugat el.

Prima rețea socială mondială anunța 1,49 miliarde de membri activi la sfârșitul lunii iunie, dar această cifră corespunde utilizatorilor care se conectează cel puțin o dată pe lună. Dintre aceștia, numai 968 de milioane (65 la sută) reprezintă utilizatorii zilnici, amintește France Presse, pe de altă parte.

A. Bot

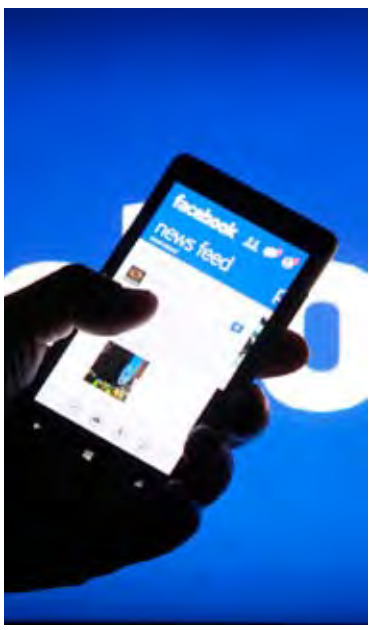

Weekend Magazin
Săptămâna 4 - 10 septembrie 2015
Supliment gratuit al cotidianului "Viața liberă"

Sudoku

Înscrieți în căsuțele libere din cele nouă casete numere de la 1 la 9 fără a se repeta, astfel încât suma totală pentru fiecare casetă în parte să fie 45 și, de asemenea, suma pentru fiecare linie sau coloană să fie tot 45.

5				3			6	
	9		6			5	8	
7		2		5	8			
	7	5						
		1	8	6	5	3		
						1	5	
			9	4		6		5
	5	7			2		9	
	3			8				2

Exerciții de încrucișare

Vă invităm să potriviți în grila de față toate cuvintele de mai jos, astfel încât să rezulte o încrucișare corectă:

- AA, AS, CI, ID, IO, IR, TC;
- APĂ, APT, ARA, AȚE, AȚI, ETI, ICA, INA, ÎȘI, TRI;
- AVAR, MAMĂ, ȚOCI;
- ARINI, AVIDE, IȚITĂ, PADOC, TAPET;
- CIRACI, ERUDIT;
- NARAȚII, OCARINĂ, TARTINĂ;
- ACAPARATOR, IRAȚIONALI, RĂNIT LA COT, RĂTĂCITORI, ROMANITATE, TAMARA PICU.

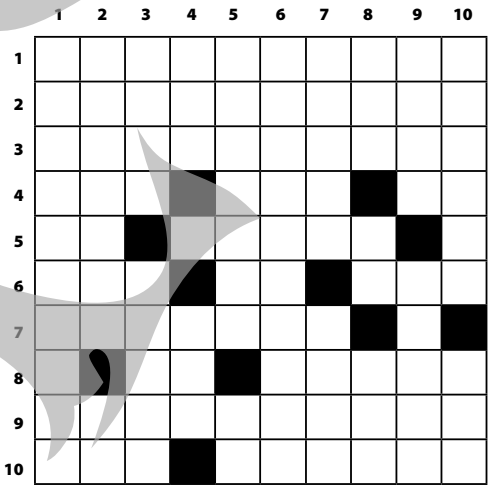

Facsimil

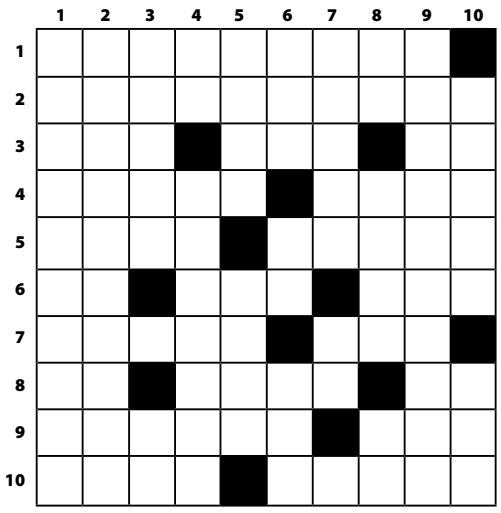

ORIZONTAL: 1) Fac obiectul unor cercetări de fond. **2)** Fără sprijin fiind, se simte abandonat. **3)** Pe deasupra... mai e și cu capul în nori – Punct de plecare pentru cei ce și-au văzut sacii în car – Înscris într-o probă de cros! **4)** A lăsa ceva în urma sa, asta mai mult de formă – A mai căzut pe spate... vraiște fiind! **5)** Avansează în mare când li se dau cuvântul! – Desfășurat pentru prezentarea unor acțiuni în plină derulare. **6)** Gol... cu o necunoscută! – Ceva de care ți se zbârcește pielea, nu alta – Ari prin întoarcere... ca un tiran în fond! **7)** Plină de sânge în urma unor bătăi – Prefix pentru viață. **8)** Trag de pe margini! – Animal mergând în turmă, ca măgarul – Din casă în casă! **9)** Activitate pentru un strungar de meserie – Oful croitorului cu vederi înguste. **10)** Decuplat de la sistemul de încălzire – Pleacă-n cursă, pocnit de la spate fiind.

VERTICAL: 1) Omul care mai tot timpul e supus provocărilor. **2)** MANSARDA CU STICLEȚI ținând de un caz anume. **3)** Ținut sub protecție regească – Două din zece... la decontare! **4)** Tijă medie! – Secretare ce lipsesc... de la orice birou! **5)** Numai una ca asta te poate reduce la zero – Ieși odată... cum ar fi spus Creangă. **6)** Mutat în poziție centrală! – Ediție de început pentru o comedie! – Se încurcă pe timp de război. **7)** Ține de un plus de energie – Baton gol! **8)** Repere sub formă restrânsă! – Pregătiri finale după un act de cultură... cu cântec – Albite la cap! **9)** Locuri de vânzare unde boii sunt la mare căutare. **10)** Un capriciu... pentru o partidă de pescuit – Marcat cu puncte într-o repriză de joc.

Aritmogrif

12	3	13	12	6	4	1
1	11	5	4	11	2	14
1	12	15	14	3	4	14
11	14	5	4	9	13	11
12	3	5	14	9	4	9
16	6	12	11	5	3	4
7	11	13	1	9	5	11
11	8	11	13	12	14	5
2	4	9	7	11	5	11
12	11	4	10	11	12	14
17	4	11	10	11	8	11
12	14	12	7	14	1	5
11	7	6	13	9	12	11

Înlocuind numerele cu litere corespunzătoare, se va afla pe spațiul marcat prin raster, citind din colțul dreapta sus, denumirea generică pentru sportul practicat de o mare masă de oameni, eventual ca amatori, iar pe orizontală noțiuni din sport.

Pagini realizate de Gheorghe Gurău

Vraja apelor...

Omul, la foc mic în oală
Fierbe-ncet niște apă goală
Și tot fierbe, fierbe toată
Apa strânge-n juru-i gloată…

În aceeași oală, oală fină
Fierbe niște apă plină
Doamne ce mai fierbe apa
Până-i pregătește groapa…

Mâine, zi de sărbătoare
Fierbe-n oală niște apă tare
Fierbe apa, fierbe clocotindă
Ce mai apă limpede, oglindă…

Nu vă spun că-n alte oale
Fierbe omul din cea apă moale
Fierbe timp de câteva secunde
Apa-aburi în nouri se ascunde…

Și mai fierbe pentru-ntâia oară
Iacătă niște apă chioară
Experimentul ex/pus la vedere
I-a adus din apă chioară-avere!...

Fuga vocalelor

N.A. Completați vocalele lipsă pentru o încrucișare corectă

	L		R		M		C		C		S		S	
M		C		N		C				P		R		T
	M		C		L		T		R		C		R	
N		T		R				R		D				S
	N		T		T		T		N			L		T
Z		R		C		R		T		N			R	
	T		R		N				P		L		S	
C		R		S	T		D	R		M		T		C
	R			T		N	T		T		N		C	

Weekend Magazin
Săptămâna 4 - 10 septembrie 2015
Supliment gratuit al cotidianului "Viața liberă"

Sudoku

Înscrieți în căsuțele libere din cele nouă casete numere de la 1 la 9 fără a se repeta, astfel încât suma totală pentru fiecare casetă în parte să fie 45 și, de asemenea, suma pentru fiecare linie și coloană să fie tot 45.

		8		7		9		
	3		9	8	5		2	
6	9			4			8	7
		7	6		3	8		
9				1				
		2	5	9	4	1		
3	5		8				9	2
	8		4	3	7		1	
		6		5		4		

Încrucișare

Vă invităm să potriviți în grila de față toate cuvintele de mai jos, astfel încât să rezulte o încrucișare corectă:

- AR, AS, CE, DA, ER, NI, TC, US;
- AHA, AȚI, ALO, APĂ, LIN, RIN, ȚEP;
- ARIE, EȘEC, RILE, ȚEȚE;
- CARAS, ISTEȚ, SETAT, URÂTĂ;
- ANUNȚA, ASORTE, ÎNSETA, MĂREȚI, RĂCITE;
- ENDEMIC, MACONTĂ, ȘANTIER;
- ACE DE LINIE, ANI DE LICEU, CASĂ LA ȚARĂ, CORT LA MARE, ORAȘ ÎNCHIS.

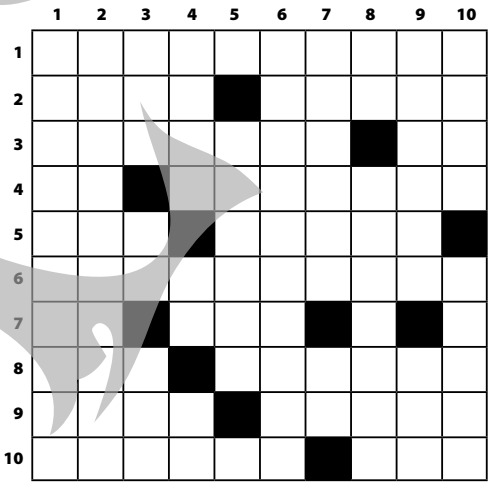

Reconstituire

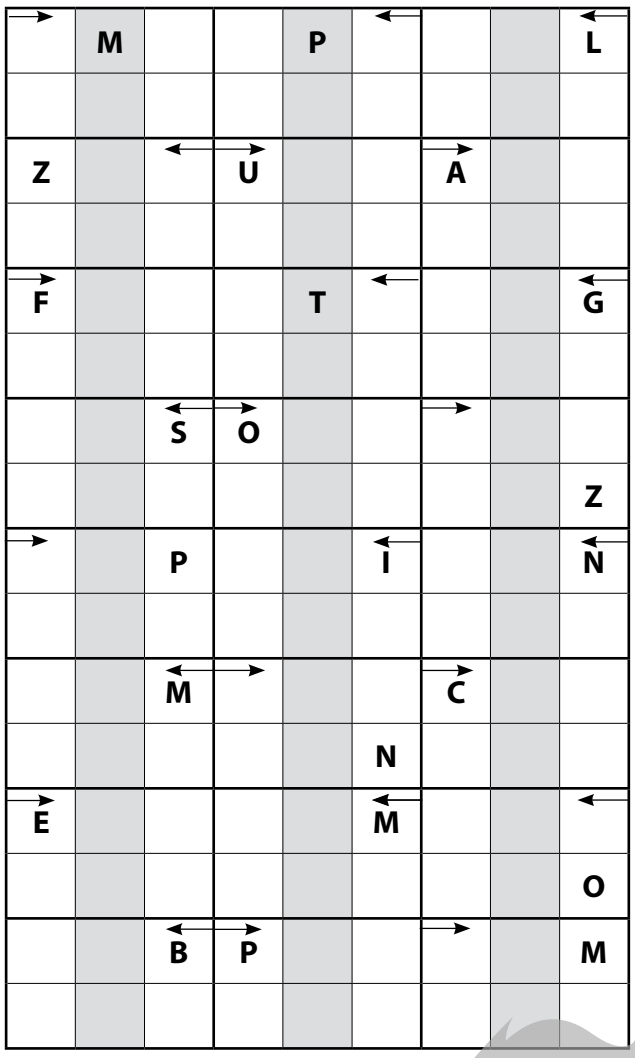

Înscrieți în cele 24 de casete toate cuvintele de mai jos pornind din locul indicat de săgeată și ținând cont de litera ajutătoare. La o dezlegare corectă, pe cele trei coloane marcate prin raster se va putea citi un proverb românesc despre experiență:

AMICAL, ATENTĂ, ATENUA, BANANE, CARTUȘ, COMICĂ, EPOCAL, ESTEȚI, FUDULĂ, GROPAR, ICOSAR, ÎNCOLO, LATURI, MISTER, MOȚATĂ, NIVELA, ODISEE, OSPĂTA, PITICI, RIZOMI, STAREȚ, STATUT, TREZIT, UTERIN.

Confetti

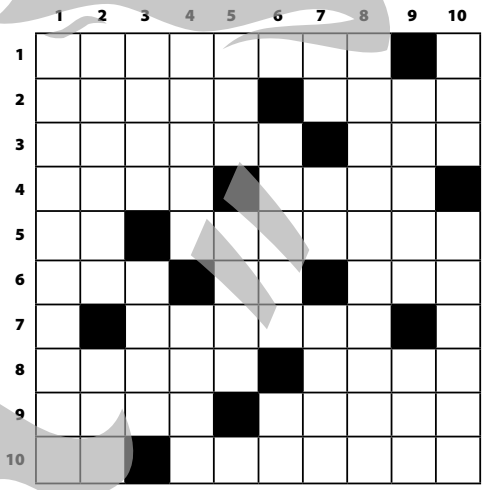

ORIZONTAL: 1) Castele zburătoare pentru muma pădurii! **2)** Revenirea autorului pentru culegătorii zeloși (pl.) – Cuvânt de adio... în numele Domnului. **3)** Pornire în forță cu ruperi de front – Tradusă în timp ca extremă măsură. **4)** Degradare militară în semn de respect! – Incizii necontrolate... și provocate-n luptă. **5)** Un număr infinit de cercuri – Scriitoare de proporții aflată în opoziție. **6)** Literă... necunoscută (o definiție la fix) – Îți dă drept de folosință, ca de obicei – Consolare de adio pentru păcătoșii de rând. **7)** Scăpat de armată în termen... legal. **8)** Mult stimata și apreciata noastră clasă – Când e vorba, la o adică, sunt cele mai interesate dame. **9)** Oameni de serviciu plătiți de masa istoriei – Pornire sufletească cu înclinații arzătoare. **10)** Etici în cetatea eternă! – Porții de poem traduse în picioare.

VERTICAL: 1) Istoria literaturii române, volumul unu (pl.). **2)** Mușcă din cuvinte în plan spiritual – Ochiul pus la pândă sugerând prinsoarea. **3)** Carte de „bucate" sub formă de romb – Impus în lumea artei... cu un limbaj aparte. **4)** Scăpate de sarcini pentru o viață viitoare – Clasica morală... care ne face cinste (masc.). **5)** Animal într-o încrengătură (rumegând la rece)! – O grămadă de oameni în toiul seceratului (var.). **6)** A lua partea unui adormit... la timp – Țepe date prin întoarcere! **7)** Concentrat de calciu în Balcani! – Căței de potaie, în ploaie! – Viață de actor trăită la maxim. **8)** Colosul ce ne-apasă când spațiul se dilată. **9)** Privită în ochi în caz de lăcrimare – Specific de culoare pe nuanțe muzicale. **10)** E de fel o separată... și nimic mai mult – Consemnate în scris într-o expediție de interes național.

Soluțiile jocurilor apărute în ziarul de ieri:

SEMNE... BUNE:
ORIZONTAL:

D, B, N, PADURET, CONACE, C, CAVITAR, CALA, EC, ZE, REPEZIT, N, PAGANI, RT, MATE, CARA, MITA, PASIT, DU, DELASA, LARG, TM, TR, RA, FEERIE.

BUMERANG:
ORIZONTAL:

ADMINISTRA, BAIT, MARET, ACNEE, LIGA, NIT, FATAIT, DAIRELE, MA, O, TACALIE, NP, STREANG, TOTEM, STA, TRAI, ARCAT, JUSTITIARA.

SUDOKU

1	3	6	2	4	8	7	9	5
4	5	7	1	9	3	2	6	8
8	9	2	6	5	7	3	1	4
7	6	9	5	1	4	8	2	3
5	4	8	3	6	2	1	7	9
3	2	1	7	8	9	4	5	6
9	1	4	8	7	6	5	3	2
2	8	5	9	3	1	6	4	7
6	7	3	4	2	5	9	8	1

3	6	1	9	2	8	5	4	7
9	8	4	1	5	7	6	2	3
7	2	5	6	3	4	1	8	9
4	1	3	8	7	6	9	5	2
2	5	8	4	9	3	7	6	1
6	9	7	2	1	5	4	3	8
1	4	9	3	6	2	8	7	5
8	7	2	5	4	9	3	1	6
5	3	6	7	8	1	2	9	4
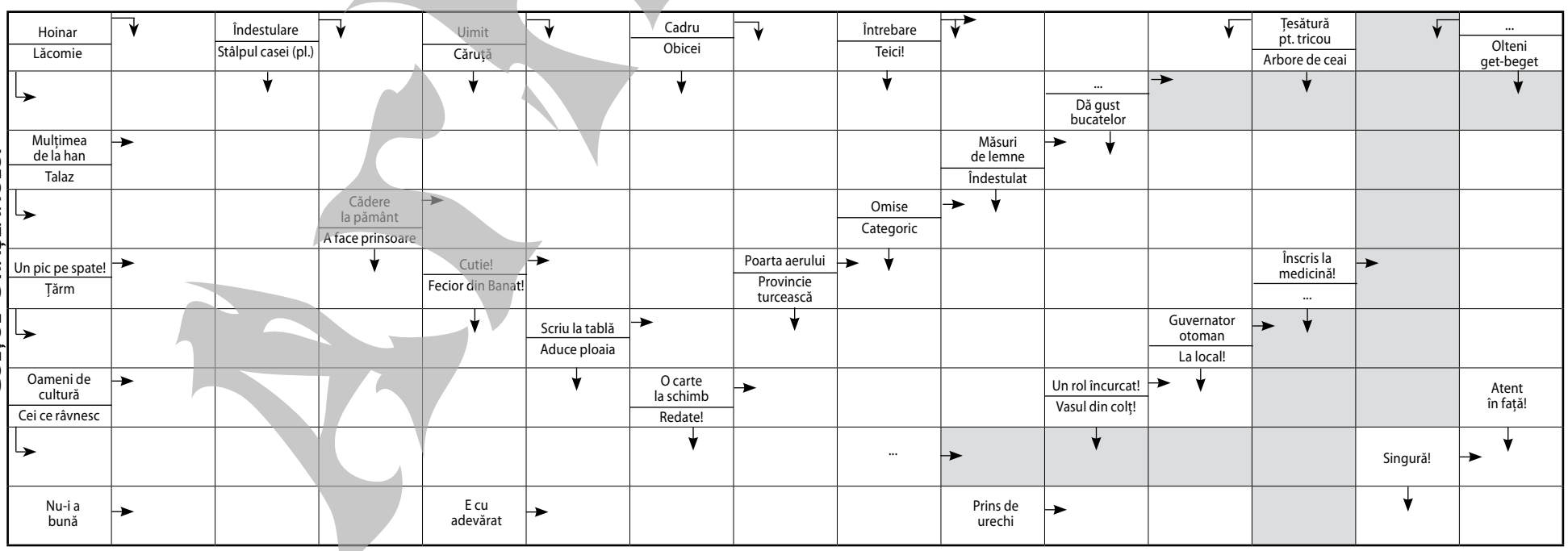
Colțul Orășeanului