ROMÂNIA, ANUL XXVII, NR. 8083 — VINERI, 6 MAI 2016 — 12 PAGINI + MAGAZIN + PROGRAM TV, 1,5 LEI

Astăzi, **GRATUIT** cu „Viața liberă”

PROGRAMUL TV al săptămânii viitoare

Fondat 1989

Viața liberă

COTIDIAN INDEPENDENT

GALAȚI ® ROMÂNIA — ÎNTOTDEAUNA, PRIMII! ©

În ziarul de astăzi

FRECVENȚA DE CIRCULAȚIE A AUTOBUZELOR TRANSURB ÎNCEPÂND DIN 9 MAI

SOCIAL/7

www.viata-libera.ro

56.000 de cititori zilnic
Publicație ce beneficiază de rezultate de audiență conform Studiului Național de Audiență măsurate în perioada august 2011 - august 2012

VALUTA

Euro	4.5021 lei	↑
Dolar	3.9366 lei	↑

METEO

8° 20°
Galați
Se mențin norii de ploaie

Slalom printre mașini și buruieni, pentru informare

Cum sunt obligați gălățenii să încalce legea

Multe dintre panourile stradale pentru promovarea electorală a candidaților și partidelor nu pot fi consultate ≋ Lipsă de inspirație sau necunoașterea realității din teren?

POLITICĂ-ADMINISTRAȚIE/5

foto Marius Negri — foto@viata-libera.ro

DIASPORA/10
Chimie aplicată în construcții
Gălățean cu afacere de top în Italia

ITINERARII/11
Top online
Destinațiile din Spania preferate de internauți

DESCOPERĂ/17
Secretele corpului uman
Ce sunt pistruii

Controale încrucișate ale inspectorilor sanitari

Spitalele gălățene, prinse pe picior greșit

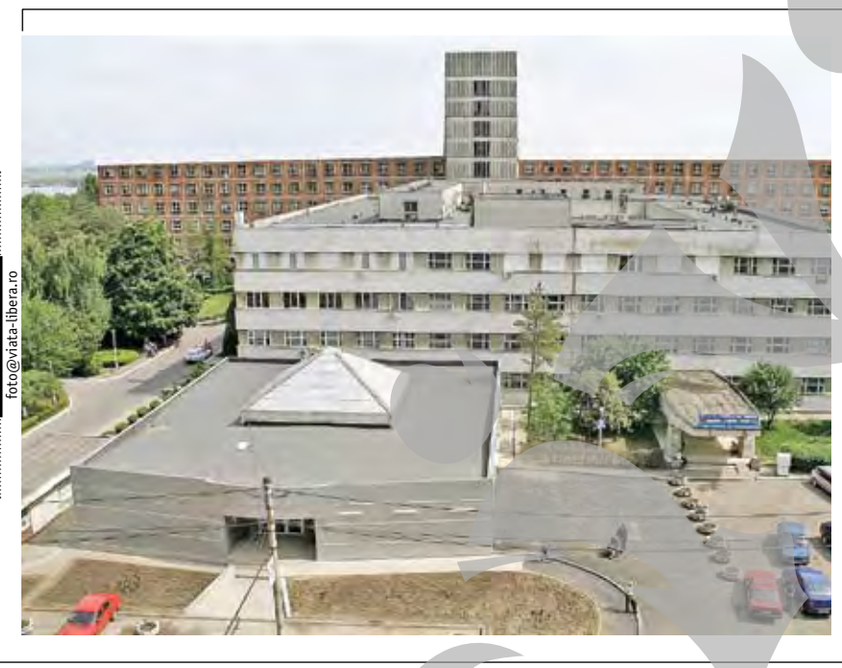

foto arhiva VL — foto@viata-libera.ro

Totalul amenzilor date unităților sanitare din județ se ridică la peste 10.500 de lei

SOCIAL/7

Adresa redacției:
str. Domnească nr. 68
TEL 460 620, FAX 471 028
redactie@viata-libera.ro

COTIDIAN INDEPENDENT® marcă înregistrată
ISSN 1221-4914
auditat de Biroul Român de Audit al Tirajelor membru al Biroului Internațional de Audit al Tirajelor

SINAXAR
†) Izvorul Tămăduirii;
Sf. și Dreptul Iov, mult răbdătorul
Sf. Mc. Varvara

MAXIME
„Cheamă norocul în ajutor, dar dă și din mâini.”
Plutarh

ASTĂZI în Viața liberă
PESTE **460** ANUNȚURI DE MICĂ PUBLICITATE
pag. 8-10

INTERIOR

EVENIMENT/3
În atenția gălățenilor
Ce stații de transport se desființează

POLITICĂ-ADMIN./5
În cursa pentru Primăria Galați
Cine-i primul pe buletinul de vot?

Modificări legislative stricte
Și cu bani puțini, și fără ″cearceafuri″

SPORT/6
Tenis
Patricia Țig, fenomenală la Madrid

SOCIAL/7
Colegiul Medicilor ia poziție
″Doamna doctor trebuia să consulte copilul″

OBSERVATOT/12
Gălățean cercetat pentru dare de mită
A vrut să ″cumpere″ un polițist cu 500 de lei

EDITORIAL

Anca **Melinte**
ancam@viata-libera.ro

Să-nceapă circul!

„Sunt pe traseu, da' nu știu dacă mâine mai ies. Duminică e zi liberă! Tu ce faci cu mașina? O vinzi?! Păi, și ce, scoți pe ea măcar cât ai dat avansu'?!… Nu, plinul de benzină nu-l mai fac! Doar n-o s-o vând cu benzină cu tot!… Moșu' nu se lasă! O să iasă și luni dimineață! La tiră! Cine știe, poate scoate ceva…!”, acestea sunt replicile șoferului de maxi-taxi, pe care, fără să trag cu urechea, le-am auzit ieri dimineață. Cu o mână ținea telefonul la ureche, cu cealaltă manevra volanul, și, după caz, dădea restul călătorilor și schimba vitezele.

E normal, în atâția ani de muncă să capeți îndemânarea de a propti volanul și a-l ține drept doar cu cotul unei mâini! Și asta în timp ce mâna cealaltă este ocupată fie să țină telefonul la ureche, fie să le facă semne de salut sau de… sex partenerilor de trafic. Asta când șoferul nu scoate, de-a dreptul, capul pe geam, ca să urle la alt șofer de maxi-taxi care i-a luat fața și/sau clienții.

Pentru cei ca mine, care circulă măcar de două ori pe zi cu microbuzul, scenele de mai sus fac parte din cotidian. Eveniment era doar atunci când primeam bilet prin însăși bunăvoința șoferului!

Revin, însă, la discuția de la care am plecat. Șoferul microbuzului în care mă aflam discuta cu un alt coleg de breaslă, despre ceea ce se va întâmpla din 9 mai, când Transurb va rămâne singur în transportul public de persoane. Și când cei ca mine, care sunt nevoiți să circule zilnic sau chiar de câteva ori pe zi cu un mijloc de transport în comun - pentru că nu au autoturism, bani de taxi și nici timp și energie să străbată pe jos orașul din Micro 19 sau Micro 39 până la Parfumul Teilor - vor învăța că răbdarea e prima calitate a zeilor. Răbdarea de a aștepta (zeci de) minute în stație, cu ochii pironiți în zare după vreun autobuz. Și când niciun microbuz izbăvitor nu se va ivi după cinci minute de așteptare.

Firește, fără cașcarabete, șoselele vor fi mai libere și mai sigure! Transportul în comun - fie și cu SH-uri și mijloace de transport depășite de vreme - va fi mai civilizat! Mai normal. Atâta doar că se va aștepta în stații.

Mi-aș dori, sincer, să mă înșel. Să ajung în stație și să știu că dacă am ratat autobuzul, în șase-nouă minute va veni un altul cu aceeași rută de care am nevoie. Nu în 23, 36 sau 60 de minute… Mi-aș dori, rămâne, însă, de văzut ce-mi rezervă realitatea.

Firește, pe hârtie totul arată mult mai bine: capacitatea de transport crește, activitatea se organizează și, nu-i așa, în ce oraș civilizat al României sau al Europei am mai văzut cașcarabete în transportul public de persoane?! În sfârșit, intrăm și noi în rândul lumii civilizate! Și totuși…

O să vă spun partea nevăzută a lucrurilor. Planul de transport, traseele, numărul de autobuze pe fiecare rută în parte și pe intervale orare au fost stabilite de către compartimentul de specialitate din Primărie. Documentul a devenit, apoi, hotărâre de Consiliu Local, avizată și votată de consilieri. Care compartiment de specialitate și consilieri locali NU circulă cu transportul în comun. Dumnezeu să-l odihnească, doar fostul consilier Nicolae Rainea o făcea. Iar mai departe, Transurb trebuie să pună în aplicare ceea ce i s-a trasat. Nici dacă ar vrea nu ar putea să suplimenteze mijloacele de transport pe anumite rute, ori la anumite ore. Ce va ieși, e greu de spus.

Și dacă astăzi începe „circul” politic, adică luna de campanie electorală, tare mi-e teamă că adevăratul circ se va dezlănțui de luni, 9 mai…

foto arhiva VL — foto@viata-libera.ro

Reacție la prețurile de dumping

Sistem european de supraveghere a importurilor de oțel

ECONOMIE/4

Futsal

United Galați s-a calificat în semifinalele Ligii I

SPORT/6

foto Sorin Pană — foto@viata-libera.ro

AWARD OF EXCELLENCE — European Newspaper Award

INDEX

TIMP LIBER 2
EVENIMENT 3
ECONOMIE 4
POLITICĂ-ADMINISTRAȚIE 5
SPORT 6
SOCIAL 7
PUBLICITATE 8-10
AGENDA 11
OBSERVATOR 12

Duminică… interbelică, la Teatrul „Leonard"

″Zaraza″, dans și glume bune, cu parfum vintage

Victor **Cilincă**

victor@viata-libera.ro

Duminică, 8 mai, de la ora 18,00, veți fi prezenți în Galațiul romantic de altădată doar pășind în sala Teatrului Muzical „Nae Leonard" și bucurându-vă de spectacolul inedit „Amor cu parfum de altadată". Spectacol proaspăt - premiera a fost pe 9 aprilie - propunerea teatrului gălățean pentru duminică seara ne aduce în primul rând muzică de inimă albastră, de la începutul veacului trecut, balet, un amestec de spectacol de revistă cu unul de teatru, pe fondul unor imagini „sepia": proiecții cu imagini de altădată ale bătrân-tânărului nostru oraș…

Directorul teatrului, Teodor Niță, spunea, de altfel, că readucerea în fața publicului a unor șlagăre de aur de altădată, ale celebrului cântăreț de glorie interbelică Cristian Vasile, precum „Aprinde o țigară", „Sărută-mă" și, bineînțeles, obsesiva, nemuritoarea „Zaraza", pregătesc de fapt frumoasa aniversare a Teatrului Muzical, care împlinește în acest an șase decenii de la înființare. „Am primit cu interes propunerea regizorului Octavian Jighirgiu, care inspirat de aerul patriarhal al zonei istorice în care își are sediul instituția noastră, a inițiat un spectacol de revistă în care reconstituie, prin elemente specifice scenei, splendoarea unei epoci fascinante", declara, la premieră, managerul teatrului. „Nu lipsesc momentele și scenetele comice ale «amorului cu parfum de altădată», precum și tablourile coregrafice semnate de colaboratorul nostru de suflet, Edy Stancu", sublinia Teodor Niță.

Sunt pregătiți să interpreteze șlagărele îndrăgiții noștri soliști Mariana Pisică, Cristina Vasopol și Cristina Ionașcu, Luminița Vologa, Anton Mihail și Ionuț Negrișanu, Valentin Vasopol și Adrian Mărginean. Scenetele vor fi interpretate cu șarm de actorii Radu Horghidan, Paul Buța, Isabela Oancea și Viorica Mărăndici, Maria Miron, Mitică Belciugan. Va susține muzical spectacolul orchestra de revistă, condusă de cunoscutul dirijor Nicolae Mantu. Evoluează, evident, și baletul teatrului.

Ideea spectacolului îi aparține regizorului ieșean Octavian Jighirgiu, cel care, recent, a montat, tot la Galați, un alt succes, musicalul „Sunetul muzicii". Regizor la Teatrul Național „Vasile Alecsandri" Iași, șef al Catedrei de Arta Actorului la Universitatea de Arte „George Enescu", membru al Centrului de Cercetare Arta Teatrului, Jighirgiu este un actor și regizor cu multe colaborări de succes cu teatre și televiziuni din Capitală și din țară. Despre acest spectacol, Jighirgiu a declarat că a fost „o provocare" pentru el, fiind „un balans între teatrul de revistă și cel dramatic".

Prețul unui bilet la spectacolul de duminică este de 21,60 lei, respectiv, 10,80 lei.

Avanpremieră

″Cenușăreasa″ revine pe scena Teatrului de Păpuși

Duminica aceasta, la ora 10.30, sunteți așteptați la Teatrul de Păpuși „Gulliver", la avanpremiera spectacolului „Cenușăreasa", după Frații Grimm.

Spectacolul este pus în scenă de regizorul Ciprian Huțanu, care, astfel, montează pentru prima dată la teatrul din Galați. Ciprian Huțanu este actor, regizor de teatru de animație, conferențiar universitar la Facultatea de Teatru (Departamentul Animație) din Iași și a acceptat cu mare bucurie provocarea de a monta la Galați spectacolul „Cenușăreasa". „Întâlnirea cu trupa de animație a Teatrului Gulliver a fost nu doar prilejul unor mici descoperiri în devenirea noastră ca profesioniști, ci, mai degrabă, a unei însemnate determinări de grup, orientată către un scop bine definit: abordarea basmului clasic din poziția confruntării cu imaginile-clișeu pe care cinematografia și televiziunea le inoculează spectatorului. «Cenușăreasa», titlu care greu suportă reinterpretări de esență, a fost provocarea pe care am acceptat-o împreună. Jocul păpușilor, combinat cu jocul actoricesc, a fost marea miză a actorilor", mărturisește Ciprian Huțanu.

Scenografia și construcția păpușilor de mari dimensiuni îi aparțin scenografului Vlad Tănase, cel care a dat formă și culoare și altor spectacole marca „Gulliver", precum „Mica Sirenă", „Păcală" sau „Vasilache, Mărioara și invitații".

Cu o ilustrație muzicală de excepție, realizată de Eugen Dan Drăgoi, voci cântece: Cristina Bleandură, Florin Bobei și corul Facultății de Arte din cadrul Universității „Dunărea de Jos", spectacolul te trimite cu gândul la desenele animate Disney. În plus, grafica digitală realizată de Andrei Cozlac întregește tabloul de poveste, reproducând atmosfera elegantă a palatului. Din distribuție fac parte actorii: Elena Marin, Ionuț Negrișanu, Gina Geru, Ramona Păuc și Aurelian Iorga.

Spectacolul a fost inclus în repertoriul teatrului ca urmare a unor sondaje de opinie realizate în rândul spectatorilor, care au cerut ca „Cenușăreasa" să facă parte din spectacolele pe care le pot vedea la „Gulliver".

Prețul biletului este de 10 lei pentru copii și 12 lei pentru părinți.

Premiera oficială va avea loc pe 16 mai, în cadrul Festivalului Internațional de Animație „Gulliver", „Cenușăreasa" fiind spectacolul de deschidere a festivalului. Aceasta este a doua premieră din 2016, după „Călătorie spre centrul pământului", în regia lui Radu Dinulescu.

Iasmina Stoianovici

Renasc tradițiile

Șezătoare în inima orașului

Iubitorii de artă și tradiție populară sunt așteptați luni, 9 mai, la ora 18,00, în incinta Centrului Cultural „Dunărea de Jos" din Galați, la o șezătoare. Ușile instituției sunt deschise pentru cei care colecționează, poartă sau confecționează costume populare și elemente tradiționale decorative și doresc să afle mai multe despre folclorul românesc și tradițiile populare, precum și celor care vor să-și împărtășească cunoștințele din acest domeniu altor pasionați. Potrivit organizatorilor, participanții vor învăța să coasă motive populare, să croiască, să descopere portul popular românesc și să perpetueze corect motivele și elementele care îl compun. Totodată, vor fi descifrate simbolurile, modelele și culorile, în funcție de perioadă, zonă sau influențe. Sunt invitați etnografi, muzeografi, meșteri populari și colecționari. Organizatorii mai precizează că iile, cămășile, ștergarele din colecții personale și mai ales cele în lucru sunt binevenite. Participarea la eveniment este gratuită.

Ruxandra Podlisnic

Joia viitoare

Lansare de album Dragonu' AK47

Joi, 12 mai, începând cu ora 21,00, în Club Infinity va avea loc lansarea de album a artistului Dragonu' AK47. Noul album se intitulează „10 ani de la Dragonu AK 47". Invitați speciali sunt Siberia și Tke. Prețul unui bilet este de 15 lei.

Dragonu' AK47 este un cântăreț român de rap, fost interpret de muzică hip-hop, care a devenit cunoscut ca membru al formației „Specii". Pe numele său real Dragoș Tudorache, Dragonu' AK47 s-a născut pe 13 octombrie 1985, la Bârlad. Urmându-și visul de a deveni un celebru B-Boy, dădea freestyle-uri cu prietenii săi. Conjunctural, gașca ajunge la un concurs, iar Dragonu' AK47 urcă pe scenă. Și câștigă! De aici începe povestea care a strâns în jurul său o mulțime de pasionați ai acestui tip de manifestare hip-hop.

Iasmina Stoianovici

În weekend, la Dramatic

Spectacole care uimesc publicul de fiecare dată

La Teatrul Dramatic, weekendul începe cu un spectacol de comedie. Mâine, 7 mai, de la ora 19,00, în Sala Mare, se joacă piesa lui William Shakespeare „Îmblânzirea Scorpiei". Piesa are o distribuție numeroasă, care încearcă, de fiecare dată, să „îmblânzească" publicul prin intermediul frazelor lungi, dar spuse natural, nu recitate, cu inflexiunile și chiar cu pauzele firești.

Superproducția a fost montată de regizorul ieșean Ion Sapdaru, prieten vechi al publicului gălățean. În distribuție îi regăsim pe actorii: Oana Preda Gheorghe și Cristian Gheorghe, în rolurile principale (Katarina și Petruchio), Oana Mogoș, Lucian Pînzaru, Ciprian Brașoveanu, Florin Toma, Aureliu Bâtcă, Svetlana Friptu, Gheorghe V. Gheorghe, Carmen Albu, Ana Maria Ciucanu, Ion Moldoveanu, Răzvan Clopoțel, Ștefan Forir, Vlad Ajder, Lică Dănilă, George Breabăn, Bogdan Culeașcă, Virgil Tăbuș, Elena Scaletchi, Irina Bozianu, Ion Anghel.

Conform scenariului, vor fi puse în scenă momente inedite: o mașină adevărată trece prin scenă, personajul Petruchio vine îmbrăcat în haine nepotrivite la propria nuntă, dar nu zdrențuros, ca în opera lui Shakespeare, ci în rochie de mireasă, alături de servitorul Grumio, și el îmbrăcat în rochie neagră cu șal de pene, și de gașca celor șapte slujitori îmbrăcați în ținute de călugărițe.

Râdem cu ″Pețitoarele″

Duminică, 8 mai, la ora 19,00, începe spectacolul „Pețitoarele", regizat de același cunoscut actor și dramaturg ieșean, Ion Sapdaru. Pe scenă vor urca actori îndrăgiți de publicul gălățean: Petronela Buda, Oana Preda Gheorghe, Cristian Gheorghe, Ciprian Brașoveanu, Carmen Albu, Aureliu Bâtcă, Lucian Pînzaru, Cristina Uja, Florin Toma, Svetlana Friptu, Elena Ghinea, Vlad Ajder, Răzvan Clopoțel, Corina Ivanov, Oana Mogoș, Ionuț Alexandru Moldoveanu. Scenografia semnată de Lăcrimioara Dumitrașcu se remarcă prin opulență, obiecte solide și baroce.

Potrivit cronicilor de specialitate, textul autorului gruzin Avksentii Tzagareli, tradus și adaptat de Ion Sapdaru, este „savuros" și face trimitere la lumea de azi, dar și la Chirița noastră.

Prețul biletelor pentru adulți este cuprins între 14,70 lei și 18,90 lei. Pentru elevi și studenți, biletul costă 10 lei, iar pentru grupurile organizate de elevi, studenți și pensionari (minimum 40 de persoane) intrarea costă 8,50 lei.

Ruxandra Podlisnic

La Hotel „Magnus"

Jazz de înaltă clasă, cu Petrică Andrei Band

Se reîntorc serile de jazz și muzică de calitate de la restaurantul din cadrul Hotelului „Magnus". Vineri, 13 mai, va veni la Galați unul dintre cei mai cunoscuți pianiști români de jazz, recompensat de-a lungul timpului cu nenumărate premii la competițiile de gen. Este vorba de Petrică Andrei, care va veni însoțit de unul dintre cei mai bine cotați trompetiști - Sebastian Burneci, dar și de Nicu Baran - la bass și Ionel Tănase - la percuție.

Absolvent al Universității de Muzică bucureștene, la Compoziție Jazz și Muzică Ușoară, Petrică Andrei a debutat pe scena Festivalului de la Sibiu, în anul 1993. În același an, talentul și virtuozitatea îi sunt recunoscute printr-un premiu la un festival internațional, în Lituania. În anii următori, primește alte recunoașteri valorice naționale și internaționale. Astfel, cu grupul „Soft Triangle", a ajuns în finala unui pretențios concurs internațional derulat în localitatea spaniolă Gexto (lângă Bilbao). Apoi cucerește încă un premiu, la Concursul din cadrul Festivalului Internațional „Jazz Napocensis", iar în 1998 devine finalist la cea mai dificilă competiție pianistică europeană de jazz - Concursul „Martial Solal", de la Paris, unde s-a deplasat prin mijloace și cu fonduri proprii. În anul următor, juriul Concursului de interpretare găzduit de Galele Jazzului „Costinești '99" i-a conferit unul dintre cele trei titluri de laureat acordate. Devine nelipsit de la toate festivalurile de jazz organizate în România și cântă alături de artiști consacrați, conlucrează cu Filarmonicile din Craiova și Cluj, întreprinde turnee internaționale în Elveția și Germania, la Expoziția Mondială de la Hanovra, unde aplaudatele sale recitaluri sunt preluate și difuzate de televiziunile germane. În ultimii ani, Petrică Andrei a împletit activitatea concertistică susținută în țară cu turnee peste hotare - cum au fost cele în Japonia - și călătorii în jurul lumii, ca muzician profesionist prezent pe vapoare de lux. Atât în alegerea temelor, cât și în propriile compoziții, Petrică Andrei preferă un anume echilibru clasic, în locul experimentelor avangardiste, discursul său muzical cucerind prin rafinamentele romantice de bun gust.

El va veni la Galați însoțit de unul dintre cei mai apreciați trompetiști de jazz, Sebastian Burneci, cu o pregătire de excepție, atât în jazz, cât și în muzica clasică. A colaborat cu Orchestra Simfonică Radio și Filarmonica de Stat, iar în prezent continuă să cânte alături de artiști români, în special de cunoscuta pianistă și

dirijoare Simona Strugaru, dar și cu Direcția 5 sau Elena Gheorghe. Burneci a concertat inclusiv pe scena celebrului „Club 606", unul dintre cele mai vechi și prestigioase locații de jazz din Londra.

Iubitorii de muzică bună sunt așteptați la restaurantul din cadrul Hotelului „Magnus", începând cu ora 19,00, iar prețul unui bilet este de 40 de lei.

Roxana Artene Penciu

Istorie house

Seară de dans

Mâine, 7 mai, în Place Pub, începând cu ora 22,00, va fi prezentată o adevărată istorie a muzicii house din 1996 până astăzi. Intrarea este 10 lei. În anul 1996, DJ Petea își făcea apariția în spatele pupitrului, de unde avea să facă lucruri minunate, să creeze amintiri noi și să ofere un alt concept al muzicii. Zece ani mai târziu, în 2006, DJ Ruval își începea drumul ca DJ într-o locație mică, Place Pub.

Iasmina Stoianovici

Util pentru şoferi

Unde sunt amplasate radarele

Astăzi, 6 mai, radarele Poliției Rutiere vor fi amplasate, în municipiul Galați, pe străzile Brăilei, Drumul Viilor și pe bulevardul Marea Unire. În județ, șoferii vor fi monitorizați, pe DN 25, la Șendreni și Tudor Vladimirescu, pe DN 24 D la Vârlezi, iar pe DN 26, la Folteşti și Măstăcani. Pe DE 581, o autospecială va fi amplasată pe raza localității Munteni, iar pe DJ 251, la Pechea și Matca.

Mariana Constandache

PUBLICITATE
KROM INVEST IFN
CREDITE în maxim 24 ore
pentru persoane fizice
FĂRĂ GIRANȚI şi
persoane juridice
în conditii avantajoase.
Telefon: 0236.31.88.27

www.viata-libera.ro

Videoconferinţă cu prefecţii

Galațiul intră ″fără probleme″ în campania electorală

S-a semnat contractul pentru tipărirea buletinelor de vot

„Pregătirile pentru alegerile locale au intrat pe ultima sută de metri", a precizat ministrul de Interne, Petre Tobă, în timpul unei videoconferințe desfășurate ieri, 5 mai, cu prefecții din toate județele țării. Ministrul Tobă, alături de vicepreședintele Autorității Electorale Permanente, Marian Muhuleț, și de directorul Serviciului de Telecomunicații Speciale, Marcel Opriș, au prezentat situația, la nivel național, în ceea ce privește desfășurarea alegerilor din luna iunie. Totodată, prefecții au explicat dacă sunt la zi cu cerințele impuse de lege.

Prefectul Galațiului, Dorin Otrocol, nu a semnalat nicio problemă, precizând că județul Galați este în grafic și că a fost semnat deja contractul pentru tipărirea buletinelor de vot.

Oficialii de la București au mai declarat că elementul de noutate al alegerilor îl reprezintă sistemul informatic, care va semnala orice sfidare a legii, inclusiv intențiile de vot multiplu.

Potrivit ministrului MAI, pentru alegerile locale a fost alocată suma de 350.663.000 de lei din bugetul de stat, iar 93.000 de ștampile cu ștanța „votat" vor fi pregătite în perioada următoare. De asemenea, 50.000 de polițiști, jandarmi și pompieri vor fi angrenați în asigurarea ordinii publice, dintre care 30.000 doar pentru paza sediilor birourilor electorale de circumscripție și a celor peste 18.000 de secții de vot.

Ruxandra Podlisnic

Viața 21

Foarte puține cereri depuse

Nu e nevoie de tichete de grădiniță?

Așa s-ar putea crede, dacă avem în vedere că doar 30 de cereri pentru tichete de grădiniță au fost depuse la Primăria municipiului Galați, în termenul prevăzut de lege. Conform estimărilor, ar fi trebuit să se înregistreze circa 700 de solicitări, beneficiarii eligibili fiind cei care primesc venit minim garantat sau alocație de susținere a familiei. O explicație pentru numărul foarte mic de cereri depuse este aceea că beneficiarii eligibili pe criterii de venit nu își duc copiii la grădiniță, deci nu îndeplinesc a doua condiție obligatorie. Cele 30 de dosare depuse vor fi analizate și validate până pe 15 mai, dată după care vor fi achiziționate și distribuite tichetele către beneficiari.

Valoarea tichetului social pentru grădiniță este de 50 lei pe lună. Tichetele sociale pentru grădiniță sunt destinate exclusiv pentru achiziționarea de produse alimentare, de igienă, de îmbrăcăminte/încălțăminte și/sau rechizite. Potențialii beneficiari ai tichetelor mai pot depune solicitări pentru acest drept în septembrie 2016, după începerea anului școlar 2016/2017, cu condiția să facă dovada înscrierii minorilor în învățământul preșcolar.

Anca Melinte

Conferință publică

″A existat Atlantida?″

Sâmbătă, 7 mai, începând cu ora 11,30, la Hotel „Dunărea", în sala Nicolae Bălcescu (intrarea prin Centrul de Afaceri), se va desfășura conferința cu tema „A existat Atlantida?".

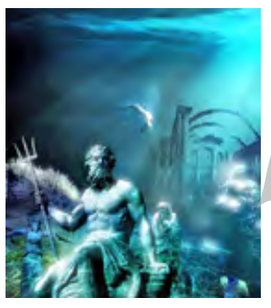

Cu siguranță, Atlantida lui Platon, acel vast continent dispărut, a încetat să mai fie un simplu mit și s-a transformat într-un fapt concret, real și efectiv. Recent, în Spania, un grup de oameni de știință se pregăteau pentru explorarea Atlantidei. Experții în domeniul marin știu foarte bine că pe fundul mării, între America și Europa, există o mare platformă. Neîndoielnic, acea platformă este Atlantida. Intrarea la conferință este liberă.

Iasmina Stoianovici

Atenţie, gălăţeni!

Ce stații de transport se desființează din 9 mai

Nu așteptați vreun mijloc de transport, că o faceți degeaba! Ne referim la cele 14 stații care au deservit numai trasee de microbuze și care sunt desființate din data de 9 mai 2016.

Primăria municipiului Galați ne-a comunicat care sunt acestea: stația Ada Marinescu - spre oraș și, respectiv, spre Tecuci, de pe strada Brăilei; stația Zefirului - spre Depou și, respectiv, spre Patinoar, de pe George Coșbuc; stația IREG - spre

Siderurgiștilor și, respectiv, spre Doja, de pe strada Anghel Saligny; strada Oțelarilor - spre Brăilei, respectiv, spre capăt troleu; stația Stirex, de pe strada Brăilei; stația Spitalul nr. 3 (spre Traian), de pe strada Alexandru Măcelaru; stația Billa 2, de pe Milcov; stația Talcioc - spre cartier și, respectiv, spre Centură, de pe strada Dr. P. Groza; stația de la blocul PR2 - spre strada Brăilei, de pe bulevardul Dunărea.

Anca Melinte

În primele trei luni ale anului

Nereguli sancționate, la Galați, de comisarii Gărzii de Mediu

În primul trimestru al anului 2016, Serviciul Comisariatul Județean Galați al Gărzii Naționale de Mediu a depistat zeci de încălcări ale condițiilor impuse de lege. Dintre cele 469 de controale efectuate, 56 s-au încheiat cu sancțiuni, în valoare de 178.500 de lei, se arată într-un comunicat remis redacției. Cele mai frecvente neconformități constatate au fost depozitările necontrolate de deșeuri, nerealizarea unor măsuri dispuse anterior și nerespectarea unor prevederi din actele de reglementare.

Ruxandra Podlisnic

PUBLICITATE

Te invit să privim Galațiul ca și când ar fi o casă!

O casă trebuie să aibă, înainte de toate, o *fundație* stabilă. Fundația unui oraș este nivelul de educație pe care îl oferă. *„Ușa"* e patrimoniul cultural și oferta de agrement.

***„Pereții"* sunt investițiile, locurile de muncă și salariile de care e nevoie pentru ca gălățenii să trăiască mai bine.**

O casă frumoasă are în jurul său o *curte cu verdeață, copaci și flori*. Dacă Galațiul este o casă, străzile sunt *„scările"* sale, *„ferestrele"* sunt proiectele care îi ajută pe cei în nevoi, iar *"acoperișul"* este viziunea despre viitor.

Galațiul merită un drum de succes, pe care să pășim împreună!

Nicușor Ciumacenco

Principalele direcții:

„FUNDAȚIA" CASEI NOASTRE, GALAȚIUL – EDUCAȚIA

■ Construirea unor noi grădinițe și creșe, odată cu modernizarea unităților de învățământ existente.

■ „Un cartier – un teren de sport": amenajarea, în fiecare cartier, a unui complex cu terenuri mini – fotbal/ handbal/ baschet și tenis.

■ Parteneriat între Consiliul Local și centrul universitar în vederea elaborării unor mari proiecte, cu finanțare locală și europeană.

„UȘA" CĂTRE LUME A GALAȚIULUI – CULTURĂ ȘI AGREMENT

■ Reabilitarea Centrului Istoric, între străzile Traian, Brăilei, Cuza și Basarabiei.

■ Modernizarea stadionului Dunărea.

■ Organizarea unui „sat pescăresc" pe malul râului Siret.

■ Preluarea Lacului Brateș și transformarea acestuia într-o bază sportivă și de agrement.

„PEREȚII" CASEI NOASTRE, GALAȚIUL – ECONOMIA

■ Construirea unui parc industrial de circa 500 ha pe actuala platformă a combinatului siderurgic, în parteneriat cu aceștia.

■ Parteneriate public-privat pentru construirea de locuri de agrement, parcări, locuințe sociale, locuri de joacă etc.

■ Un Consiliu al Oamenilor de Afaceri, cu care să se discute lunar problemele și oportunitățile de afaceri din Galați.

„CURTEA" CASEI NOASTRE, GALAȚIUL – MEDIU ȘI CURĂȚENIE

■ Toți câinii fără pedigree, cu sau fără stăpân, vor fi sterilizați gratuit. Primăria va oferi țarcuri asociațiilor de proprietari care își asumă îngrijirea câinilor din vecinătate.

■ Transformarea râpei dintre străzile Cloșca (Țiglina I) și Brăilei (cartier Dunărea) în parc.

„SCĂRILE" CASEI NOASTRE, GALAȚIUL – TRANSPORTUL

■ Transport public gratuit pentru cei cu buletin de Galați. În paralel se păstrează un sistem rapid de transport cu maxi-taxi (câteva linii cu un număr mic de stații). Măsura a fost deja adoptată cu succes în zeci de orașe

■ Piste de biciclişti în toate cartierele.

■ Finalizarea șoselei de centură și sistematizarea intrărilor în oraș.

„FERESTRELE" CASEI NOASTRE, GALAȚIUL – SUBIECTELE SOCIALE

■ Livrarea lunară gratuită a 3 mc de apă rece pentru fiecare persoană cu venituri modeste.

■ Reabilitarea termică și contorizarea individuală (apă rece, caldă și agent termic) a unui număr cât mai mare de consumatori. Astfel: se plătește doar cât se consumă; sunt debranșați doar rău-platnicii.

■ Transformarea punctelor termice de cartier în centrale care deservesc doar blocurile arondate; se reduc costurile și pierderile din rețea.

■ Modernizarea secțiilor spitalelor, cu accent pe achiziționarea aparaturii necesare și pe reabilitarea clădirilor.

„ACOPERIȘUL" CASEI NOASTRE, GALAȚIUL – VIZIUNEA PENTRU MÂINE

■ „Primării de cartier": ghișee unice la care să se depună documentații destinate instituțiilor din subordinea Primăriei sau pentru achitarea taxelor și impozitelor locale.

■ Cetățenii fiecărui cartier vor putea decide anual prin referendum în ce proiect din zona lor să fie investit 1 milion de lei din bugetul municipalității.

De sâmbătă

Un tren regional revine în circulație

Începând de sâmbătă, 7 mai, trenul R 7371 Făurei (plecare la ora 6,20) - Brăila (plecare la ora 7,26) - Galați (sosire la ora 8,13) va circula permanent. Informația a fost făcută publică de Sucursala Regională de Transport Feroviar de Călători Galați. Totodată, Societatea de Transport Feroviar le recomandă pasagerilor să se asigure că au achiziționat biletul din timp, pentru evitarea unor eventuale neînțelegeri.

Ruxandra Podlisnic

Alertă rapidă

Produse periculoase pentru consumatori

Anul trecut, în sistemul de alertă rapidă au fost înregistrate 2.072 de alerte în legătură cu produse nealimentare periculoase, dintre care 25 au venit din România, și au fost întreprinse 2.745 de acțiuni în urma alertelor, informează Comisia Europeană.

Cele două categorii principale de produse pentru care a trebuit să fie luate măsuri corective au fost jucăriile (27 la sută) și îmbrăcămintea, textilele și articolele de modă (17 la sută). Aceleași produse au făcut, de asemenea, obiectul celor mai multe notificări în anul precedent. În ceea ce privește riscurile, cel mai frecvent semnalat în 2015 a fost riscul chimic (25 la sută din totalul semnalărilor), urmat de riscul de vătămare (22 la sută).

China este în continuare principala țară de origine a produselor notificate în sistemul de alertă rapidă, 62 la sută din produsele periculoase notificate provenind din această țară. China reprezintă, de altfel, cea mai mare sursă de importuri în Uniunea Europeană.

Ovidiu Amălinei

De la finele lunii

Creează locuri de muncă și statul vine cu bani!

Ministerul Finanțelor Publice informează că, de pe 30 mai, firmele care vor crea locuri de muncă în perioada următoare vor putea cere, din nou, bani de la stat pentru asta.

În termeni tehnici, se va deschide o nouă sesiune de finanțare în baza HG nr. 332/2014 privind instituirea unei scheme de ajutor de stat pentru sprijinirea investițiilor care promovează dezvoltarea regională prin crearea unor noi locuri de muncă, cu modificările și completările ulterioare. Această nouă schemă de minimis (reglementată prin HG 234/2016) prevede o sumă maximă de 250 de milioane lei pentru sprijinirea firmelor. Banii sunt destinați acordării de granturi salariale, iar societățile pot depune solicitările în perioada 30 mai - 10 iunie. Sunt însă și câteva condiții pentru a cere acești bani. Înainte de toate, societatea nu trebuie să aibă datorii restante la stat. Apoi, trebuie să demonstrați că nu ați închis în ultimii doi ani o activitate de tipul aceleia pentru care angajați oamenii și nici pe aceasta nu v-ați propus s-o închideți în următorii doi ani. Dacă ați mai primit bani tot pentru granturi salariale, nu vă încadrați la finanțare.

Gabriel Kolbay

Cursul Valutar

Valute în cont — Curs lei

5 mai 2016

1 franc elvețian	4,0908
1 EURO	**4,5021**
1 liră sterlină	5,7068
1 leu moldovenesc	0,1981
1 dolar SUA	**3,9366**
1 gram AUR	161,5530

Decizie BNR

Dobânda de politică monetară, nemodificată

Consiliul de Administrație al BNR a decis, ieri, menținerea dobânzii de politică monetară la 1,75 la sută, informează banca centrală. De asemenea, s-a decis păstrarea nivelurilor actuale ale ratelor rezervelor minime obligatorii aplicabile pasivelor în lei și în valută ale instituțiilor de credit.

www.viata-libera.ro

Viața firmelor

ANALIZA ZILEI

Euro a urcat la 4,50 lei

Reducerea plasamentelor în monedele de la marginea zonei euro a produs ieri deprecierea acestora, cea mai consistentă scădere fiind cea a zlotului polonez.

La noi, cursul euro a crescut de la 4,4919 la 4,5021 lei, nou maxim al ultimelor trei luni, mai sus cu 2,5 bani față de sfârșitul lui aprilie. Euro a atins pragul de 4,50 lei miercuri, după închiderea pieței valutare, care s-a deschis ieri la 4,5020 lei. Tranzacțiile s-au realizat într-un culoar îngust, 4,50 - 4,5060 lei, semn că investitorii și dealerii bancari așteptau să vadă care este reacția BNR la deprecierea leului.

La scăderea monedei naționale contribuie și „celebra" Lege a „dării în plată", dar și aversiunea față de risc. În opinia unei părți a analiștilor, euro ar urma să testeze, în următoarele săptămâni, pragul de 4,53 lei, care se află în culoarul de volatilitate acceptat de BNR, care este de +/- 5 la sută. Leul este protejat pe termen mediu de nivelul consistent al dobânzii de politică monetară, care a fost menținut ieri de BNR la 1,75 la sută.

Cursul dolarului american a urcat de la 3,9101 la 3,9366 lei, față de 3,8697 lei, media stabilită luni, care a reprezentat minimul ultimelor șase luni.

Media monedei elvețiene, care se tranzacționa pe piețele internaționale între 1,10 și 1,102 franci/euro, a stagnat la 4,0908 lei, față de 4,0904 lei, acum două zile.

În regiune, moneda poloneză se deprecia față de euro la 4,39 - 4,429 zloți, iar cea maghiară la 312,5 - 313,4 forinți.

După creșterea de marți la 1,1616 dolari, nivel care nu a mai fost atins de la sfârșitul lui august 2015, euro scădea ieri la 1,1418 - 1,1493 dolari.

Uncia de aur, care a testat zilele trecute pragul de 1.300 dolari, a scăzut ieri-dimineață la 1.277 dolari.

Radu Georgescu

ANALIZĂ

Reacție la prețurile de dumping

Sistem european de supraveghere a importurilor de oțel

▸ Măsura face parte dintr-un plan mai amplu de stăvilire a importurilor de oțel la preț de dumping pe piața comunitară ▸ ″Nu ne confruntăm cu o criză de cerere sau de volum, ci ne confruntăm cu o criză generată de prăbușirea prețurilor″, a explicat Bruno Ribo, directorul general al ArcelorMittal Galați ▸ Din cele 37 de măsuri antidumping la nivelul UE, 16 privesc China

Combinatul siderurgic gălățean are șanse să revină, în al doilea trimestru al acestui an, pe un trend ascendent pe piața europeană a oțelului, în condițiile în care Comisia Europeană a inițiat un set de măsuri menit să asigure o concurență loială pe piața internă și să contracareze efectele capacităților excedentare ale unor producători la nivel mondial. Una dintre cele mai importante măsuri este cea care vizează introducerea pe piața comunitară, începând de la 15 mai, a unui sistem de supraveghere prealabilă a importurilor de anumite produse din fier și oțel.

După cum v-am informat în paginile ziarului „Viața liberă", companiile siderurgice europene, printre care și ArcelorMittal Galați, au acuzat China, în special, de practicarea unor prețuri de dumping la produsele din oțel comercializate pe piața comunitară, fapt care pune în pericol sustenabilitatea unităților siderurgice din statele Uniunii Europene (UE). Acest lucru s-a făcut simțit, încă din a doua parte a anului 2015, și la nivelul combinatului siderurgic din Galați. „Anul trecut, a fost un an mai bun în ceea ce privește volumul de producție - am înregistrat 2,09 milioane de tone, cu 15 la sută mai mult decât anul precedent, de fapt chiar mai mult decât în toți anii de după ce ne-a lovit criza, în 2009. În primele trei trimestre, rezultatul operațional a fost bun, însă în trimestrul al patrulea din 2015 și în primul trimestru în acest an ne-am confruntat cu o situație foarte dificilă, care vine în principal din importurile masive de oțel ieftin din Asia, mai ales din China. Nu este o criză de cerere sau de volum, ci este o criză de prețuri, mai degrabă - prețurile s-au prăbușit din cauza importurilor masive", explica recent directorul general ArcelorMittal Galați, Bruno Ribo.

„Această problemă - a invaziei de oțel chinezesc - nu a afectat numai Galațiul, ci toată industria europeană a oțelului. Unele combinate au fost închise, în Spania și Marea Britanie, iar unități precum cele din Franța au luat măsura șomajului tehnic încă din toamna anului trecut. Practic, cu toții am avut de suferit, nu numai Galațiul", a precizat Bruno Ribo.

Lider mondial… în criză
Ce înseamnă industria siderurgică la nivel european

Industria siderurgică din Europa este lider mondial în cazul anumitor segmente de pe piața produselor siderurgice, reprezintă 1,3 la sută din PIB-ul UE și, în 2015, asigura aproximativ 328.000 de locuri de muncă. Această industrie este, de asemenea, o sursă importantă de locuri de muncă indirecte, deoarece joacă un rol însemnat pentru multe alte sectoare industriale, cum ar fi industria auto. „În ciuda potențialului sectorului siderurgic european și a eforturilor semnificative depuse pentru inovare și modernizare, poziția sa competitivă pe piața mondială a oțelului s-a deteriorat în ultimii ani. Producția excedentară de oțel din țările terțe, cum ar fi China, a dus la creșterea exporturilor și la scăderea prețurilor și a generat un val fără precedent de practici comerciale neloiale, care împiedică menținerea unor condiții de concurență echitabile la nivel mondial", se arată într-o notă de informare a Comisiei Europene. În afară de măsurile deja luate, Comisia este pregătită să propună măsuri suplimentare, dacă va fi nevoie.

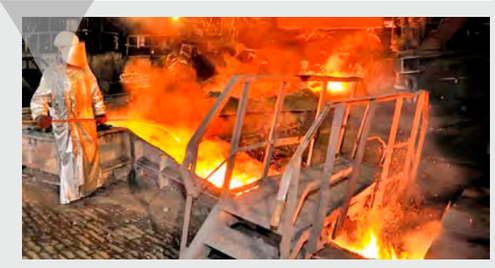

″Decizii în sensul corect″

Atât în urma mitingului de protest organizat în primăvară de companiile siderurgice la Bruxelles, în fața instituțiilor europene, cât și în urma unui dialog mai eficient cu factorii de decizie din sfera publică, s-au făcut o serie de pași în sensul protejării industriei siderurgice europene. „Decidenții publici au început să ia decizii care se îndreaptă în sensul corect, dar încă mai sunt destui pași care trebuie făcuți pentru a ajunge într-o situație de sustenabilitate", a arătat director general al ArcelorMittal Galați.

La modul concret, Comisia Europeană (CE) și-a propus o serie de măsuri pentru a sprijini sectorul siderurgic european să depășească problemele grave cu care se confruntă, în acest sens fiind prezentată și o comunicare intitulată „Siderurgia: păstrarea locurilor de muncă și a creșterii economice durabile in Europa", în care sunt evidențiate reperele pentru restabilirea unui mediu concurențial corect pe piața UE.

În cadrul măsurilor pe termen scurt, Comisia a trecut la aplicarea unui număr record de măsuri menite să contracareze efectul negativ al dumpingului în domeniul produselor siderurgice, în prezent fiind în vigoare 37 de astfel de măsuri antidumping și compensatorii, dintre care 16 vizează importurile de oțel din China. De asemenea, s-a inițiat o revizuire a procedurilor, astfel încât măsurile contra comerțului ilegal să poată fi luate mai rapid.

În mod special, se are în vedere eliminarea în anumite circumstanțe a așa-numitei „reguli a taxei celei mai mici" (un angajament care permite Comisiei să stabilească o taxă la un nivel mai mic decât marja de dumping, atunci când acest nivel mai mic este suficient pentru a elimina prejudiciul suportat de industria Uniunii - n.r.), fapt ce ar permite impunerea unor taxe antidumping mai ridicate. În acest context, este prevăzută și introducerea sistemului de supraveghere prealabilă privind produsele siderurgice.

„Măsurile de supraveghere prealabilă fac parte din instrumentul de protecție existent al UE și pot fi introduse atunci când evoluția importurilor amenință să aducă prejudicii producătorilor din Uniunea Europeană", se arată într-o notă de informare transmisă de Comisia Europeană. „Vom lua măsuri pentru a ne raționaliza și mai mult procedurile, dar și statele membre trebuie să acționeze împreună și să adopte de urgență propunerea noastră legislativă de modernizare a instrumentelor de apărare comercială ale UE și să facă din comerțul mai echitabil o realitate", declara, la rândul său, Jyrki Katainen, vicepreședinte CE responsabil pentru locuri de muncă, creștere, investiții și competitivitate.

Autoritățile române, prin Ministerul Economiei, Comerțului și Relațiilor cu Mediul de Afaceri (MECRMA), au precizat că noul mecanism de supraveghere va fi aplicat din 15 mai, adică imediat după publicarea acestuia în Jurnalul Oficial al UE. În același timp, Ministerul Economiei a venit și cu o serie de explicații suplimentare: „Sistemul de supraveghere nu impune limitarea cantitativă sau preț la importul în UE de produse de fier și oțel. Sistemul va fi aplicat prin intermediul unui document de supraveghere, pus la dispoziție gratuit de către autoritățile competente ale statelor membre UE, respectiv MECRMA". Acest sistem de supraveghere prealabilă va da o imagine mai clară asupra pieței oțelului și va duce la o identificare mai ușoară a unor cazuri de dumping.

Și cu China cum rămâne?

O problemă care rămâne în continuare deschisă este statutul de economie de piață pe care China și-ar dori să-l obțină din partea UE până la sfârșitul acestui an. Companiile siderurgice, dar și din alte domenii (confecții, ceramică, mase plastice - etc.) susțin însă că, în fapt, China nu îndeplinește condițiile pentru a i se acorda statutul de economie de piață, iar dacă se va face în mod pripit acest lucru, atunci s-ar îngreuna foarte mult aplicarea unor eventuale măsuri antidumping.

Dincolo de aspectele economice, mai trebuie luate în calcul și relațiile politice și eventualele reacții de retorsiune pe care China le-ar putea lua mai mult sau mai puțin oficial împotriva unor state. Acesta este și motivul pentru care, în general, statele UE n-au avut o poziție tranșantă în privința Chinei, chestiunea statutului de economie de piață fiind încă „subiect de dezbatere" la nivel comunitar. Favorabile Chinei sunt în special țările care au economii cu valoare adăugată mare (Germania, Olanda etc.), care per total ies mai câștigate din jocul prețurilor, în timp ce alte economii, precum Italia sau Spania, care au sectoare mai sensibile în fața importurilor, sunt mai atente cu standardele și statutul pe piață al produselor chinezești.

Strict în ceea ce privește situația din siderurgie, reprezentanții ArcelorMittal Galați au avut discuții cu autoritățile române, însă acestea din urmă nu și-au exprimat încă un punct de vedere tranșant în ceea ce privește relațiile cu China puse în discuție. „Noi ne-am întâlnit cu autoritățile române și continuăm să ne întâlnim și să explicăm care este situația pe piața oțelului și situația noastră, în mod particular. Ceea ce vedem acum este o mai bună înțelegere a situației și chiar o simpatie din partea autorităților, dar avem nevoie de mai mult decât de cuvinte frumoase…", a declarat, pentru „Viața liberă", directorul general al ArcelorMittal Galați, Bruno Ribo.

Prin urmare, în cazul siderurgiei gălățene, cele mai relevante sunt tot deciziile care se iau la nivel comunitar. În acest sens, dincolo de mecanismul de supraveghere a importurilor de oțel, Comisia Europeană poartă deja negocieri la nivel internațional pe tema gestionării capacităților excedentare, are în vedere stimularea financiară a programelor de creștere a competitivității și dezvoltarea de noi tehnologii, pregătirea resurselor umane, dar și un cadru legislativ menit să consolideze piața internă.

Venituri mai mari

Câți bani s-au strâns din taxele de mediu

România a strâns în anul 2014 suma de 3,641 miliarde de euro de pe urma taxelor de mediu, care au reprezentat 8,8 la sută din veniturile totale din taxe și contribuții sociale ale țării în acel an, arată datele privind taxele de mediu din statele membre ale Uniunii Europene, publicate de Oficiul european de statistică (Eurostat).

Potrivit Eurostat, între 2004 și 2014, sumele strânse de România de pe urma taxelor de mediu s-au dublat, de la 1,435 miliarde de euro până la 3,641 miliarde de euro, iar ponderea lor în totalul veniturilor din taxe s-a majorat de la 8,6 la sută până la 8,8 la sută.

Datele Eurostat mai arată că ponderea cea mai mare în taxele de mediu ale României o reprezintă taxele pe energie (88,9 la sută), urmate de taxele pe transport (10,8 la sută), în timp ce taxele pe poluare și resurse au o pondere de circa 0,3 la sută.

Schimburi intracomunitare

Relații comerciale cu partenerii din Uniunea Europeană

Comerțul total intracomunitar al României s-a majorat în luna ianuarie a acestui an cu 3,6 la sută, la 6.727,8 milioane de euro, din care exportul a cunoscut o creștere cu 2,9 la sută, fiind de 3.200,4 milioane de euro, iar importul a înregistrat o creștere cu 4,3 la sută, cifrându-se la 3.527,4 milioane de euro, informează Ministerul Economiei. Soldul negativ al balanței comerciale a României în relația cu partenerii din Uniunea Europeană a crescut cu 19,3 la sută în luna ianuarie a anului 2016 față de luna ianuarie a anului 2015, de la 274,1 milioane de euro la 327 milioane de euro.

pagină realizată de
Ovidiu Amălinei
ovidiu@viata-libera.ro

AGENDA FINANȚE - BĂNCI

PUBLICITATE

CONVERT LEASING
INSTITUTIE FINANCIARĂ NEBANCARĂ.
OFERĂ CREDITE GARANTATE ÎN CONDITII AVANTAJOASE PENTRU PERSOANE FIZICE SI JURIDICE.
STR BRĂILEI NR. 193, BL I1, PARTER.
TEL.: 0755.742.804

ACORDĂM ÎMPRUMUTURI
CEL MAI MIC COMISION DIN ORAȘ!
GARANTAT
ROMERO
• AMANET • SCHIMB VALUTAR • BIJUTERII • TRANSFER BANI • PLĂȚI FACTURI
INFORMAȚII LA 0730 112 096
WWW.ROMERO.RO

www.viata-libera.ro

Viața la Bănuțere

Slalom printre maşini şi buruieni, pentru informare

Cum sunt obligați gălățenii să încalce legea

Multe dintre panourile stradale pentru promovarea electoralã a candidaţilor şi partidelor nu pot fi consultate

Lipsã de inspiraţie sau necunoaşterea realitãţii din teren?

În lipsa unor mesh-uri și bannere de mari dimensiuni, interzise de lege în campaniile electorale începând cu acest an, gălățenii vor fi nevoiți să acorde o importanță mult mai mare afișelor electorale, pe care partidele și candidații acestora le vor posta pe cele 20 de panouri stradale, puse la dispoziție de municipalitate în mai multe zone ale orașului.

Dacă în campaniile electorale precedente ofertele formațiunilor politice ori candidaților independenți erau, în mare parte, ignorate, întrucât figurile aspiranților la funcții alese și siglele partidelor care îi promovau puteau fi observate la orice pas, de această dată alegătorii dornici să afle câte ceva despre candidați (chiar și doar pentru nume și chip) vor trebui să se oprească, preț de câteva minute, în fața panourilor stradale pe care le vor descoperi în oraș. Din păcate însă, reprezentanții municipalității nu au dat dovadă de prea multă inspirație atunci când au stabilit locurile destinate afișajului electoral. Sau, poate, cei care au luat decizia nu au făcut un tur al orașului, înainte de a lua o hotărâre în acest sens.

Traversezi neregulamentar sau te lași păgubaș

Dacă panourile montate pe strada Domnească (în Campusul Studențesc și parcul Primăriei), pe Brăilei (în zona Stirex și în imediata apropiere a parcului din fața fostului cinematograf „VIP"), pe bulevardul Coșbuc (la Casa de Cultură a Sindicatelor), pe Regiment 11 Siret (în Complexul Francezi) sau pe strada Tecuci (la Piața Centrală, unde staționează microbuzele și autobuzele) sunt ușor accesibile fiecărui gălățean, panourile din alte zone ale orașului se află amplasate în sensuri giratorii sau pe scuarurile care separă sensurile de mers! Cum este cazul celor aflate pe Siderurgiștilor, în sensul giratoriu de la General (în imediata apropiere a Pieței Energiei) sau pe scuarul din apropierea „Casei Roșii", pe Otelarilor (colț cu Brăilei sau bulevardul Galați), pe Basarabiei (în celebra intersecție „Fără Rost"), pe scuarul din apropierea Pieței Micro 39A și nu numai.

Niciun alegător nu va putea ajunge lângă un astfel de panou, dacă nu va încălca legea, cu bună știință, pentru a traversa neregulamentar, punându-și viața în pericol, în același timp, sau nu va călca în picioare spațiul verde. Cel mai probabil, pentru a nu risca să ajungă pe capota sau sub roțile unei mașini, mulți vor renunța la intenția de a-i „cunoaște" pe competitorii care au intrat de astăzi, oficial, în campania electorală dedicată alegerilor locale. În aceste condiții, oamenii se vor întreba, cu siguranță, cui mai servește amplasarea în oraș a multor panouri, destinate exclusiv afișajului electoral stradal?

Bălării până la genunchi

Ieri, când am făcut un tur al zonelor în care au fost montate panourile pentru promovarea electorală a candidaților și formațiunilor politice, am descoperit că multe nu doar că se află în zone inaccesibile pietonilor, dar numeroase panouri erau înconjurate de buruieni de mari dimensiuni, semn că reprezentanții societății Gospodărire Urbană nu au mai cosit iarba de mult timp nici măcar în zonele intens circulate. Cum este și strada Portului, în apropierea Palatului Navigației, pe unde circulă mii de oameni atât zilnic, cât și în weekenduri. Nici în Micro 16, în apropierea supermarketului Billa (3), unde se află amplasat un alt panou electoral, priveliștea nu era mai încântătoare.

Poate nu ar fi rău ca municipalitatea să ia în calcul mutarea panourilor stradale în locuri accesibile tuturor, astfel încât toți gălățenii să aibă acces la informații.

Regulile anunțate de municipalitate

Biroul de Presă al Primăriei a anunțat, săptămâna aceasta, că, potrivit legii, utilizarea locurilor speciale destinate afișajului electoral este permisă numai partidelor politice, alianțelor politice, alianțelor electorale, organizațiilor minorităților naționale care participă la alegeri și candidaților independenți. Aceștia pot folosi un singur loc pentru afișul electoral, loc ce se stabilește prin tragere la sorți la birourile electorale. Este interzisă folosirea altor locuri de afișaj decât cele stabilite prin dispoziția primarului. De asemenea, este interzisă împiedicarea formațiunilor politice sau electorale, organizațiilor minorităților naționale ori candidaților independenți să își posteze afișele pe locurile desemnate prin tragere la sorți. Sunt interzise de lege afișele electorale care combină culori sau semne grafice astfel încât să evoce simbolurile naționale ale României sau ale altui stat. Integritatea afișelor electorale, a panourilor stradale de afișaj și a altor materiale de propagandă electorală amplasate în locurile autorizate este asigurată de Poliția Locală.

Corina Dobre
Foto: Marius Negri

Modificări legislative stricte

Și cu bani puțini, și fără "cearceafuri"

Dacă în campaniile electorale din anii trecuți, politicienii și partidele se băteau în afișe electorale de mari dimensiuni, dintre cele mai opulente, și prea puțin în proiecte sau dezbateri, noile modificări legislative îi obligă pe aspiranții la un mandat de ales să se apropie de cei cărora le cer votul și să se axeze pe o campanie bazată pe idei și conținut, și mai puțin pe „ambalaj". Cel puțin asta reiese din noile modificări aduse, în anul 2015, Legii nr. 334/2004 privind finanțarea activității partidelor politice și campaniilor electorale.

Conform noilor prevederi legale, în campania electorală, partidele politice, alianțele politice, organizațiile cetățenilor aparținând minorităților naționale, alianțele electorale și candidații independenți pot achiziționa și utiliza numai afișe electorale cu dimensiuni de cel mult 500 de milimetri o latură și 350 de milimetri cealaltă latură. Totodată, afișele electorale prin care se convoacă o reuniune electorală vor avea 400 de milimetri o latură și 250 de milimetri cealaltă latură și vor fi amplasate în locurile destinate exclusiv afișajului.

Legea mai spune că formațiunile politice și candidații acestora se pot axa pe materiale de propagandă electorală audio sau video, difuzate de mass-media audiovizuală, publicitate în presa scrisă, materiale de propagandă electorală online, precum și broșuri, pliante și alte materiale tipărite din aceeași categorie.

Conform modificărilor legislative, „este considerat material de propagandă electorală orice material scris, audio sau video care îndeplinește următoarele condiții: a) se referă în mod direct la un candidat sau partid politic care participă la alegeri sau referendum, clar identificat, b) este utilizat în perioada campaniei electorale sau a campaniei pentru referendum, stabilită potrivit legilor privitoare la organizarea alegerilor, c) are obiectiv electoral și se adresează publicului larg, d) depășește limitele activității jurnalistice de informare a publicului".

Totodată, „partidele politice, alianțele politice, organizațiile cetățenilor aparținând minorităților naționale, precum și candidații independenți au obligația de a imprima sau de a utiliza pe toate materialele de propagandă electorală cel puțin următoarele date: a) denumirea partidului politic, a alianței politice sau a organizației cetățenilor aparținând minorităților naționale sau numele candidatului independent care le-a comandat, după caz, b) denumirea operatorului economic care le-a realizat, c) codul unic de identificare primit de la Autoritatea Electorală Permanentă".

Panourile publicitare, mesh-urile de pe clădiri, pixurile sau brichetele sunt acum ilegale, iar politicienii pot cheltui banii doar pentru producția și difuzarea materialelor electorale în media (maximum 40 la sută din totalul cheltuielilor), pentru producția și difuzarea materialelor electorale din mediul online (maxim 30 la sută), pentru cercetări sociologice (maximum 30 la sută), pentru afișe electorale (maximum 20 la sută), pentru broșuri, pliante și ale materiale tipărite (maximum 50 la sută), pentru închirierea de spații și echipamente pentru evenimente (maximum 30 la sută), dar și pentru comisioane bancare.

Un candidat la primăria unui municipiu de județ se poate folosi de 11.700 euro, iar un candidat pentru primăria unei comune - de 1.170 euro, sume extrem de mici, dacă ne raportăm la informațiile pe surse din anii precedenți, conform cărora unii dintre aspiranți cheltuiau zeci sau sute de mii de lei.

Corina Dobre

În cursa pentru Primãria Galaţi

Cine-i primul pe buletinul de vot?

Prin tragere la sorți, Biroul Electoral Județean și Biroul Electoral Municipal au stabilit ordinea în care vor figura pe buletinul de vot candidații la Primăria municipiului Galați.

Primul pe listă va fi candidatul ALDE, Eugen Durbacă, urmat de Marius Stan (UNPR), Nicușor Ciumacenco (PNL) și Ionuț Florin Pucheanu (PSD). Următorii candidați sunt cei din partidele neparlamentare: Cătălin Cristache (PMP), Daniela Chelaru (PND), Iulian Nicușor Aramă (PSRO), Constantin Telegan (PML) și Monica Roman (PRU). Ultimii pe buletinul de vot vor fi candidații independenți, în ordinea în care și-au înregistrat candidaturile: Ionel Goldură, Daniela Simona Vreme și Dorin Butunoiu.

Anca Melinte

Agenda electoralã

Manifestări de campanie

Astăzi, ora 12,00 - Partidul Social Democrat va lansa, la Teatrul Muzical „Nae Leonard", candidatura lui Ionuț Pucheanu pentru funcția de primar al municipiului Galați. În cadrul ceremoniei, vor fi lansați și candidații partidului pentru Consiliul Local.

Astăzi, ora 13,30 - Ionel Goldură, candidat independent pentru funcția de primar al municipiului Galați, își va lansa, în sala de conferințe a Centrului Medical Launer, programul electoral. În cadrul evenimentului, candidatul va face cunoscut calendarul manifestărilor pentru această perioadă și își va expune obiectivele electorale.

Sâmbătă, ora 14,00 - Președintele Senatului, Călin Popescu Tăriceanu, se va afla la Galați, unde va participa la lansarea candidaților Alianței Liberalilor și Democraților pentru alegerile locale. Manifestarea va avea loc la Sala Sporturilor.

Corina Dobre

Tragere la sorți

Buletinul de vot pentru Consiliul Local

Iată în ce ordine vor figura candidații la Consiliul Local al municipiului Galați pe buletinul de vot. Lista se deschide cu candidații Alianței Liberalilor și Democraților - ALDE. Următorii sunt candidații Uniunii Naționale pentru Progresul României - UNPR, candidații Partidului Național Liberal (PNL) și candidații Partidului Social Democrat (PSD). Partidele neparlamentare vor apărea în următoarea succesiune: Partidul Mișcarea Populară (PMP), Partidul Dreptății Sociale (PDS), Partidul Național Democrat (PND), Partidul Social Românesc (PSRO), Partidul Mișcarea Liberală (PML) și Partidul România Unită (PRU). Ultimii vor fi candidații independenți, în ordinea în care s-au înscris în cursa electorală: Bogdan Ionel Rodeanu, Daniela Simona Vreme, Alexandru Gregor Teodorescu.

Anca Melinte

BEJ a stabilit

Ordinea candidaților pentru CJ

Biroul Electoral Județean (BEJ) a stabilit, ieri, prin tragere la sorți, ordinea pe buletinul de vot a formațiunilor care au depus liste de candidați pentru cele 35 de mandate de consilier județean. Potrivit judecătorului Robert George Florea, președintele BEJ, prima poziție pe buletinul de vot va fi ocupată de ALDE, pe cea de-a doua se va afla UNPR, locul trei va reveni PNL, iar pe locul patru, conform tragerii la sorți, se va afla PSD. În ordine, cele patru partide parlamentare vor fi urmate de alte patru formațiuni neparlamentare. Este vorba despre PMP, Asociația Partida Romilor Pro-Europa, PRU și PSRO. În continuare, pe buletinul de vot îi veți regăsi pe candidații independenți Aurel Zamfir și Dorin Butunoiu.

Trebuie precizat că BEJ a organizat, ieri, două tragere la sorți cu privire la ordinea pe buletinele de vot a formațiunilor politice. Prima a vizat partidele parlamentare, care este aceeași pe toate buletinele de vot (primar, CL și CJ), iar cea de-a doua a stabilit ordinea pe buletin a partidelor neparlamentare, strict la nivelul Consiliului Județean. Pentru primari și consilii locale, ordinea pe buletinul de vot a partidelor neparlamentare a fost stabilită, tot prin tragere la sorți, de către fiecare birou de circumscripție. În cazul Consiliului Local Galați și funcției de primar al municipiului, sarcina i-a revenit Biroului Electoral Municipal (BEM).

În ceea ce privește candidații independenți, aceștia au fost ordonați nu prin tragere la sorți, cum se procedează în cazul partidelor, ci în funcție de data depunerii candidaturilor.

Corina Dobre

TENIS

Sferturi de finală în turneul Futures de la Galați

Marius Frosă, locul 36 în clasamentul național, singurul gălățean prezent pe tabloul principal al turneului ITF Pro de categorie Futures (premii de 10.000 de dolari) de la Galați, a fost eliminat în primul tur. Marius Frosă, venit din calificări, a pierdut în fața lui Martin Cuevas, scor 3-6, 1-6, într-un meci început miercuri și încheiat ieri, întreruperea fiind cauzată de ploaie. Favoritul turneului, Juan Ignacio Londero (Argentina, locul 292 ATP), îl va întâlni în sferturile de finală pe Teodor-Dacian Crăciun (779 ATP), câștigătorul turneului ITF de la Galați din 1999. Competiția se desfășoară pe terenurile bazei sportive „Viva Club" (Aleea Meteo, Bariera Traian), meciurile urmând să se dispute începând cu ora 10,00.

Sonia Baciu

www.viata-libera.ro

în Viața gălățeană

Din SPORTUL gălățean

Voleibalistele încep turneul de promovare

* **CSU Galați** debutează, astăzi, în turneul de promovare la volei feminin. Pentru cele două locuri care duc în prima ligă se vor mai lupta CSM Pitești, Politehnica și ACS Agroland, ambele din Timișoara.

* **În etapa a 6-a** din faza play-out a Ligii Naționale de handbal masculin, CSU Danubius Galați primește astăzi vizita celor de la Energia Târgu Jiu. Meciul va începe la ora 18,00, în Sala Sporturilor „Dunărea" din Galați și va fi arbitrat de bucureștenii Mihai Pârvu și Alin Stamatoiu.

* **Tot astăzi**, începe și turneul semifinal 1 al Campionatului Național de handbal pentru juniori II (masculin). Gălățenii de la CS Școlar vor evolua în Grupa 1, la Mediaș, în primul meci aceștia urmând să joace cu CSS Râmnicu Vâlcea (ora 15,00). Din această grupă mai fac parte echipele LPS Piatra Neamț și LPS Alba Iulia, turneul urmând să se încheie duminică.

Echipa gălățeană este antrenată de prof. Relu Druțu. Acesta contează pe următorul lot de jucători: Ovidiu Cornea, Florin Dinu, Andrei Lăbuș - Neculai Lefter, Vlad Munteanu, Gabriel Ilie, Răzvan Hurjui, Robert Iorga, Sabin Petrea, Tudorel Bădărău, Valentin Paraschiv, Viorel Budescu, Lucian Aurică, Laurențiu Radu, Ștefan Patrichi, Cristian Panaite, Bogdan Mureșan și frații gemeni Andrei și Georghe Crișan.

* **Juniorii Under 18** de la Phoenix LPS au susținut primele două partide în turneul final al Campionatului Național de baschet, care se dispută în Capitală, încheiate cu rezultatele: 61-89 cu „U" BT Mobitelco Cluj și 72-89 cu CN „Aurel Vlaicu" București. Astăzi, în ultimul meci din grupă, gălățenii întâlnesc CSS Tg. Jiu.

* **Recent**, la Konya (Turcia), au avut loc Jocurile Sportive ale Copiilor, întrecere europeană ce a adunat la start 574 de sportivi, angrenați în cinci discipline sportive. Printre aceștia s-a aflat și halterofila gălățeană Gabriela Marcovici, asistată de antrenoarea sa de la CS Școlar, prof. Mariana Bălan. Marcovici s-a înscris la categoria 48 kg, pe care a câștigat-o, cu un total de 142 kg (smuls 64 kg, aruncat 78 kg). De remarcat că sportiva noastră se pregătește la Centrul Național de la Galați al junioarelor mici cu Costel Dimofte și Mariana Bălan.

Gh. Arsenie
M. Petrescu

TENIS

Patricia Țig, fenomenală la Madrid

Gălăţeanca a reuşit o nouă surpriză de mari proporţii la turneul de tenis patronat de Ion Ţiriac, făcând a treia victimă printre jucătoarele din Top 35 WTA

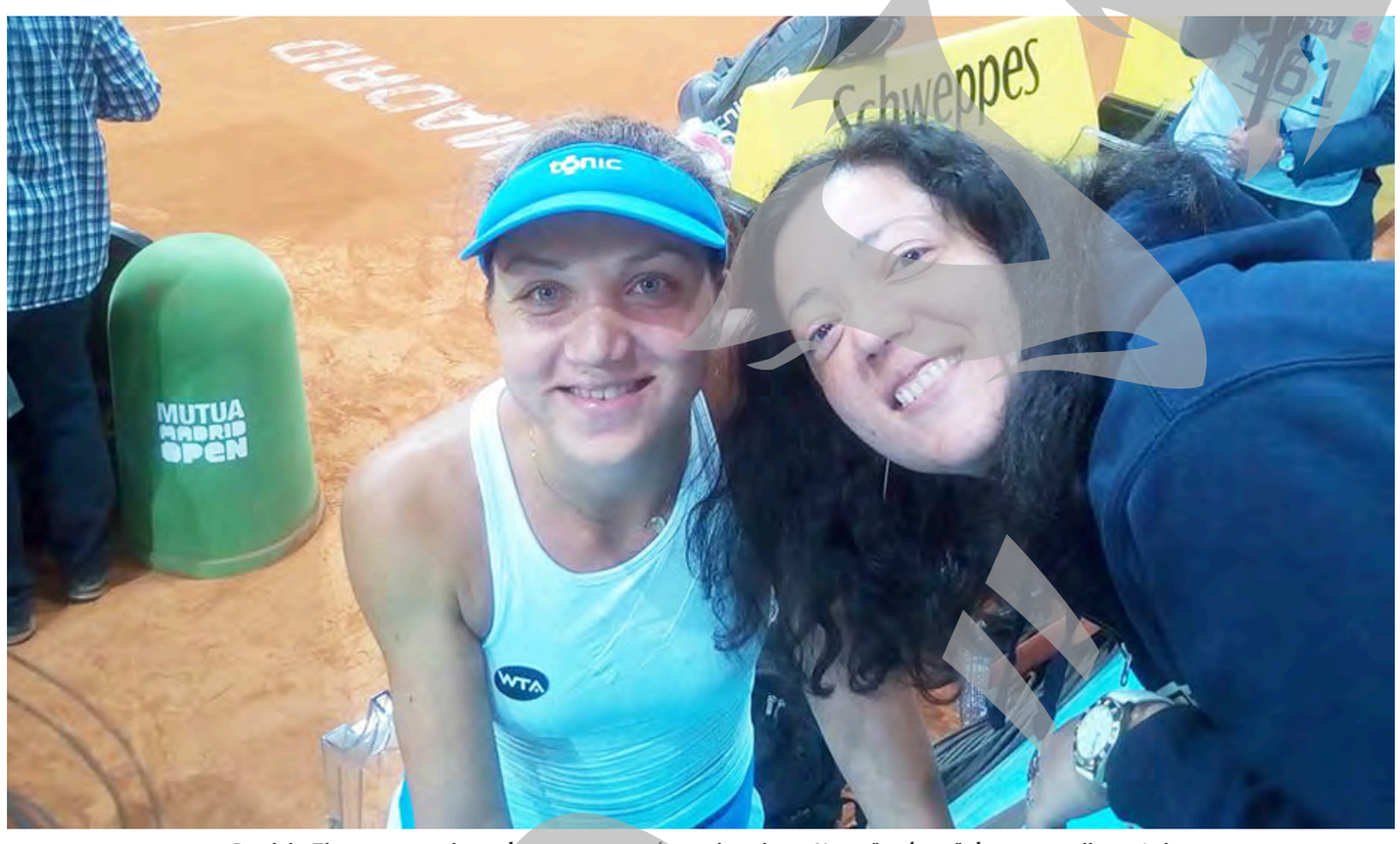

Patricia Țig a rămas minute bune pe teren după victoria cu Keys, ˝asaltată˝ de suporterii români

La prima sa intrare pe tabloul principal la un turneu de un nivel atât de înalt, de categorie Premier Mandatory (premii totale de 4.771.360 de euro), gălățeanca în vârstă de 21 de ani, care a pornit din calificări de pe locul 134 WTA, a reușit un parcurs uluitor, învingând trei adversare aflate în primele 35 de poziții în clasamentul mondial.

În turul trei, Patricia Țig a învins-o, în noaptea de miercuri spre joi, scor 6-3, 6-4, pe Madison Keys (locul 25 WTA), victorie cu care s-a calificat în sferturile de finală. Patricia a început excelent meciul, a condus cu 4-0, a rezistat replicii puternice a adversarei, nu s-a pierdut cu firea la primul game pierdut pe propriul serviciu din care s-a făcut 4-2, încheind primul set cu un al treilea break: 6-3.

La fel de bine a pornit în setul secund, a avut 2-0, moment în care Madison Keys a apelat la strategia încercată în turul anterior de compatrioata sa, Sloane Stephens (locul 21 WTA), mingi „balonate", cu care a tăiat din capacitatea ofensivă a Patriciei. Spre deosebire de Stephens, Madison Keys a reușit să-și scoată adversara din ritmul impresionat de exact de până atunci și a trecut în față cu un break, de la 2-0 ajungându-se la 2-3. Țig a răspuns imediat cu rebreak, dar a cedat gameul următor pe propriul serviciu. La 3-4, a uimit prin felul în care și-a păstrat luciditatea, a răspuns cu o maturitate impresionantă pentru o jucătoare cu extrem de puține meciuri pe tablourile principale ale turneelor WTA (doar trei în acest an), cu încă două breakuri și un alt game adjudecat. Cu un serviciu care a ajutat-o enorm în acest meci, Țig a închis setul și meciul la prima oportunitate, cu un break la zero!

Astfel, gălățeanca a întregit o zi de vis pentru tenisul feminin românesc, toate cele patru jucătoare din România prezente în turul al III-lea reușind să câștige și să se califice în sferturi: Irina Begu, Simona Halep, Sorana Cîrstea și Patricia Țig. „Jumătate din numărul de jucătoare din sferturi sunt din România. Pare că Bucharest Open a început cu câteva luni mai devreme", a subliniat această performanță site-ul oficial al WTA.

Prin această a treia victorie de la Madrid pe tabloul principal, Patricia Țig și-a asigurat un premiu de 114.560 euro și un plus de 245 puncte în ierarhia WTA, care îi permite ca luni, la actualizarea clasamentului, să-și vadă împlinit un prim mare vis, intrarea în Top 100 WTA. În clasamentul live, Țig era ieri pe locul 99, iar în funcție de rezultatele celorlalte jucătoare din această zonă a ierarhiei poate încheia săptămâna, în cel mai rău caz, pe 104. În aceeași situație se află și Sorana Cîrstea, care a început la Madrid de pe locul 127 și este pe 97 în clasamentul live.

Din păcate pentru Patricia și Sorana, înscrierile pentru turneul de Grand Slam de la Roland Garros, care va începe pe 16 mai, s-au făcut pe baza clasamentului dinaintea competiției de la Madrid, astfel că ele nu vor putea profita de noile poziții pentru a intra direct pe tabloul principal de la Paris. În schimb, dacă vor reuși cel puțin să-și păstreze aceste clasări, vor fi direct în primul tur la celălalt turneu de Grand Slam al verii, cel de la Wimbledon.

În sferturile de finală de la Madrid, Patricia Maria Țig urma să joace, noaptea trecută, cu Samantha Stosur (Australia, 32 de ani, locul 23 WTA).

Într-o partidă din sferturi jucată ieri: Simona Halep - Irina Begu 6-3, 0-6, 6-1. Meciul Sorana Cîrstea - Dominika Cibulkova s-a încheiat ieri-seară târziu.

Parcursul Patriciei la Madrid

La Madrid, Patricia Țig și-a început parcursul vinerea trecută, cu victoria din primul tur al calificărilor în fața americancei Nicole Gibbs (74 WTA), scor 7-5, 7-6 (6). Apoi, în partida decisivă pentru accesul pe tabloul principal, a avut de înfruntat, sâmbătă, o adversară în plină ascensiune și în mare formă, Maria Sakkari (Grecia, 20 de ani, locul 118 WTA), pe care a învins-o cu scorul de 5-7, 6-4, 6-4. Pe tabloul principal a urmat în primul tur, duminică, confruntarea cu noua senzație a circuitului WTA, rusoaica Daria Kasatkina, care la doar 19 ani se află pe locul 32. Țig s-a impus cu scorul 6-3, 4-6, 6-2. În turul secund, a urmat o nouă victorie de răsunet: 6-2, 6-3 în fața americancei Sloane Stephens (locul 21 WTA). Kasatkina, Stephens și Keys sunt jucătoarele cel mai bine clasate pe care gălățeanca le-a învins până acum în carieră. Precedentul astfel de record personal al Patriciei Țig fusese victoria de la Baku (2015, turneu de 250.000 dolari), din semifinale, în fața unei sportive din Rusia, Anastasia Pavliucenkova, locul 42 WTA în acel moment.

În acest an, gălățeanca a mai trecut de calificări în turneele WTA de la Charleston (SUA, 700.000 de dolari) și St. Petersburg (Rusia, 700.000 de dolari), în ambele fiind învinsă în primul tur.

Marian Căpățînă
Sonia Baciu

BASCHET FEMININ

Gălățence în lotul național

În vederea ultimelor două partide, cu Israel și Turcia, din noiembrie, din cadrul preliminariilor Campionatului European din 2017, echipa națională a României se va reuni la finalul acestei luni, la Arad, pentru un stagiu de pregătire centralizată.

Selecționerul Miroslav Popov a decis ca pentru acest cantonament să testeze jucătoarele tinere, dar de perspectivă pentru baschetul feminin românesc și să menajeze o parte din jucătoarele experimentate. Din lotul care va fi în cantonament fac parte și două jucătoare de la Phoenix Galați: Romina Filip și Hanna Demeter.

La Arad sunt așteptate, pe lângă cele două jucătoare de la Phoenix, și două gălățence: Alina Crăciun, care joacă în Franța, și Sica Cuzic (SUA). Celelalte baschetbaliste convocate sunt: Marta Fodor (CSU Alba Iulia), Ana Ferariu, Dora Ardelean (ambele de la CSU Brașov), Ioana Ghizilă (CSM CSS Ploiești, componentă a naționalei Under 18) și experimentatele Gabriela Mărginean (Spania), Elisabeth Pavel (Germania), Adina Stoedin (Franța), Sonia Ursu Kim (Alba Iulia), Gabriela Irimia (Brașov) și Alina Chivu (Alexandria).

După încheierea cantonamentului, pe 8 iunie, baschetbalistele vor face deplasarea în Cehia (Hradec Kralove), unde vor participa la un turneu amical alături de reprezentativa Ungariei (10 iunie) și două formații ale Cehiei (pe 11 iunie meci cu Cehia A, respectiv, 12 iunie, cu Cehia B).

În preliminariile EuroBasket, România se află în Grupa H, alături de Turcia, Israel și Bosnia-Herzegovina, și a încheiat primele două etape pe locul al treilea, la egalitate de puncte (șase) cu reprezentanta Israelului.

Pe lângă Cehia, calificată direct, în calitate de organizatoare, vor mai ajunge la turneul final ocupantele primului loc din fiecare grupă, respectiv, cele mai bune șase clasate pe locul secund.

Sonia Baciu

FUTSAL

United Galați s-a calificat în semifinalele Ligii I

Formația de futsal United Galați a trecut cu bine de prima fază din play-off, calificându-se în semifinalele Ligii I, cu scorul general de 2-1, în detrimentul celor de la Spicom Sf. Gheorghe. S-a jucat după sistemul „două victorii din trei meciuri".

În prima confruntare, din deplasare, a fost 3-0 pentru United, apoi duelul s-a mutat la Galați. Marți seara a avut loc meciul care putea rezolva problema calificării, dar Spicom și-a dozat mai bine forțele și emoțiile unei astfel de partide și, surprinzător, a egalat scorul la general. Covăsnenii au câștigat cu 3-1, egalând scorul la general:1-1. În acest meci, United a deschis scorul prin Lașcu, internaționalul moldovean transformând impecabil un penalti. Avantajul s-a menținut până în min. 35, când Mihaly a egalat. În ultimele cinci minute nu s-a mai înscris, astfel că au urmat prelungirile pentru departajare (două reprize a câte cinci minute), perioadă favorabilă celor din Sf. Gheorghe, care au punctat de încă două ori, prin Alonso și Șűto. Astfel, s-a ajuns la meciul decisiv, disputat, miercuri seară, tot la Galați, iar de data aceasta United nu a mai lăsat loc de emoții și s-a impus categoric, scor 8-3, victorie cu care are undă verde pentru semifinalele Ligii I.

Elevii antrenorului David Asandei au intrat pe teren cu determinare maximă și atitudine de învingători, iar răsplata a venit relativ repede. Având de partea lor și acel coeficient de șansă atât de necesar fiecărei echipe, fiecărui sportiv, gălățenii au ajuns să aibă un avantaj destul de consistent în min. 12: 3-0, prin reușitele lui Stoikov (min. 3), Cireș (min. 6) - șut deviat în propria poartă de un jucător oaspete - și tot Cireș, în min. 12. Până la pauză s-a făcut 3-1 (gol Moreno, min. 15).

Repriza a doua a fost una de vis pentru gălățeni. După o ușoară perioadă de emoții, când scorul devenise 4-2 (min. 28), după golurile bulgarului Stoykov, respectiv, Ticalo, în continuare jocul a trecut totalmente în „custodia" celor de la United. Aceștia au înscris gol după gol, în urlele numeroșilor spectatori, care și-au încurajat permanent favoriții. Antrenorul echipei Spicom a renunțat și la portarul titular, înlocuitorul acestuia fiind deseori trecut pe bancă pentru a realiza superioritatea numerică din finalul majorității jocurilor de futsal. Ei bine, această perioadă a fost catastrofală pentru covăsneni, în puține minute tabela urcând până la 8-2. Au marcat, pe rând: Moldoveanu (33), Apostol (34) - ambii în poarta goală, Burdujel și din nou Moldoveanu (min. 37). Cu puține momente înaintea fluierului final, Spicom a redus din diferență, prin Pavel.

Cu scorul general de 2-1 (pe meciuri: 3-0, 1-3 și 8-3), echipa noastră obține o performanță demnă de toată lauda.

Jucătorii din Covasna (antrenor Atilla Farcaș) au suportat foarte greu înfrângerea și eliminarea, dedându-se la finalul ultimului meci la acte străine noțiunilor de fair-play și sportivitate.

Cele două partide de la Galați, de marți și miercuri, au beneficiat de arbitraje de calitate, asigurate de cuplurile: Gabriel Gherman (București) - Bogdan Hanceariuc (Iași), respectiv, internaționalul Bogdan Sorescu - Daniel Vasile Pop (ambii din Pitești). Gălățenii au avut trecuți pe foaia de arbitraj următorii jucători: Wellington, Păduraru, Tănăsilă - Lașcu, Moldoveanu, Tudose, Burdujel, Apostol, Cojoc (căpitanul echipei), Cireș, Stoikov, Boubătrân, Da Silva și Iorga.

În semifinalele Ligii I s-au calificat echipele Autobergamo Deva și City'us Tg. Mureș, care vor juca între ele, în timp ce United Galați va întâlni Informatica Timișoara.

Se va juca tot pe sistemul „două victorii din trei partide", echipa gălățeană urmând să joace primul meci pe teren propriu, marți, 10 mai, ora 18,00, următoarele două urmând să se dispute la Timișoara.

United este calificată și în careul deași al „Cupei României", după ce a trecut de Informatica Timișoara și apoi de Concordia Chiajna. Turneul final se va disputa la Deva, pe 23 și 24 mai, în semifinale United urmând să joace cu CSMS Iași, iar City'us Tg. Mureș cu Aubergamo Deva.

Gheorghe Arsenie
Foto: Sorin Pană

FOTBAL

Rednic și-a anunțat plecarea de la Dinamo

Tehnicianul Mircea Rednic a anunțat, ieri, într-o conferință de presă, că va renunța la funcția de antrenor principal al echipei de fotbal Dinamo, la finalul acestui sezon, când îi expiră contractul cu gruparea din Șoseaua Ștefan cel Mare, precizând că nu se simte "apreciat și respectat" de acționarul majoritar Ionuț Negoiță.

"Proiectul propus de Negoiță nu coincide cu ce mi-am propus eu la Dinamo. Sunt dezamăgit, vorbesc de ce s-a întâmplat în ultima vreme la echipă. Asta se întâmplă când vezi că nu ești apreciat. Nimic nu mă face să mă răzgândesc. Contractul meu expiră pe 31 mai", a declarat Mircea Rednic.

În aceste condiții, Rednic mai are doar două meciuri pe banca lui Dinamo: partida din weekend cu Viitorul, din ultima etapă, și finala "Cupei României", cu CFR, confruntare ce se va disputa marți. Dinamo se află în acest moment pe locul patru în clasament și mai poate urca pe podium doar dacă învinge Viitorul, iar Pandurii pierde cu Astra.

Sonia Baciu

Duminică, 8 mai

Conferință despre astrologia ermetică

Duminică, 8 mai, începând cu ora 16,00, la Hotel „Dunărea" (intrarea se face prin Centrul de Afaceri) va avea loc conferința cu tema „Astrologie ermetică în viziune artistică". Conferința va fi urmată de cursuri săptămânale, ce vor trata teme cu caracter psihologic, antropologic sau științific, în fiecare vineri, de la ora 18,00, începând cu 13 mai. Intrarea este liberă.

Iasmina Stoianovici

Un an după gratii

Urmărit pentru ultraj, prins la Tecuci

Un tânăr de 21 de ani din Tecuci a ajuns în pușcărie, după ce polițiștii din localitate i-au dat de urmă și l-au reținut. Motivul pentru care tecuceanul se afla în atenția autorităților era un mandat de executare a pedepsei cu închisoarea de un an și două luni, pentru ultraj. Tânărul a fost adus la Galați și închis în Penitenciarul de Maximă Siguranță.

Mariana Constandache

www.viata-libera.ro

Viața comunității

Controale încrucişate ale inspectorilor sanitari

Spitalele gălățene, prinse pe picior greșit

Totalul amenzilor date unităţilor sanitare din judeţ se ridică la peste 10.500 de lei

Spitalele gălățene au fost verificate, în luna aprilie, de o echipă mixtă formată din inspectori sanitari ai direcțiilor de sănătate publică din Călărași și Suceava. Controalele au scos la iveală mai multe nereguli, unele destul de grave, în cazul tuturor celor opt unități sanitare cu paturi din județul Galați. Acțiunea a fost organizată de către Ministerul Sănătății.

Inspectorii de sănătate publică au dat termene de remediere, pentru majoritatea neregularităților descoperite. Au fost însă și situații în care specialiștii au aplicat direct sancțiuni, în special pentru nerespectarea Hotărârii de Guvern 857/2011, privind utilizarea substanțelor biocide (substanțe dezinfectante care împiedică înmulțirea germenilor - n.r.) în unitățile medicale sau pentru nerespectarea normelor și măsurilor dispuse pentru monitorizarea și controlul infecțiilor nosocomiale (îmbolnăvirilor din spitale - n.r.).

Amenzi la Județean, la Psihiatrie și la Tecuci

„Spitalul din Tecuci a fost sancționat cu cinci amenzi, în valoare totală de 2.500 de lei, iar Spitalul Clinic de Urgență Galați cu o amendă de 5.000 de lei, pentru nerespectarea măsurilor de igienizare a secțiilor conform unui grafic, precum și pentru nemodernizarea secțiilor unității medicale. De asemenea, a fost sancționat Spitalul de Psihiatrie Galați, cu mai multe amenzi, în valoare totală de 3.100 de lei", a precizat dr. Valentin Boldea, reprezentant al Direcției de Sănătate Publică (DSP) Galați.

Potrivit unui raport întocmit de către echipele de control, cele mai frecvente deficiențe sunt: mobilierul învechit și deteriorat, inexistența sau neefectuarea periodică, de către personalul din unitate, a cursurilor privind măsurile igienico-sanitare, precum și depistarea și identificarea câinilor comunitari în curțile spitalelor. „O altă deficiență constă în neevidențierea corespunzătoare a substanțelor biocide și faptul că, o problemă destul de gravă, dar care nu ține neapărat de conducerea unității sanitare, există o lipsă cronică de medici epidemiologi, ceea ce face ca această monitorizare a infecțiilor nosocomiale să nu fie făcută conform prevederilor legale", a adăugat dr. Boldea.

Probleme de igienă

Spitalul din Tecuci a fost sancționat pentru modul defectuos în care erau evidențiate substanțele biocide, adică tocmai acele substanțe utilizate pentru dezinfecția unității. Concret, deficiențele au constat în neînregistrarea și în lipsa gestiunii acelor substanțe.

În cazul Spitalului de Psihiatrie, amenzile au fost date în primul rând din cauza deficiențelor privind circuitele medicale și pentru o serie de probleme administrative ce țin de bucătăria spitalului.

Situație aproape neschimbată, de la an la an

Verificări similare au avut loc și anul trecut, în cele opt spitale publice din Galați. „Viața liberă" a scris pe larg, atunci, despre respectivele controale. Astfel, inspectorii constataseră faptul că la Spitalul Județean erau nevoie de lucrări de modernizare și reabilitare în mai multe secții și compartimente. În mare parte, unele dintre aceste secții nu au fost încă modernizate nici până acum. Poate că abaterea cea mai primejdioasă a fost cea constatată de inspectorii DSP în Unitatea Primire Urgențe a Spitalului Județean. Potrivit raportului trimis către Ministerul Sănătății, aici fuseseră reutilizate mai multe măști de oxigen de unică folosință, chiar dacă în depozitul secției existau articole identice nefolosite. Cu alte cuvinte, după ce erau folosite, măștile erau puse la sterilizat și apoi aplicate altui pacient.

Remus Basalic
Foto: arhivă VL

Colegiul Medicilor ia poziţie

˝Doamna doctor trebuia să consulte copilul˝

Cazul de la Spitalul Tecuci, din prima zi de Paște, când unul dintre medicii de gardă a refuzat să consulte un copil venit la Urgențe, a ajuns în atenția Colegiului Medicilor Galați. Potrivit președintelui organizației profesionale a medicilor gălățeni, prof. dr. Aurel Nechita, este un lucru regretabil faptul că s-a ajuns într-o asemenea situație. „Noi, medicii, trebuie să acordăm asistență medicală oricui, chiar și în afara specialității noastre, mai ales atunci când este vorba despre o urgență, iar copilul este o urgență întotdeauna. De ce s-a întâmplat acest lucru nu am încă un răspuns, deoarece vom analiza în cadrul Colegiului Medicilor, vom discuta cu ambele părți, dacă ne va sesiza și partea respectivă. Dacă nu, sigur vom discuta cu medicul respectiv. Noi ne-am autosesizat și vom analiza situația. Sunt convins că, așa cum spune și legea drepturilor pacientului, micul pacient avea dreptul la consultație, indiferent dacă și eu, și alți colegi de-ai mei aveam de-a face în activitate cu părinți care se comportă, să spunem, mai zgomotos. Trebuie să înțelegem și suferința lor când au copilul bolnav și că nu întotdeauna se abțin de la anumite comentarii sau discuții. În concluzie, vom analiza situația respectivă. Regret că doamna doctor nu a dat acea consultație. Trebuia să o facă, indiferent de situație, pentru că nu conta părintele, conta copilul", a spus prof. dr. Aurel Nechita.

Remus Basalic

SC Transurb SA anunţă publicul călător faptul că, începând cu data de 9.05.2016, transportul călătorilor este asigurat dupa următorul program:

AUTOBUZE SI TROLEIBUZE:

IN ZILELE DE LUNI PANA VINERI

9	Cimitir Sf. Lazar – Gara CFR	in intervalul orar 5.00 – 23.00 circula 2 autobuze din 30 in 30 min.
10	Cartier D. Cantemir – INTFOR – Gara CFR	in intervalul orar 5.00 – 22.30 circula 4 autobuze din 23 in 23 min.
11	Micro 13 – P-ta Centrala	in intervalele orare 5.00 – 7.00; 9.00 – 13.00 si 18.00 – 22.30 circula cate 6 autobuze din 13 in 13 min.; in intervalele orare 7.00 – 9.00 si 13.00 – 18.00 circula cate 8 autobuze din 9 in 9 min.
12	P-ta Centrala – Metro	in intervalul orar 5.00 – 22.30 circula 2 autobuze din 35 in 35 min;
13	P-ta Centrala – IAS Badalan (fost traseu 8 barat)	in intervalul orar 5.00 – 22.30 circula un singur autobuz din 60 in 60 min.
14	Micro 40 – Drum Centura – Micro 19	in intervalul orar 5.00 – 22.30 circula un singur autobuz din 60 in 60 min.
15	P-ta Centrala – INTFOR	in intervalul orar 5.00 – 22.30 circula 1 autobuz din 30 in 30 min;
16	P-ta Centrala – Reg. 11 Siret -Trecere Bac	in intervalul orar 5.00 – 22.30 circula un singur autobuz din 60 in 60 min.
17	Cartier D. Cantemir – Metro	in intervalele orare 5.00 – 7.00; 9.00 – 13.00 si 18.00 – 22.30 circula cate 2 autobuze din 50 in 50 min.; in intervalele orare 7.00 – 9.00 si 13.00 – 18.00 circula cate 4 autobuze din 25 in 25 min.
18	Micro 13 – Gradina Publica	in intervalele orare 5.00 – 7.00; 9.00 – 13.00 si 18.00 – 22.30 circula cate 6 autobuze din 13 in 13 min.; in intervalele orare 7.00 – 9.00 si 13.00 – 18.00 circula cate 10 autobuze din 8 in 8 min.
19	Complex Siretul – Reg. 11 Siret - Gradina Publica	in intervalele orare 5.00 – 7.00; 9.00 – 13.00 si 18.00 – 22.30 circula cate 2 autobuze din 30 in 30 min.; in intervalele orare 7.00 – 9.00 si 13.00 – 18.00 circula cate 4 autobuze din 15 in 15 min.
20	Complex Siretul – Gara CFR	in intervalul orar 5.00 – 23.00 circula 2 autobuze din 30 in 30 min.
22	Micro 40 – Reg. 11 Siret – Gara CFR	in intervalele orare 5.00 – 7.00; 9.00 – 13.00 si 18.00 – 23.00 circula cate 2 autobuze din 40 in 40 min.; in intervalele orare 7.00 – 9.00 si 13.00 – 18.00 circula cate 4 autobuze din 20 in 20 min.
23	Carrefour – Bd. G. Cosbuc – Auchan	in intervalul orar 5.00 – 22.30 circula 2 autobuze din 40 in 40 min.
24	Carrefour – Micro 39 – str. N. Leonard – Damen (fost traseu 68)	in intervalul orar 5.00 – 22.30 circula 4 autobuze din 23 in 23 min.
25	Micro 40 – Cartier Filesti	in intervalul orar 5.00 – 22.30 circula un singur autobuz din 60 in 60 min.
26	Micro 13 – Gara CFR	in intervalele orare 5.00 – 7.00; 9.00 – 13.00 si 18.00 – 23.00 circula cate 4 autobuze din 15 in 15 min.; in intervalele orare 7.00 – 9.00 si 13.00 – 18.00 circula cate 6 autobuze din 10 in 10 min.
27	Cartier D. Cantemir – Str. Stadionului – Parc CFR	in intervalul orar 5.00 – 22.30 circula 4 autobuze din 23 in 23 min.
28	Micro 19 – str. Oltului – Bariera Traian (fost traseu 63)	in intervalul orar 5.00 – 22.30 circula 6 autobuze din 13 in 13 min.
29	Micro 19 – Reg. 11 Siret – Gara CFR	in intervalele orare 5.00 – 7.00; 9.00 – 13.00 si 18.00 – 23.00 circula cate 2 autobuze din 40 in 40 min.; in intervalele orare 7.00 – 9.00 si 13.00 – 18.00 circula cate 4 autobuze din 20 in 20 min.
31	Micro 19 – Gara Barbosi	in intervalul orar 5.00 – 22.30 circula 1 autobuz din 30 in 30 min;
34	Micro 13 – INTFOR	in intervalul orar 5.00 – 22.30 circula 2 autobuze din 35 in 35 min.
35	P-ta Centrala – Metro	in intervalul orar 5.00 – 22.30 circula 2 autobuze din 30 in 30 min.
36	Comat – Gara CFR	in intervalul orar 5.00 – 23.00 circula 2 autobuze din 32 in 32 min.
50	Triton (str. Gh. Doja) – Liceul Al. Ioan Cuza	in intervalul orar 5.00 – 22.30 circula 1 autobuz din 60 in 60 min;
51	Micro 13 – Liceul Al. Ioan Cuza	in intervalul orar 5.00 – 22.30 circula 1 autobuz din 60 in 60 min;
102	Micro 19 – Parc CFR	in intervalele orare 5.00 – 7.00; 9.00 – 13.00 si 18.00 – 22.30 circula cate 8 autobuze si troleibuze din 9 in 9 min.; in intervalele orare 7.00 – 9.00 si 13.00 – 18.00 circula cate 12 autobuze si troleibuze din 6 in 6 min.
104	Tiglina III – Parc CFR	in intervalele orare 5.00 – 7.00; 9.00 – 13.00 si 18.00 – 22.30 circula cate 4 autobuze si troleibuze din 15 in 15 min.; in intervalele orare 7.00 – 9.00 si 13.00 – 18.00 circula cate 6 autobuze si troleibuze din 10 in 10 min.
105	Micro 19 – Gradina Publica	in intervalul orar 5.00 – 22.30 circula 8 autobuze din 9 in 9 min.

IN ZILE DE SAMBATA – DUMINICA SI SARBATORI LEGALE:

9	Cimitir Sf. Lazar – Gara CFR	in intervalul orar 5.00 – 23.00 circula 2 autobuze din 30 in 30 min.
10	Cartier D. Cantemir – INTFOR – Gara CFR	in intervalul orar 5.00 – 22.30 circula 2 autobuze din 45 in 45 min.
11	Micro 13 – P-ta Centrala	in intervalul orar 5.00 – 22.30 circula 6 autobuze din 13 in 13 min.
12	P-ta Centrala – Metro	in intervalul orar 5.00 – 22.30 circula 2 autobuze din 35 in 35 min;
13	P-ta Centrala – IAS Badalan (fost traseu 8 barat)	in intervalul orar 5.00 – 22.30 circula un singur autobuz din 60 in 60 min.
14	Micro 40 – Drum Centura – Micro 19	in intervalul orar 5.00 – 22.30 circula un singur autobuz din 60 in 60 min.
15	P-ta Centrala – INTFOR	in intervalul orar 5.00 – 22.30 circula 1 autobuz din 30 in 30 min;
16	P-ta Centrala – Reg. 11 Siret -Trecere Bac	in intervalul orar 5.00 – 22.30 circula un singur autobuz din 60 in 60 min.
17	Cartier D. Cantemir – Metro	in intervalul orar 5.00 – 22.30 circula 2 autobuze din 50 in 50 min;
18	Micro 13 – Gradina Publica	in intervalul orar 5.00 – 22.30 circula 4 autobuze din 19 in 19 min;
19	Complex Siretul – Reg. 11 Siret - Gradina Publica	in intervalul orar 5.00 – 22.30 circula 2 autobuze din 30 in 30 min.
20	Complex Siretul – Gara CFR	in intervalul orar 5.00 – 23.00 circula 2 autobuze din 30 in 30 min.
22	Micro 40 – Reg. 11 Siret – Gara CFR	in intervalul orar 5.00 – 23.00 circula 2 autobuze din 40 in 400 min.
23	Carrefour – Bd. G. Cosbuc – Auchan	in intervalul orar 5.00 – 22.30 circula 2 autobuze din 40 in 40 min.
24	Carrefour – Micro 39 – str. N. Leonard – Damen (fost traseu 68)	in intervalul orar 5.00 – 22.30 circula 2 autobuze din 45 in 45 min.
25	Micro 40 – Cartier Filesti	in intervalul orar 5.00 – 22.30 circula un singur autobuz din 60 in 60 min.
26	Micro 13 – Gara CFR	in intervalul orar 5.00 – 23.00 circula 2 autobuze din 30 in 30 min.
27	Cartier D. Cantemir – Str. Stadionului – Parc CFR	in intervalul orar 5.00 – 22.30 circula 2 autobuze din 45 in 45 min.
28	Micro 19 – str. Oltului – Bariera Traian (fost traseu 63)	in intervalul orar 5.00 – 22.30 circula 6 autobuze din 13 in 13 min.
29	Micro 19 – Reg. 11 Siret – Gara CFR	in intervalul orar 5.00 – 23.00 circula 2 autobuze din 40 in 40 min.
31	Micro 19 – Gara Barbosi	in intervalul orar 5.00 – 22.30 circula 1 autobuz din 30 in 30 min;
34	Micro 13 – INTFOR	in intervalul orar 5.00 – 22.30 circula 2 autobuze din 35 in 35 min.
35	P-ta Centrala – Metro	in intervalul orar 5.00 – 22.30 circula 2 autobuze din 30 in 30 min.
36	Comat – Gara CFR	in intervalul orar 5.00 – 23.00 circula 2 autobuze din 32 in 32 min.
102	Micro 19 – Parc CFR	in intervalul orar 5.00 – 22.30 circula 8 autobuze si troleibuze din 9 in 9 min.
104	Tiglina III – Parc CFR	in intervalul orar 5.00 – 22.30 circula 2 autobuze si troleibuze din 30 in 30 min.
105	Micro 19 – Gradina Publica	in intervalul orar 5.00 – 22.30 circula 6 autobuze din 12 in 12 min.
50	Triton (str. Gh. Doja) – Liceul Al. Ioan Cuza	nu circula.
51	Micro 13 – Liceul Al. Ioan Cuza	nu circula.

TRAMVAIE:

IN ZILELE DE LUNI PANA VINERI

1	Comat - Arcelor Mittal	in intervalele orare 5.00 – 7.00; 7.00 – 9.00; 13.00 – 18.00 si 20.30 – 22.30 circula un tramvai din 40 in 40 minute;
2	Liceul 9 – P-ta Centrala	in intervalul 7.00 – 20.30 circula un tramvai din 60 in 60 min.
3	Micro 19 – Arcelor Mittal	in intervalele 5.00 – 7.00; 7.00 – 9.00; 13.00 – 18.00 si 20.30 – 22.30 circula un tramvai din 56 in 56 minute;
5	Micro 19 – Bazinul Nou	in intervalele orare 5.00 – 7.00 si 13.00 – 18.00 circula cate 2 tramvaie din 36 in 36 min., iar in intervalelw orare 7.00 – 9.00 si 20.30 – 22.30 circula cate un tramvai din 72 in 72 min.
6	Arcelor Mittal – Bazinul Nou	in intervalele orare 5.00 – 9.00 si 13.00 – 18.00 circula cate un tramvaie din 60 in 600 min.
7	Micro 19 – P-ta Centrala	in intervalul orar 5.00 – 7.00 circula 2 tramvaie din 30 in 30 min.; in intervalul orar 5.00 – 7.00 circula 2 tramvaie din 30 in 30 min.; in intervalul orar 7.00 – 18.00 circula 5 tramvaie din 12 in 12 min.; in intervalul orar 18.00 – 20.30 circula 4tramvaie din 15 in 15 min.; in intervalul orar 20.30 – 22.30.
8	P-ta Centrala – Bazinul Nou	in intervalul orar 5.00 – 22.30 circula un tramvai din 36 in 36 min.
39	Micro 19 – Cimitir Israelit	in intervalul orar 5.00 – 7.00 circula 8 tramvaie din 9 in 9 min.; in intervalele orare 7.00 – 9.00 si 13.00 – 18.00 circula cate 16 tramvaie din 5 in 5 min.; in intervalul orar 9.00 – 13.00 circula 12 tramvaie din 6 in 6 min; in intervalul orar 18.00 – 20.30 circula 10 tramvaie din 7 in 7 min; in intervalul orar 20.30 – 22.30 circula 8 tramvaie din 9 in 9 min.
42	Comat – Bazinul Nou	in intervalele orare 5.00 – 7.00 si 13.00 – 18.00 circula cate 2 tramvaie din 28 in 28 min., iar in intervalele orare 7.00 – 9.00 si 20.30 – 22.30 circula cate un tramvai din 56 in 56 min.
44	Comat – P-ta Centrala	in intervalele orare 5.00 – 7.00 si18.00 – 22.30 circula cate 2 tramvaie din 21 in 21 min. in intervalele orare 7.00 – 9.00 si 13.00 – 18.00 circula cate 5 tramvaie din 8 in 8 min.; in intervalul orar 9.00 – 13.00 circula 4 tramvaie din 10 in 10 min.

IN ZILE DE SAMBATA – DUMINICA SI SARBATORI LEGALE:

1	Comat - Arcelor Mittal	nu circula.
2	Liceul 9 – P-ta Centrala	in intervalul orar 7.00 – 20.30 circula un tramvai din 60 in 60 min.
3	Micro 19 – Arcelor Mittal	nu circula.
5	Micro 19 – Bazinul Nou	nu circula.
6	Arcelor Mittal – Bazinul Nou	nu circula.
7	Micro 19 – P-ta Centrala	in intervalul orar 5.00 – 7.00 circula 2 tramvaie din 30 in 30 min.; in intervalul orar 7.00 – 18.00 circula 5 tramvaie din 12 in 12 min.; in intervalul orar 18.00 – 20.30 circula 4 tramvaie din 15 in 15 min.; in intervalul orar 20.30 – 22.30 circula 3 tramvaie din 20 in 20 min.
8	P-ta Centrala – Bazinul Nou	in intervalul orar 7.00 – 13.00 circula un tramvai din 36 in 36 min.
39	Micro 19 – Cimitir Israelit	in intervalulele orare 5.00 – 7.00 si 20.30 – 22.30 circula cate 5 tramvaie din 14 in 14 min.; in intervalul orar 7.00 – 20.30 circula 8 tramvaie din 9 in 9 min;
42	Comat – Bazinul Nou	nu circula.
44	Comat – P-ta Centrala	in intervalul orar 7.00 – 20.30 circula 2 tramvaie din 21 in 21 min. in intervalul orare 20.30 – 22.30 circula 1 tramvai din 42 in 42 min.

● Prestări Servicii ● Prestări Servicii ● Prestări Servicii ●

NOU IN GALATI !!!
CITY AD
RECLAMA TA IN MIJLOACELE DE TRANSPORT IN COMUN
WWW.RECLAMA-AUTOBUZ.RO
TEL: 0786 128 078
Email: derustransd@yahoo.com

CAR PROFAMILIA IFN Galati
Sediu: Str. 1 Decembrie 1918, Nr. 4, Bl. S7B, Parter (la Masnita)
Telefon fix: 0336.106422 Mobil: 0741.749439
Punct de lucru: Str. Olelarilor, Nr. 32, Bl.P2, Ap.4 (capat troleibuz Micro 19)
Telefon fix: 0336.106424 Mobil: 0740 120333
Acorda imprumuturi catre persoane fizice (garantate cu girant)
5 x FONDUL SOCIAL pentru imprumuturi pana la 20.000 lei
NOU
Exemplu: 6000 lei imprumut pe 36 luni
Fond social 1200 lei, contribuie fond risc 180 lei
Rata lunara 217 lei, dobanda anuala 18%
DAE 19,67%
Va asteptam!
Imprumutul se acorda IMEDIAT
Dobanda este fixa
Fondul social se constituie din imprumut
Durata de rambursare maxim 60 luni

AttoSoft®
Programează succesul!
CASE DE MARCAT
service autorizat, role hârtie, cântare, scanere
softuri gestiune-vânzări, sisteme POS, imprimante fiscale
www.attosoft.ro
Galați, str. Portului nr. 23
Parcul de soft, cam. 011
Tel/fax: 0236 407040
Mobil: 0728 321917
ecrattosoft@yahoo.com

CENTRUL PENTRU FORMARE PROFESIONALĂ SI DEZVOLTARE REGIONALĂ
CFPDR
ULTIMELE LOCURI DISPONIBILE LA CURSURILE
BUCĂTAR – 5 locuri
COFETAR – 3 locuri
INSPECTOR PROTECȚIE CIVILĂ – 2 locuri
LUCRĂTOR COMERȚ inițiere - 3 locuri
INSPECTOR RESURSE UMANE - 5 locuri
BARMAN - 4 locuri
STIVUITORIST autorizat ISCIR - 6 locuri
Discount de pînă la 50%
Sună acum 0735.333.259
REDUCERI DE PREȚURI ȘI LA PLATA ÎN RATE
CURSURI de CALIFICARE
www.calificare.net
CURSURILE CARE ÎNCEP ÎN PERIOADA URMĂTOARE
SPECIALIST MANAGEMENTUL DEȘEURILOR
ELECTRICIAN INSTALAȚII ENERGETICE
CONTABIL
SUDOR ELECTRIC
INSPECTOR SSM
FOCHIST AUTORIZAT ISCIR
CADRU TEHNIC PSI
Tiglina lângă cinematograf VIP; Tel/Fax: 0236 419110 Mobil: 0735 333 259; E-mail: dana.comanescu@cfpdr.ro
Oferta supusă unor fermeri și condiții. Detalii pe www.calificare.net

Matrimoniale

• Tânăr, fără obligații, situație materială foarte bună, doresc cunoștință doamnă sau domnișoară, max. 37 ani. Tel. 0756435538, după ora 18,00. (180677)

• Tânăr 37 ani, cu casă, serviciu, doresc cunoștință cu tânără, vârstă apropiată, pentru căsătorie. 0757088878 (180697)

Prestări Servicii

REPARATII FRIGIDERE
MASINI DE SPALAT
AER CONDITIONAT
La domiciliul clientului. Garanție 24 luni.
Persoană autorizată. Prețuri mici.
0740167887, 0720256788

REPARAȚII FRIGIDERE
MAȘINI DE SPĂLAT
La domiciliul clientului.
Lucrări profesionale. Rapid.
Garanție.
0336.809.021, 0741.984.870.

REPARAȚII FRIGIDERE
MAȘINI DE SPĂLAT
La domiciliul clientului.
Garanție.
Tel. 0741.580.988, 0722.421.075.

• REPAR TELEVIZOARE COLOR, rapid, garanție, la domiciliu. 0766327431, 0746983030, 0236320318 (163902)

• **REPARAȚII FRIGIDERE, MAȘINI DE SPĂLAT, A.C. Domiciliul clientului. GARANȚIE. 0753862501, 0760140003. (170805)**

• TĂIAT (DEMOLAT) PEREȚI, debarale, băi, balcoane+ transport moluz. 0742111307. (171170)

• DEMOLĂM GARAJE, CASE, CONSTRUCȚII INDUSTRIALE, PEREȚI INTERIORI
• CĂRĂM MOLOZ
SUPER PREȚ !
Telefon 0755.476.037.

• Reparații aer condiționat, montaj, vânzare 24 ore. 0744105096, 0766105096. (171453)

• EXECUTĂM IEFTIN ZUGRĂVELI, fundații, vile, apartamente, trotuare, acoperișuri, mansarde, zidării. 0742111307. (173019)

• REPARAȚII FRIGIDERE, congelatoare, MAȘINI SPĂLAT. Domiciliu, GARANȚIE. 0767262385,0741523857, 0236334137. (177006)

• Echipă de profesioniști executăm construcții și amanjări, de cea mai bună calitate. 0740908351 (177370)

• Montăm, șlefuim, recondiționăm parchet lemn masiv. Utilaje profesionale KunzleTasin. 0742703584. (179222)

• DEMOLĂM GARAJE, CASE
• EXCAVAȚII & CONSTRUCȚII
• RIDICĂM MOLOZ
• ÎNCHIRIERI AUTO & UTILAJE
Telefon 0741.171.168.

• Execut amenajări interioare, exterioare, rigips, tencuit, gresie, faianță, case. 0744177056. (179238)

• Livrăm produse balastiere la domiciliu. Transport 1-5 tone. 0741244144. (179382)

• Instalator montaje centrale, separări, sanitare- termice. 0758294335. (179759)

CONSTRUCT PRESIDENT
Vă oferă TERMOIZOLAȚII, REPARAȚII și ALTE SERVICII DE ALPINISM UTILITAR la standarde europene, cu prețuri accesibile pentru orice buzunar, la orice etaj.
CU SCHELĂ ȘI ALPINISM UTILITAR!
Telefon 0751 362 118

• Parchetar șlefuiesc, rașchetez, montez parchet lemn; scule profesionale cu aspirație. 0745636418 (179828)

• Zidim balcoane, TÂMPLĂRIE AL-PVC, AMENAJĂRI INTERIOARE, ALPINIȘTI utilitari. 0745209979. (180095)

• Demolări- decupaje pereți, GĂURI HOTĂ- carotare. 0745209979. (180096)

• Execut TENCUIELI mecanizate, tradiționale. SUPER PREȚ. 0745209979. (180097)

• Executăm instalații sanitare, faianță+ gresie, tencuieli, zidării, zugrăveli. Prețuri convenabile. 0748909418 (180107)

• Executăm acoperișuri, dulgherii, orice reparații, tablă Lindab, uluce, burlane; polistiren, zugrăveli interioare- exterioare. 0743308843. (180270)

•FILMĂRI PROFESIONALE, FOTOGRAFII. AVANTAJOS. TEL. 0756655413, 0746689591 (180296)

• Zugrăveli, rigips, parchet, faianță, zidărie, sanitare. 0758920708 (180368)

• Zugrăveli, rigips, faianță, șape, parchet etc. 0742921235 (180388)

• **Zugrăveli, rigips, gresie, faianță, zidării, tencuieli, electricitate. 0748299300 (180474)**

• Închiriez TIR (Man) cu remorcă, Iveco cu remorcă. Tel. 0743659600 (180478)

• Acoperișuri din țiglă metalică+ dulgherie, hidroizolații, uluce, burlane, toate tipurile accesorii. 0742653594, 0737796065 (180487)

• Executăm consolidări, mansarde, beciuri. Prețuri mici. 0741206744 (180497)

• SC Bogdanos SRL construim case, fundații, zidării, finisaje la prețuri avantajoase. 0753705212. (180544)

• Meseriaș particular execut lucrări zugrăveli, tencuieli, gresie, faianță. Ieftin-imediat. Tel. 0753705212 (180545)

Vânzări 1 cameră

• Vând apartament Vega, T-uri. 0756281484 (180140)

Vânzări 2 camere

• Vând 2 decomandate I.C. Frimu, telefon: 0748647760. (172846)

• **Avantajos! Apartamente noi, „Ultimul Leu". Rate până la 5 ani. Preț foarte bun la plata integrală. 0752334334. (179324)**

• Centru decomandat apartament lux totul nou 0745806158 (179334)

• Vând apartament 2 camere, et.1, Țiglina I. Tel. 0728328779 (179773)

• Vând apartament 2 camere, 8/8, Mazepa II. Tel. 0741323437 (180179)

• Vând apartament 2 camere, Țiglina 1, mobilat lux, et.1. 0755937609 (180240)

• Decomandat Mic.21. Accept „Prima Casă"; 30000E. 0761237971 (180246)

• 2 dec Tiglina II, stradal, LIBER, 31.000Euro. 0754267318. (180306)

• 2 dec Mazepa I, etaj 1, spatios, LIBER, 37.500Euro. 0745526231 (180307)

• 2 dec General, etaj 2, CT, TP, 40.000E neg. 0754267318 (180308)

• Vând apartament 2 camere zona A.Vlaicu, et.4, anvelopat, termopane. Preț negociabil. Tel. 0747653444 (180384)

• Vând ap. 2 camere, Centru, P-uri, et.1, CT, AC, gresie, faianță, izolat termic, bașcă, 42000E. 0747079206 (180414)

• Vând apartament simplu, 2 camere, decomandat. 0754826552 (180415)

• Proprietar vând apartament îmbunătățit, mobilat, et.III, liber, Biserica „Sf. Vasile". 0766660651. (180483)

• PF vând apartament 2 camere. 0745556256 (180515)

• Vând apartament 2 camere semidecomandate, AC, termoizolat, ultracentral, et.1/8, (la Elice). Tel. 0744517357 (180529)

• PF vând apartament 2 camere, Micro 16. Telefon 0733995484. (180589)

• 2 decomandate, Micro 20, 33000 euro. 0767097493. (180590)

• 2 camere, Mazepa, etajul 3. 0756633251. (180591)

• Vând apartament ICFrimu, 2 camere, 50 mp utili, et.4/4, balcon, termopan, parchet, gresie, faianță, mobilat, fără CT. 33000 euro negociabil. 0743307648, 0745380789, după ora 16,00. (180615)

• Vând apartament 2 camere Micro 19. Tel. 0743386168 (180658)

• Vând apartament 2 camere SINAIA, complet mobilat, complet utilat, central, la 500m în spatele hotelului internațional Sinaia. 0742090356 (180681)

Vânzări 3 camere

• Vând apartament complet renovat, zona Ireg. 0745535451. (179807)

• Persoană fizică vând ap.3 cam, Micro 16, fără agenții. Tel 0737029230 (179998)

• **Vând apartament 3 camere, ultradotat, lux, zona Țiglina II. 0743515458 (180352)**

• Vând apartament 3 camere, decomandate, confort I, îmbunătățit, centrală, Micro 14. 0753308563, 0754281575 (180412)

• 3 cam Aviatia, etaj 3, balcon, 50 mp, 100.000Ron. 0754267318 (180448)

• Apartament 3 camere, et.1, mobilat, bloc Privilege. 64999 euro. 0745808598 (180510)

• Vând apartament 3 camere ICFrimu. Tel. 0741031354 (180580)

• Vând apartament 3 camere, 2 băi, centrală, 65 mp. 0724562804 (180643)

• **Vând apartament 3 camere semidecomandat, etajul 3, complex Ancora, bloc D1, 38000E (negociabil). Tel. 0749843051, 0799777973 (180669)**

• Apartament 3 camere, 120 mp, etaj 1, cartier Arcașilor, 250000 lei. 0744597224 (180704)

Vânzări 4 - 5 camere

• Urgent 4 camere Maz.I, 7/10. Merită văzut. convenabil/ negociabil. 0752126363 (179593)

COVURLUI
CREDITE
CU GIRANȚI SAU IPOTECĂ PENTRU PERSOANE FIZICE ȘI JURIDICE ÎN 24 ORE
BONUS*: la fiecare 11 dobânzi plătite, a 12-a este gratuită
Relații la sediul din str. Siderurgiștilor, nr. 45, bl. SD1B, parter sau la telefon 0236 319154.
*oferta valabilă în anumite condiții

• Baia Comunală, 100 mp, 2/6. 0744585655 (180233)

Cumpărări 1 cameră

• Cumpăr garsonieră A-uri, Tiglina, banii cash. 0748647760. (172844)

Cumpărări 2 camere

• Cumpăr 2-3 camere banii cash. 0756633251. (169122)

• Cumpăr 2, 3 camere, banii cash. 0727897437. (172845)

• Cumpăr 2-3 camere, preiau datorii. 0758385587. (180347)

• Cumpăr 2, 3 camere, prețul pieței. 0749028027. (180348)

• PF cumpăr apartament 2 camere zonă Mazepa 1 sau 2, etaj I sau II, îmbunătățit+ centrală termică. Telefon 0765665123. (180633)

Cumpărări 3 camere

• Cumpar urgent 3,4, camere, 0745806158 (179337)

Vânzări Case

• Vând vilă P+1, nouă, Șendreni, teren proprietate. 45000E. 0740908351 (177371)

• Vând imobil strada Domnească 173, teren 470 mp, construcție D+P+2E 450 mp, preț 1000 euro mp. Telefon 0788650660. (178574)

• Vând casă Piața Centrală, zona halelor vechi, cu teren 390 mp, construiți 130 mp, 2 ap. cu 2 camere și intrări separate, proprietar, singur curte. Exclus agenții. 0723387353, 0744518853, 0723501704 (179037)

• Vând casă 4 camere locuibile, apă curentă, fântână, teren 25 ari, com. Frumușița. Telefon 0744454155 (179159)

• Vând casă în orașul Tecuci, 4 camere, cu gaz metan, teren 500 mp. Telefon 0744454155 (179160)

• **Vând casă 240 mp+ teren 342 mp, Vasile Lupu 10, 80000 E negociabil. 0752334334. (179325)**

• Casa noua, Sendreni, aproape de strada 0745806158 (179338)

• Vând casă Port, ST 300, SC 100, 60000E neg. 0746648978 (180008)

• Vilă duplex, Brăniștea, cartier nou, sau schimb cu ap. 3 camere Galați.0744472512 (180174)

• Casă la roșu, Sat Costi, 45000 euro. 0799797888. (180289)

• Vând vilă la cheie, Mașniță. Preț 210.000E neg. Accept variante. Tel. 0757581729 (180294)

• VÂND CASĂ ZONĂ CENTRALĂ. TEL. 0756655413, 0746689591 (180295)

• VAND VILA CU DESTINATIA PENSIUNE TURISTICA IN LEPSA, JUDETUL VRANCEA, SUPRAFTA UTILA 480 MP SI TEREN 2000 MP. TELEFON 0741041330. (180339)

• Vând vilă nouă, Șendreni, negociabil. 0755155752. (180349)

• Vând casă nouă la cheie sau schimb cu apartament- Brăniștea. Telefon 0757956209. (180377)

• Vând casă 60 km Galați, suprafață 1600 mp, centrul comunei Vârlezi. Tel. 0740849830 (180408)

• PF vând/ schimb vilă Mic.17. Preț 140000 euro neg. Tel. 0755795736 (180422)

• Vând casă Galați. Tel. 0336416716 (180442)

Brateș-Prut Frumușița SA

ÎNCHIRIAZĂ
SPAȚIU COMERCIAL, COMPLET UTILAT
(fost AGRODUNĂREA)
pentru birouri, sedii firme, spații depozitare - PARTER, ETAJ 1, ETAJ 2
Adresa: Calea Prutului nr. 13, Galați
Detalii la tel. 0744 597 295
e-mail: bratesprut@gmail.com facebook: Brates-Prut Frumusita

• Vând casă com. Brăniștea, cartier nou. 25000 euro. Tel. 0758109412 (180524)

• Casă nouă com. Brăniștea. 0754481853 (180564)

• Vând casă com. Vânători, ST. teren 600 mp, SC 110, toate utilitățile. Tel. 0741571254 (180571)

• Casă 1000 mp, toate utilitățile. Tel. 0754044820 (180611)

• Vând casă P+E, str. Aurel Vlaicu nr.30. 0748839276 (180641)

• Casă Tg. Bujor, „3 Stejari", 2500 mp+ teren 770 mp liber construcții, utilități. 0744958012 (180650)

• Vând casă P+1 Sat Costi. 0745158051 (180659)

• Vând casă de vacanță în Dobrogea, 2 camere, bucătărie, baie, teren 2000m sau schimb cu o garsonieră. Tel. 0336109588 (180683)

• Vând casă 582 mp, comuna Schela. Telefon 0743436612 (180711)

Închirieri Cereri Apartamente

• Închiriez apartament mobilat sau nemobilat. 0748647760, 0767070871. (172848)

Închirieri Oferte Apartamente

• Închiriez apartament. 0336423438, 0744604952. (163896)

• Închiriez apartament mobilat/nemobilat, tel 0748647760 (172847)

• **Închiriez penthouse 400 mp, complex Privilege, pentru birouri sau locuință. 0752334334 (179328)**

• 1 camera, mobilata, utilata, centrala termica 0745806158 (179340)

• Închiriez ap. 3 camere, centrală, aer condiționat. Preț 300E neg. Tel. 0747853904 (180232)

• Italian Residence închiriază apartamente, bloc nou. 0722245260 (180309)

• Inchiriez garsoniere si apartamente, mobilate sau nemobilate. 0741914099 (180330)

• Închiriez ap. 2 camere, et.1, ultradotat, Sid. Vest, intersecție IREG Galați. Tel. 0743578255, 0724933330 (180392)

• Proprietar dau spre închiriere ap. 2 camere, nou renovat și utilat, Țiglina 1. Tel. 0751927111 (180440)

• Închiriez apartament una cameră, mobilat, zona Enel str. Siderurgiștilor. Tel. 0744199254 (180447)

• PF ofer pentru închiriere garsonieră zona Tribunal, renovată, mobilată complet. Preț 750. Exclus agenții. Tel. 0740780926 (180488)

• Închiriez apartament mobilat, cu centrală. Tel. 0747843487 (180504)

• Închiriez apartament o cameră, Piața Energiei. 0729769436 (180536)

• PERSOANĂ FIZICĂ ÎNCHIRIEZ APARTAMENT 2 CAMERE, DOJA, STRADAL, ETAJ 1, MOBILAT, UTILAT COMPLET, AER CONDIȚIONAT, CENTRALĂ, TERMOPANE. DOAR FAMILIE. 300 EURO NEGOCIABIL. TEL. 0751870359 (180549)

• Închiriez apartament ICFrimu. Tel. 0741031354 (180579)

• Închiriez apartament 2 camere, mobilat, utilat. 0748574211. (180586)

• Primesc în gazdă 1-2 fete. Telefon 0751562002 (180619)

• Închiriez cameră mobilată, la casă. 0746310832 (180660)

• Închiriez apartament mobilat, utilat, zona Piața Centrală. Telefon 0742373862. (180691)

• Primesc în gazdă, apartament mobilat. Tel. 0755685866 (180694)

Închirieri Oferte Spații comerciale

ÎNCHIRIEZ SPAȚIU COMERCIAL,
84 MP, LA ETAJUL 1 AL CLĂDIRII MAGNUS DIN STR. N. BĂLCESCU, NR. 2, LÂNGĂ HOTELUL DUNĂREA
TELEFON 0730.070.208.

• Spații depozitare și birouri, 20-150 mp, toate utilitățile, acces TIR. 0745549968 (178907)

• Spațiu 37 mp, complex Țiglina, mobilat, 280 E/l. 0741787800. (180165)

• Închiriez/ vând spațiu comercial 50 mp, zonă centrală (stradal): birouri, agenții, cabinete, comerț. 0745417983 (180218)

CENTRUL REGIONAL DE AFACERI
Galați, str. Portului nr. 56
ÎNCHIRIAZĂ
• SPAȚII BIROURI
• SĂLI CONFERINȚE
- spații office între 15-35 mp cu panoramă către Dunăre/stradă, complet mobilate și echipate facilitând începerea imediată a activității;
- săli conferințe cu o capacitate între 40 și 100 locuri, dotate la standarde înalte pentru desfășurarea unor evenimente de business variate;
- sistem de climatizare centralizat, internet prin fibră optică de mare viteză, facilități de parcare 50 locuri, sistem de control acces și supraveghere video, paza clădirii permanentă 24/24, spații de servire a mesei complet mobilate și utilate, mentenanță și curățenie spații comune și birouri.
TEL. 0741.332.316.

• SC închiriază în zona Tirighina o clădire+ 2 hale. 0722487770 (180325)

• INCHIRIEZ SPATIU COMERCIAL (60 MP) CENTRU-ROMARTA VECHE. TELEFON 0741041330. (180338)

S.C. PRODVINALCO S.A.
oferă spre închiriere
SPAȚII COMERCIALE
producție și depozitare
situate pe str. G. Coșbuc, nr. 257.
Relații și detalii la telefon 0741 110 311.

• Închiriez magazin vad comercial, strada Siderurgiștilor. 0765523030 (180404)

• Închiriez spațiu comercial toate dotările. Tel. 0751796372 (180418)

• Închiriez hală 100 mp, hală 55 mp, hală 89 mp, teren 2200 mp; în spatele Automecanica Galați (service), confecții metalice. Tel. 0743659600 (180479)

• Închiriez la etaj, Țiglina I, spații având suprafețele de 55 și 100 mp, separat sau în totalitate, toate utilitățile. 0726144752 (180493)

• Zona Flora, 440 mp, toate utilitățile, parcare privată, negociabil. 0751183790. (180543)

• ÎNCHIRIEZ SPAȚIU COMERCIAL MIC.39, STRADAL, RENOVAT, AMENAJAT, TOTUL NOU, VAD FORMAT, LA TRECEREA D PIETONI, 60 MP+ 2 CAMERE DEPOZITARE SUB SPAȚIU, TOATE UTILITĂȚILE NOI. 700 EURO NEGOCIABIL. 0751870359 (180550)

• Închiriez spațiu comercial 12 mp, Țiglina 1, Cinema. 0733141444. (180642)

Vânzări Terenuri

• 20000 mp, deschidere DN 21, Mall Brăila, toate utilitățile, 9 E/mp. 0722953464. (177135)

• Vând 600mp teren str. Tecuci nr.27. 0748318989 (179250)

• **Vând teren 650 mp, Tecuci colț cu Morilor. Preț avantajos. 0752334334. (179326)**

• Vând 1150 mp teren intravilan Cătușa. 0744356826 (179427)

• Proprietar, teren construcții Smârdan, apropiere Primărie, 800 mp, D-20; și 1000 mp D-20, cartier nou. Convenabil. 0745361207. (179452)

• Vând teren 1621 mp situat pe str. Jderului, în spatele benzinăriei OMV de pe Traian, 28 E/mp. Telefon 0722241917 (180163)

• Vând loc casă 700 mp, com. Tulucești. Tel. 0741323437 (180180)

• Vând teren Sat Costi, 7 E/mp. 0799797888. (180288)

• Teren 16000 mp, D-65m, parcelabil, utilități, pretabil afaceri, DN 26, Vânători; 9E. 0799797888. (180290)

• De vânzare 1000 mp Vânători, str. Lalelor nr.13. Tel. 0724889513 (180322)

• VAND TEREN 7.000 MP DN 26, VANATORI, TARLAUA 34 LANGA MAILOO. TELEFON 0741041330. (180340)

DE VÂNZARE/ÎNCHIRIAT
16.500 MP DE TEREN
pe centura Galați, în dreptul depozitelor Galgros. Acces principal din str. Drumul Viilor și secundar din str. Ștefan cel Mare.
Relații la adresa de e-mail : bratesprut@gmail.com.

Vânzări Terenuri

• Teren 180 mp, utilități, deschidere 9m. 0744792802 (180360)

• Vând teren intravilan- Vânători, str. Mărului, 1100 mp- 14 E/mp negociabil. Tel. 0747653444 (180383)

• Vând 260 mp intravilan, proprietate, sat Traian, com. Braniștea. Tel. 0749547644 (180465)

• Vând 300 mp zona Metro. 0753673024, 0747292168 (180556)

• 600 mp teren Smârdan. Relații 0744302016 (180617)

• Vând 1200 mp Sat Vasile Alecsandri. Relații la telefon 0753756054. (180634)

• 700mp, deschidere 15ml, str.George Coșbuc nr.380. 0740020335. (180647)

• Vând teren intravilan comuna Mihail Kogălniceanu, sat Smârdan, 1800 mp. 0769615648 (180693)

Cumpărări Terenuri

• Cumpăr- arendez teren agricol, zona Zătun- Bădălan. 0749546670. (158750)

Vânzări Spații comerciale

• VAND/ÎNCHIRIEZ SPATIU COMERCIAL (170 MP) PRETABIL PENTRU BANCI, ASIGURARI, CABINETE MEDICALE, BIROURI - BLOCURI NOI FALEZA (LANGA BCR). TELEFON 0741041330. (178267)

• Vând/ închiriez spațiu comercial, str. Sf. Spiridon 40 (Piața Centrală). Tel. 0755773493 (178999)

• Bar „2 Măgari", Complex Siretu, 15.000E. 0751167540. (180216)

• Vând magazin zonă comercială, strada Siderurgiștilor. 0765523030 (180403)

• Vând spațiu comercial- Aleea Comerțului M.39. Vad format. 0743396412 (180454)

• Vând spațiu comercial 380 mp, vis-a-vis Spitalul Județean, 1500E negociabil. 0740090012 (180521)

• Vând restaurant funcțional. 0748574211. (180585)

Oferte de Serviciu

Singurul studio de videochat administrat de personal feminin angajează animatoare!
- Training gratuit
- Locație centrală
- Contract de muncă
- Seriozitate, discreție
- 1000-1500 $/lună
0757 804 933

• Angajăm lucrătoare comercială vânzări. Trimite CV+ poză mail: florin@luxfer.ro (171530)

• SC PROGRES DISTRIBUȚIE angajează șofer cat.B și C pt distribuție bere. Salariu atractiv. Relații la 0765022043 (178702)

FoxyStudio te vrea în echipă!
Oferim cele mai mari procente din branșă. Doar la noi vei găsi un cadru intim, relaxant și dotări moderne.
studio foxy
Smart girls have more fun!
Ai mai lucrat ca model și cauți altceva? Îți oferim un post de trainer.
0744 865 541 sau Facebook: FoxyStudio Galati

• Restaurant Teatris angajează bucătari și ospătari. 0746226225. (178975)

• THE HOUSE OF ENGLISH SRL angajează profesori de limbă engleză. Cerințe: studii de specialitate, preferabil proaspăt absolvenți. Telefon 0755746399, 0731074213. (179106)

• **Restaurant CA JOU angajează bucătari, ajutor bucătar, pizzari, barman, cofetar, ajutor ospătar. Tel. 0236416722 (179149)**

• CONCEPT EVENTS angajează personal florărie, cu experiență. Tel. 0741664272 (179194)

• Magazin alimentar, angajăm vânzătoare. Tel. 0788600309 (179278)

• Angajari pentru Germania– 1400-2300 euro. Muncitori in constructii si agricultura-zootehnie. Se asigura transportul si cazarea. Contact de luni pana vineri, 09:00-17:00 la 0756/583.471 sau 0766/820.574. (179283)

• Angajăm personal cu sau fără experiență pentru spălătorie auto. 0742.516.513. (179327)

SC ANGHEL NG SRL angajează
ŞOFER
categoria D, pentru microbuz, cu atestat transport persoane și fără cazier.
Interviul zilnic la orele 15,00, la sediul firmei din Șendreni (în spatele stadionului). Relații la tel. 0236.826.536.

• **SC angajează șoferi profesioniști pentru transport național de mărfuri. Tel. 0749878113 (179487)**

• **SC angajează manipulanți, motostivuitorist și personal necalificat. Tel. 0751637592 (179488)**

• **SC angajează urgent sudori MIG-MAG, lăcătuși confecții metalice, instalatori sanitari și electricieni. Telefon 0749878113 (179489)**

• **SC angajează vopsitoare la trafalet confecții metalice și placatori panouri sandwich. Telefon 0751637592 (179490)**

• **SC angajează gestionar depozit profile PVC. Telefon 0799830307 (179491)**

• Club de noapte angajează dansatoare, cu și fără experiență. Salariu/ zi. 0745781311 (179631)

• SC Moldovulcan SA angajeaza mecanic utilaje cu permis auto categoria B pentru buldoexcavator si mecanic utilaje pentru excavator si mecanic utilaj pentru bobkat cu permis cat. B Relații la tel.0758510390. (179632)

• CAFE No.9 angajează ospătărițe. Depuneri CV-uri la sediul din b-dul Oțelarilor nr.33, bl.H9. Relații, după ora 10.00, la 0740690004. (179726)

SC DECOVIL SRL, societate cu sediul în Galați, str. Ștefan cel Mare nr. 2, angajează
MAȘINIST
la mașini pentru căi și terasamente cu experiență pe buldoexcavator marca Caterpillar, posesor permis cat. B.
PAZNIC
cu experiență, curs agent de pază.
Așteptăm CV cu recomandare de la ultimul loc de muncă pe adresa ruo@decovil.ro, tel. 0374.200.224, fax 0374.200.225.

• Angajez vulcanizator, cu sau fără experiență. 0236321810 (179776)

• Angajez vulcanizator. 0746199700 (179777)

• Angajăm personal spălătorie auto. Tel. 0757020953 (179790)

Full House angajează
PIZZAR
AJUTOR PIZZAR
COVRIGAR
Relații la telefon 0236.321.101

• Societate comercială angajează operator serviciul facturare. CV adresa email: danieldistributie@yahoo.com (179798)

• Angajez personal covrigărie-patiserie cu experiență. Telefon 0742261262. (179820)

• **SC Palmex CM SRL angajează confecționeri tâmplărie PVC și aluminiu, geamgii, mecanic camioane. Tel. 0751637592 (179823)**

• Societate angajează muncitori în termoizolații exterioare, amenajări interioare și alpinism utilitar. 0743453375. (179930)

• Restaurant Cormoran angajează ospătari, bucătari, ajutor bucătar, pizzar și personal curățenie. Telefon 0745002392. (180004)

Centru medical privat angajează
ASISTENȚI MEDICALI
ASISTENT MANAGER
pentru efectuarea de programări, menținerea legăturii cu pacienții, activități specifice de secretariat/administrativ.
CV-urile le așteptăm la adresa de mail cariere@romar.ro. Detalii la tel. 0727727117.

• SC angajează șofer distribuitor panificație, categoria B. CV la: office@gamacris.ro Relații la 0751328081 (180017)

GRANDE GLORIA angajează
INGINER CHIMIST
Email secretariat@asilgroup.ro, telefon 0236470890.

• Angajăm ospătar, bucătar, ajutor bucătar. 0724089570 (180026)

• **Angajăm urgent vânzătoare chioșc înghețată, Krantz. 0754634086 (180028)**

• **URGENT! Fabrică de panificație angajează personal modelator, cocător. Relații la telefon 0754634086 (180029)**

• Societate comercială intermediază contracte muncă, în străinătate, pentru următoarele meserii: rigipsar, tâmplar și vopsitor lemn. Relații la telefon 0747138819 (180067)

Angajăm
GESTIONAR restaurant
Oferim posibilitatea de a crește în carieră.
Persoanele interesate pot aplica la office@companymed.ro.

• **ANGAJĂM URGENT: RIGIPSARI, ZUGRAVI, FAIANȚARI, INSTALATORI PENTRU MUNCĂ ÎN GERMANIA. OFERIM CAZARE ȘI TRANSPORT. TEL. 004915129702862 (180093)**

Coffee House angajează
BUCĂTAR
Relații la tel. 0751.077.302.

• Societate comercială angajează șoferi profesioniști pentru distribuție butelii aragaz și agent vânzări cu experiență. Tel. 0744191835 (180098)

• Cofetăria Selena angajează cofetar și patiser cu experiență. Relații la telefon 0749473314 (180106)

SC caută
• TUBULATORI
• LĂCĂTUȘI
construcții metalice și navale / / cunoaștere plan
• SUDORI electrod
pentru proiecte țară.
Tel. nr. 0741.244.157, între orele 8:00- 11:00.

• Angajez barmaniță cu experiență cafe bar ICFrimu. 0742269492 (180122)

• New York Pub angajează ospătar, bucătar, pizzar, persoană aprovizionare. Telefon 0754834145 (180148)

• **Restaurant Pescăruș angajează barmani, ospătari și spălător vase. Relații la 0747350659 (180157)**

• **Angajăm muncitori pentru calificare la locul de muncă- domeniu reparații auto. Relații zilnic, 9,00-16,00, în Galați str. Cetățianu Ion 1 (zona Metro). 0722321736 (180171)**

Societate comercială angajează
MECANICI UTILAJE
cu experiență în domeniu pentru buldoexcavator, excavator pneuri, bobcat.
Oferim și cerem seriozitate.
Salarii atractive.
Tel. 0741.171.168, 0745.598605.

• Angajăm vânzătoare magazin alimentar și consignație. Program non-stop. Tel. 0746804463 (180184)

• Centrul de bătrâni One to One Nursing Home Săftica angajează asistentă medicală, cu sau fără experiență. Cazare și masă asigurate. Salariu atractiv. 0756387527 (180210)

Restaurant angajează:
- Barman;
- Ospatar;
- Ajutor ospatar;
- Femeie de serviciu.

Relaţii la numărul: 0751 298 810

• Pizzeria Amadeus angajează barmani, ospătari, pizzar și femeie de serviciu. Tel. 0236413200 (180212)

• Cajou angajează personal bar, sală, bucătărie și femeie de serviciu. Telefon 0236416722 (180213)

• **Angajăm cu contract de muncă, pe perioadă nedeterminată, polizatori pentru Șantierul Naval Daewoo Mangalia. Căutăm persoane serioase, cu experiență. Oferim salariu atractiv, cazare 2 mese/zi, cu posibilitate de plecare în străinătate. Pentru mai multe informații sunați la numărul 0748646381 (180230)**

SC Heinen şi Hopman MAR SRL(incinta SNDG) angajează
DESENATOR TEHNIC
SUDORI MIG-MAG, TIG
TUBULATORI NAVALI
LĂCĂTUŞI HVAC
Relații suplimentare și depunere CV-uri: luni-vineri (09:00-15:00) la numărul de telefon 0236448222 sau pe e-mail hr@ro.heinenhopman.com.

S.C. ARCADA COMPANY S.A., societate activând în domeniul construcțiilor, angajează personal cu următoarele calificări:

AUTOMACARAGIU
posesor permis categoria C
CONDUCĂTOR AUTO
permis conducere categoriile B, C, E, (D), atestate pro fesionale și card tahograf
MECANIC UTILAJE
posesor permis categoria B
ELECTRICIAN AUTO

Persoanele interesate vor depune la sediul firmei din str. Brăilei c/c Constructorilor (vis-a-vis de Poliția Județeană) un dosar care să conțină următoarele:
- copii permis, atestate profesionale, card tahograf și documente de calificare.
- CV cu informații despre calificări: locuri de muncă anterioare, experiență etc.
Termenul de depunere al dosarelor este până la data de **01.06.2016.**

• Angajez îngrijitor taurine. Tel. 0758561328 (180238)

• Angajez vânzătoare magazin alimentar, zona Viaduct. Telefon 0746032995 (180244)

• Union Jack Pub caută persoane dinamice, responsabile și cu pregătire în domeniu pentru a-și întregi echipa. Angajăm barmani, ospătari și personal bucătărie. Relații 0752952536, între orele 10,00-17,00. (180249)

• SC angajează zidari, zugravi, finisori, faianțari cu experiență. Tel. 0336802531 (180251)

• SC angajează montatori tâmplărie PVC și aluminiu, cu experiență. Tel. 0336802531 (180252)

• SC angajează fierar betonist, lăcătuș construcții metalice, sudor. Tel. 0336802531 (180253)

• SC angajează inginer construcții civile rezidențiale și nerezidențiale, cu experiență. Tel. 0336802531 (180254)

• S.C. ATLAS MANAGEMENT TRADE ATL SRL GALATI Str. Calea Smirdan nr. 2, ANGAJEAZA: -SOFERI MACARAGII; -SOFERI permis categoria C, CE; -MECANICI REPARATII SI INTRETINERE AUTO SI UTILAJE; -MASINISTI MASINI TERASAMENTE. Relatii suplimentare, telefon 0236448114,0725682183 Program: Luni – Vineri, orele 8.00-16.00 (180255)

• Societate comercială angajează șoferi profesioniști, cu atestat distribuție marfă. 0722228830 (180263)

• Societate angajează șofer cat.B pentru mașină distribuție 3,5t. Relații la telefon 0784946457 (180265)

• Angajăm Inginer în industria alimentară, Operator facturare, Șofer distribuție în domeniul de panificație- patiserie. 0752232568 (180266)

• Societate de proiectare angajeaza arhitect. Relatii la telefon 0758.052.855. (180276)

• SC IANK SECURITY GUARD angajează agenți de securitate. Telefon 0755124302, 0755124301. (180280)

• Angajez ajutor bucătar cu experiență. Telefon: 0742461812 (180292)

• Angajez tăietor shaworma, cu experiență. Telefon: 0742461812. (180293)

• **Societate comercială angajează zidari cu experiență. Telefon 0744.816.313. (180303)**

• Caut persoană îngrijire bătrână imobilizată la pat. 0752402766, 0752220264 (180311)

• **POLIPROD angajeaza muncitor productie publicitara,colare autocolant, abilitati tehnice, preferabil experienta in domeniu sau dorinta si capacitatea de a invata lucruri noi. Telefon. 0742038298 poliprod1@gmail.com (180318)**

• **Angajăm muncitor cu abilități tehnice pentru tipografie. Program part time. CV-uri și relații la sec@viata-libera.ro sau la sediul redacției din str. Domnească nr. 68, între orele 14:00-16:00. (180332)**

• **Societate comercială angajează lăcătuși mecanici, tăietori/ sudori, operator încărcător (volă) și șoferi. Relații la telefon 0236448108 sau pe email: raluca.dianadavid@gsw.co.in (180335)**

• Caut urgent persoană internă îngrijire bătrână imobilizată. 0731153250 (180351)

• **Angajam agenți de securitate cu atestat. Telefon 0759033901. (180358)**

• Cabinet stomatologic angajează asistente medicale. CV adresa strada Oțelarilor, 27, Bl.E3, ap.1. 0236495695. (180364)

• Angajez urgent personal pentru spălătorie auto. Tel. 0743525955 (180365)

• Angajez vânzătoare bar, ICFrimu. Tel. 0752937011 (180374)

• Angajez vânzătoare produse vrac, stand J1, Piața Centrală. Tel. 0723225038 (180378)

• Angajez vânzătoare magazin mixt, Micro 38. 0751945171 (180385)

• SC angajează pentru lucrări la Arcelor Mittal: rectificator (strungăria de cilindri LBR), lăcătuși, sudori, inginer coordonare lucrări. Tel. 0752167964 (180386)

• **Societate comercială angajează muncitori cu experiență în termoizolații fațade. Relații la telefon 0748457835 (180387)**

• Caut pentru food grill, grataragiu specializat. 0746394257 (180390)

• Restaurant DIDONA-B angajează ospătar cu experiență. Se oferă salariu motivant și transport asigurat. Tel. 0741145419 (180391)

• Urgent căutăm persoană îngrijire bolnavă la pat, permanent, condiții foarte bune. Tel. 0755062691 (180397)

• Angajez paznic. Relații la 0236471859 (180398)

• **Angajez bucătar pentru hotel în Germania. Condiții avantajoase (cazare, masă, contract muncă + asigurări medicale). Relații la 0236471859 (180399)**

• Angajez vânzătoare și manipulant magazin legume fructe, Țiglina 1. Tel. 0743382548 (180400)

• Restaurant ANTIC angajează ospătar și ajutor de bucătar. 0740355607 (180401)

• SC distribuție angajează manipulanți. Relații la telefon 0751789068 (180405)

• SC distribuție angajează motostivuitorist cu atestat. Relații la telefon 0751789068, între orele 10,00-16,00 (180406)

• SC distribuție angajează șoferi categoria B,C. Relații la telefon 0745105333, între orele 10,00-16,00 (180407)

• Angajez vânzătoare pentru magazin mixt situat în Țiglina I. Relații la tel. 0740039190 (180409)

• Societate construcții angajăm dulgheri, fierari, excavatoriști, șoferi cat.C,E disponibili pentru deplasari și pentru lucru în deplasare. 0752229944 (180411)

• **Angajez urgent operatoare casă pariuri, zona Micro 16. Salariu motivant. 0755696924 (180420)**

• Angajez vânzătoare magazin alimentar. 0754745665 (180421)

• ANGAJEZ INGINER COORDONATOR TÂMPLĂRIE PVC ȘI ALUMINIU, DE PREFERAT CU EXPERIENȚĂ. TEL. 0745998876 (180425)

• Angajăm barmani, ajutor barman, ospătărițe (minimă experiență). 0757492365 (180427)

• ȘCOLARIZĂM AGENȚI DE SECURITATE. RELAȚII 0740030048. (180428)

• Centru de înfrumusețare caută persoane serioase, dinamice și cu experiență care vor ocupa posturile de frizerie, coafor și cosmetică. 0746806541 (180436)

• Societate comercială angajează muncitori în meseriile: sudor, zidar, lăcătuș, zugrav. Solicitanții vor prezenta acte de identitate, calificare, eventual și carte de muncă. Relații 0236463649, 0747221305 (180438)

SC Baladei Thirdway Transport srl, selectează în vederea angajării, șoferi cu carnet C+E pentru TIR-uri frigorifice pe Comunitate.
Interviuri în Reșița și Piatra Neamț: luni 16 mai; Petroșani și Galați: marți 17 mai; Craiova și Medgidia: miercuri 18 mai; București și Buzău: joi 19 mai; București: vineri 20 mai.
Se oferă condiții excelente.
Obligatoriu documentația valabilă cel putin 6 luni, fără antecedente penale și rutiere. CV și informații suplimentare la soferitir@trota.ro si 0740295418

S.C. MARTENS S.A. GALATI
angajeaza prin concurs
inginer electronist si tehnician electronist
Cei interesati vor depune CV-urile la sediul societatii din str. Grigore Ventura nr. 1 Galati, la compartimentul Resurse Umane.
Relatii suplimentare la telefon 0236472380, int.109.

SC TRANSURB SA organizează concurs în data de **24.05.2016 ora 10⁰⁰** pentru ocuparea postului vacant de
SUDOR ELECTRIC ȘI AUTOGEN
la Secția Transport Electric - atelier CFSR.
Cerințe:
- studii medii ;
- certificate calificare în meseria de sudorelectric și autogen;
- vechime în specialitate: minim 3 ani;
- cazier judiciar;

Nu participă la selecție persoanele care au încetat contractul individual de muncă în temeiul art. 61 lit.a din Codul Muncii (sancțiune disciplinară).
Persoanele interesate, vor depune cerere împreună cu CV-ul, CI, copia cărții de muncă și /sau adeverințe care să ateste vechimea în muncă, copii ale actelor de studii și cazierul judiciar la sediul societății din str. Basarabiei nr. 4 până la data de **19.05.2016**. Relații suplimentare la tel. **0236/460022**, interior **201**

• Angajez îngrijitor vaci lapte, cu cazare la fermă. Tel. 0723651438 (180439)

• Restaurant Alltime angajează bucătar și ospătar. CV la restaurant sau restaurantalltime@gmail.com. Relații la tel. 0728418414. (180441)

• Restaurant- pizzerie angajează bucătar, ajutor bucătar, pizzar, barman, ospătar. Telefon 0751829026 (180446)

• **Angajăm vânzătoare pentru magazin non-stop. Relații la telefon 0752490082 (180449)**

• Angajăm modelatori covrigi, vânzătoare, ajutor bucătar, ospătari cu sau fără experiență. Contract de muncă, salariu motivant, sistem bonusare. 0766736350 (180453)

• Agenția de turism AGATUR angajează: AGENT DE TURISM. Condiții: cunoștințe limba engleză, cunoștințe operare PC, experiență minim 1 an. CV-urile se depun la sediu: B-dul G.Coșbuc, nr.1, sau e-mail: office@agatur.ro, fax 0236406012. (180462)

• Restaurant chinezesc „PANDA" angajează ajutor bucătar cu experiență. 0744505601. (180463)

• SOCIETATE ANGAJEAZĂ ȘOFER CAT. B,C,E; VECHIME MINIM 1 AN. RELAȚII LA TEL. 0236449442. EMAIL: OFFICE@ANDREEAS.RO (180466)

• Angajez șofer profesionist, cu experiență pe Comunitate. Tel. 0786426426 (180467)

• Top Magazin fast food angajează personal, cu sau fără experiență. Relații la telefon 0749614452, între 8,00-16,00. (180468)

• **Angajez SUDOR, TINICHIGIU, VOPSITOR pentru amenajări interioare microbuze. Relații la 0744263425 (180472)**

• SC angajează zidari, dulgheri, muncitori necalificați. Salariu 1500. Tel. 0743659600 (180476)

• SC angajează muncitori încărcători fier vechi. Salariu 1500. Tel. 0743659600 (180477)

• SC angajează șoferi profesioniști CAT C,E, experiență tir prelată și basculă articulată 40 TO. Salariu atractiv. Relații 0756419294. (180480)

• UNI GUARD SECURITY angajează dispeceri centru de alarmă. Cerințe: curs dispecer (constituie avantaj). Telefon 0752288324 (180482)

• UNI GUARD SECURITY angajează agenți de intervenție- permis cat.B; și agenți de pază. Cerințe: atestat pază. Tel. 0758252511 (180484)

• Angajez vânzătoare magazin mixt, zona Micro 19. Telefon 0741172676 (180489)

• Cofetăria BLANCHE angajează vânzătoare cu experiență. CV se depun pe str. Domnească nr.16 sau pe sophialex_pan@yahoo.com. Detalii la 0754011100 (180490)

• **Societa` servizi di telecomunicazioni (call-center) ricerca operatori per la sede di Galati. Si richiede una buona conoscenza della lingua italiana e conoscenze minime del computer. Inviare CV all`indirizzo e-mail office.comdata@gmail.com. Per informazioni 0236/313120. (180495)**

• **Angajăm urgent vânzătoare magazin alimentar non stop, urgent. Telefon 0742951355 (180496)**

• Restaurant MALNAȘ angajează ospătari și ajutor de ospătari, ajutor bucătari. 0743678638 (180498)

• SOCIETATE COMERCIALA ANGAJAM SOFERI PROFESIONISTI DE TIR CU EXPERIENTA PENTRU TRANSPORT DE MARFURI INTERN SI INTERNATIONAL. CV-URILE SE TRIMIT LA E-MAIL MIHAELASUZAN@GMAIL.COM. TELEFON 0744559771 (180499)

• Angajez muncitor vulcanizare, cu sau fără experiență. 0748682020 (180500)

• Angajez part-time, cu sau fără experiență, personal în bucătărie (patiserie), cu programul 5,00-9,00. Tel. 0755637100. Rog seriozitate. (180507)

• Angajez personal patiserie, cu sau fără experiență. Program 4,00-12,00 L-V; 5,00-10,00 sâmbăta. Închis duminica. Rog seriozitate și chef de muncă. Tel. 0740227127 (180511)

• **Cafe Noir (Mall Dunărea) angajează ospătari/ ospătărițe. Tel. 0751477596 (180512)**

• Spălătorie auto VALDESIGN angajează personal. Salariu foarte atractiv. 0756225761 (180513)

• Angajez vânzătoare depozit. Telefon 0747869604. (180514)

• **Căutăm tâmplari mobilier PAL-comenzi mobilă. 0744781484 (180516)**

• Societate comercială angajează secretară, cu sau fără experiență. 0757171538 (180517)

• SC angajează muncitori cu permis cat.B, disponibili la deplasări în țară. Transport și cazare asigurate. Salariu 1000 lei+ diurnă, CM. 0753946834 (180518)

• SC angajează împărțitori pliante, disponibili la deplasări în țară. Transport și cazare asigurate. Salariu 800 lei+ diurnă. 0723831436 (180519)

• Service auto angajează, cu carte de muncă, mecanic și tinichigiu. Tel. 0758776586 (180520)

• Angajez șoferi cu experiență pentru camion cu prelată, transport intern și internațional. Tel. 0755050279 (180522)

MICA PUBLICITATE ÎN VIAȚA LIBERĂ CU PLATA PRIN **SMS!**

Tarif comandă: 3.0 Euro+TVA

Număr UNIC de telefon Orange, Vodafone și Telekom: 1442

Pentru recepționarea corectă a mesajelor vă rugăm NU FOLOSIȚI DIACRITICELE (ex: ș, ț, ă, î, â)!

SMS-ul se scrie astfel:

Indicativ oraș	Spațiu	Indicativ rubrică	Spațiu	Text mesaj
GL		vezi lista rubricilor și indicativelor acestora		154 caractere

Exemplu de anunț trimis prin SMS:
GL *05 Angajam vanzatoare cu experienta pentru magazin alimentar. 0722xxxxxx.*
Un mesaj poate avea maxim 154 de caractere (inclusiv spațiile libere).

PUBLICITATE

Vineri, 6 Mai 2016

Lista rubricilor disponibile pentru acest serviciu și indicativele de rubrici:

01 - Prestări servicii; 02 - Pierderi; 03 - Schimburi; 04 - Cereri de serviciu; 05 - Oferte de serviciu; *Vânzări* 06 - terenuri; 07 - garsoniere; 08 - 1 cam.; 09 - 2 cam.; 10 - 3 cam.; 11 - 4-5 cam.; 12 - case ; 13 - spații com.; 14 - electr.- electronice ; 15 - auto ; 16 - diverse; *Cumpărări* 17 - terenuri; 18 - garsoniere; 19 - 1 cam ; 20 - 2 cam.; 21 - 3 cam.; 22 - 4-5 cam.; 23 - case ; 24 - spații com.; 25 - electr.- electronice ; 26 - auto ; 27 - diverse; *Închirieri oferte* 28 - ap.; 29 - spații com.; *Închirieri cereri* 30 - ap.

Atenție la introducerea indicativului de rubrică! Dacă o rubrică nu are indicativ, înseamnă că nu o puteți apela prin acest serviciu. Nu introduceți deliberat indicativul altei rubrici. Dacă mesajul nu corespunde rubricii respective, acesta nu va fi publicat. Textul publicat va fi identic cu cel scris în mesaj. Nu se adaugă automat numărul de mobil de pe care a fost trimis mesajul. Acesta trebuie completat de d-voastră. **1 SMS trimis = 1 apariție publicată în Viața Liberă.** Nu trimiteți același mesaj de mai multe ori într-o zi în speranța că va fi publicat în zile consecutive. Programul utilizat nu poate face acest lucru. **Mesajele care nu corespund regulilor enumerate nu vor fi publicate!** SMS-urile trimise în cursul zilei până la ora 15,00 vor fi publicate în ziua următoare.SMS-urile transmise după ora 15,00 vor fi publicate peste 2 zile.

Sesizări la telefon: 021.3196098

Oferte de Serviciu

• Societate angajează tâmplar și operatoare în fibră sticlă, calificați și/ sau pensionari. Tel. 0745015305 (180525)

• Pub angajează bucătăreasă cu experiență. Telefon 0741359390 (180527)

• Spălătorie auto angajează personal cu experiență. Tel. 0743878386 (180528)

• Angajez muncitori necalificați, zidari, dulgheri, zugravi. Salarii atractive. 0752827183 (180535)

• Închiriez post manichiură, pedichiură, frizerie. Tel. 0729769436. (180537)

• Societate comercială angajează dulgher, fierar, sudor cu experiență. Relații la telefon 0762651221 (180538)

• Spălătorie auto angajează personal, cu sau fără experiență. Tel. 0745347625 (180539)

• Restaurant central angajez personal bucătărie (bucătari ajutor bucătari. Telefon 0729119526 (180541)

• **Salon TIMEA angajează manichiuristă cu experiență. Salariu fix. Tel. 0745786852 (180553)**

• SC angajează vânzătoare pentru magazin mixt, cu program în schimburi cu tură de noapte. Pentru detalii sunați la 0740935373, între orele 10,00-16,00. (180563)

• Societate angajează montator țiglă metalică, cu sau fără experiență. Relații la telefon 0743051218 (180565)

• Depozit materiale de construcții caută: referent aprovizionare cu experiență, consilier vânzări cu experiență. Trimite CV la: office@fabricadeacoperisuri.ro (180566)

• **Fabrica de acoperișuri angajează personal calificat în acoperișuri: șef echipă montaj, coordonator echipe, montator. Trimite CV la: resurseumane@fabricadeacoperisuri.ro (180567)**

• **Brutărie angajează COCĂTOR, MODELATOR și AMBALATOR. Salariu atractiv, transport asigurat. 0742431877. (180568)**

• Brutărie angajează ȘOFER distribuție. 0751431877, mon_start@yahoo.com. (180569)

• Casă, angajăm menajeră fără gătit. Seriozitate. Salar 1500 lei. tel. 0723329556 (180570)

• RESTAURANT VAPOR MALNAȘ ȘI NAVA KAPTAN M (PT LITORAL) ANGAJEAZĂ OSPĂTARI, BARMANI, BUCĂTARI ȘI AJUTOR OSPĂTAR. TELEFON 0744992059, 0722767672 (180573)

• Coafor cu vad angajează personal. Telefon 0754894228 (180576)

• SC angajează lăcătuși pentru montaj trasee electrice în Șantierul Naval Galați. Tel. 0728904784, între orele 9,00-16,00 (180581)

• Florăria Amarilia angajează vânzătoare. CV-uri pe adresa de email: nectravel@yahoo.com sau la telefon 0730191048 (180582)

• Angajez coafeză și frizer. Tel. 0744770026 (180583)

• Angajăm vânzătoare magazin alimentar și manipulant depozit alimentar. Tel. 0731839324, 0236334230 (180584)

• Angajez vânzătoare magazin mixt+ aprozar. Salariu atractiv. 0741254475. (180588)

• SC angajează șofer profesionist cat.C (atestat marfă) distribuție națională produse alimentare. 0745667058. (180600)

• Angajam șoferi profesioniști, categoria D pentru convenție pe platforma Mittal. Relații vis a vis Autogara. (180602)

• **Angajam pentru Mangalia: vopsitori navali 9-10lei/h, turbinatori (polizatori) 9-10lei/h, tubulatori navali 10-12 lei/h, muncitori necalificati (barbati si femei) 7,5-9 lei/h. Asiguram cazare hotel, tv, internet 3 pers/cam, 3mese/zi, transport. Telefon 0758066321 Luni-Vineri intre orele 8-18 (180604)**

• Angajez muncitor amenajări interioare cu experiență. 0741492233. (180605)

• Angajăm vulcanizator auto. Telefon 0767464524. (180606)

• Studio de videochat angajăm fete, băieți și cupluri. Detalii la număr 0741662660, 0756780320. (180607)

• Angajăm paznic micro- fermă, cunoștințe minime agricultură. Telefon 0751063747. (180608)

• Angajez șoferi C+E cu experiență. Telefon 0751923840. (180609)

• **SC ANGAJEAZĂ MUNCITORI NECALIFICAȚI ȘI LĂCĂTUȘI CONFECȚII METALICE. TELEFON 0742203575. (180610)**

• Angajez muncitori necalificați, cu experiență pe șantier. Tel. 0722570051 (180613)

• Angajez croitoreasă pentru retușuri și comandă. Telefon 0746267286. (180618)

• Angajez vânzătoare alimentară și muncitoare (2 ore). 0755763120. (180625)

• Sc angajez tâmplari (mobilier) cu experiență. 0724858472 (180626)

• Angajez muncitori în construcții, amenajări interioare și exterioare. Tel. 0744177056 (180631)

• Angajăm urgent: lăcătuși mecanici, electricieni, sudori (electric+ autogen), pentru lucrări de întreținere pe Platforma Siderurgică. Se cere experiență Sidex/ ICMRSG. Relații la telefon 0744640639. (180637)

• Angajez șofer TIR cu experiență intern și extern. Tel. 0722398315, 0721778940 (180649)

• Angajez șofer TIR transport intern. Relații la telefon 0757427998 sau CV la adresa: laramartrans@gmail.com (180651)

• **Restaurant ORIZONT angajează ospătari (băieți și fete) și femeie de serviciu. 0728036448 (180656)**

• Service auto angajează pregătitor vopsitor auto, cu experiență. Tel. 0236413344 (180662)

• Spălătorie auto angajează personal, cu sau fără experiență. Relații la telefon 0236412560 (180663)

• Service auto angajează tinichigiu auto, cu experiență. Telefon 0236413344 (180664)

• Angajăm contabilă cu experiență. CV-uri pe email: contabilitate@autouniversal.ro (180665)

• ANGAJĂM ȘOFERI COMUNITATE. SALARIU 2000E; ENGLEZA OBLIGATORIU. TEL. 0753666001 (180671)

• Angajăm agenți vânzări permis B. cafercs67@yahoo.com (180672)

• Restaurant angajează muncitoare spălat vase și ospătar. Tel. 0752211905. (180675)

• Angajez vânzătoare magazin alimentar, 2 bucătari și 2 operatori pariuri sportive. Tel. 0745944005, 0752988372 (180685)

• Fermă zootehnică angajează îngrijitori vaci lapte. Ofer masă, cazare, salariu. 0745609138. (180689)

• SC LEMACONS SRL societate de construcții, cu sediul în Galați, str. Crizantemelor nr.6, angajează: șofer pentru autobetonieră și autobasculantă 8x4. Pachet salarial atractiv. CV-urile se pot trimite la email: office@lemacons.ro. Relații la telefon: 0336401574, fax: 0336401567, de luni până vineri, între orele 8,00-15,30. (180695)

• Restaurant angajează ospătari și ajutor bucătar. Relații la telefon 0743599562 (180696)

• Restaurant Corso angajează spălător vase, ajutor bucătărie. 0752209862 (180698)

• Societatea Katy angajează personal ce urmează să participe la cursuri gratuite de macaragiu pod rulant, tăietori oxigaz, laminatori, finisatori, sudori pentru lucrări în Mittal. Pe toata perioada cursurilor și după absolvirea lor se asigură de lucru în Mittal. Relații vis a vis Autogară, de luni până vineri, între orele 8.00-16.00. (180699)

• SC lucrări și monumente funerare angajează personal calificat și necalificat, avantaj permis cat."B". Tel. 0236326747, 0744150705 (180702)

• ANGAJAM OPERATOR STATIE PECO, FETE SI BAIETI PENTRU BENZINARIA MOL IESIREA SPRE TECUCI. 0730690735 (180705)

• ANGAJAM PERSONAL ASAMBLARE/ CONSTRUIRE AMBARCATIUNI. TELEFON 0744316631 (180706)

• Angajez vânzătoare cafe bar. 0726242521 (180712)

• Angajez șofer TIR, cu experiență, pe ruta Italia- Franța. Tel. 0754468092, 0039388796793 (180713)

• Angajez menajeră casă. 0740090012 (180714)

• Angajez vânzătoarte cu experiență magazin îmbrăcăminte încălțăminte. Telefon 0745521229. (180715)

• Restaurant NEACȘU angajează ospătari, ajutor de bucătar, lucrător în bucătărie spălat vase. Relații, la sediul firmei. (180718)

Vânzări Auto

• Vând autoturism Skoda Fabia, motor 1200, km 42000. Tel. 0741323437 (180181)

• **Schimb Hyundai Santa FE 2,2 automatic, excepțional, cu Duster 1,5 4X4 Diesel. 0745350049. (180344)**

• Vând remorcă „Padiș 500". Tel. 0744281857 (180612)

• Vând Logan 1.4 benzină, an fabricație 2006. Preț avantajos. Tel. 0742961786 (180621)

Cumpărări Auto

• CUMPĂR AUTOTURISME orice tip, 2004- 2014. 0742597315. (178327)

Vânzări Electronice

• OFERTĂ: mașini de spălat -399, frigidere -350, televizoare -250. Tel. 0745353977. (180312)

Vânzări Diverse

Vând
• ȚEAVĂ PENTRU GARD
• CORNIER
• TABLĂ CUTATĂ • PROFILE
PREȚ AVANTAJOS
Telefon 0755.476.037.

• Vând societate taxi cu 2 mașini. Convenabil. Tel. 0746102402 (180445)

• Pui curcan- 800g, rasă grea, maturitate 30 kg, vaccinați. 0745808293. (175437)

• Gazon rulou sau prin semințe. 0748957414 (177930)

• Vând familii albine. Telefon 0745808293 (178359)

• Vând loc de veci cimitirul Eternitatea, 5500 negociabil. Tel. 0740392525 (180402)

• Vând găini roșii, tinere, rasă ouătoare, 2 kg- greutate. 0757307294 (180443)

• Vând pui porumbaci și roșii, mari, vaccinați și deparazitați. 0757307294 (180444)

• Vând loc cimitir Eternitatea, 5,52 mp. 0729927394 (180555)

• Vând urgent vacă de lapte și 5 capre. Tel. 0772268836 (180562)

• Vând loc de veci cimitir Eternitatea. Telefon 0740504553 (180577)

• Vând aparat masaj- Beauty Star- puțin utilizat cu accesorii nefolosite, 300 ron. Telefon 0770744534. (180635)

Cumpărări Diverse

CUMPĂRĂM CALORIFERE, FIER VECHI. CĂRĂM MOLOZ.
- FIRMĂ AUTORIZATĂ -
SUPER PREȚ !
Telefon 0755.476.037.

• Antichități, bani vechi, decorații, vederi, ceasuri, eurocenti, tablouri, cristaluri, cărți. 0236323500, 0751167540. (180215)

Achiziționăm / ridicăm de la domiciliu
AUTOTURISME - FIER VECHI
Variante - Radiere fisc
PREȚ AVANTAJOS
Telefon 0755.476.037.

• Magazin antichități cumpărăm: tablouri, mobilier, aur, argint, ceasuri, bancnote,monede, carte, decoratii, carti postale. 0751307072 (180313)

Propuneri de Afaceri

• CASA DE AJUTOR RECIPROC MOLDOVA GALAȚI oferă ÎMPRUMUTURI pensionarilor și salariaților în CONDIȚII AVANTAJOASE; de 10 ori fondul; împrumut maxim 25.000 lei. Informații la telefon 0236411122, 0724599854. Program luni- vineri: 9,00-17,00. (179185)

• Vând/ închiriez, variantă asociere pentru spațiu comercial aferent Grădina Publică. 0722767672 (180282)

• Cedez afacere vânzări articole menaj, Piața Centrală. 0774481126. (180614)

Licitații

• Comuna Braniștea, județul Galați, vinde prin prin licitație publică, teren situat în intravilanul și extravilanul satului Braniștea, comuna Braniștea, județul Galați. Licitația va avea loc în data 26.05.2016, ora 10.00 la sediul Primăriei Comunei Braniștea. Relații la sediul Primăriei sau relații suplimentare la telefon:0236.332.408 / fax:0236.332.450. (180623)

• Comuna Braniștea, județul Galați, concesionează teren din intravilanul comunei Braniștea, județul Galați, prin licitație publică care va avea loc la sediul Primăriei comunei Braniștea, județul Galați, în data de 26.05.2016, ora 10.00. Relații la sediul Primăriei sau relații suplimentare la telefon: 0236.332.408 / fax:0236.332.450. (180624)

• Primăria Țepu, cu sediul în Țepu, jud. Galați, organizează licitație publică pentru închirierea pajiștilor aflate în proprietate publică a Comunei Țepu.

ANUNȚ PUBLIC

Municipiul Galati anunță publicul interesat asupra deciziei de emitere a deciziei etapei de incadrare revizuite pentru proiectul „ Modernizare strazi Micro 17 Galati-etapa II„ propus a fi realizat in municipiul Galati, str. Cain, str Caraiman, str. Prunari, str. Namoloasa, str. Brasov, str. Predeal, județul Galati.

Decizia A.P.M. Galati precum si informatiile relevante pentru luarea deciziei pot fi consultate la sediul A.P.M. Galati, str. Regiment 11 Siret nr. 2 si la sediul Primariei municipiului Galati, din municipiul Galati, str. Domneasca nr. 38, judetul Galati, zilele de luni-joi intre orele 8,30-16,00 si vineri intre orele 8,30-13,30, precum si la urmatoarea adresa de internet http://apmgl.anpm.ro.

Observatiile/contestatiile publicului se primesc la sediul APM Galati din str. Regiment 11 Siret nr. 2 Galati, in termen de 10 zile de la publicare, pina la data de 16.05.2016.

PRIMAR
Marius Stan

Condițiile de desfășurare a licitației sunt prevăzute în Caietul de sarcini, document ce poate fi achiziționat de la sediul instituției. Data, ora și locul desfășurării licitației 27.05.2016, ora 08.00 la sediul Primăriei Țepu, jud. Galați. (180674)

Citații

• Tofan Valeriu cheamă în judecată pe Tofan Geta Mariana, în dosarul nr. 5524/233/2016 având ca obiect „divorț". (180666)

Pierderi

• Pierdut abonament Transurb pe numele Jianu Elena Sabina. Se declară nul. (180639)

• Pierdut act de concesiune nr. 4705/ 1945/ fila 73/ 22.11.1994 pe numele Pileandră Caranfil pentru locul din cimitirul Eternitatea, parcela 62, rândul 6, locul 13. Se declară nul. (180670)

• Pierdut certificat înregistrare și 2 certificate constatatoare privind sediul social și activitate la beneficiar al societății RJB Intermed. Se declară nule. (180684)

• Pierdut certificat constatator sediul social pentru Crismun SRL. Se declară nul. (180690)

• Pierdut act de concesiune nr. 12899/ 2015 pe numele Capșa Pavel pentru locul din cimitirul Sfântul Lazăr, S J, P 3, R 3, L 4. Se declară nul. (180700)

Diverse

• ArcelorMittal Galati S.A., titular al proiectului "Cale ferata (CF) Industriala pentru expeditia/transportul sleburilor din hala de turnare continua TC1-Etapa 1", anunta publicul interesat asupra luarii deciziei etapei de incadrare de catre APM Galati in cadrul procedurii de evaluare a impactului asupra mediului, fara evaluarea impactului asupra mediului, proiectul "Cale ferata (CF) Industriala pentru expeditia/transportul sleburilor din hala de turnare continua TC1-Etapa 1", propus a fi realizat in Galati, Calea Smardan nr. 1, judetul Galati. Proiectul deciziei de incadrare si motivele care o fundamenteaza pot fi consultate la sediul APM Galati, str. Regiment 11 Siret nr. 2, in zilele de luni pana joi, intre orele 08:30 – 16:00 si vineri intre orele 08:30 – 13:30, precum si la urmatoarea adresa de internet: http://apmgl.anpm.ro – reglementari – acordul de mediu – drafturi acte de reglementare - proiect decizie etapa de incadrare. Publicul interesat poate inainta comentarii/observatii la proiectul deciziei de incadrare in termen de 5 zile de la data publicarii prezentului anunt, pana la data de 10.05.2016 (180599)

• Promoția 1962 Liceul „Mihail Kogălniceanu" aniversează joi, 12 mai, ora 12.00, la Corso- Miorița. Relații 0785956384, 0236412245 (180627)

• SC Agromec Corod SA solicită revizuirea autorizației de mediu nr. 46 din 15.03.2011, privind renunțarea depozit GPL. Informații privind activitatea desfășurată se pot obține de la Agenția pentru Protecția Mediului Galați, str. Regiment 11 Siret nr.2, Galați, de luni până joi între orele 8,30-16,00. Sugestiile și propunerile publicului se primesc la sediul APM Galați. (180648)

• SC F.D.E.E. Electrica Distribuție Muntenia Nord SA- S.D.E.E. Galați anunță publicul interesat asupra depunerii solicitării de emitere a acordului de mediu pentru proiectul „Racordarea la rețeaua electrică a locului de consum permanent Hală producție din lemn presat", propus a fi realizat pe amplasament situat în intravilan sat Mihail Kogălniceanu, com. Smârdan, jud. Galați. Informații privind proiectul propus pot fi consultate la sediul APM Galați, str. Regiment 11 Siret nr.2, Galați și la sediul SC F.D.E.E. Electrica Distribuție Muntenia Nord SA- S.D.E.E, din mun. Galați, str. Nicolae Bălcescu nr.35A, jud. Galați, în zilele de luni- joi, între orele 8,30-16,00 și vineri între orele 8,30-13,30. Observațiile publicului se primesc zilnic la APM Galați din str. Regiment 11 Siret nr.2, Galați. (180692)

Diverse Prezicătoare

• Clarvăzătoarea Roxana dezleagă farmece, cununii, împacă cupluri despărțite. Ghicește, rezolvă garantat orice problemă. 0236314121, 0740771190 (180456)

• Puterile doamnei Aurica dezleagă farmece, cununii legate, împacă căsnicii destrămate, vindecă boli, beția; spor în afaceri. Rezolvare garantat 5 ore. 0753704462, 0731203412 (180636)

Decese

SERVICII FUNERARE
Sicrie, îmbălsămări, transport funerar la jumătate din preț.
NON STOP
Țiglina II, str. Constructorilor vizavi Poliția Județeană,
0724 599 840

CHRISTIAN COMPANY
SICRIE de la 100 lei
POMENI de la 20 lei
GRATUIT Casa Mortuara Transport Funerar
NON STOP: 0747.205.205
www.christiancompany.ro

• Cu profund regret și tristețe, împărtășim durerea dispariției neașteptate a colegului și prietenului ing. TITI CIUPITU. Întreaga noastră compasiune îndureratei familii, pe care a iubit-o atât de mult. Ne rugăm Celui de Sus Părinte a-l lua în paza Luminii Sale și a-l odihni în Pacea Lui binecuvântată. Colegii promoției Mecanică 66 Iași. (180620)

• Familiile Luca și Luchiniuc deplâng trecerea în neființă a vărului lor, TITI CIUPITU, și transmit condoleanțe familiei îndurerate. Dumnezeu să-l ierte! (180622)

• **Pios omagiu pentru cel care a fost un om deosebit, cu suflet nobil, autor de cărți, specialist în chimie, prof. univ. dr. chim. FLOREA TRAIAN. Transmitem sincere condoleanțe familiei îndoliate. Fam. Plăcintă și fam. Bîrlădeanu. (180628)**

• Colectivul de la „sediu" este alături de colegul și prietenul Mărăcineanu Ion în marea durere pricinuită de trecerea în neființă a surorii sale. Sincere condoleanțe. (180632)

"COLȚ DE RAI"
SERVICII FUNERARE NON-STOP
Tel: 0721 846 716
Str. Stadionului, bl. M3, parter, vizavi de Sala Sporturilor, str. Brăilei nr .190, între banca Transilvania si Medlife
www.funerare-galati.ro
➢ Îmbălsămări, constatări deces domiciliu;
➢ Sicrie;
➢ Consiliere funerară
➢ Transport funerar;
➢ Organizare pomeni.
PREȚ CORECT!

• Cu nemărginită durere ne-am închinat la trecerea în amintire a preaiubitului nostru soț si tată, prof. univ. dr. TRAIAN FLOREA. Cei care i-au pretuit mintea strălucită si harul didactic îi pot aduce un omagiu la Capela Bisericii Sf. Vasile din Țiglina III si la funeraliile care vor avea loc sâmbătă, 7 mai, de la orele 12:00, la Cimitirul Cătușa. (180644)

• Cu durere în suflet anunțăm decesul bunului nostru soț și tată, BULUMAC COSTICĂ- 82 ani. Defunctul este depus la capela Bisericii „Trei Ierarhi". Înhumarea sâmbătă, 7 mai, la Cimitirul „Eternitatea". Soția și copiii. (180652)

• O inimă a încetat să mai bată. Un suflet nobil s-a înălțat la cer, lăsând în urmă durere și un gol imens. Înălțăm rugă bunului Dumnezeu pentru odihna sufletului celui care a fost ing. CIUPITU TITI, fost director general la SC UTCON SA. Dumnezeu să-l ierte! Fam. Paraschiv Vasile. (180655)

• Suntem alături de colega și prietena noastră, Geta Ciupitu, la marea durere suferită prin decesul soțului, TITI CIUPITU. Dumnezeu să-l odihnească în pace! Fam. Rodica și Ghiță Nazare. (180657)

• **Cu inimile îndurerate, ne rugăm pentru odihna veșnică a nașului nostru, BOLDEANU ȘTEFAN. Sincere condoleanțe. Dumnezeu să-l odihnească în pace! Familiile Oceanu și Bogorin. (180668)**

• Organizăm pomeniri la cel mai mic preț. Locație Micro 16- complex Continental (deasupra la Billa 3). Livrăm și la domiciliu în oraș și județ, în regim catering. Tel. 0758628329 (180686)

• **Sincere regrete față de cel care ne-a fost coleg și prieten, BULUMAC COSTICĂ. Condoleanțe familiei. Vasile Manea, Ilie Berdilă. (180688)**

• Cu profundă durere anunțăm trecerea la odihna veșnică a profesorului ANTON NELU MIRCEA, 68 ani. Este depus la Biserica „Sf. Stelian" (Orășelul Copiilor). Înmormântarea duminică la Cimitirul „Eternitatea". Sora (180716)

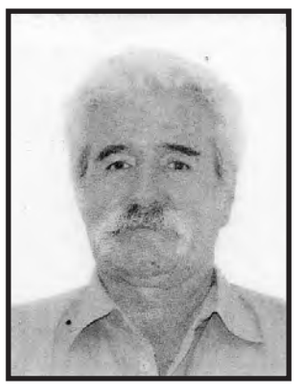

• Cu sfâșietoare durere anunțăm trecerea în neființă a lui ANTON NELU MIRCEA, mult iubit tată și soț, prof. educație fizică și antrenor. Pentru omagii Capela Bisericii „SF. Stelian". Înhumarea duminică la Cimitirul „Eternitatea". Soția și fiicele (180717)

Comemorări

• La un an de la deces, păstrăm în suflet amintirea vie a celui care a fost PRUȘU EPAST, pe care l-am prețuit și respectat. Înălțăm spre cer un gând pios pentru odihna sufletului său bun și generos. Familia (180503)

• Cu durere în suflete și ochii în lacrimi, rugăm pe bunul Dumnezeu să te odihnească în pace. Te vom iubi și pomeni mereu scumpa și neprețuita noastră mamă, soacră, bunică și străbunică, LUPU I. ELENA, comuna Cuza Vodă. Astăzi când ai fi împlinit 90 de primăveri, în loc de „La mulți ani", îți spunem „Dumnezeu să te ierte!" Fiicele, ginerele, nepoții și strănepoții. (180547)

• **Amintiri dragi, dor nestins și multă durere în suflete, azi, 6 mai 2016, la împlinirea a 10 ani de când draga noastră mamă și bunică, PELIN VASILICA, a plecat în Împărăția lui Dumnezeu. O floare, o rugăciune, o lumânare și lacrimi de durere pe tristul tău mormânt. Nu te vom uita niciodată. Fiicele, ginerii și nepoții. (180629)**

• Cu adâncă durere și tristețe în suflet comemorăm împlinirea a 40 de zile de când s-a stins din viață veteranul de război, decorat pe front, colonel R. LUPAȘCU CĂLIN. Dumnezeu să te odihnească în pace! Comemorarea va avea loc la Tecuci. Soția Ioana și familia. (180653)

• Astăzi, draga mea soție FLOARE VOICU, ai fi împlinit 69 de ani și ți-aș fi spus „La mulți ani!". Din păcate, soarta a vrut să-ți sărbătorești ziua alături de îngeri. Dumnezeu să te aibă în pază. Soțul. (180682)

• MARIN GAROFA. Ești steaua care ne veghează de Sus, ești lumina care stăbate întunericul călăuzindu-ne pașii. Fie ca Dumnezeu să-ți dea odihna veșnică, iar nouă puterea de a merge mai departe. 7 ani de la urcarea la ceruri. Soțul și fiul. (180687)

• A trecut un an de când sufletul minunat și nobil al dragului nostru tată și bunic, PRUȘU EPAST, a plecat de lângă noi, lăsând în urmă lacrimi și durere. Vei trăi veșnic în gândurile și inimile noastre, cu dragoste și dor nemărginit. Dumnezeu să te odihnească în pace! Familia Manole- Carmen, Raluca, Iulia și Valentin. (180710)

Tipografia Viața liberă
Unica tipografie din zona Galați - Vrancea - Brăila, care tipărește un ziar cotidian, la calitate de nivel național!
telefon 0236 460 620

Glume

Vasile **Ghica**

- Vă rog să-mi dați o carte de Eminescu.
- Care?
- Mihai.

- Popescule, știu că salariul pe care ți-l dau nu e suficient ca să te însori. Dar într-o zi, ai să-mi mulțumești.

- Cum ții un fraier în suspans?
- Îți spun mâine.

Oamenii de știință au ajuns la concluzia că iepuroaicele nu apucă niciodată să spună că le doare capul.

TVMANIA

Anca **Melinte**
ancam@viata-libera.ro

Cum să bați Poarta Sărutului în cuie?

Strigător la cer. Recunosc, am rămas holbându-mă ca vițelușa la poartă nouă când am văzut, acum câțiva ani, poza cu CRBL întins pe pământ, cu fața în sus, ținând între picioarele desfăcute Coloana Infinitului, ca pe o erecție supradimensionată. Atâta l-a dus cerebelul, mi-am zis când mi-am revenit din uluire. Poza, din fericire, nu a dăunat cu nimic operei brâncușiene, ci doar a stârnit, la vremea ei, o furtună de discuții pro și contra. De ea mi-am amintit deunăzi, când am aflat de la Dragoș Pătraru, la „Starea Nației", că niște „glumeți" au bătut Poarta Sărutului în cuie. Da, și mie mi s-ar părea un sacrilegiu dacă respectivele cuie n-ar sta și acum înfipte în Poarta Sărutului, atinse de vreme, lepădând, de la ploi și zăpezi, câte o dâră de rugină.

„Două cuie, două paie, ia Brâncuși-ul la bătaie", titra TVR1. „Daunele care s-au produs prin baterea lor sunt de natură mecanică. Din păcate, tot timpul avem ceva de descoperit în sens distructiv la opera lui Brâncuși. Orice agresiune afectează opera și încarcă negativ istoricul monumentului", explică specialiștii.

„Fantastic, nu? Ăștia suntem, fraților! Suntem inepuizabili când e vorba de stricat. Ce-i drept, Poarta Sărutului este și un mediu propice românismelor. Adică știm bine că monumentele lăsate libere în natură sunt expuse vandalizării! Dar cuie, frate, cuie?! Bine că n-au prins și un lanț în acele cuie, iar de lanț să lege un câine care să păzească, desigur, Poarta Sărutului. Iar mai departe, în părțile laterale, să monteze românii și un gard al sărutului, păi ce rost are o poartă fără gard? E ilogic, nu?" comenta, pe bună dreptate, Pătraru.

Poate se usucă și cad. Cert este că nu se știe cine și când a reușit să bată cuiele în Poarta Sărutului, se bănuiește că s-ar fi întâmplat pe vremea lui Ceaușescu. Partea proastă este că, dacă ar fi scoase, e posibil să se spargă piatra monumentului, așa că au fost lăsate acolo, ca schijele în trupul răniților de pe front. Cine știe, poate se usucă și cad singure…

Cotele apelor Dunării

din 5 mai 2016

Cernavodă	208 cm	+ 2 cm	GALAȚI	296 cm	+ 4 cm
Hârșova	276 cm	stat.	Isaccea	241 cm	+ 3 cm
Brăila	302 cm	+ 2 cm	Tulcea	194 cm	+ 4 cm

www.viata-libera.ro

Viața din Carnet

Viața HOROSCOP

6 mai

Taur
21 aprilie - 21 mai

Este o zi bună pentru a rezolva probleme mai vechi ale familiei. Aveți grijă să țineți seama și de dorințele celorlalți!

Gemeni
22 mai - 21 iunie

Sunteți decis să faceți schimbări în cămin. Familia este de acord cu inițiativele dumneavoastră și vă ajută.

Rac
22 iunie - 22 iulie

Astăzi aveți succes în tot ce faceți. Păstrați-vă realismul și evitați speculațiile financiare!

Leu
23 iulie - 22 august

Capacitatea de comunicare este excelentă și vă ajută să rezolvați mai ușor problemele.

Fecioară
23 august - 21 septembrie

Astăzi puteți rezolva mai ușor problemele financiare. Pentru luarea deciziilor importante, puteți să vă bazați pe intuiție.

Balanță
22 septembrie - 22 octombrie

Vi se oferă noi perspective atât pe plan social, cât și sentimental. Nu este exclus să legați o prietenie de durată.

Scorpion
23 octombrie - 21 noiembrie

Ar fi bine să amânați întâlnirile de afaceri planificate pentru astăzi. S-ar putea să aveți dificultăți de comunicare.

Săgetător
22 noiembrie - 21 decembrie

Nu vă angajați în mai multe activități în același timp! Riscați să nu duceți nimic la bun sfârșit.

Capricorn
22 decembrie - 19 ianuarie

Vă sfătuim ca astăzi să acordați mai mult timp odihnei și activităților relaxante.

Vărsător
20 ianuarie - 18 februarie

Vi se propune o colaborare. Nu vă pripiți în luarea unei decizii! S-ar putea să fie ceea ce pare la prima vedere.

Pești
19 februarie - 20 martie

Astăzi vă sfătuim să vă odihniți, chiar dacă aveți multe probleme de rezolvat.

Berbec
21 martie - 20 aprilie

Atenție! Nu este o zi bună pentru semnarea documentelor oficiale.

Sfaturi

Școala iubitorilor de animale

Bun găsit, dragi iubitori de animale! Și astăzi vom încerca să vă fim de folos cu sfaturi utile pentru creșterea și îngrijirea prietenilor necuvântători.

Năpârlirea e normală

Chiar dacă temperaturile se joacă în termometre și cei care nu au închis termostatul centralelor termice se mai pomenesc cu caloriferele fierbinți, pentru animalele de companie este suficient de cald ca să înceapă sau să-și desăvârșească năpârlirea. La fel de adevărat este că pisicile care trăiesc în apartament năpârlesc aproape fără oprire. Și totuși, biologic, cele două perioade de năpârlire se produc la începutul sezonului cald, când animalul își leapădă părul gros de iarnă și trece la o „haină ușoară" de vară, și în toamnă, când își schimbă din nou părul, pregătindu-se să facă față frigului.

Oricât de iritant este părul lăsat pe covoare și gresie, pe canapea, pe haine sau prin aer, oricât de neplăcut este să descoperiți gheme de păr vomate, țineți cont de faptul că năpârlirea este normală și că este chiar un semn de sănătate a animalului de companie. Doar dacă vi se pare că animalul năpârlește în exces, dacă rămân suprafețe mari de pe corp lipsite complet de păr sau pielea golașă prezintă pete roșii, la fel și dacă părul pare împâslit, trebuie să mergeți neapărat la medicul veterinar! În cazul unei năpârliri normale, singura soluție pentru a diminua efectele neplăcute este periajul. Le faceți un mare bine, ajutându-le să scape de părul mort sub care pielea se poate îmbolnăvi! Atenție, însă, pieptănatul sau periatul trebuie să fie veritabile momente de răsfăț, nu lupte între animalul care vrea să scape și stăpânul care îl ține cu forța cu o mână, iar cu cealaltă îl piaptănă repede și cu forță!

Anca Melinte

Remember

Max Ophuls (1902-1957)

Regizorul german Max Ophuls [Max Oppenheimer] s-a născut pe 6 mai 1902, în localitatea Saarbrucken, într-o familie de industriași. A luat decizia de a nu deveni om de afaceri, cum dorea familia, ci a studiat critica teatrală. Și a devenit unul dintre regizorii renumiți ai Germaniei. A regizat piese de Shakespeare, Moliere, Schiller ș. a. A intrat, apoi, în lumea filmului, unde și-a manifestat talentul regizoral mai întâi prin "Die Verkaufte Braut" (1932). A fost nevoit să părăsească Germania deoarece era evreu și a plecat în Franța. Cea mai mare realizare din „perioada franceză" este pelicula „Le roman de jeune Werther" (1938). În anul 1940, deși devenise cetățean francez, Ophuls a fost exilat pentru a doua oară și s-a mutat la Hollywood. Printre filmele din această perioadă, se evidențiază „The Exile", „Letter from an Unknown Woman", „Caught" și „The Reckless Moment". S-a întors apoi în Franța, unde a regizat „La Ronde" (1950), „Le plaisir" (1952). Creația sa s-a sfârșit prematur, cu „Lola Montes" (1955). Doi ani mai târziu, la 26 martie 1957, Max Ophuls s-a stins din viață.

V.G.

REȚETA ZILEI

Negresă cu fructe

Ingrediente: 4 ouă, 150 grame făină, 200 grame unt, 250 grame zahăr, 50 grame smântână, 150 grame ciocolată neagră, 50 grame pudră de cacao, 1 lingură praf de copt, 10 caise (sau orice fructe de sezon).

Preparare: Ciocolata ruptă bucăți și untul se topesc și se amestecă bine. Ouăle se mixează cu zahărul, se adaugă făina, cacaua și praful de copt. Apoi se adaugă smântâna, ciocolata și untul topite. În tava de cuptor tapetată cu hârtie de copt unsă cu un pic de ulei se toarnă aluatul care se nivelează. Se așază cât mai simetric caisele rupte în două și se dă tava la cuptor pentru 20 de minute. Se lasă să se răcească în tavă și apoi se taie având grijă ca fiecare porție să aibă câte o caisă.

L. A.

Telefoane *Utile*

Dispecerat Urgențe	112
Ambulanță non-stop (VITAL MED)	0236/462222
Inspectoratul pentru Situații de Urgență (ISU)	0236/460441
Centrala Inspectoratului Județean de Poliție	0236/407000
Poliția Transporturi	0236/418460
Secția 1 de Poliție	0236/419966
Secția 2 de Poliție	0236/460854
Secția 3 de Poliție	0236/413400
Secția 4 de Poliție	0236/468490
Secția 5 de Poliție	0236/416945
Serviciul Teritorial al Poliției de Frontieră Galați	0236/491066
Centrul de prevenire și consiliere antidrog	0236/461800
Jandarmi	0236/334152
Poliția Locală	0236/314000
Prefectură	0236/462739 0236/460330
Consiliul Județului	0236/411099
Primărie	0236/307775
Garda de Mediu	0236/311333 0236/413170
S.C. ECOSAL PREST S.A.	0236/312282 - secția menaj
Informații CFR	0236/460643
Rezervare bilete tren	0236/496000
Comisariatul Județean pentru Protecția Consumatorului	0236/413929
Starea Civilă	0236/307747

Deranjamente - intervenții:

CALORGAL:
dispecerat - 0236/311018
0236/473100/120
relații cu publicul - 0236/473151

APĂ CANAL:
dispecerat - 0236/463294
0236/473380

DISTRIGAZ SUD (Sucursala Galați) 0236/928

ELECTRICA (Galați)	929

(număr unic cu apel gratuit pentru toți clienții indiferent de zona de reședință)

Spitale

De Urgență	0236/301111 0236/301112
Psihiatrie	0236/479401
Boli Infecțioase	0236/334022 0236/334032
De Copii	0236/469849 0236/469100
Militar	0236/423983
TBC	0236/460712 0236/460713
Spitalul CFR	0236/475678 0236/475768 fax 0236/411613
Maternitatea Municipală	0236/413131 0236/412301

Farmacii non-stop:

Hygeia (vizavi de Spitalul Județean)	0236/473013

Agenda Culturală

Expoziții

- **Muzeul de Artă Vizuală** - Expoziția de pictură „Pro Boholț", cu lucrări semnate de artiști români și polonezi.
- **Sala „Nicolae Mantu" a Galeriilor de Artă** - Expoziția de pictură - Artiști plastici brăileni.
- Secțiile **Muzeului de Istorie „Paul Păltănea"** sunt închise până pe data de 12 mai.
- **Complexul Muzeal de Științe ale Naturii „Răsvan Angheluță"** - expozițiile: „Dunărea, Dobrogea, Delta", „Africa", „Vestitorii primăverii", expoziția de fotografii aeriene „Aero Galați". Exponatul lunii: „Steau de mare- asteria rubens". **Grădina Botanică** și **Acvariul** pot fi vizitate între orele 10.00 - 20,00 (miercuri - duminică), iar **Observatorul Astronomic** este deschis între orele 19,00 - 22,00 (marți - sâmbătă). **Grădina Zoologică** de la Gârboavele poate fi vizitată de miercuri până duminică, între orele 10,00 și 18,00.

Biblioteci

- **Biblioteca "V. A. Urechia"** - luni-vineri, 9,00 - 20,00.
- **Biblioteca Franceză** - marți-vineri, 11,00 - 16,00.

Iasmina Stoianovici

S-a întâmplat *pe 6 mai*

Virgil **Guruianu**

1378 - Se naște LORENZO GILBERTI (m. 1455), important pictor italian din Florența, din perioada renascentismului timpuriu.

1639 - S-a terminat construirea bisericii „Trei Ierarhi" din Iași, ctitorie a domnitorului Vasile Lupu.

1791 - Palatul Luvru din Paris a fost transformat în muzeu.

1856 - Se naște SIGMUND FREUD (m. 1939), neurolog, psihiatru și filosof austriac.

1859 - Încetează din viață ALEXANDER von HUMBOLDT (n. 1769), naturalist, arheolog, explorator, geograf german. A contribuit la formarea geografiei ca disciplină științifică.

1861-SenașteRABINDRANATH TAGORE (m. 1941), scriitor, pictor indian, laureat cu Premiul Nobel pentru Literatură (1913).

1888 - Victor Babeș face primele vaccinări antirabice, la București.

1895 - Se naște RUDOLF VALENTINO (m. 1926), actor italian.

1901 - Se naște GARY COOPER (m.1961), actor american.

1914 - Se naște, la **Galați, CONSTANTIN EMIL (TICU) ARĂMESCU** (m. 1966), sculptor. Din 1948, stabilit în SUA. Lucrări ale sale se află și la Muzeul de Artă Vizuală din Galați.

1915 - Se naște GEORGE ORSON WELLES (m.1985), actor, scenarist și regizor american de film.

1938 - Încetează din viață OCTAVIAN GOGA (n.1881), poet, publicist, om politic (șef de partid, ministru în diferite guverne, prim-ministru în 1937-1938), vicepreședinte al Academiei Române, laureat cu Premiul Academiei Române, cu alte premii.

1943 - Se naște LAURENȚIU ULICI (m.2000), critic literar, președinte al Uniunii Scriitorilor din România (1995-2000).

1945 - Se naște GEORGE ȚIPOIA, pictor. Din 1982, stabilit la Geneva.

1949 ▸ Se naște **TEODOR PARAPIRU**, prozator, eseist, publicist, ziarist, editor, pedagog.

1961 ▸ Încetează din viață LUCIAN BLAGA (n.1895), poet, dramaturg, filosof, eseist, memorialist, membru al Academiei Române.

▸ Se naște GEORGE CLOONEY, actor american, laureat cu Globul de Aur, cu Premiul Oscar.

1992 - Încetează din viață MARLENE DIETRICH (n.1901), actriță germană, laureată cu Crucea de Ofițer al Legiunii de Onoare a Franței, cu Ordinul de Mareșal al Legiunii de Onoare a Franței, cu Medalia Libertății. Din 1930, se stabilește în SUA, devenind, în anul 1939, cetățean american.

1994 - Inaugurarea oficială a tunelului pe sub Canalul Mânecii, cu o lungime de 50,3 kilometri.

2004 - **Se dezvelește, la Galați (în Parcul Libertății), bustul hatmanului ucrainean Ivan Stepanovici Mazepa,** operă a sculptorului Gheorghe Tănase.

2014 - Încetează din viață MIHAI SIN (n. 1942), prozator, gazetar, laureat cu premii ale Uniunii Scriitorilor.

METEO — România *Sud-Est 6 mai*

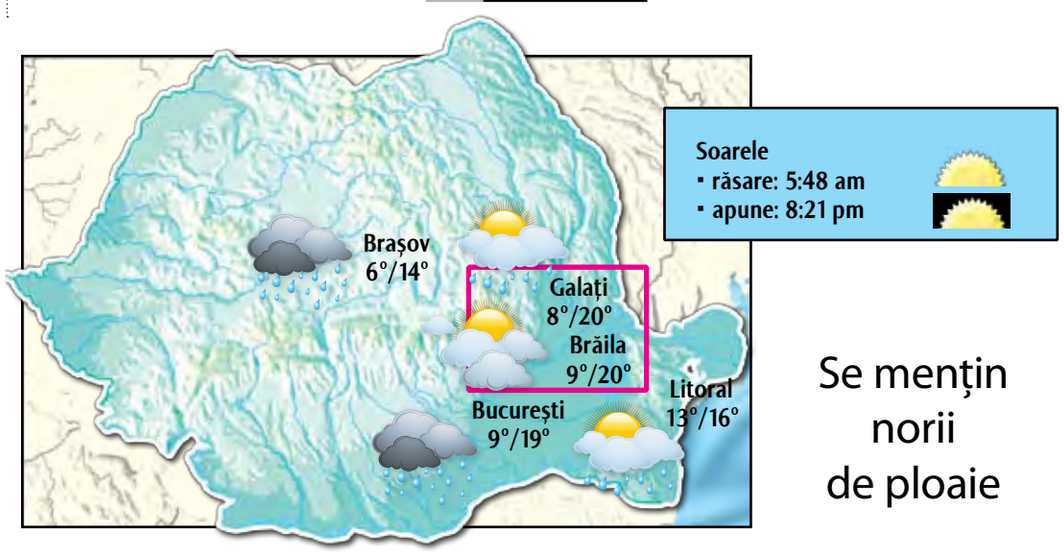

Se mențin norii de ploaie

Vremea este în încălzire, dar se va menține înnorată, cu șanse mari de precipitații, de circa 60 la sută. Astăzi, se vor înregistra până la 20 de grade Celsius. Dacă pe timpul zilei, temperatura va fi în creștere, noaptea mercurul în termometre va coborî până la 8 grade Celsius. Vântul va bate cu o viteză de până la 17 kilometri pe oră, maximă atinsă mâine. Presiunea atmosferică nu va depăși valoarea de 759 mm coloană de mercur, iar umiditatea va oscila în jurul valorii de 62 la sută.

(informații preluate din surse online)

Fondat 1989 Viața liberă

REDACȚIA ȘI ADMINISTRAȚIA: Galați, str. Domnească nr. 68 / SECRETARIAT tel. **0236/460620**, fax **0236/471028** /
BIROU COORDONATORI tel: **0372/363643** / REDACȚIE tel. **0372/363631, 0372/363633** /
SPORT tel. **0236/411644** / TEHNO tel. **0372/363626** /PUBLICITATE tel. **0236/460719** /
MICA PUBLICITATE tel. **0372/363615** / DIFUZARE tel. **0236/460395**

PUBLICAȚIE EDITATĂ DE
VIAȚA LIBERĂ SRL

Cristina COCU
Manager

CONSILIUL EDITORIAL

Gabriela CREȚU
Director general

Anca SPÂNU
Redactor șef adjunct

Dan Cătălin PREDESCU
Editor coordonator

SOCIAL - EVENIMENT / **Roxana ARTENE PENCIU,** Remus BASALIC, Victor CILINCĂ, Mariana CONSTANDACHE, Teodora MIRON, Iasmina STOIANOVICI, Ruxandra PODLISNIC
ECONOMIC - ADMINISTRAȚIE / **Ovidiu AMĂLINEI**, Corina DOBRE, Gabriel KOLBAY, Anca MELINTE, Florin RĂVDAN
SPORT / **Marian CĂPĂȚÎNĂ,** Sonia BACIU, Gheorghe ARSENIE **ONLINE** / Monica ZANET, Valentin CHIȚU
REDACTORI COLABORATORI / Alina COMȘA DURBACĂ, Dănuț LUNGU, Virgil GURUIANU, Dan PLĂEȘU, Ion ZIMBRU, Marius ȚUCA

DEPARTAMENT CALCULATOARE / **Camelia LUPU**, Adrian BARBU **DTP** / **Constantin POPA**, Andra AMĂLINEI, Lili CRĂCIUN, Tiberiana PRISACARIU **CORECTURĂ** / **Elena ARGHIR,** Ramona COTÂRLEȚ, Dana AXENTE **MICA PUBLICITATE** / Dorina AXENTE, Marieta MOCANU - **Echipamente livrate de ROMLOTUS**

VÂNZĂRI PUBLICITATE / Sorin CARA, Cătălin BARCAN, Mihaela CÂRLESCU, Otilia ALECU, Laurian POPA.

Tipografia
Pănuț HAGHIAC, Nicușor CRĂCIUN, Silviu PĂDURARU, Vasile STAVĂR, Cristi MUNTEANU, Vasile PÂRVU, Iulian COJOCARU.
Unica tipografie din zona Galați - Vrancea - Brăila, care tipărește un ziar cotidian, la calitate de nivel național! **0236/413111**

BRAT IFABC
auditat de **Biroul Român de Audit al Tirajelor** *membru al* **Biroului Internațional de Audit al Tirajelor**

COTIDIAN INDEPENDENT®
marcă înregistrată
ISSN 1221-4914

Echipa de serviciu:
Responsabil ediție: Dan Cătălin Predescu
Corectura: Lili Arghir, Dana Axente

Copierea oricăror elemente grafice ale acestei publicații va fi sancționată prin lege

OBSERVATOR

Vineri, 6 Mai 2016

www.viata-libera.ro

Viața pe scurt

Mai 1950

A fost descoperit ″omul de Tollund″

La data de 6 mai 1950, a fost descoperit „omul de Tollund", în mlaștina Bjaeldskovdal, din Danemarca, de către doi frați care locuiau în mica localitate Tollund. „Omul de Tollund" a trăit cu 2.400 de ani în urmă, dar trupul său era atât de bine conservat încât reacția imediată a celor doi frați a fost să cheme poliția. Autoritățile aveau însă cunoștință de alte două cazuri asemănătoare, care fuseseră descoperite în anii 1927 și 1938.

Corpul era așezat într-o poziție fetală, fiind îngropat sub circa doi metri de turbă. Fața era foarte bine păstrată, buzele, nasul, pleoapele, sprâncenele, ridurile și părul păstrând aproximativ toate trăsăturile personale. Trupul gol era așezat pe un așternut de mușchi, având o tichie pe cap și un brâu în jurul taliei. Era tuns foarte scurt. Datarea cu Carbon 14 a arătat că bărbatul a murit în jurul anului 350 î. Hr. Acidul existent în turbărie și lipsa de oxigen au contribuit la păstrarea țesuturilor moi ale trupului. Vârsta a fost estimată la 40 de ani; trupul măsura doar 1,61 de metri. Examinările cu raze X au arătat craniul intact, inima, plămânii și ficatul fiind, de asemenea, bine conservate.

Virgil Guruianu

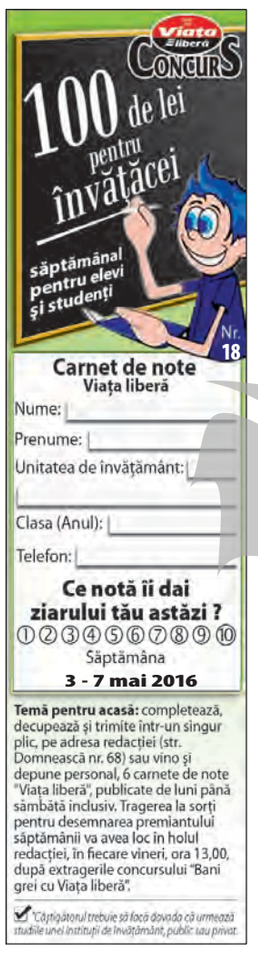

Gălățean cercetat pentru dare de mită

A vrut să ″cumpere″ un polițist cu 500 de lei

Un bărbat din comuna gălățeană Movileni a intrat în atenția ofițerilor de la Anticorupție după ce un polițist l-a reclamat că a vrut să dea mită pentru a șterge urmele unui dosar penal.

Omul, în vârstă de 43 de ani, a căzut în păcat în comuna vrânceană Garoafa, după ce fiul său și prietena acestuia au fost chemați la post să dea niște declarații. Motivul pentru care tinerii aveau probleme cu poliția erau cât se poate de întemeiate: băiatul a lăsat-o pe fată să îi conducă mașina prin județul vecin, deși aceasta nu avea carnet. Au fost opriți în trafic de polițiștii de la Garoafa, care le-au făcut pe loc dosare penale, lui pentru că a încredințat mașina unei persoane fără permis, iar ei pentru că a șofat deși nu avea voie să o facă. Ca să-și salveze odorul de la belele, tatăl a mers în persoană la postul din Garoafa, ca să discute cu polițiștii care instrumentau cauza, numai că vizita nu a avut efectul scontat de el. Încercarea de a negocia „aplanarea" situației cu niște bani strecurați polițistului a eșuat lamentabil.

„Agentul de poliție a refuzat propunerea și a formulat un denunț, care a fost înaintat Parchetului de pe lângă Tribunalul Vrancea, numitul J.M. fiind prins în flagrant în momentul în care, după finalizarea audierilor, a pătruns în sediul postului de poliție și i-a remis denunțătorului suma de 500 lei pentru ca acesta să abandoneze demersurile legale și să nu le întocmească celor doi tineri dosar penal", se arată în comunicatul Direcției Generale Anticorupție.

Gălățeanul s-a ales și el cu un dosar penal, fiind cercetat pentru dare de mită, alături de fiul său și prietena acestuia, care vor răspunde pentru infracțiunile comise la regimul circulației. Toți sunt cercetați în stare de libertate.

Mariana Constandache

În trafic, graba stricã treaba

Accidente în lanţ pe strãzile din Galaţi

Accidentul din Port a paralizat circulația

Două evenimente rutiere au fost provocate, în ultimele 24 de ore, de șoferi nefamiliarizați cu străzile orașului.

Primul eveniment, și cel mai grav, a avut loc pe strada Portului, în apropierea unei treceri de pietoni. Un basarabean de 40 de ani, care abia intrase în țară, nu a observat la timp că o mașină din fața sa oprise pentru a da prioritate pietonilor angajați în traversare și, vrând să o ocolească în ultimul moment, a intrat pe contrasens, unde a lovit o altă mașină. Autoturismul acroșat a derapat și a intrat, la rândul său, într-o altă mașină, parcată, în urma impactului, șoferița, o gălățeancă de 40 de ani, fiind serios rănită. Aceasta a avut nevoie de intervenția medicilor de la SMURD, care au transportat-o la spital. Mașinile implicate au fost grav avariate, iar traficul pe acea porțiune de drum s-a desfășurat cu dificultate câteva zeci de minute.

Un al doilea accident, provocat tot de un „străin", s-a produs pe strada Brăilei. Un șofer de 37 de ani, din județul Cluj, s-a răzgândit brusc în timp ce parcurgea un sens giratoriu și a schimbat banda de mers, fără să se asigure. A lovit în plin mașina la volanul căreia se afla o gălățeancă de 57 de ani, provocându-i femeii mai multe răni, din fericire nu foarte grave.

Cu poliția în ceafă

Un bărbat de 60 de ani din Galați, în timp ce își conducea mașina pe bulevardul George Coșbuc, s-a grăbit puțin cam tare și nu a respectat distanța față de autoturismul din fața sa, condus de un tânăr de 20 de ani. În urma impactului, un bărbat de 45 de ani, pasager în mașina lovită, a fost rănit. Polițiștii de la circulație nu au avut nevoie să fie sesizați prin 112, pentru că, fiind prin zonă, au constatat imediat cele întâmplate. În cazul șoferului sexagenar, ca și în celelalte două situații de mai sus, au fost întocmite dosare penale pentru vătămare corporală din culpă.

Mariana Constandache

Amenzi date de ITM Galați

Sancțiuni pentru firmele din construcții

Inspectoratul Teritorial de Muncă (ITM) Galați a efectuat, în luna aprilie, o serie de acțiuni de verificare a agenților economici gălățeni din domeniul construcțiilor. Inspectorii de muncă au verificat dacă angajatorii folosesc forță de muncă la negru, precum și dacă respectă prevederile legale referitoare la securitatea și sănătatea în muncă.

Verificările au scos la iveală mai multe nereguli, pentru care ITM Galați a aplicat 116 sancțiuni contravenționale, dintre care 13 amenzi, în valoare totală de 76.500 de lei.

„În domeniul relațiilor de muncă, au fost verificați 48 de angajatori și au fost dispuse 56 de măsuri, ca urmare a neconformităților constatate. Au fost identificați doi angajatori care foloseau patru persoane fără forme legale de angajare. În domeniul securității și sănătății în muncă, au fost verificați 53 de angajatori, care au în total 1.691 de salariați. Activitatea a două dintre locurile de muncă verificate a fost sistată și au fost oprite din funcționare cinci echipamente tehnice", a precizat Ionel Petrea, inspectorul-șef al ITM Galați. La finalul acțiunilor de verificare, a fost organizată o întâlnire cu reprezentanții angajatorilor, cu personalul implicat în activitatea de prevenire și protecție, precum și cu reprezentanții lucrătorilor cu răspunderi specifice în domeniul securității și sănătății în muncă. În cadrul evenimentului, au fost prezentate neconformitățile constatate și principalele măsuri ce trebuie luate pentru eliminarea acestora.

Remus Basalic

ULTRA NECPLUS

DIN COLECȚIA "CELE MAI FRUMOASE POEZII RĂMASE TABLOU"

A fost o dată ca Totdeauna

(schepsis)

Ion **Zimbru**

redactie@viata-libera.ro

Motto: *„Omul este un animal marin, care merge pe pământ și ar vrea să zboare!"*

(Carl Sandburg)

A fost o dată ca totdeauna încă din prima secundă a căderii în această Întâmplare... așa îmi aduc aminte: parcă ieri-i când maică-sa i-a șoptit primul cântec de leagăn și i-a spus primul nani-nani celui care avea să fie Învățătorul cel Iisus!

Pot să jur pe toată Poezia și Deșertăciunea mea de Onoare - mult mai importante decât toate doctoratele cestui Infinit: cine este animal marin, merge pe uscat și ar vrea să zboare, nu poate fi decât Mântuitorul celui de-a pururi Ne/Mântuit!

Cu mâna stângă pe carte/icoană, cu mâna dreaptă pe cruce, cu ochii la baierele cerului cel din grădină și din ogradă, cu gând curat și cu inimă dreaptă, spun sincer și definitiv: el a fost o dată ca totdeauna, nu a fost o dată ca nici o dată!

PE REPEDE-NAPOI

Mulțumit, nea Ioane?

Dănuț **Lungu**

danut@viata-libera.ro

▸ România a dus patru fete în sferturile de finală ale turneului de tenis de la Madrid. M-aș abține, însă de horoscop sau date meteo ne arde nouă? Așadar:

1. Cordunenii, Nelson Mondialu' și alte caractere antrenate în traficul de carne vie trebuie să-și vadă de treabă. Au nimerit întâmplător această informație.

2. Ziariștii n-au voie să se bucure. N-au servit patria cu propriul buzunar, deci cele patru tenismene s-au perfecționat doar cu ajutorul familiei. Prin urmare, la fiecare eșec vor fi nevoiți să publice doar scorul și eventual programul ulterior.

3. Gălățeanca Patricia Țig este revelația acestui careu excepțional. Și totuși, patru române pe ultima sută de metri... Acum ești mulțumit, Ion Țiriac?

▸ Marian Vanghelie are un nou dosar la DNA. Cu alte cuvinte (puține, cum îi plac lui), se pregătește de admiterea la cea de-a doua facultate.

▸ Un copil din Tecuci n-a fost consultat de medicul de gardă deoarece părinții minorului evitaseră să-l salute cu alte ocazii. După ce mămăliga a explodat în mass-media, managerul spitalului a stabilit că vinovată este numai presa, care caută subiecte de scandal. Observații aproape pertinente:

1. Și eu aș vrea să moștenesc un spital. De Boli Mintale să fie. Voi face și declarații în acele fericite momente.

2. Fă preso, n-ai chef și de subiecte servite? Hai că prea îți faci de cap, mai ales că recent ai fost acuzată că numai tolo.ro munceşte în ţara asta.

▸ Doi minoritari din București au fost bătuți în tramvai deoarece ascultau manele la un difuzor enervant de zgomotos. Mă tem că se face prea mare tam-tam pe seama etniei celor doi - cunosc cocalari în cartier mult mai toxici decât cei prezentați în imaginile devenite virale. Maneaua în mijlocul de transport în comun, iată, face buba; ea se simte mai bine în audiu și merțan.

TRAGEDIA DIVINĂ

Apa care nu se varsă nicăieri (IV)

Ion **Zimbru**

redactie@viata-libera.ro

Sigur că da!... Nenea Gigi Avădanei vine la gard și, printre lacrimi, mă roagă să bat clopotul de moarte. Se scocorăște prin buzunare și scoate o monetă de trei lei. Cică trebuie să-mi plătească această muncă. Cică-i un gest de smerenie să bați clopotul când moare un om. Îmi dă rotundul de nichel și-mi spune să nu iau clopotul în râs. Cică să-l bat frumos și tare, cu ochii în sus și cu gândul la viteza vieții, la in/utilitatea acesteia... și să fiu convins că cine vrea să audă, aude. Cică să-l bat de trei ori pe zi, de trei ori câte trei dangăte de fiecare oară. Și cică să mă duc și la priveghi, seara, când se adună flăcăii și fetele să vorbească încet despre mort, și să-(i) cânte de dor și de plecare, și să-l bocească mult, și dureros, și bine! Cică așa să fac... și Dumnezeu va să aibă grijă de mine!... Sigur că da!... Îl bat! De ce să nu-l bat? Sunt mărunt, dar simt că-i o mare onoare pentru mine să-i bat clopotul lui Titi... n-ar mai fi ajuns să i-l bat niciodată! Îl bat cum scrie la carte, dacă așa scrie la carte, cum zice nenea Gigi! Și am și trei lei în buzunar! Să vezi ce măreț m-oi da pe ulița Zimbrului când mi-oi târgui douăzeci și patru de biscuiți de la cooperativa de consum! Să vezi ce-or să mă invidieze școlarii colegi cu mine, ce-o să înghită în sec! Și am să le dau și lor câte-un biscuite, că doar n-am să le spun să ajungă și ei să bată clopotul la morți pentru un ban!... Sigur că da!... Iată, soarele-i chiar în dricul amiezii, prima amiază a lui Titi în sicriu, acasă, în casa nașterii sale!... Iată, ies din ogradă, cu mâna pe moneta din buzunar, și mă duc la clopotniță! Asta-i cam la șaizeci de metri mai în sus de mort! Și-i singură clopotnița! Fiindcă, în timpul seismului din 1940, i s-a dărâmat biserica și schitul! Clopotnița are două clopote: unul mare, mare... și unul mic, mic! Cică cel mic ține loc de toacă, iar cel mare ține loc de toate... adică și de viață, și de moarte!... Sigur că da!... Mă uit în sus, la cel mare! Ce uriaș de bronz! Parcă-i din ăla, din cărți... obiect zburător ne/identificat... înțepenit printre lemnele astea, la cercetare și hodină, oleacă!... Și ce limbă enormă are clopotul în gură! O limbă legată cu sfoară, de care trebuie să trag până bate... până bate-n dungă, cum se zice!... adică într-un anumit fel!... cică numai așa se bate clopotul când se anunță ceva rău... foc, potop, grindină, moarte!... Sigur că da!... Apuc de funie și încep! Și trag cu nădejde, cu sârg și responsabilitate! Dangătul îmi perforează urechile, îmi fisurează ochii, trece prin mine și se izbește de dealul peste care văd niște Rădești!... Stai s-auzi!

Vedem...

˝Atac de Ziua Națională˝

Michael Mason e un hoț de buzunare care trăiește la Paris și care, când fură o geantă care conține mai mult decât un portofel, se trezește vânat de CIA. Sean Briar, agentul trimis pe urmele lui, își dă seama repede că Michael e doar un pion într-un joc mult mai mare, dar că poate deveni cel mai important atu al său pentru a putea descoperi o conspirație masivă. Acționând împotriva ordinelor primite, Briar îl recrutează pe Michael ca să-și folosească talentul la buzunăreli, pentru a da de sursa corupției. Urmează o cursă contracronometru în următoarele 24 de ore, în care cei doi parteneri neașteptați descoperă că amândoi au devenit ținte vii și că, de acum încolo, nu se pot baza decât unul pe celălalt pentru a putea elimina un inamic ascuns și extrem de periculos.

Citim...

˝Urmărirea˝

La începutul anilor 1900, un spărgător de bănci fără scrupule își face intrarea la locul faptei sub deghizări fără cusur, după o analiză minuțioasă a locurilor și a obiceiurilor, după care îi ucide fără nicio remușcare pe toți cei prezenți, reușind astfel să rămână neidentificat. Pe urmele acestui infractor periculos pornește Isaac Bell, un detectiv înzestrat atât fizic, cât și intelectual, suficient de bogat încât să își permită o viață de huzur, dar care este prea tânăr și prea plin de energie pentru a se mulțumi numai cu atât. Dacă reușește să îl identifice sau nu pe spărgătorul de bănci aflați în romanul „Urmărirea", de Clive Cussler.

ALEXANDRA STAN

De la o bătaie soră cu moartea la o nouă iubire

Cu aproape trei ani în urmă, când apărea în presă cu chipul tumefiat după ce fusese bătută de iubitul ei, Alexandra Stan ajunsese la capăt de drum. Un drum în care totul părea minunat, dar totul era o iluzie: o relație toxică în care se angajase de dragul unui compromis, pentru un succes iluzoriu, pentru o carieră ce i se părea că merită prețul.

Artista a ajuns la spital cu echimoze, pe 15 iunie 2013, după ce a fost bătută de iubitul ei, impresarul Marcel Prodan. Avocatul vedetei a depus o plângere penală la Parchetul Judecătoriei Constanța împotriva lui Marcel Prodan, pentru șantaj.

În februarie anul acesta, Marcel Prodan a fost condamnat de Judecătoria Constanța la șapte luni de închisoare cu suspendare, pentru infracțiunea de lovire sau alte violențe, iar executarea pedepsei i-a fost suspendată condiționat pe un termen de încercare de doi ani și șapte luni. De asemenea, instanța l-a obligat pe Prodan să-i plătească Alexandrei Stan 193 de euro, cu titlu de daune materiale, reprezentând cheltuieli cu îngrijirea medicală, dar și 10.000 de euro, cu titlu de daune morale. Totodată, el a mai fost obligat la plata către stat a sumei de 1.000 de lei, cu titlu de cheltuieli judiciare.

În ziua în care imaginile cu chipul ei transfigurat umpleau paginile de ziare și ecranele televizoarelor, drumul urât pe care apucase Alexandra se încheia brutal. Artista ajunsese la o răscruce și tocmai făcuse o alegere importantă pentru viitorul ei: să repare greșeala vieții sale. S-a adunat, a strâns din dinți, a lăsat rușinea deoparte și a arătat ce i s-a întâmplat, fără să disimuleze, fără să se ascundă de ochii lumii și de judecata celorlalți. A luat-o în altă direcție, lăsând în urmă tot ce a fost urât.

Așa că, în noiembrie 2013, la câteva luni după ce devenise victimă a agresiunii fostului iubit, cântăreața se implica într-o campanie împotriva violenței în familie, intitulată "Nu bate! Mai bine cântă!". "Eu am învățat că este foarte important să nu permitem abuzul de niciun fel, nici fizic, nici psihic, să nu lăsăm pe nimeni să profite de un moment în care suntem vulnerabili", le-a spus ea elevilor de la Colegiul "Dinu Lipatti", la lansarea acestui eveniment.

Alexandra Stan nu s-a limitat doar la cazul său. Artista a spus că s-a întâlnit cu familii în care au existat cazuri de violență. "Chiar mi-am propus să îi ajut pe acești oameni, pe aceste familii, mai ales pe femei, femeile sunt cele abuzate și sunt foarte implicată în această campanie și îmi doresc ca pe viitor să derulez cât mai multe acțiuni", a explicat ea.

Vedeta își recăpătase forța de a merge înainte și mărturisea cum a reușit să depășească momentele dificile după ce a fost bătută de fostul iubit: "Sunt fericită pentru că mi-am recăpătat activitatea artistică, mă ocup de cariera mea, sunt cam obosită, lucrurile s-au derulat pe repede înainte și am făcut multe lucruri într-un timp foarte scurt, dar sunt fericită și acest eveniment ține de trecut, a fost într-adevăr un eveniment neplăcut, însă l-am depășit cu bine și datorită tuturor celor care au fost alături de mine."

Eliberată de stăpânirea posesivă a lui Prodan, Alexandra Stan și-a reluat cariera și a lansat, în august 2014, un nou single, "Give Me Your Everything". Piesa a fost inclusă pe cel de-al doilea album din cariera artistei, intitulat "Unlocked". La câteva ore după ce a fost lansat în Japonia, albumul a reușit performanța de a ajunge pe primul loc în topul iTunes Dance Albums.

Sursa: eva.ro

Weekend Magazin TV
PROGRAM Săptămâna 6 - 12 mai 2016
Supl... cotidianului "Viața liberă"

ALEXANDRA STAN

De la o bătaie soră cu moartea la o nouă iubire

Alexandra Stan zâmbește din nou. Este fericită pentru că iubește din nou. Iar dragostea a răsărit de acolo unde o așteptă mereu, de lângă ea, pentru că Bogdan este o veche cunoștință. "Se spune că poveștile de dragoste cele mai frumoase și mai sincere pornesc dintr-o prietenie. Așa e și în cazul nostru. Ne știm de mulți ani, suntem prieteni și, uite-așa, fără să ne dăm seama, relația noastră a trecut la alt nivel. E o relație bazată foarte mult pe încredere și comunicare. Bogdan e persoana cu care pot să vorbesc orice", a mărturisit Alexandra Stan, într-un interviu pentru site-ul traiestemuzica.ro. Alexandra și Bogdan sunt împreună de șapte luni. În martie, cei doi au apărut pentru prima oară împreună la un eveniment monden. Tânărul cu alură de muschetar a reușit să readucă zâmbetul pe chipul vedetei și să o facă să spună că se simte fericită. Pentru primii pași pe noul drum al Alexandrei, nu-i deloc rău. Este chiar ceea ce căuta.

Mai multe amănunte în pag. 20

CRONICĂ DE CENACLU

Tablou luminos în ramă tragică

(...) *vino când vrei tu îmi plac surprizele/ mă vei găsi pregătit să te primesc cu vin și tămâie/ vor afla și morții despre prietenia noastră/ ți-am păstrat un dinte de lapte și niște genunchi juliți/ amintiri din vremurile în care ne vedeam așa de des/ și chitara cu miros de foc de tabără trebuie să ți se pară cunoscută/ și primul sărut și primul copil/ ce bine ne-am distrat împreună/ hai să vedem până când orașul nu învață să se prăbușească* (...)

(**Marius Grama** - *Scrisoare din ierusalim*)

Marius Grama a prezentat *Discursurile fericirii*, un grupaj de șapte poeme ale căror tematică și atmosferă au fost concepute, parcă, în spiritul *săptămânii patimilor* și în contrapunct cu grupajul anterior, Monstrul, și - după cum au observat unii participanți - chiar mai la înălțime.

Victor Cilincă: Vorbește despre fericire în stil englezesc - adică, oarecum, pe dos; niște elegii ca o ramă tragică a unui tablou luminos; în unele zone are o retorică frumoasă; are siguranța scriiturii.

Octavian Miclescu: De fapt, Marius Grama nu ne vorbește de fericire, ci despre absența ei; multă melancolie și tristețe.

Costel Crângan: O radiografie a frânturilor de fericire, a costurilor ce trebuie plătite pentru ele; sugestii fantastice; tehnică foarte bună.

Stela Iorga: Are dinamică, elocință, elocvență, cerebralitate, dar și puțin lirism; repetițiile potențează textul; stăpânește o tehnică a limbajului și a sintagmelor.

Anca Șerban Gaiu: Lirismul este un accesoriu al poemelor; textele au tensiune ridicată; are zone foarte dure de sfâșieri ale sinelui.

Laurențiu Pascal: Poeme captivante, care implică cititorul.

Carmen Neacșu: Poeme care merg la suflet; am vibrat profund.

Ioan Gh. Tofan: O poezie care, deși încifrată, place.

Cristina Dobreanu: O ambiguitate a fericirii coexistentă totdeauna cu răul; ironii ușoare; are zone prea discursive și prea explicite.

Mai trebuie spus că, în deschidere, Paul Budeanu a disertat despre ideea de comunicare, despre importanța de a alege titlul potrivit unei cărți, exemplificând cu *Dervișul și moartea* a lui Mesă Salimović.

Ion Avram

Astăzi, la ora 18,00, la sediul cotidianului *Viața liberă*, citește **Simona Toma.**

CRONICĂ DE CARTE

Poetul pe acoperișul rugăciunii

Ignatie Grecu - "Cântecul păsării pe acoperiș", Rawex Coms, București, 2014

Undeva, în infinitatea internetului, se precizează că Ignatie Grecu, poet gălățean, face parte din categoria acelor literați despre care nu prea se vorbește… De parcă în lumea vorbitoarelor s-ar „vorbi" despre ceea ce trebuie să se vorbească!

Ignatie Grecu ne aduce aminte de câteva dintre spusele Părintelui Porfirie de la Muntele Athos, precum acestea: "Cine vrea să devină creștin trebuie să devină întâi poet. Să zboare în infinit, în stele, în măreția lui Dumnezeu, să fie sensibil, delicat, să vrea să sufere pentru cel pe care îl iubește. Iubirea osteneste pentru cel iubit. Doar iubirea atrage harul".

În spiritul cărții despre care îndrăznim să scriem câte ceva, omul care vrea să devină profund religios trebuie să știe "să privească"!

Dacă "Totul este privire", după cum se intitulează (blând filosofic) poemul de la pagina 10, și nu este vorba numai de privirea fizică simplă, actul uitării înspre, întru Adevăr (deși în poem se specifică despre efectul Chipului din icoană!), cântecul este și el privire și imagine...

Parafrazând ceea ce se întâmplă și "se vede" în poemul „Albastrul cer" (p. 11), poate așa este întreaga poezie care contează a lui Ignatie Grecu, cel care, în dedicații, mai caută "rostul scrisului": oferire spre privirea interioară, însetată de sacru. Iată poemul: "Greu/ și cu mare zgomot/ cad/ din înălțime/ schelele acestui poem!// Le-am folosit/ pentru a-l scrie/ cât mai frumos/ așa cum îți place ție.// Știind că nimic/ nu durează/ mai mult sub soare/ decât albastrul cer."

Cronicarul de carte se va mai opri sau nu asupra acestor schele. De mirare, de uimire, de adorație, de dor, de iubire autentică: „Când iubești cu adevărat/ pe Dumnezeu,/ sufletul/ poate întrece/ în strălucire,/ izbăvind de-ntristare,/ crinii frumoși/ ai luminii." (p. 9)

Omul este așezat, dacă nu cumva este mereu acolo, cu propria lui conștiință, în fața Divinității: „Omul își înalță/ nedumerit privirea/ și umple de dor/ nemărginirea."

De fapt, așa cum este normal (la un om precum Ignatie Grecu), mai toată creația sa este rugăciune sau pregătire pentru rugăciune: „inima mea, alăută,/ fă-o să cânte/ desăvârșit.// Doamne,/ atinge-o ușor/ cu o rază subțire/ lin deget/ al Duhului Sfânt." (p. 12)

Psalmistul este conștient de faptul că religia sa, credința sa, este una a bucuriei, dar una în care lacrimile bucuriei știu să primească și lacrimile tragediei, toate lacrimile având pecetea tainică a frumuseții Lui: „Să știi, dragul meu,/ în viață sunt multe lacrimi/ dar și mângâieri pe măsură.// O floare, un cântec de pasăre rară/ o fată, un prieten, o privire duioasă/ o strângere de mână, o vorbă spusă la timp,/ bunăoară, o scrisoare de acasă.// O sărutare pe frunte cu drag/ la cină/ un chip ales dintre mulți care/ trec necunoscuți prin viață/ o bucurie, o mireasmă de-o clipă// în geam la icoane o lumină/ în inimă, pe Tabor, o Schimbare la Față." (p. 16)

Inspirându-ne de aici, da, Poezia este, poate fi o schimbare la fața zicerii, rostirii, și iată că ajungem iarăși la „rost", Rostul Scrierii, rostul Poetului: „Poetul suie la voi/ cu harfa pe umăr/ o amforă plină cu vin/ întru fericită cântare/ lăudând pe Dumnezeu/ îmbrățișând pe fiecare" (p. 21). Și poetul nu urcă oricum, ci cu inima arzând: „Lumina ei puțină/ abia dacă străbate/ câteva încăperi tainice/ pline de urât/ din abisul sufletului vostru/ dar totuși/ e bine/ că le străbate/ și le luminează/ cât de cât." (p. 26)

Așadar, poetul „nu se îmbată" cu apa rece a lacului Cernica (Ignatie este retras acolo, la mănăstire, parcă de-o veșnicie!), știe să surprindă magnific condiția poetului, de oricare soi ar fi el, dar în special a celui credincios: „Asemenea sunt cu pasărea singuratică de pe acoperiș,/ care pe aripa bisericii în zori/ cântă cu foc. Lumea trece,/ se uită mirată în sus și pleacă./ Nimeni nu se oprește în loc să asculte./ Doar Domnul, dând la o parte/ dvera norilor albi/ o vede, cu adevărat,/ și, zâmbind,/ o lasă să cânte mai departe." (p. 27)

Nu putea lipsi și o definiție-haiku, sau aproape în spiritul poeziei japoneze, a Poeziei: „Urmele de aur/ ale unui înger grăbit din cale afară/ care venind/ a vestit/ și s-a dus." (p. 28) Sau, mai dramatic: „Fulger fecundând scoica…/ naște în abisuri albă/ de neatins, poezia." (p. 35)

Într-o lume în care Privirea (nu a Marelui Frate, ci a Fratelui care te iubește, te ocrotește, deloc numai instituțional) este atotputernică, atoateștiutoare, poate unii poeți chiar „zadarnic încearcă… / să prindă în năvod ca pe o fiară/ lumina/ care încet se ridică la cer."

Nu este cazul lui Ignatie Grecu, Pescar Magic, Iona - metamodernist gata să îmblânzească și sufletul zbuciumat al vreunei (alte) balene albe misterioase, ca să amestec un pic post-modernist monștrii adâncurilor (din noi)!

a.g.secară

Weekend Magazin
Săptămâna 6 - 12 mai 2016
Supliment gratuit al cotidianului "Viața liberă"

Rețete

Meniuri de primăvară

Sufleu de conopidă

Sufleul de conopidă este un fel de mâncare care se prepară foarte repede și nu necesită multe ingrediente. Poate fi servit atât cald, cât și rece. Site-ul agerpres.ro ne prezintă rețeta, care poate fi făcută atât cu conopidă, cât și cu broccoli.

Ingrediente

- 500 grame de conopidă
- 2 ardei grași roșii
- 100 grame de telemea de bivoliță
- 100 de grame de cașcaval
- 3 ouă
- 100 ml lapte
- 2 linguri de smântână
- sare și piper, după gust

Mod de preparare

Conopida se spală, se desface în bucățele și se oprește timp de 5 minute, apoi se lasă la scurs și se toacă mărunt. Se toacă și ardeii, iar cașcavalul și telemeaua se dau pe răzătoarea mare. Se pun într-un vas termorezistent, care a fost înainte uns cu unt.

Separat se bat două ouă peste care se pune laptele, apoi sare și piper. Se adaugă peste compoziția din vas.

Mai este nevoie și de un sos, care va rumeni sufleul și îi va da o crustă crocantă. Batem oul rămas cu două linguri de smântână și puțin lapte, apoi îl turnăm și pe acesta în vasul termorezistent.

Preparatul se dă la cuptor pentru circa 40 de minute. Se poate servi ca atare sau sub formă de garnitură, alături de piept de pui la grătar.

Șnițele de praz

O rețetă rapidă, de care puteți beneficia și în zilele de post, extrem de aromată, este gata în 10 minute! Tăiat pe jumătate și dat prin ou și făină, prazul se transformă în șnițele delicioase, ni se sugerează pe site-ul feellikecooking.ro.

Ingrediente

- 2-3 tulpini groase de praz proaspăt
- 4-5 linguri de ulei
- sare
- piper
- boia dulce
- câteva fire de pătrunjel proaspăt, mărunțit

Mod de preparare

Prazul se curăță, apoi se taie în bucăți lungi, pe jumătate (rădăcina sau „mustățile" se curăță bine, dar nu se taie; în caz contrar, prazul se va desface). Se potrivește de sare, piper și boia și se amestecă ușor. Între timp, uleiul se pune la încins într-o tigaie largă. Prazul se prăjește pe ambele părți până se rumenește, în tigaia acoperită cu capac.

Când este gata, se scoate pe un prosop de hârtie și se pune puțin la scurs. Se pune apoi pe un vas de servit și se ornează cu pătrunjel mărunțit.

Delicios, pentru micul dejun

Cum să prepari pate de post din năut

Iată o rețetă delicioasă de pate de năut, prezentată pe site-ul perfecte.md, rețetă care poate înlocui cu succes pateul clasic din carne.

Ingrediente

- 200 g năut fiert
- 2 linguri muștar
- 2 linguri ulei de măsline extra-virgin
- 50 g nuci
- 1 lingură suc de lămâie
- 1 linguriță boia dulce
- 1/2 linguriță pudră de usturoi
- sare
- piper

Cum se prepară și cum se servește

Într-un robot de bucătărie adaugă năutul și nucile pisate bine și mixează totul până obții o pastă fină. Adaugă apoi muștarul și uleiul de măsline și continuă să mixezi, până când se transformă într-un pate fin. Încorporează apoi boiaua, usturoiul și lămâia. Asezonează cu sare și piper după gust. Lasă pateul la frigider minim o oră înainte de a-l servi.

Pateul de năut poate fi servit dimineața, pe o felie de pâine prăjită, alături de o cană de cafea sau ceai.

METODĂ DE CONSERVARE

Plante aromate în ulei de măsline

O metodă ingenioasă de a păstra diverse plante și semințe, pe care să le folosim apoi în mâncare, este să le congelăm în ulei de măsline.

Potrivit one.ro, avem nevoie de o formă pentru congelator, iar în fiecare casetă vom pune diverse plante și semințe: mentă, busuioc, oregano, cimbru, pătrunjel, semințe de mac, pulbere de ghimbir etc.

Peste acestea vom turna ulei de măsline virgin, iar forma o vom lăsa la congelator. Putem folosi câte un cubuleț la diverse preparate: ciorbă, tocăniță de legume etc.

Pagină realizată din surse on-line de
Monica Zanet
monica.zanet@viata-libera.ro

Din 6 mai, în cinematografe

"Căpitanul America: Război civil", colecție de supereroi

După ce "Avengers/Răzbunătorii", partea a doua, s-a dovedit a fi o comedie foarte bună făcută de cei de la Marvel, în loc de un film în care factorul tragic trebuia să fie cel care înclină balanța, dar și după ce "DeadPool" a umplut sălile de cinema din toată lumea și i-a făcut pe fanii filmelor cu supereroi să râdă cu lacrimi, așteptările pentru partea a treia din "Captain America" sunt foarte mari.

Cu atât mai mult cu cât toate trailerele lansate până acum arată un film în care încleștarea titanilor este cuvântul de ordine. Tony Stark vs Steve Rodgers, Iron Man vs Căpitanul America, Soldatul Iernii împotriva lui Spiderman, apariții în luptă din partea lui Ant-Man, Black Panther, War Machine, Black Widow, Scarlett Witch și Hawkeye. Pentru împătimiții seriei, se anunță două ore de lupte spectaculoase, de efecte speciale incendiare, dar și de replici spumoase, mai ales din partea lui Robert Downey jr., cel care îl interpretează pe Tony Stark/ Omul de Oțel. Ce-i drept, de la replici amuzante nu se sustrag nici Ant-Man, interpretat iarăși de Paul Rudd, și nici Spiderman, căruia producătorii Marvel îi oferă o nouă față, după ce Andrew Garfield, cel care a jucat în ultimele filme cu Omul Păianjen, a fost considerat un vârf în acest domeniu.

Ce se va întâmpla, însă, în "Căpitanul America: Război civil", și cine va învinge, rămâne de văzut. Un lucru este sigur: Avengerii vor rămâne, cel mai probabil, prieteni, dat fiind că împreună vor trebui să joace și în "Răzbunătorii 3", film programat pentru 2019. Momentan, însă, să ne bucurăm de acest film, care are premiera în România chiar astăzi, 6 mai.

Pagină realizată de
Florin **Răvdan**
florin.ravdan@viata-libera.ro
(sursa cinemagia.ro)

O alternativă la filmele despre Înviere

"Misterul Înălțării / Risen", un nou suflu cinematografic

Filmul "Misterul Înălțării/Risen" este recomandarea celor de la cinemagia.ro pentru perioada aceasta, grație perspectivei din care este abordat subiectul crucificării și învierii lui Iisus. Filmul este o alternativă mai mult decât bine-venită la producțiile tematice difuzate pe micile noastre ecrane.

Perspectiva, cea a unui tribun roman care pornește, din poziția forțelor imperiale de ocupație, o investigație cu privire la un misterios personaj și al adepților lui, care ar putea sau nu să aibă legături cu răscoalele evreiești împotriva ocupației romane, este originală. Firește că personajul în cauză este Hristos, iar punctul culminant este constituit de evenimentele-cheie ale Noului Testament. Finalul este previzibil (și în "The Greatest Story Ever Told", centurionul lui John Wayne dă semne de convertire la creștinism - "Cu adevărat acesta a fost Fiul lui Dumnezeu!"), dar, chiar și așa, l-am însoțit cu mare curiozitate și emoție pe protagonist în demersurile lui.

"Risen" începe ca o anchetă a unui tribun roman din Iudeea și continuă ca povestea unei transformări spirituale. Clavius (Joseph Fiennes) este trimis de către Pilat (Peter Firth) să găsească trupul Nazarineanului crucificat, dispărut din mormântul păzit de soldații romani. Căutarea are toate ingredientele demersului polițienesc: ancheta se face cu interogarea martorilor, căutarea ucenicilor, încercarea de identificare a trupului. Dar Clavius nu se oprește odată ce cazul s-a închis (un alt trup îi este adus lui Pilat, în locul celui al Nazarineanului). Acesta continuă cu o investigație personală, și asta nu pentru că este un tribun riguros, un militar ambițios, care și-a petrecut ultimii 25 de ani în serviciul armatei romane și nu ar vrea să lase lucrurile neterminate. Ci pentru a nu greși, și pentru a „nu risca eternitatea" din cauza acestei greșeli.

Această afirmație, prezentă, de altfel, și în trailerul oficial, ar putea fi pilda filmului "Misterul Înălțării/ Risen". Secvența mi-a amintit totodată de o frumoasă replică dată unui ateu de către un credincios: "Dacă crezi și te-ai înșelat, nu pierzi nimic/ Dacă nu crezi în Dumnezeu și te-ai înșelat, pierzi totul"...

Cliff Curtis, actor cu origini maori, îl interpretează pe Iisus. Calm, pașnic, binevoitor, aducător de iubire, Curtis surprinde esența personajului pe care îl joacă. De altfel, figura lui cu pielea măslinie se apropie de imaginea reconstituită cu ajutorul computerului pentru documentarul "The Real Face of Jesus", realizat de postul de televiziune History (s-a demonstrat că Iisus avea o înălțime de 1,72 m și pielea măslinie). Cliff Curtis este, practic, o contrapondere la prezența eterică, spiritualizată, a lui Robert Powell, cel mai îndrăgit interpret al lui Iisus și cel care se apropie cel mai mult de reprezentarea iconografică a Lui.

Regizorul Kevin Reynolds ("Robin Hood: Prince of Thieves", miniseria nominalizată la Premiul Emmy), pe de altă parte, m-a convins că nu-l cunoaște sau că este el însuși în căutarea lui Hristos. Asta pentru că a ales să facă un gros-plan pe chipul lipsit de viață al Nazarineanului, când încă era pe cruce. Scena e la fel de lipsită de spiritualitate pe cât era întregul film sado-masochist semnat de Mel Gibson, "The Passion of the Christ" ("Patimile lui Iisus"), lansat în 2004 și care a stârnit controverse în lumea religioasă.

Poate că "Misterul înălțării/ Risen" nu-i va converti pe mai mulți în afara protagonistului său, însă este cu siguranță un mijloc prin care să ne examinăm propria spiritualitate.

program TV
Săptămânal
6 - 12 mai 2016

Vineri, Prima, ora 20,30

Asfalt Tango

≋ România-Franța, 1996, comedie

Sâmbătă, Pro Cinema, ora 22,30

Cel mai valoros premiu

≋ Statele Unite ale Americii, 2007, comedie

Vineri, ora 20,00

≋ Statele Unite ale Americii, 2015, S.F.

Chappie

Cel din titlu nu e un căţel, ci un robot. Nu e PET, este un robot ce are conştiinţă, care simte şi are păreri personale. După contactul cu oamenii, el începe să învețe să fie ca ei. Şi, încă, mult mai mult... Acţiunea se petrece doar la câţiva ani de momentul actual, când lumea se află sub controlul unor poliţişti androizi robotizaţi, denumiţi Străjeri/ Scouts. Acum, oamenii se opun acestui lucru. Când androidul Chappie a fost furat de la Poliţie, el a primit o nouă configuraţie şi noi programe, care l-au transformat în primul robot cu abilitatea de a gândi şi de a trăi sentimente proprii. Forţele distructive văd în Chappie un pericol la adresa ordinii actuale, aşa încât vor face orice pentru a menţine actuala stare de lucruri şi pentru a se asigura că Chappie este primul şi ultimul robot cu astfel de abilităţi. Printre oameni se află cei ca Vincent Moore, care văd în robotul gânditor sfârşitul omenirii, pentru că atunci când o maşină ajunge să gândească, omul nu-şi mai găseşte utilitatea. Dar alţii, cum este creatorul lui Chappie, Deon Wilson, îl văd pe Chappie ca pe o creatură vie, care respiră şi trăieşte ca orice altă formă de viaţă, fiind ultima speranţă a umanităţii, chiar dacă nu este pe de-a întregul om.

Sâmbătă, ora 20,30

PRIMA TV ≋ Franța-Anglia-Germania, 2011, thriller

Un spion care știa prea multe

Adaptarea pentru marele ecran a romanului lui John le Carré, un clasic al genului şi un imens succes de librării. În 1973, Războiul Rece face în continuare ravagii în planul relaţilor internaţionale. Serviciul Secret al Marii Britanii (SIS), cunoscut sub numele MI6, cu nume de cod "Circus", face eforturi ca să ţină pasul cu serviciile de spionaj ale altor ţări pentru a menţine siguranţa Marii Britanii. Şeful "Circului", cunoscut sub numele de "Control", îl trimite pe agentul operativ Jim Prideaux în Ungaria, dar misiunea acestuia eşuează, iar "Control" e forţat să-şi dea demisia, la fel ca locotenentul care e mâna sa dreaptă, George Smiley, un agent de carieră cu simţurile ascuţite. Smiley e chemat, însă, de subsecretarul de stat Oliver Lacon, pentru a fi reangajat în secret, pentru că există temerea că "Circul" e compromis de un agent dublu sau e o cârtiţă care lucrează pentru Uniunea Sovietică şi pune în pericol Anglia. Ajutat de un agent mai tânăr, Peter Guillam, Smiley ia la verificat activităţile "Circului" din prezent şi din trecut, dar urmele cârtiţei rămân ascunse până când agentul de teren Ricki Tarr îl contactează în mod neaşteptat pe Lacon. În timp ce lucra sub acoperire în Turcia, Ricki s-a îndrăgostit de o femeie măritată, Irina, care pretinde că posedă informaţii de o importanţă crucială. Separat, Smiley află că şeful "Circului" a scurtat lista suspecţilor, reducând-o la cinci nume. Înainte ca alarmantul adevăr să iasă la iveală, cei implicaţi vor trece prin situaţii emoţionale şi fizice care vor escalada până la paroxism.

Redacția ziarului „Viața liberă" nu este responsabilă pentru modificările survenite în programul TV după închiderea ediției.

Recomandări

TVR2 **Vineri, ora 20,10**

Viața în pași de dans

≋ SUA, 2005, comedie muzicală

Frank, pe care moartea soției l-a adus într-o depresie profundă, este martorul unui accident tragic de mașină. Cu ultima suflare, victima, un bărbat pe nume Steve, îl roagă să-l ajute să-și țină promisiunea făcută, în urmă cu 40 de ani, iubitei lui din adolescență. Pornind în căutarea acesteia, Frank ajunge la școala de dans Marilyn Hotchkiss, fără a bănui ce-i rezervă destinul...

antena 1 **Vineri, ora 20,30**

Cavalerul negru: Legenda renaște

≋ coprod., 2012, film de acțiune

Au trecut opt ani de când Batman a dispărut în noapte, transformându-se din acel moment din erou în fugar. Asumându-și vina pentru moartea procurorului Harvey Dent, Cavalerul Negru a sacrificat totul pentru ceea ce el și comisarul Gordon sperau că e o cauză mai bună. Pentru un timp, minciuna a prins, criminalitatea orașului Gotham fiind zdrobită sub greutatea Actului Dent împotriva infracționalității. Dar totul se schimbă o dată cu sosirea unui hoț ingenios cu scopuri misterioase.

HBO **Sâmbătă, ora 20,00**

Concursul de șah

≋ Franța, 2015, dramă

Un turneu internațional de șah este pe cale să înceapă și un grup de tineri petrece până dimineața într-un hotel de cinci stele din Budapesta. Printre ei se află și francezul Cal Fournier, favoritul competiției. Dar când oponentul său de temut este un necunoscut în vârstă de nouă ani, invincibilul Cal începe să își pună întrebări. Nopțile pierdute, antrenorul, iubita, adversarii... Cal ar putea să piardă mai mult decât un turneu.

Întotdeauna, prinzii!

Secretul unei afaceri de succes

Calitatea, nu profitul

„Am încercat și am avut norocul să am alături colaboratori de calibru, printre care profesorul cu care am studiat și cu care am deschis ochii în meseria mea, dl Pier Luigi Bonora, o personalitate la nivel mondial în anticorodare industrială. Ei mi-au dat criteriile prin care să văd afacerea, urmărind nu profitul, ci calitatea lucrărilor executate și mai ales stabilitatea teritorială și fidelizarea clientelei. Secretul unei afaceri de succes? Calitatea produselor și serviciilor oferite clientelei, asistența continuă și nu nevoia de vedetism și inutile schimbări. Stabilitatea și calitatea serviciilor sunt o garanție, iar atunci când vin create, e important să fie menținute, acoperite de fapte și nu de povești nemuritoare! Criza a selecționat foarte mult piața, concurența... cine a supraviețuit a făcut-o pentru că a știut să redimensioneze afacerea la noile condiții de piață", ne-a spus inginerul George Dobrea.

O altfel de globalizare

Laborator... pe șantier

George Dobrea călătorește mult. Gestionează partea de nord-est a Italiei, cele "Trei Venații", și, ocazional, lucrează în Tirolul Austriac, Innsbruck și în Elveția. „Toate produsele noastre, mă refer la Basf, sunt făcute în Europa, mai ales în Germania, Elveția, Italia, Anglia, Belgia, Franța și Spania, și în consecință la fiecare lansare a unui produs nou mergem să îl probăm, să-l testăm și evident să exprimăm păreri avizate. Apoi, ca aplicatori de încredere ai grupului Basf, avem rolul de a gestiona un laborator mobil... multe îmbunătățiri ale produselor vin datorită nouă, cercetarea făcând-o direct pe șantier, și în condiții reale de aplicare a produselor", ne-a mărturisit George Dobrea.

Pagină realizată de
Anca Melinte
ancam@viata-libera.ro

Chimie aplicată în construcții

Gălățean cu afacere de top în Italia

Absolvent al Facultății de Metalurgie din Galați, promoția 2003, inginerul George Dobrea a plecat în Italia ca să învețe la modul profesionist o meserie. Masterand la Facoltà di Ingegneria din Trento, avea să afle că facultatea era de fapt pe șantiere, nu între zidurile sofisticatelor și super dotatelor laboratoare. Astăzi, GEOPAV Sistemi Resinosi, firma de proiectare și realizare a sistemelor rășinoase aplicate în construcții deschisă de George Dobrea, este actor principal la nivel regional și asigură consultanță externă și asistență la aplicarea produselor rășinoase. Merită să-i aflați povestea.

Dorința de a învăța

Născut în 1979, în comuna Scânteiești, județul Galați, inginerul George Dobrea și-a început masteratul la Galați și l-a continuat la Trento, în Italia, promoția 2005, fiind specializat în anticorodare industrială, profilat pe protecția anticorozivă a cimentului.

„În Italia am ajuns cu un unic obiectiv, acela de a învăța la nivel profesionist o meserie, cu speranța că îmi va folosi apoi în ceea ce aveam să fac în România. Un foarte bun prieten și colaborator, Carlo Giovaninni, profesionist în domeniul construcțiilor și proiectant de pardoseli industriale, m-a întrebat, într-o zi, de ce am venit în Italia. Ca să studiez!, i-am răspuns. Și-mi spune că facultatea e pe trotuar, unde eram noi, nu între zidurile facultății de inginerie. Aveam să înțeleg asta pe parcurs, din experiențele care au urmat, trecând direct de pe băncile școlii la postura de liber profesionist, făcând un pic de pionierat în Provincia Autonomă Trento, deschizând GEOPAV Sistemi Resinosi, firma de proiectare și realizare a sistemelor rășinoase aplicate în construcții. Obiectul nostru de activitate este proiectarea și realizarea pardoselilor și impermeabilizărilor rășinoase continue (fără rosturi) de natură chimică: epoxidice, poliuretanice, poliaspartice etc.", ne-a povestit George Dobrea.

Criza, punct și de la capăt

„Era nevoie de competență într-o piață controlată de improvizații și diletanți, care la acea vreme combinau orice, numai lucruri de calitate, nu. Eu asta o văzusem deja de pe băncile școlii, și știam că acolo puteam să dau maximul din ceea ce mă caracteriza: sunt tipicar, iubesc detaliile, și meseria pe care mi-am ales-o e practic ca o mănușă. Și rezultatele nu au întârziat să apară, și, evident, cu ele și satisfacțiile", spune gălățeanul.

În 2009, firma ajunsese la 19 angajați... „Apoi a venit criza, și mai ales problema structurală a Italiei, lipsa garanțiilor și certitudinii plăților... a urmat un faliment, restructurarea totală a firmei... și s-a repornit în 2010 cu alte criterii, dar cu aceleași obiective: calitatea și seriozitatea lucrărilor executate primează întotdeauna.

Astăzi suntem un actor principal la nivelul provinciei, și în mare măsură lucrările publice din spitale, școli, grădinițe, private sau cu finanțare publică, ne sunt atribuite nouă. Nu pentru că suntem frumoși, ci pentru că în spatele nostru avem forța realizărilor noastre de până acum. Printre clienții noștri bună parte din primăriile regionale, Provincia Autonomă de Trento, Azienda Sanitaria del Trentino, Grupul Melinda, Marlene, Casearia Monti Trentini, Grana Padano, Pasta Felicetti, Trento Frutta, Curia di Trento (patriarhia) și lista e într-adevăr lungă", ne-a declarat inginerul George Dobrea.

Schimbare de mentalitate

„Din 2010 am intrat în galaxia BASF AG, divizia italiană profilată pe chimie aplicată în construcții. În Basf CC Italia Spa asigurăm consultanță externă pe probleme de dezvoltare regională și asistență la aplicarea produselor rășinoase. Asta a produs în mine, și în firma GEOPAV Sistemi Resinosi, o schimbare profundă de mentalitate. Astăzi avem meritul ca în marea majoritate a caietelor de sarcini ale lucrărilor publice să găsim propuse serviciile și produsele noastre. Și asta ca recunoaștere și prețuire a calității și seriozității demonstrate în timp, și NU cu .... șpagă ca prin alte părți!", a subliniat omul de afaceri George Dobrea.

Ești de-al nostru?

„La o reuniune cu dl Odorizzi, directorul la vremea respectivă al grupului Melinda, după ce m-a atribuit realizarea pardoselilor și a celulelor frigorifere de la o nouă arie de stocare în Val di Non, a Taio, mă întreabă: «Sei del nostri? – ești de-al nostru?». Îi răspund că nu, și-mi urează să devin! Asta ca nivel de percepere a profesionalismului și integrării pe care italienii o au față de străini!", a conchis, cu umor, inginerul gălățean George Dobrea.

Ce planuri de viitor are gălățeanul și cum se leagă ele de Galați, de România, veți afla dintr-o pagină viitoare de Diaspora.

Top online

Destinațiile din Spania preferate de internauți

Barcelona

Barcelona

Sagrada Familia, cea mai importantă creație a arhitectului Antoni Gaudí, Parcul Güell și Casa Milá, numită popular La Pedrera, realizate tot de acesta, se numără printre cele șapte "Opere de Antoni Gaudí" înscrise de UNESCO pe Lista Patrimoniului Mondial între 1984 și 2005. Cele șapte construcții dovedesc excepționala contribuție a creației lui Gaudí la evoluția arhitecturii și tehnicii contrucțiilor la sfârșitul secolului al XIX-lea și începutul secolului al XX-lea. Tot la Barcelona se află ansamblul în stil gotic Mănăstirea Pedralbes, una dintre bijuteriile care atrag în fiecare an mii de turiști. Nu degeaba orașul a fost plasat pe locul 11 pe plan mondial, locul 6 din Europa și primul din Spania.

La Oliva, Fuerteventura

Situat în nordul insulei Fuerteventura (arhipelagul Canare), La Oliva ocupă poziția a 14-a în Europa și a 2-a din Spania. Întinsele plaje cu nisip fin și ecosisteme de mare valoare sunt câteva dintre principalele atracții ale acestei enclave turistice. În acest municipiu se află două parcuri naturale, Parcul Natural Corralejo, cu dunele sale, și Parcul Natural Islote de Lobos.

Madrid

Capitala spaniolă ocupă locul 17 între destinațiile europene preferate și al treilea din Spania. De la Palatul Regal la Plaza Mayor, trecând prin Puerta del Sol, unde se află "kilometrul zero", Gran Vía, una dintre principalele artere madrilene, sau Puerta de Alcalá, turiștii se pot bucura de clasic și modern, de o cazare bună și o gastronomie la înălțimea marilor capitale europene.

Granada

Adeje și Maspalomas, Insulele Canare

Alte două destinații din Insulele Canare ocupă locuri importante la nivel național. Adeje, de pe insula Tenerife, se situează pe poziția a patra, iar Maspalomas, din Gran Canaria, ocupă locul al șaselea. Adeje oferă peisaje naturale pline de contraste și o rafinată gastronomie. La rândul său, Maspalomas se remarcă prin celebra sa plajă și dunele sale care atrag anual mii de turiști din diverse țări.

Sevilla și Granada

La această ediție, comunitatea autonomă Andalucía are două orașe în top 10. Sevilla, cu impresionante construcții precum Catedrala, inclusă de UNESCO pe lista Patrimoniului Mondial, construită pe locul unei moschei, turnul La Giralda, fost minaret, turnul La Torre del Oro sau Plaza de Espana, i-a convins pe turiști să o considere al cincilea oraș din Spania. Orașul apare și în opere celebre, precum "Carmen" de Georges Bizet și "Bărbierul din Sevilla" de Gioachino Rossini. Granada, situată pe locul al zecelea, are monumente și locuri emblematice precum La Alhambra și El Generalife, înscrise de UNESCO pe Lista Patrimoniului Mondial, cartierul Sacromonte sau Catedrala. Orașul păstrează între zidurile sale o mare parte din istoria Spaniei. Cântecul "Granada" al mexicanului Agustín Lara, interpretat de Plácido Domingo încă din copilărie, i-a adus tenorului spaniol, printre apropiați, numele "El Granado".

Sevilla

Calviá, Insulele Baleare

Cei peste 50 de kilometri de litoral - cu țărmuri abrupte, golfuri, plaje - din Calviá i-au convins pe utilizatorii TripAdvisor să-l poziționeze pe locul al șaptelea. Acest municipiu din nord-vestul insulei Mallorca, aflat la poalele lanțului muntos Tramuntana și pe malul Mării Mediterane, oferă numeroase oportunități de petrecere a timpului în aer liber și o rafinată gastronomie. În 2011, peisajul cultural al zonei Serra de Tramuntana a fost declarat de UNESCO Patrimoniu al Umanității.

Benidorm și Llanes

Municipiul Benidorm, din provincia Alicante, primește an de an tot mai mulți vizitatori. Plajele sale și o bogată ofertă hotelieră și de servicii i-au atras poziția a opta pe lista preferințelor. La rândul său, municipiul Llanes ocupă poziția a noua. Frumusețea localității, ansamblul său istorico-artistic și mediul său natural i-au cucerit pe turiști.

Grădina Zmeilor

Un loc unicat în România

Rezervația naturală de tip geologic și peisagistic Grădina Zmeilor este o arie protejată, monument al naturii, situată în județul Sălaj, în comuna Bălan. Se află la 10 km de orașul Jibou, în bazinul Almașului, pe teritoriul vestic al satului Gâlgău Almașului. Zona protejată se întinde pe o suprafață de 3 hectare.

Formațiunile geologice sunt alcătuite din gresii de Sânmihaiu, de culoare cenușiu-gălbui. Acestea s-au format prin acțiunile repetate ale aerului: îngheț-dezgheț, vânt, temperatură, prin acțiunile apei: spălare, șiroire și a proceselor gravitaționale: prăbușiri, surpări, desfășurate de-a lungul timpului.

Legendele locului sunt și aici dintre cele mai frumoase, încercând să spună povestea din spatele fiecărei formațiuni stâncoase, explicând astfel denumirile pe care acestea le au.

Într-una din legende se spune că în Gâlgău Almașului era sălașul unor zmei hapsâni, care furau fetele oamenilor. Într-o zi, unul dintre ei a furat soarele de pe cer, însă un voinic a decis să îl înfrunte. După ce l-a învins, a găsit soarele și l-a aruncat sus pe cer. Ceilalți zmei care veniseră să îi dea o mână de ajutor ortacului lor au fost orbiți de strălucirea neașteptată, iar una dintre fetele furate de zmei, eliberată de voinic, a rostit asupra lor o vrajă, iar zmeii au rămas acolo, transformați în stane de piatră incremenite pentru vecie.

O altă legendă povesteste despre stânca botezată de localnici „Fata Cătanii". Se spune că o fată din sat s-ar fi îndrăgostit de un soldat împărătesc. Fata ar fi vrut să fugă cu iubitul ei în lume, însă ar fi fost blestemată de mama sa și s-ar fi transformat astfel în stâncă. Practic, fiecare stâncă din Grădina Zmeilor are propria legendă, indiferent că formațiunea de piatră poartă numele de Fata Cătanii, Zmeul și Zmeoaica, Soldații, Eva, Căpitanul sau Dorobanțul.

Cele mai spectaculoase stânci sunt denumite Zmeul și Zmeoaica și de pe terasa de deasupra lor se pot vedea toate stâncile.

Pagină realizată de
Valentin Chițu
valentin.chitu@viata-libera.ro

sursa: agerpres.ro

Weekend Magazin
Săptămâna 6 - 12 mai 2016
Supliment gratuit al cotidianului "Viața liberă"

În ziua nunții

Motivul pentru care miresele își aruncă buchetul de flori

Știm deja că nunta reprezintă un moment de bucurie pentru invitați și una dintre cele mai frumoase zile din viața mirilor. Însă există un episod în care competiția este mai presus de orice. Nu este vorba despre rochie, decorațiuni sau despre meniu; este momentul în care mireasa aruncă buchetul care le face pe invitate să concureze.

Devenit deja tradiție, obiceiul își are originile încă din cele mai vechi timpuri. De ce-și aruncă însă miresele buchetele care mai de care mai frumoase, mai sofisticate și mai costisitoare?

Mulți cred că este vorba doar despre superstiția că cea care prinde buchetul va păși spre altar în cel mai scurt timp posibil. Există și această motivație, însă, potrivit publicației "The Sun", aceasta nu este singura explicație pentru aruncarea buchetului la nuntă. Totul a pornit în urmă cu câteva sute de ani, când gândirea generală era aceea că mireasa era extrem de norocoasă. Pentru că își găsise bărbatul visurilor ei și calea spre o viață fericită în siguranță și certitudine. Acest fapt a condus la credința că aducea noroc dacă atingeai mireasa. Dacă puteai avea puțin din ea, atunci era și mai bine, ceea ce a făcut, la acea vreme, ca oamenii să rupă din voalul sau din rochia miresei, pentru a avea noroc. Atitudinea puțin exagerată și tipul acesta de comportament îi creau miresei un stres în plus, de care cu siguranță nu avea nevoie. Astfel că miresele au început să își arunce buchetele peste umăr, pe măsură ce pășeau spre ieșirea din biserică. Metoda a dat rezultate, invitații realizând că nu mai era nevoie să atingă mireasa ori să rupă bucățele din voal sau din rochie pentru a avea un plus de noroc, pentru că oricum urmau să primească florile ei. Tradiția a dăinuit, cu mici modificări și cu adăugarea superstiției conform căreia persoana care prinde buchetul nu va avea doar noroc în a-și găsi perechea, ci se va și căsători la scurt timp după aceea.

Nu doar mintea are un cuvânt de spus

De ce unele femei nu pot ajunge la orgasm

Anatomia femeii joacă un rol important în abilitatea acesteia de a ajunge la orgasm, relevă un nou studiu. Aflați care este noua concluzie la care au ajuns cercetătorii

Un studiu recent apărut în publicația americană "Anatomia clinică" a atacat mitul că unele femei nu pot avea orgasm din cauza atitudinii pe care o au vizavi de sex, prin evidențierea rolului pe care îl joacă anatomia în întreg actul sexual și mai ales, în obținerea orgasmului.

Abilitatea unui bărbat de a avea orgasm se bazează pe un act de balansare a sistemului nervos parasimpatic, care controlează corpul atunci când acesta se odihnește, și a sistemului nervos simpatic, care activează mecanismul "luptă sau fugi", potrivit cercetătorilor. Dar, în cazul femeilor, compoziția corpurilor acestora și felul în care penisul sau alt stimulent intră în corp sunt mult mai importante, explică doctorul Elizabeth Emhardt, de la Universitatea de Medicină din Indiana, autorul studiului menționat.

"Se presupune că experiențele sexuale se află în controlul vostru pe baza atitudinii voastre: încrederea în sine, abilitatea de a avea încredere în cineva, deschiderea pe care o manifestați", explică aceasta, potrivit cotidianului britanic "The Independent".

Studiul a mai arătat că diferențele din anatomia sexuală reprezintă "fundația pentru diferențele în ceea ce privește experiențele sexuale". Doctorul Emhardt a mai sugerat și că oamenii ar putea să nu fie "în controlul experiențelor sexuale așa cum credeam odată". "Orgasmul este un fenomen complex care implică variațiile fiziologice, psihologice și anatomice", a conchis cercetătoarea și autoarea studiului.

Cercetarea vine după un studiu recent care evidențiază inegalitatea dintre sexe în ceea ce privește atitudinile vizavi de sexul oral. Potrivit cercetătorilor, este mai probabil ca femeile tinere să le facă sex oral partenerilor, chiar dacă aceștia nu vor acest lucru, decât în cazul bărbaților.

Vrei să-ți găsești jumătatea pe internet?

Cum arată profilul online perfect

Un documentar care prezintă o serie de studii științifice despre profilurile de pe site-urile de dating dezvăluie cum să ne facem cel mai bun profil. În documentar, doctorul Hannah Fry explică, pe baza unui site de dating experimental, cu mai multe niveluri de algoritmi, care sunt metodele prin care ne putem crea profilul perfect pe un astfel de site.

Doctorul Xand Van Tulleken, care nu a avut noroc în dragoste, a fost de acord să testeze site-ul pilot, creat cu ajutorul mai multor algoritmi similari cu cei ai site-urilor de dating "OK Cupid", "eHarmony" și "Match.com".

Pentru crearea profilului perfect pe site-ul doctorului Hannah Fry, aceasta a oferit următoarele sugestii: alegeți-vă un nume de utilizator care să înceapă cu o literă cât mai aproape de începutul alfabetului. Nu fiți drăguți sau amabili: de exemplu, femeile preferă bărbații care dau dovadă de curaj și au abilitatea de a se supune riscului. Acestora nu le plac persoanele submisive și amabile. Nu vă declarați amuzanți, ci fiți amuzanți. Dați impresia că sunteți activi, în profil: femeile sunt în căutare de bărbați care arată bine, dar care sunt și amuzanți și activi, respectiv de cei care ies în oraș sau care călătoresc în diverse locuri. Rugați un prieten să vă aleagă o fotografie de profil în care să arătați cel mai bine: un studiu testat pentru realizarea documentarului dezvăluie faptul că creierele noastre nu judecă întotdeauna corect care este cea mai reprezentativă fotografie a noastră. Zâmbiți! Dacă zâmbiți în fotografia de profil, aveți mai multe șanse să vă găsiți perechea deoarece creați impresia unei persoane agreabile.

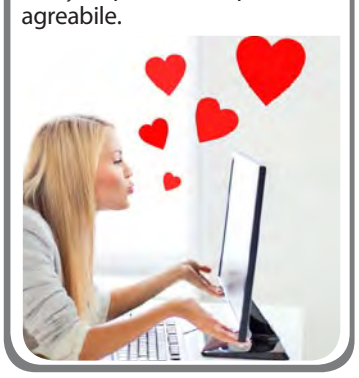

Pagină realizată din surse on-line de
Remus **Basalic**
remus@viata-libera.ro

De la Odin la Iisus

Cel mai vechi artefact creștin din Danemarca

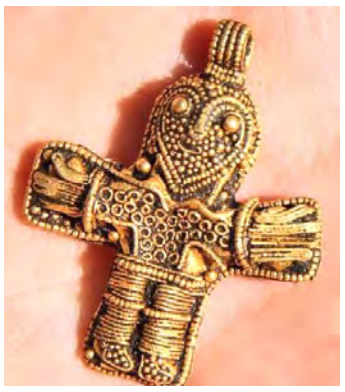

Un crucifix de aur reprezentându-l pe Iisus ar putea fi cel mai vechi artefact creștin descoperit în Danemarca. Datând de acum 1.100 de ani, pandantivul ar putea schimba ceea ce știm despre convertirea la creștinism a popoarelor nordice, anunță Live Science.

Crucifixul a fost descoperit în luna martie, în mod întâmplător, cu ajutorul unui detector de metale, pe un câmp din insula Funen, Danemarca.

Descoperirea a fost pur întâmplătoare. Dennis Fabricius Holm, pasionat de căutarea de comori cu detectorul de metale, inspecta un câmp din apropierea unei biserici medievale, când a descoperit un pandantiv de aur în formă de cruce. După ce a postat fotografia pe internet și a fost sfătuit să ia legătura cu un arheolog, Holm a realizat că a descoperit ceva extraordinar.

Pandantivul este realizat din aur, cântărește 13,2 grame, măsoară 4,1 cm și îl înfățișează pe Iisus. Probabil că bijuteria aparținea unei femei bogate, însă specialiștii nu pot spune sigur dacă posesoarea era creștină sau pur și simplu o femeie păgână care purta un bun furat.

Pandantivul este, oricum, o raritate. Este ceva neobișnuit să găsești o astfel de piesă delicată și valoroasă pe câmp. Arheologii au mai descoperit fragmente de cruci în situri funerare vikinge, dar toate datând din perioade mai târzii și făcute din argint. O cruce similară, datând din aceeași perioadă, a fost descoperită în Suedia.

Datând din prima jumătate a secolului al X-lea, pandantivul este mai vechi decât cele mai timpurii dovezi privind creștinarea danezilor (anul 965).

Pagină realizată de
Valentin **Chițu**
valentin.chitu@viata-libera.ro
sursa: historia.ro

Imperiul Roman

CELE MAI MARI DEZASTRE MILITARE

Allia, 390 î.Hr. În primă instanță, romanii au trimis ambasadori la tribul senonilor, pentru a le cere să nu-i mai atace pe aliații etrusci. Când galii au refuzat, un ambasador le-a ucis o căpetenie, ceea ce a provocat un conflict în care romanii au fost învinși cu ușurință. Galii au pătruns în Roma, pe care au jefuit-o timp de șapte luni, liderii baricadați pe Capitoliu cedând și mituindu-i să plece. Umilința i-a forțat să își întărească defensiva și să adopte reforme în tactica militară.

Furcile Caudine, 320 î.Hr. Un eveniment mai puțin sângeros, dar extrem de umilitor. Aflând de planurile de invazie ale romanilor, liderul samnit Gaius Pontius le-a ordonat unor soldați să se îmbrace în ciobani și să îi îndrume pe dușmani spre o trecătoare, blocată complet. Dorind să se întoarcă, aceștia nu au reușit, căci și intrarea fusese, între timp, baricadată. Fără scăpare și la cheremul samniților, au fost obligați nu doar să semneze un tratat de pace jignitor, ci și să treacă pe sub o grindă din sulițe.

Lacul Trasimenus, 217 î.Hr. Romanii, în frunte cu Gaius Flaminius, se aflau pe urmele armatei lui Hannibal, în momentul în care au întâlnit în cale un drum îngust, între lac și niște dealuri stâncoase. Fără nicio bănuială că punii s-ar fi ascuns în pădure, au pornit unul câte unul, ceea ce a dat naștere unui masacru. Cartaginezii au dus la bun sfârșit o ambuscadă aproape perfectă, ucigând 15.000 de soldați în numai trei ore.

Cannae, 216 î.Hr. Cea mai mare victorie a lui Hannibal s-a înregistrat pe 2 august 216 î.Hr., pe malul râului Aufidus. Liderul cartaginez a avut de înfruntat opt legiuni romane, conduse de Gaius Terentius Varo și Lucius Aemilius Paullus, pe care le-a înconjurat și și-a folosit cavaleria pentru a distruge infanteria nepusă la punct din cauza neînțelegerilor dintre consuli. Estimările arată că din 70.000 de soldați ar fi supraviețuit doar 2.000. După Cannae, Capua și alte orașe italice au trecut de partea punilor.

Arausio, 105 î.Hr. Triburile cimbrilor și teutonilor au nimicit nu mai puțin de 80.000 de soldați, o înfrângere devastatoare pentru romani, în bună măsură din cauza lipsei de cooperare dintre cei doi comandanți. Când Gnaeus Mallius Maximus a încercat să negocieze, Quintus Servillius Caepio i-a atacat pe cimbri, dar oastea i-a fost nimicită. După aceea, triburile germanice au continuat cu distrugerea trupelor rămase.

Carrhae, 53 î.Hr. Crassus era cel mai bogat dintre colegii din primul triumvirat, dar îi lipsea gloria militară. Dorind să remedieze situația, a decis să invadeze Parthia cu șapte legiuni, dar a fost înfrânt și a pierit în luptă. Capturarea acvilelor a simbolizat o umilință de nedescris suferită de Roma.

Pădurea Teutoburgică, 9 d.Hr. Publius Quinctilius Varus avea obligația de a consolida noua provincie Germania, dar taxele foarte ridicate și desconsiderarea culturilor locale au provocat răscoale de-a lungul frontierelor. Varus avea la dispoziție trei legiuni, șase cohorte, trei unități de cavalerie și trupele triburilor aliate, inclusiv pe cele ale cheruscilor lui Arminius, care complota de fapt împotriva romanilor. Prin raportări false și alte tertipuri, acesta l-a împins pe Varus spre pădurea necunoscută, unde s-a iscat și o furtună. Legiunile dezorientate au întâmpinat triburi barbare care duceau o luptă de gherilă, profitând de terenul propice. Romanii au încercat în zadar să se îndrepte spre baza militară de la Halstern, căci drumul era blocat de tot felul de ziduri din lemn și șanțuri. Asalturile au fost respinse, iar barbarii au copleșit oastea. Varus s-a sinucis, cele trei legiuni au fost distruse, evenimentul nefericit punând capăt tentativelor de expansiune dincolo de Rin.

Crassus

Abrittus, 251 d.Hr. Împăratul Decius și fiul său Herennius au purtat mai multe bătălii cu final indecis împotriva goților, dar deznodământul a fost stabilit după ce barbarii conduși de Cniva au reușit să îi atragă pe romani într-o mlaștină, unde nu s-au mai putut mișca și astfel a început măcelul. A fost pentru prima oară când un împărat roman a căzut pe câmpul de luptă.

Edessa, 260 d.Hr. Romanii sperau să pună capăt frecventelor invazii sassanide ale regelui Shapur I în Asia Mică, așa că armata condusă de Valerian a plecat la confruntare. Expediția s-a dovedit a fi un dezastru, căci, în ciuda unei victorii inițiale, a izbucnit o epidemie de ciumă și, în plus, trupele dușmane i-au înconjurat. Împăratul a fost capturat și a trăit pentru tot restul vieții în captivitate la perși.

Adrianopol, 378 d.Hr. Valens, împăratul din est, nu a mai așteptat ajutorul nepotului său Gratian și a dorit să anihileze de unul singur o revoltă a goților din Tracia. Subestimați grav, goții conduși de Fritigern numărau de două ori mai mulți oameni, iar majoritatea trupelor erau de cavalerie. Au măcelărit armata romană, împăratul însuși căzând în luptă.

Humbria. Ținuturile Joase

desen de Victor Cilincă

- roman foileton fantasy -

"Morminte? De ce să vă săpăm morminte?!" - se nedumeri înainte Jar, starostele obștei. Însă în depărtare nu se mai auzeau săbiile lovindu-se, așa că polcovnicul Umbrămică își adună puterile, câte mai avea, și la sfatul umbrei cari îl răscolea pre dinlăuntrul său, mai porunci o dată: „Sapă, țărane!".

Mușunoi fricosu´ își făcu grabnic cruce și se dădu îndărăpt, însă Tăcutu, cari prinsese iarăși viață, îl țintui: „Faceveți ce vă poruncește măria sa polcovnicul, că nu ne vom lăsa pielea în mâna ticăloșilor ăia!".

Dară Mucigai, cu mintea sa cea înceată, începu să priceapă, căci nu degeaba adusese umbra medelnicerului mort cu el - umbra i se cățărase pe picior, îi intrase strașnic în suflet și-i poruncea acuma și lui cu înțelepciune. Și zise dară nevolnicul Mucigai, însă cu vorbe alese, căci aleasă era starea umbrei ce-l călăuzea dinlăuntru: „Va fi bine, oameni buni, ascultați-l pre măria sa! Săpați nu prea adânc, însă îngropați-ne bine. Ne-oți desgropa apoi după ce va trece d-ici ceata sălbatecilor ceia. Că avem și acolo pe oarecine să-i îndrepte cât mai departe…". Desigur, era vorba taman despre humbria din mintea și din trupul cumancei Kara. Cum humbriile vorbeau între ele și la depărtare neînchipuită de om, starostele humbiilor de miazăzi, din Humbria Văii Îndulcite, Gygnomtt cel Trist, strigă atunce către surata dinlăuntrul Karei, să-i țină o vreme în loc pe cumani…

Sătenii lăsară parii și, oftând, se apucară să sape grabnic. Jupân Umbămică, ostenit de lupta cu humbria sa, picotea, însă îngălatul Mucigai, slugă vioaie și, ca să vezi, dintr-o dată înțelepțită, îi certă și-i mână pe săteni, de parcă ochii lui ar fi străbătut întunerecul cela adânc.

Mușunoi îl trase de surtuc pe fârtatele său: „Păi cum adecă, megieșe, cum să se-ngroape?!" Dară Mucigai rânji către el: „Păi, n-or să se îngroape numai ei, ci fi-vom cu toții puși sub pământ!" Și, până să-l lumineze el la minte, Zhorryia, o humbrie din cele noi de numai un veac tinerețe, îi și pătrunse adânc în trup și în minte slugii. O alta humbrie, de n-o cunosc, se răcură înapoi în Tăcutu. Venise însă întovărășită de o umbră scumpă, o umbră de om tânăr, de fecioară… „Anicuța, fată dragă", murmură oșteanul.

Victor Cilincă

Secretele corpului uman

CE SUNT PISTRUII

Unii oameni consideră frumoși pistruii, în timp ce alții încearcă să-i ascundă sau să scape de ei în diverse moduri.

Aceste puncte mai întunecate sunt legate de pigmentarea neuniformă a pielii, iar oamenii palizi, cu părul roșcat, sunt mai susceptibili de a avea pistrui. Oamenii de știință încă nu știu de ce unele persoane au pistrui sau de ce unii au mai mulți decât alții.

"Pistruii sunt puncte mici pe piele, care conțin cantități mari de melanină", afirmă Hank Green, care a realizat un video despre cum se formează pistruii și l-a postat pe canalul său de YouTube - SciShow.

Melanina este proteina responsabilă de pigmentarea pielii, a ochilor și a părului. Este produsă de celule speciale, numite melanocite. Aceste celule sunt sensibile la lumina soarelui, întunecând culoarea pielii și creând astfel un strat protector, care blochează parțial razele ultraviolete.

Chiar și oamenii fără pistrui au melanină răspândită în piele, însă deosebirea e că, la persoanele cu pistrui, melanina este produsă sub formă de puncte mici care se întunecă odată cu expunerea la soare. Când lumina soarelui este limitată, aceste puncte devin mai palide. Acesta este motivul pentru care copiii nu se nasc cu pistrui. Adevărat este că pistruii ar putea fi în piele, dar se fac vizibili numai după ce copilul va fi expus la razele solare.

Nu este pe deplin înțeles de ce anumiți oameni au pistrui, dar cauza a fost parțial legată de o genă numită MC1R, care instruiește celule să producă o proteină care este implicată în producerea de melanină. MC1R determină cât de mult din cele două tipuri de pigmente vor fi în pielea, în părul și în ochii unei persoane.

Pigmenții bruni întunecați sunt produși de un anumit tip de melanină numită eumelanin, iar pigmenții galben-roșcați sunt produși de un tip de melanină numită pheomelanin.

„Dacă ai o genă MC1R activă, corpul tău produce mai mult eumelanin, ceea ce va face ca părul și pielea să fie mai închise la culoare. Această proprietate te va proteja împotriva soarelui. În cazul în care gena este inactivă, atunci se va produce mai mult pheomelanin, ceea ce va face ca pielea să fie mai albă, părul blond sau roșcat și vei avea o înclinație pentru pistrui", explică Green, în videoul său.

Pistruii și părul roșcat sunt considerate a fi controlate de aceeași genă. În timp ce părul roșcat este o trăsătura recesivă, pistruii sunt o trăsătură dominantă.

Pistruii sunt similari cu alte condiții de pigmentare, spre exemplu lentigo, care se formează din cauza faptului că unii oameni au conținut sporit de melanocite în pielea lor. Diferența dintre lentigo și pistrui este că melanocitele nu dispar nicăieri, iar petele întunecate sunt permanente.

Valentin Chițu
(sursa: descopera.ro)

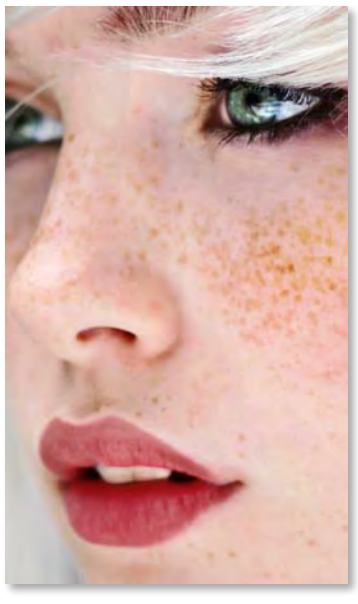

Weekend Magazin
Săptămâna 6 - 12 mai 2016
Supliment gratuit al cotidianului "Viața liberă"

Sudoku

Înscrieți în căsuțele libere din cele nouă casete numere de la 1 la 9 fără a se repeta, astfel încât suma totală pentru fiecare casetă în parte să fie 45 și, de asemenea, suma pentru fiecare linie sau coloană să fie tot 45.

7						2		
			1			8		
6				7	3		4	9
4						3		
	5	7	2	9		4		
	8	2		3			7	
2	7		6	5				
		9	7	2				
		4			8	7		

Exerciții de încrucișare

Vă invităm să potriviți în grila de față toate cuvintele de mai jos, astfel încât să rezulte o încrucișare corectă:

- AS, CC, FE, IC, IR, UC;
- IAN, IȚĂ, NUC, ONT, TEI;
- ARIE, LAȘE, LIȚĂ, NARE, NAȘE, RIAL, TINC, TRAC;
- ANETA, CÂLȚI, CITAT, ETERN, NEAȚA, PLETE, RATAT, TAINĂ, TALAN, TEAMĂ;
- ATLASE, CABANĂ;
- STAMINE;
- URÂȚENIE;
- BILETE LA BAL, MARȘ FORȚAT, MULT ȘI BINE.

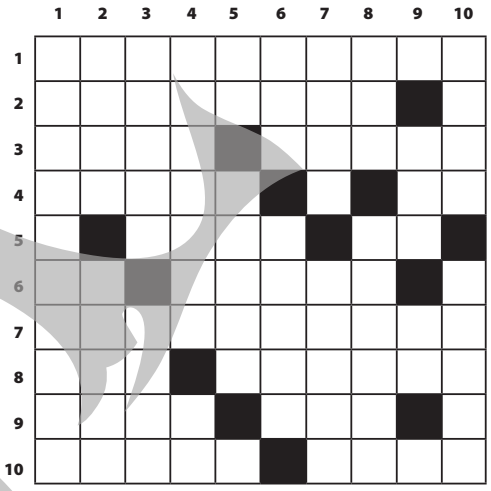

Cuvinte potrivite

(fantezie)

(Cuvintele care urmează să fie îngrilate se regăsesc în cele două texte în ordinea înscrierii acestora în grilă)

	1	2	3	4	5	6	7	8	9	10
1		R			■					
2		E							■	
3		C			■					
4		U				■				
5	■	P	■					■		■
6		E		■					■	
7		R					■			
8		A			■					
9		R					■			
10		E			■					

ORIZONTAL: Făcu omul ceva economii și și-a tras în apropiere un ditamai palat în care să locuiască el și familia lui; oricum vechea casă nu merita a fi reparată; deși acar de meserie, încă de tânăr visa să aibă culcușul lui și, cu sufletul curat și cu muncă cinstită, la sapă, cum îi plăcea lui să zică, reuși în scurt timp, fără a toca puținii bani pe care îi avea, doar nu era cap sec ca alții; el și soția lui Neta au arătat celor din jur de ce sunt în stare; transformară un mal uitat de lume într-o porțiune lată de teren, numai bună de construcție; în afară de aceasta, au tratat totul cum se cuvine, deși... un naș de-al lor de cununie cu aere de mare cunoscător, le-ar fi spus că totul nu-i decât o erată de gândire și nu vor reuși niciodată!...

VERTICAL: ... La început a fost cuprins de trac în fața mulțimii curioase; „săltă" în schimb câteva informații de la un apar din zonă despre calitățile terenului și, încăpățânat ca un catâr, s-a apucat de lucru; două zile a trăit numai cu pește sărat, până când două țațe, puse pe rele, aveau să reclame că mai mult de o tonă de pământ a fost dislocată, deși acesta asigura un pat fertil pentru parcul din acea cetate industrializată până peste poate; s-a atașat în timp de o rudă din partea soției, ce venise la aceasta cu un scul de lână, având chef de vorbă și nu mai amână o clipă proiectul; se simți acum apt de muncă, mai ciorovăi ceva cu un vecin ieșit la arat, dădu o tură pe la muncitorii angajați cu ziua și constată că luă plasă cu aceștia; erau din cei care îi sabotau eforturile!...

Aritmogrif

6	10	4	10	11	10	1
10	2	7	5	7	2	9
6	10	4	12	3	11	2
11	8	13	4	12	6	10
3	4	5	6	10	14	10
10	6	7	12	2	9	8
5	3	2	15 Z	12	8	11
1	7	11	10	7	8	16
3	11	8	10	1	4	10
16	11	8	9	10	14	10
11	10	6	17	8	7	8
6	10	9	7	5	9	10
10	2	7	5	18	10	7

Înlocuind numerele cu litere corespunzătoare, se va afla pe spațiul marcat prin raster, citind din colțul dreapta-sus, un grad de armată ce precede gradului de locotenent, iar pe orizontală noțiuni de militărie.

Pagini realizate de Gheorghe Gurău

Ham, hamuri...

(viață de câine)

Cățeluș cu crețul păr
Ești legat de-n lanț cu măr
Dacă latri nu te bate
Îți dă lanț legat la spate…

Îți mai dă nu felii de pită
Tu covrigi legați de coadă
Vrei la lună răsărită
Urli cum lovit iscoadă…

Marș pornești ieșit pe poartă
Cu stăpân javră bătrână
Guduri prost hamul nu iartă
Prost stăpân ciobanul stână…

Luna una știe bună
Brânză în burduf de câne
Ei la os vor lanț să-ți pună
Trăiești rău și azi, da mâne…

Cățeluș cu crețul păr
Ești legat de-un lanț cu măr!...

Fuga vocalelor

N.A. Completați vocalele lipsă pentru o încrucișare corectă

			S		M		C	R			T		L	
S	P		C			R				T		P		N
		M		N	T		R			S		L		N
T	R		T			S	T		P		N			V
		C				C		R		T		S	P	
	T				P		R		T			C		R
		L		R				S		R	F			
T	R		P				T		L		L		T	
		T		L		C		D		C			T	L

Weekend Magazin
Săptămâna 6 - 12 mai 2016
Supliment gratuit al cotidianului "Viața liberă"

Sudoku

Înscrieți în căsuțele libere din cele nouă casete numere de la 1 la 9 fără a se repeta, astfel încât suma totală pentru fiecare casetă în parte să fie 45 și, de asemenea, suma pentru fiecare linie și coloană să fie tot 45.

5	8	9			7			
7				4	1		3	
		3		8		9		7
				2				4
	1			3				6
9	5			7			8	2
	7			6		2		
3				1				9
			4				1	

Încrucișare

Vă invităm să potriviți în grila de față toate cuvintele de mai jos, astfel încât să rezulte o încrucișare corectă:

- AN, IJ, LE, US;
- ANA, ASA, AȚĂ, AUT, CRI, EUC, ICS, ITE, UNT, URĂ;
- ALAI, CĂLI, JALE, LEAT, ȘANȚ, ȚIPA;
- ANIMA, IASCĂ, ORANJ, SPATE, TITAN, TRASĂ;
- AMANTĂ, ANOSTĂ, CATREN, INTACT, TĂCERE;
- ATAȘATĂ, LESTURI;
- ADEMENITE;
- LOCALITĂȚI, LOJĂ ÎNALTĂ, ORĂ DE CITIT.

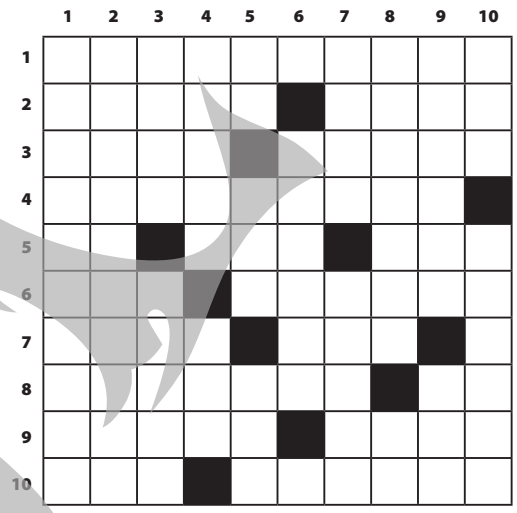

Reconstituire

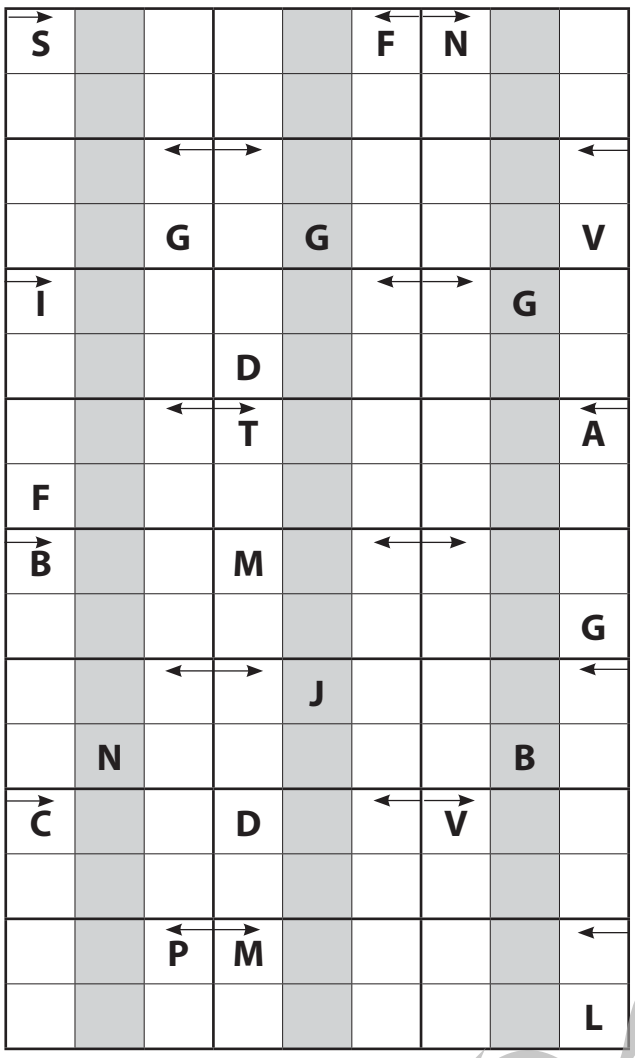

Înscrieți în cele 24 de casete toate cuvintele de mai jos, pornind din locul indicat de săgeată și ținând cont de litera ajutătoare. La o dezlegare corectă, pe cele trei coloane marcate prin raster se vor putea citi două proverbe românești despre muncă.:

AJUTOR, ANDRUC, ASTFEL, BALAMA, CARENĂ, CUMULA, EGALAT, ELOGIU, FERIGĂ, FUDULĂ, INTRUS, ÎNTREG, MANTIE, NATURĂ, PENDUL, PISTIL, PUPICI, SADICĂ, SCUTIT, STATIV, TARABĂ, TRANȘĂ, ȚĂRÂNĂ, VACANT.

Cuvinte potrivite

(fantezie)

(plecând de la cuvântul de sprijin descoperiți celelalte cuvinte în conținutul textelor de mai jos, în ordinea înscrierii lor în grilă, îngrilați-le și... încrucișarea este gata)

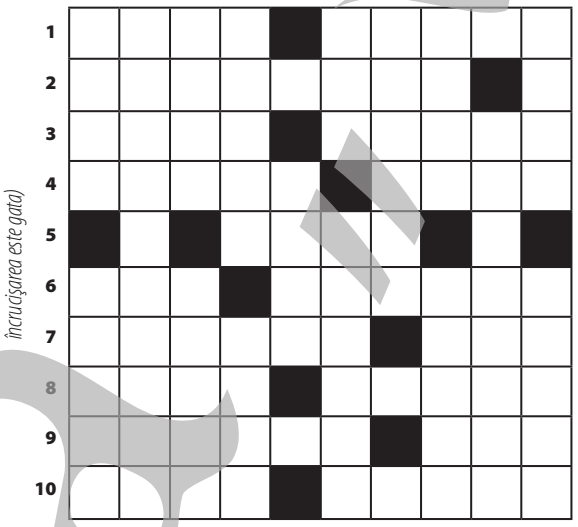

ORIZONTAL: 1) Trecu în mare grabă pe lângă afiș, o bucată de hârtie umedă, de cea mai proastă, de tip ziar, care anunța că de Mărțișor, lună în care primăvara își intră în drepturi, se va organiza un concurs cu premii la căminul cultural din sat; mare oție mai e și asta își zise el în gând, deși inițial irosi câte un răsad bun pentru fiecare bilet considerat a fi câștigător; „tuci" de supărare luă drumul spre gară să meargă la oraș pentru un șip de parfum pe care i-l promisese soției atunci când îi oferi inelul de ceva carate;în atelierul utilat cum se cuvine dădu peste un tip dur la prima vedere, dar cu mari probleme în exprimare; vorbe amare se abătu asupra lui din partea negustorului necivilizat așa încât, ațâțat la culme, folosi banca din fața atelierului drept pat și timp de trei ore nu mai știu de el; întors acasă, Neta nevastă-sa, o femeie nu prea în etate intră la bănuieli la întârzierile lui și să te ții scandal...

VERTICAL: Bănuind a fi o femeie la mijloc fu luat încă de la intrare: de amor îți arde ție bărbat în țari și suman cu ochii ca de iris, neisprăvit de pirat al cerului ce ești; o să-ți pun un steag la poartă să vadă lumea cu cine am de-a face; vezi că s-a ars lița la tablou și dacă nu te grăbești vom sta pe întuneric la noapte; la cele trei uși de la casă broaștele scârțâie ca niște ratate de instrumente, ai turnat mortar pe alee și te dai erou uitând că acesta s-a întărit la întâmplare; treci de adapă vitele în grajd, ai grijă că avem de scuturat covoarele înainte de căderea serii, avem trei arii de secerat în câmp, iar un nemernic de erete ne lipsi de trei pui abia zburați; mamă... ce-i mai merge gura își zise el total nevinovat; asta e, ce să-i faci...

Soluțiile jocurilor apărute în ziarul de ieri:

PETICE... DE PĂMÂNT!:

ORIZONTAL:
P, L, J, TABURET, RUMENA, P, MACELAR, ROTITA, ETA, LUT, TR, AN, SIR, CAUS, I, TAUR, POT, DO, CAPTARE, LO, CRUTAT, HORA, ARACI, GIRAFA, TC.

ACCENTE

ORIZONTAL:
GARSONIERE, ECOU, ALTAR, ARATOS, ACU, MISIT, SNOP, ATEE, AE, RE, NI, NOTARI, T, FERICITA, APA, OPAC, B, NUDURI, ICI, EI, LICENTA.

SUDOKU

3	7	9	5	8	2	1	6	4
4	6	8	3	7	1	2	9	5
1	5	2	9	4	6	7	8	3
7	8	6	4	2	3	5	1	9
5	1	3	6	9	8	4	7	2
9	2	4	7	1	5	6	3	8
6	9	1	2	3	4	8	5	7
8	4	7	1	5	9	3	2	6
2	3	5	8	6	7	9	4	1

7	5	6	3	8	2	1	4	9
9	4	2	1	6	7	3	5	8
8	1	3	5	4	9	7	2	6
5	8	9	7	2	6	4	3	1
2	3	4	8	1	5	9	6	7
1	6	7	4	9	3	2	8	5
3	7	8	9	5	4	6	1	2
6	9	5	2	3	1	8	7	4
4	2	1	6	7	8	5	9	3
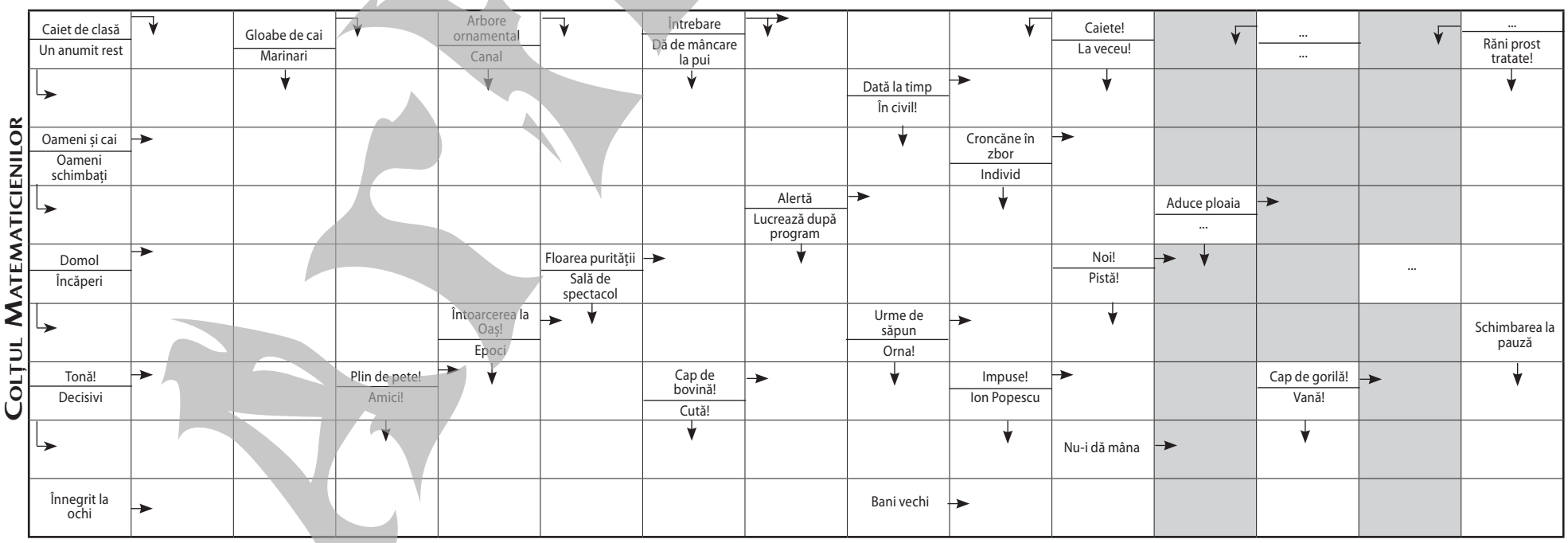
Colțul Matematicienilor