România, Anul XXVII, Nr. 8233 — Vineri 28 Octombrie 2016 — 12 pagini + Magazin + Program TV, 1,5 Lei

Fondat 1989

Viața liberă

COTIDIAN INDEPENDENT

GALAȚI ® ROMÂNIA — ÎNTOTDEAUNA, PRIMII! ©

www.viata-libera.ro

Astăzi, **GRATUIT** cu „Viața liberă” **PROGRAMUL TV** al săptămânii viitoare

Jaf alimentar în vecini

Patru brăileni au atacat un magazin din Galați

Observator/12

Adresa redacției:
str. Domnească nr. 68
TEL 460 620, FAX 471 028
redactie@viata-libera.ro

COTIDIAN INDEPENDENT® marcă înregistrată
ISSN 1221-4914
auditat de Biroul Român de Audit al Tirajelor membru al Biroului Internațional de Audit al Tirajelor

56.000 de cititori zilnic
Publicație ce beneficiază de rezultate de audiență conform Studiului Național de Audiență măsurate în perioada august 2011 - august 2012

Valuta

Euro	4.5037 lei	↑
Dolar	4.1263 lei	↑

Meteo

2° 8°
Galați
Cer parțial înnorat

În ultima zi de depunere a candidaturilor

”Pelerinaj” al politicienilor gălățeni la BEC

foto Corina Dobre
foto@viata-libera.ro

Eveniment/3

Sinaxar

†) Sf. Ier. Iachint, Mitropolitul Țării Românești; Sf. Mc. Terentie, soția sa Neonila și cei 7 fii; Sf. Ier. Firmilian

Maxime

„Un gând frumos poate fi ca o biserică în care omul își odihnește sufletul.”
Regina Maria a României

Weekend Magazin TV — Program — Supliment gratuit al cotidianului "Viața liberă"

Gastronomie/3
Se apropie petrecerea
Meniu de Halloween

Itinerarii/11
Râpa Roșie
Rezervația ce trezește interesul prin măreție

Sexologie/15
Părerea experților
Este sau nu flirtul o formă de infidelitate?

Istoria Altfel/16
Un sat de 10.000 de ani
Cum au influențat primii fermieri evoluția omului

Descoperă/17
Tehnologie
Dispozitivele mici sunt mai periculoase

„Marea copăceală”, un succes

Funcționarii publici au plantat copaci, alături de gălățeni

Observator/12

foto Florin Răvdan
foto@viata-libera.ro

ASTĂZI în Viața liberă
PESTE 430 ANUNȚURI DE MICĂ PUBLICITATE
pag. 7-10

Interior

Eveniment/3
Traversări cu bucluc
Femei lovite de mașini pe străzile Galațiului

După două zile de preselecții
24 de studenți s-au calificat pentru Balul bobocilor

Culturã/4
La 140 de ani de eternitate
Sărbătoare la redeschiderea Muzeului Negri

Eveniment/5
La Teatrul Muzical
A doua seară de ”Jazz și blues la Dunăre”

La Universitate
Secție de votare pentru cetățenii Republicii Moldova

Observator/12
Prinde reducerile!
Nu rata voucherul Praktiker din ziarul de luni!

EDITORIAL

Remus **Basalic**
remus@viata-libera.ro

Medicamente ieftinite până la dispariție

Guvernul a pus la punct o nouă modalitate de calcul al prețurilor medicamentelor esențiale. În același timp, vaccinurile au fost și ele introduse în această listă. Oficialii din Ministerul Sănătății spun că astfel vor putea fi evitate situațiile în care vaccinurile obligatorii lipsesc cu lunile din cabinetele medicilor și din spitale. În spatele limbajului tehnic, însă, adevărul este că autoritățile au capitulat necondiționat în războiul pe care îl duceau cu industria farmaceutică.

Totul a început în 2009, atunci când ministrul Sănătății de la acea vreme, Ion Bazac, a pus la punct un nou mod de calcul al prețurilor medicamentelor. Concret, statul român urma să le plătească companiilor farmaceutice prețul cel mai mic sau cel mult egal cu cel mai mic preț al aceluiași medicament din 12 state europene: Republica Cehă, Bulgaria, Ungaria, Polonia, Slovacia, Austria, Belgia, Italia, Lituania, Spania, Grecia și Germania. De atunci și până în 2015, profitând și de bâlbâielile autorităților, companiile farmaceutice au găsit diverse metode de a evita ordinul.

Totul s-a schimbat în 2015, atunci când ministrul Nicolae Bănicioiu a hotărât ca actul normativ din 2009 să se aplice întocmai. Cu alte cuvinte, statul român a decontat cel mai mic preț. Același Bănicioiu își explica decizia prin faptul că, odată cu ieftinirea medicamentelor, statul va ajunge să facă economii substanțiale, iar cu acești bani vor putea fi asigurate și alte tratamente. Câteva luni mai târziu, același ministru hotăra ca firmele producătoare de medicamente să calculeze prețul medicamentelor originale din portofoliu având ca referință prețul medicamentelor generice. Măsura era destinată ieftinirii medicamentelor originale cu până la 35 la sută. Pentru claritate, trebuie spus că medicamentele generice sunt făcute prin copierea formulei celor originale.

Dacă pe hârtie lucrurile par logice și frumoase, aplicate în practică situația se schimbă. Constrânse să vândă la prețul impus de autorități, companiile farmaceutice au ales pur și simplu să plece de pe piața din România. În același timp, multe medicamente au luat calea exportului, acolo unde au putut fi vândute la prețuri mai mari. Acest ultim fenomen se numește export paralel.

Astfel, în urmă cu exact un an, pacienții cu boli de inimă, diabeticii, cei cu boli neurologice sau cu cancer au trăit coșmarul de a nu mai găsi în farmacii tratamentele de care viața lor depindea. Peste 1.600 de medicamente s-au ieftinit atât de mult, încât au dispărut pur și simplu din România.

Prin decizia luată acum de Guvern, prețurile vor crește din nou, inclusiv cele ale vaccinurilor. Cu alte cuvinte, autoritățile au renunțat la politica de ieftinire pe care au mizat timp de peste un an. Fiind vorba în mare parte de tratamente decontate, creșterea prețurilor va fi resimțită în bugetul de stat, buget și așa sărăcit de anunțatele reduceri masive ale taxelor și impozitelor.

Ținând cont de inconstanța arătată de autorități de-a lungul anilor și de timpul limitat pe care actualul Guvern îl mai are la dispoziție, e foarte probabil ca jocul de-a ieftinirea-scumpirea medicamentelor să continue și anul viitor, sub privirile neputincioase ale bolnavilor.

foto arhiva VL
foto@viata-libera.ro

Protest pentru salarii

Poștașii din nordul județului au întrerupt lucrul

Economie/2

La Filești

Incendiu provocat de o improvizație la sobă

Eveniment/5

foto Marius Prisacariu
foto@viata-libera.ro

Award of Excellence — European Newspaper Award

Index

Economie 2
Eveniment 3,5
Culturã 4
Sport 6
Publicitate 7-10
Agenda 11
Observator 12

Cursul **Valutar**

Valute **în cont** *Curs* **lei**

27 octombrie

1 EURO	**4,5037**
1 dolar SUA	**4,1263**
1 franc elvețian	4,1564
1 liră sterlină	5,0428
1 leu moldovenesc	0,2059
1 gram AUR	168,5382

La dispeceratul Total Strada

Sesizări privind avariile iluminatului public

Gălățenii pot sesiza orice problemă legată de iluminatul public la dispeceratul firmei Total Strada SRL, la numărul de telefon 0336.40.10.63, pentru a nu mai aștepta săptămâni întregi pentru ca o defecțiune să fie remediată. Total Strada se ocupă de mentenanța sistemului de iluminat stradal și are misiunea de a întreține, de a face revizia și reparația iluminatului public și de a întreține și menține în stare de funcționare iluminatul ornamental, festiv și arhitectural.

www.viata-libera.ro

Protest pentru salarii

Poștașii din nordul județului au întrerupt lucrul

Angajații au refuzat să mai distribuie corespondența, pensiile și ajutoarele sociale, în semn de protest față de suma „total nesatisfăcătoare" cu care compania acceptă să le majoreze salariile

Angajații Poștei rurale din nordul județului Galați, zona Tecuci, au refuzat să mai lucreze ieri, în semn de protest față de contraoferta considerată total nesatisfăcătoare de către sindicaliști, a conducerii companiei Poșta Română, de majorare a salariilor. În consecință, ieri-dimineață, între orele 9,00 și 10,00, toți angajații Poștei rurale din județ au întrerupt lucrul. După ora 10,00, cei din zona Galați au reînceput activitatea, dar cei din zona Tecuci au refuzat să mai plece pe teren.

Protestele poștașilor au început în cursul acestei luni, cu pichetări în mai multe județe, printre care și în Galați, în fața Prefecturii. Una dintre principalele lor revendicări viza majorarea cu 200 de lei net a salariilor. Miercuri, 26 octombrie, în fața sediului central al Poștei Române, a avut loc un protest al liderilor de sindicat ai poștașilor din toate județele, după ce conducerea companiei a anunțat că nu sunt bani pentru majorări. Au urmat negocieri, iar în cele din urmă contraoferta conducerii a fost să se acorde o creștere salarială de 68 de lei net, în medie. Această ofertă a fost considerată total nesatisfăcătoare, sindicaliștii fiind de acord să-și coboare revendicările până la un minim de 100 de lei net. Negocierile vor continua, dar până se va ajunge la un punct de vedere comun, este posibil ca protestele poștașilor din țară să continue.

˝Chiar nu este în regulă˝

„Conducerea companiei a propus o creștere, în medie, de 68 de lei net pe salariat", a declarat pentru „Viața liberă" liderul sindicatului gălățean din Poșta Română, Adrian Tatu, continuând: „Asta ar însemna ca angajații cu salariile cele mai mici să primească mai mult, iar un salariat cu 1.400 de lei net să primească o majorare de 40 de lei. Sindicatul a respins propunerea, iar la ora actuală, salariații din țară își arată nemulțumirea în diferite feluri. Colegii de la Poșta Rurală din Tecuci au refuzat să lucreze și n-au mai plecat în cursă. Toată Poșta rurală din județul Galați a oprit munca între orele 8,00 și 10,00, dar numai cei din zona Tecuci au refuzat să mai lucreze și după aceea".

„Noi am cerut o creștere de 200 de lei brut, ceea ce ar însemna 140 de lei net. Măcar 100 de lei să rămână net, până la o anumită clasă salarială, adică până la gradul de diriginte. Astăzi s-a discutat împărțirea celor 68 de lei net, gradual, pe funcții: pentru factorul poștal, agentul poștal, oficiant, șofer, mânuitor de valori, cartator, deci pentru funcțiile de jos. Dar unui salariat care este în Poștă de 10-15 ani și care este văzut ca un necalificat în momentul acesta i se dau 40 de lei. Chiar nu e în regulă", a mai spus Adrian Tatu.

Apelul pensionarilor

Conducerea filialei Galați a sindicatului din Poșta Română, la fel ca toate filialele din țară, a primit, ieri, o scrisoare semnată de președintele Sindicatului Lucrătorilor Poștali, Matei Brătianu, care anunța că o organizație a pensionarilor a făcut apel la poștași să nu-i lase fără bani. Iată textul integral: „Dragi colegi, am primit din partea Asociației Naționale a Pensionarilor rugămintea de a încerca să convingem factorii poștali să distribuie astăzi pensiile, pentru a nu-i lăsa pe pensionari fără bani până luni. Unele direcții județene de muncă din țară au semnalat dificultățile cu care se confruntă beneficiarii ajutoarelor sociale. Astăzi este ultima zi de distribuire a pensiilor. Revolta și protestul salariaților sunt îndreptate împotriva conducerii CN Poșta Română, care își bate joc de propriii salariați, și nu împotriva unor categorii sociale la fel de năpăstuite ca și majoritatea salariaților din Poșta Română. De aceea, vă rog să faceți tot posibilul pentru ca astăzi să fie duse fie și numai pensiile și ajutoarele sociale celor care le așteaptă, așa cum membrii noștri așteaptă majorarea salarială cu care îi amăgește de opt luni conducerea CNPR. Și, evident, date fiind scârba și revolta salariaților, le vom respecta decizia, în situația în care sunt decși să continue protestul, încercând în continuare să obținem rezolvarea revendicării lor".

La ora actuală, peste 13.600 de salariați din Poșta Română, adică mai mult de jumătate, au salariul net lunar sub 1.100 de lei, iar 6.700 câștigă lunar între 1.200 și 1.400 de lei - bani în mână.

De la 1 ianuarie 2017

Un nou impozit pentru sectorul HORECA

De anul viitor, întreprinzătorii din sectorul HORECA (industria hotelieră și a serviciilor alimentare, în special a unităților care pregătesc și servesc alimente și băuturi) vor plăti un impozit specific. Conform Direcției Generale Regionale a Finanțelor Publice (DGRFP) Galați, în Monitorul Oficial al României nr. 812/14 octombrie 2016 a fost publicată Legea nr.170/2016 privind impozitul specific unor activități, care va intra în vigoare la 1 ianuarie 2017.

Impozitul specific va fi plătit de persoanele juridice care desfășoară activități corespunzătoare următoarelor coduri CAEN: 5510 - „Hoteluri și alte facilități de cazare similare"; 5520 - „Facilități de cazare pentru vacanțe și perioade de scurtă durată"; 5530 - „Parcuri pentru rulote, campinguri și tabere"; 5590 - „Alte servicii de cazare"; 5610 - „Restaurante"; 5621 - „Activități de alimentație (catering) pentru evenimente"; 5629 - „Alte servicii de alimentație n.c.a."; 5630 - „Baruri și alte activități de servire a băuturilor". Așadar, de la 1 ianuarie anul viitor, vor plăti impozitul specific persoanele juridice care, la 31 decembrie 2016, au înscrisă în actele constitutive, ca activitate principală sau secundară, una dintre activitățile corespunzătoare codurilor CAEN prevăzute mai sus și nu se află în lichidare, potrivit legii.

Valoarea impozitului specific va diferi, după caz, în funcție de CAEN-ul activității, rangul localității, suprafața de desfășurare a activității, sezonalitatea și numărul locurilor de cazare. Declararea și plata impozitului specific se vor efectua semestrial, până la data de 25 inclusiv a lunii următoare semestrului pentru care se datorează impozitul. În cazul în care, la data de 31 decembrie, inclusiv, firmele nu mai îndeplinesc condițiile obligatorii pentru plata impozitului specific, vor comunica organelor fiscale teritoriale ieșirea din acest sistem de impunere, până la data de 31 martie, inclusiv, a anului următor. Firmele care, în cursul anului, realizează venituri și din alte activități în afara celor corespunzătoare codurilor CAEN menționate mai sus, vor plăti pentru acestea impozitul „normal" pe profit.

Normele metodologice de aplicare a acestei legi vor fi elaborate în termen de 90 de zile de la data publicării sale în Monitorul Oficial.

Pagină realizată de

Cristinel **Luca**

cristinel@viata-libera.ro

Viața firmelor

ANALIZA ZILEI

A crescut cursul principalelor valute

Menținerea tendinței de depreciere a monedelor din regiune s-a reflectat în evoluția cursului principalelor valute. Direcția luată de leu în ultimele două zile, după trecerea entuziasmului din piață provocat de modul în care a fost votată Legea conversiei creditelor în franci elvețieni, se datorează faptului că speculatorii au luat poziții de protecție înainte de ședința Comitetului de politică monetară al Rezervei Federale americane (FOMC), care se va desfășura săptămâna viitoare.

Cursul euro a crescut de la 4,4955 la 4,5037 lei, într-o ședință care s-a deschis direct pe depreciere pentru leu, la 4,5020. Tranzacțiile s-au realizat între 4,4990 și 4,51 lei, iar cotațiile de la ora 14.00 erau de 4,5030 - 4,5060 lei.

Dolarul s-a apreciat față de principalele valute, pe fondul încrederii că Rezerva Federală va crește dobânda anul acesta. Această evoluție s-a manifestat și pe piața locală, unde cursul a urcat de la 4,1160 la 4,1263 lei.

Media monedei elvețiene, care stagna pe piețele internaționale la 1,083 - 1,084 franci/euro, a crescut în ton cu euro, de la 4,1519 la 4,1564 lei.

Monedele din regiune se depreciau la rândul lor față de euro, cea poloneză la 4,324 - 4,339 zloți, iar cea maghiară la 309 - 309,8 forinți.

Perechea euro/dolar, care a scăzut marți până la 1,0851 dolari, minim care nu a mai fost atins din martie, fluctua între 1,0892 și 1,0929 dolari, investitorii arătându-se prudenți înainte de ședința FOMC, de unde se așteaptă anunțarea creșterii în decembrie a dobânzii-cheie. Conform analiștilor nu există perspective ca după raliul din ultimele săptămâni să mai asistăm la aprecierea dolarului.

Radu Georgescu

PUBLICITATE

ROMANIA

PREŞEDINTE
DISPOZIŢIA NR. 496
din 26 octombrie 2016

privind: convocarea în şedinţă ordinară a Consiliului Judeţean Galaţi pentru luni, 31 octombrie 2016, ora 14.00, la sediul Consiliului Judeţean Galaţi din str. Eroilor nr. 7 B, sala mare

Fotea Costel, Preşedintele Consiliului Judeţean Galaţi;
Având în vedere referatul secretarului judeţului;
Având în vedere prevederile art. 94 alin. (1), (3) şi (7) din Legea administraţiei publice locale nr. 215/2001, republicată, cu modificările şi completările ulterioare;
Având în vedere prevederile art. 31 alin. (1), (3) din Regulamentul de organizare şi funcţionare a Consiliului Judeţean Galaţi;
În temeiul prevederilor art. 106 alin. (1) din Legea administraţiei publice locale nr. 215/2001, republicată, cu modificările şi completările ulterioare,

D I S P U N E:

Art.1. Se convoacă în şedinţă ordinară Consiliul Judeţean Galaţi pentru luni, **31 octombrie 2016, ora 14.00, la sediul Consiliului Judeţean Galaţi din str. Eroilor nr. 7 B, sala mare,** cu următorul proiect al ordinii de zi:

1. Constatarea încetării de drept, prin demisie, a mandatului de consilier judeţean al doamnei BOGDAN Tania–Iuliana;
Iniţiator: Costel Fotea

2. Constatarea încetării de drept, prin demisie, a mandatului de consilier judeţean al domnului STAN Marius;
Iniţiator: Costel Fotea

3. Aprobarea Regulamentului de organizare şi funcţionare a Centrului de asistenţă pentru copilul cu cerinţe educative speciale Galaţi din cadrul Direcţiei Generale de Asistenţă Socială şi Protecţia Copilului Galaţi;
Iniţiator: Costel Fotea

4. Aprobarea Regulamentului de organizare şi funcţionare a Casei „Speranţa" din cadrul Complexului de servicii Tecuci al Direcţiei Generale de Asistenţă Socială şi Protecţia Copilului Galaţi;
Iniţiator: Costel Fotea

5. Aprobarea Regulamentului de organizare şi funcţionare a Centrului de zi pentru persoane adulte cu handicap de tip Alzheimer din cadrul Direcţiei Generale de Asistenţă Socială şi Protecţia Copilului Galaţi;
Iniţiator: Costel Fotea

6. Aprobarea Regulamentului de organizare şi funcţionare a Centrului de pregătire pentru o viaţă independentă „Elena" Târgu Bujor din cadrul Direcţiei Generale de Asistenţă Socială şi Protecţia Copilului Galaţi;
Iniţiator: Costel Fotea

7. Aprobarea Regulamentului de organizare şi funcţionare a Centrului de zi pentru persoane adulte cu handicap „Luceafărul" din cadrul Direcţiei Generale de Asistenţă Socială şi Protecţia Copilului Galaţi;
Iniţiator: Costel Fotea

8. Aprobarea Regulamentului de organizare şi funcţionare a Centrului de zi pentru persoane adulte cu handicap „Pentru voi" din cadrul Direcţiei Generale de Asistenţă Socială şi Protecţia Copilului Galaţi;
Iniţiator: Costel Fotea

9. Aprobarea Regulamentului de organizare şi funcţionare a Centrului de zi pentru integrarea socio-profesională a persoanelor adulte cu handicap din cadrul Direcţiei Generale de Asistenţă Socială şi Protecţia Copilului Galaţi;
Iniţiator: Costel Fotea

10. Aprobarea Regulamentului de organizare şi funcţionare a Centrului de plasament nr. 3 din cadrul Direcţiei Generale de Asistenţă Socială şi Protecţia Copilului Galaţi;
Iniţiator: Costel Fotea

11. Aprobarea Regulamentului de organizare şi funcţionare a Adăpostului de zi şi de noapte pentru copiii străzii din cadrul Direcţiei Generale de Asistenţă Socială şi Protecţia Copilului Galaţi;
Iniţiator: Costel Fotea

12. Aprobarea Regulamentului de organizare şi funcţionare a Centrului maternal din cadrul Direcţiei Generale de Asistenţă Socială şi Protecţia Copilului Galaţi;
Iniţiator: Costel Fotea

13. Aprobarea Regulamentului de organizare şi funcţionare a Centrului de recuperare şi reabilitare a persoanelor cu handicap nr. 1 din cadrul Direcţiei Generale de Asistenţă Socială şi Protecţia Copilului Galaţi;
Iniţiator: Costel Fotea

14. Aprobarea Regulamentului de organizare şi funcţionare a Centrului de recuperare şi reabilitare a persoanelor cu handicap nr. 2 din cadrul Direcţiei Generale de Asistenţă Socială şi Protecţia Copilului Galaţi;
Iniţiator: Costel Fotea

15. Aprobarea Regulamentului de organizare şi funcţionare a Centrului de reabilitare şi reintegrare socială a copiilor „Casa David Austin" din cadrul Direcţiei Generale de Asistenţă Socială şi Protecţia Copilului Galaţi;
Iniţiator: Costel Fotea

16. Aprobarea Regulamentului de organizare şi funcţionare a Centrului de pregătire pentru o viaţă independentă „Dragoş" Galaţi din cadrul Direcţiei Generale de Asistenţă Socială şi Protecţia Copilului Galaţi;
Iniţiator: Costel Fotea

17. Aprobarea Regulamentului de organizare şi funcţionare a Centrului de primire copii în regim de urgenţă „Irene şi Stuart" din cadrul Direcţiei Generale de Asistenţă Socială şi Protecţia Copilului Galaţi;
Iniţiator: Costel Fotea

18. Aprobarea Regulamentului de organizare şi funcţionare a Locuinţei protejate nr. 1 „Cătălina" din cadrul Direcţiei Generale de Asistenţă Socială şi Protecţia Copilului Galaţi;
Iniţiator: Costel Fotea

19. Modificarea organigramei şi a statului de funcţii pentru Spitalul Clinic Judeţean de Urgenţă „Sf. Apostol Andrei" Galaţi, spital din reţeaua Consiliului Judeţean Galaţi;
Iniţiator: Costel Fotea

20. Modificarea organigramei şi a statului de funcţii pentru Spitalul de Pneumoftiziologie Galaţi, spital din reţeaua Consiliului Judeţean Galaţi;
Iniţiator: Costel Fotea

21. Aprobarea Proiectului tehnic pentru obiectivul de investiţie „Reparaţii capitale Bloc Naşteri şi Internări" din cadrul Spitalului Clinic de Urgenţă „Sf. Apostol Andrei" Galaţi, judeţul Galaţi;
Iniţiator: Costel Fotea

22. Aprobarea Proiectului tehnic pentru obiectivul de investiţie „Reparaţii capitale pentru reabilitare etaj 1 corpurile C, D, E" din cadrul Spitalului Clinic de Urgenţă „Sf. Apostol Andrei" Galaţi, judeţul Galaţi;
Iniţiator: Costel Fotea

23. Aprobarea unor obligaţii de revin Consiliului Judeţean Galaţi în vederea implementării proiectului „Centrul de Informare Europe Direct Galaţi" pentru anul 2017;
Iniţiator: Costel Fotea

24. Aprobarea Actului Adiţional nr. 2 la Convenţia de asociere între Consiliul Judeţean Galaţi, Direcţia Generală de Asistenţă Socială şi Protecţia Copilului Galaţi şi Fundaţia SERA România, în vederea construirii şi amenajării a două case de tip familial;
Iniţiator: Costel Fotea

25. Preluarea în administrarea Consiliului Judeţean Galaţi a imobilului situat în municipiul Galaţi, str. Traian nr. 203, imobil aflat în domeniul public al judeţului Galaţi;
Iniţiatori: Costel Fotea Florinel–Petru Gasparotti

26. Rectificarea bugetului local al judeţului Galaţi pe anul 2016;
Iniţiator: Costel Fotea

27. Rapoarte, informări, întrebări, interpelări, diverse.

Art.2. Mapele consilierilor judeţeni conţinând proiectele de hotărâri vor fi distribuite în data de 27 octombrie 2016, de către salariaţii Direcţiei Patrimoniu din cadrul aparatului de specialitate al Consiliului Judeţean Galaţi.

Art.3. Prezenta dispoziţie va fi adusă la cunoştinţă publică prin mass-media, va fi afişată la sediul şi pe pagina de internet ale Consiliului Judeţean Galaţi şi va fi comunicată Direcţiei Patrimoniu din cadrul aparatului de specialitate al Consiliului Judeţean Galaţi.

P R E Ş E D I N T E,

Costel Fotea

PUBLICITATE

CONVERT LEASING
INSTITUTIE FINANCIARĂ NEBANCARĂ.

OFERĂ CREDITE GARANTATE ÎN CONDITII AVANTAJOASE PENTRU PERSOANE FIZICE SI JURIDICE.

STR BRĂILEI NR. 193, BL I1, PARTER. TEL.: 0755.742.804

Util pentru şoferi

Unde sunt amplasate radarele

Astăzi, 28 octombrie, radarele Poliției Rutiere vor fi amplasate, în municipiul Galați, pe străzile Ana Ipătescu, Prelungirea Brăilei și Stadionului. În județ, șoferii vor fi monitorizați, pe DN 25, la Independența și Barcea, pe DN 24 D la Cuca, iar pe DN 26, la Tămăoani și Oancea. Pe DE 581, o autospecială va fi amplasată la Munteni, iar pe DJ 251, la Smârdan și Matca.

Mariana Constandache

PUBLICITATE
KROM INVEST IFN
CREDITE în maxim 24 ore
pentru persoane fizice
FĂRĂ GIRANȚI și
persoane juridice
în condiții avantajoase.
Telefon: 0236.31.88.27

Pentru unii, floare la ureche, pentru alţii, mari bătăi de cap

″Pelerinaj″ la BEC, în ultima zi de depunere a candidaturilor

Deşi mulţi dintre aspiranţii la fotoliul de parlamentar nu se înscriu pentru prima dată într-o competiţie electorală, dosarele de candidatură ale acestora le-au dat bătăi de cap reprezentanţilor BEC, din cauza erorilor colosale

În cursul zilei de ieri, până la închiderea ediţiei, doar doi independenţi şi două partide reuşiseră să-şi depună candidaturile

Zeci de membri de partid și independenți, care își doresc un mandat în Parlamentul României, au „bătut", ieri, în ultima zi alocată depunerii de candidaturi, la ușile Biroului Electoral de Circumscripție (BEC) Galați. Chiar dacă a fost forfotă mare la Sala Sporturilor, unde funcționează Biroul Electoral, doar doi independenți și două formațiuni politice au reușit să-și depună oficial dosarele de candidatură până în jurul orei 18,00, la închiderea ediției. Asta pentru că, în ciuda faptului că mulți dintre potențialii competitori electorali, deși nu se aflau la prima candidatură, au făcut erori pe bandă rulantă în documentele care se regăsesc în dosarele de candidatură, fapt ce a generat mari bătăi de cap pentru membrii BEC, dar și pentru aspiranți, care s-au văzut nevoiți să-și refacă multe dintre formulare și declarații. Este cazul ALDE Galați (unde senatorul Eugen Durbacă a fost obligat să plece la București, în căutarea semnăturii lui Tăriceanu), ANR (Alianța Noastră România), PRM (Partidul România Mare), PSR (Partidul Social Românesc), dar și a candidaților independenți Simona Daniela Vreme și Neculai Gălățanu. De asemenea, în jurul orei 21,00, erau așteptați să-și depună dosarele de candidatură și membrii PER (Partidului Ecologist Român).

Obiectivul USR este ″normalitatea″

În timp ce partidele politice tradiționale se bat în pronosticuri colosale, atunci când sunt întrebate ce obiective și-au propus, vocea Uniunii Salvați România (USR) Galați, Bogdan Rodeanu, le-a oferit, ieri, jurnaliștilor un răspuns atipic clasei politice: „normalitate". USR Galați și-a depus, ieri, liste scurte de candidați pentru scrutinul din 11 decembrie, cu opt aspiranți la Camera Deputaților și doar doi la Senat, un nou „gest" atipic politicii românești. Pe prima poziție pe lista dedicată Camerei Deputaților se află economistul Bogdan Rodeanu, directorul Direcției Cămine, Cantine și Proiecte Studențești, urmat de Dragoș Neamu, un cunoscut istoric de artă, Giani Cristinel Toma (inginer proiectant), Andrei Postică (inginer), Daniel Zinică (economist), Indra Natalia Gheorghe (inginer), Daniel Angheluță (economist) și Cosmin Reti (jurist). Lista USR Galați pentru Senat este deschisă de George Edward Dircă, avocatul care l-a reprezentat și ajutat, în repetate rânduri, pe liderul USR la nivel național, Nicușor Dan, în acțiunile întreprinse împotriva fostului primar general Sorin Oprescu, urmat de Daniela Viorica Rusu (economist).

Tot ieri și-a depus listele de candidați și UDMR, care o deschide pe cea dedicată Senatului cu Ana-Cezarina Szekely, urmată de Ibolya Cecilia Rusu, alături de alți patru candidați. La Camera Deputaților, UDMR „defilează" cu Ildiko Timbolschi, Istvan Portik, Elisabeta Pralea și alți candidați pe care îi veți afla în zilele următoare, împreună cu vârsta și profesia lor.

Primii independenți

Până la închiderea ediției, la Biroul Electoral reușiseră să-și depună candidatura doi independenți. Este vorba despre Tiberiu Jalbă (din Tecuci), care s-a înscris oficial în competiția electorală dimineață, la ora 10,00, și fostul PRM-ist Marin Costel (în trecut, director Apă Canal), care, după mai multe documente refăcute, a reușit să își depună dosarul de candidatură după-amiază.

Azi-noapte, la ora 24,00, a fost termenul-limită pentru depunerea dosarelor de candidatură. Cine nu a reușit să se înscrie oficial în cursa electorală în cursul zilei de ieri nu va participa la alegeri.

Corina Dobre
Foto: Marius Prisacariu

Contract de lucrări

Trans P.E.C. modernizează piața din Micro 17

Trans P.E.C. SA este societatea gălățeană care a câștigat licitația pentru modernizarea Pieței Agroalimentare din Micro 17. S-a estimat inițial că lucrările vor costa 3.057.013 lei, dar valoarea finală cu care proiectul a fost adjudecat este de 2.189.096 de lei.

Acționarii Trans P.E.C. sunt omul de afaceri gălățean Adrian Marcel Comșa, Ion Ovidiu Peligrad și Paula Peligrad. Potrivit declarațiilor către Finanțe, în 2015 societatea a avut o cifră de afaceri de 3.477.391 de lei, cu un profit net de 155.687 de lei și un număr mediu de 48 de angajați. În anii precedenți, societatea a raportat pierderi: 1.906.458 de lei (în 2014) și 10.049.325 de lei (în 2013). Potrivit directorului Administrației Pieței Agroalimentare Galați, Eugen Zaharia, lucrările ar urma să se desfășoare pe o durată de aproximativ doi ani. În tot acest timp, ar urma să se modernizeze șapte corpuri de clădire, cu o suprafață totală de 1.321 de metri pătrați.

Gabriel Kolbay

După două zile de preselecţii

24 de studenți s-au calificat pentru Balul Bobocilor

Liga Studenților din Galați (LSG) și-a găsit participanții pentru Balul Bobocilor, în urma preselecțiilor desfășurate pe 25 și 26 octombrie. Atât fetele, cât și băieții din anul întâi s-au întrecut în talente, doar pentru a avea fericita ocazie de a se distra în cele șase săptămâni de concurs. Tinerii au fost deschiși provocărilor venite din partea juriului. Fetele au dansat în ritmuri machidonești, au fredonat cântece bisericești în limba rusă, au făcut podul sau le-au vândut pixuri juraților. Teodora Adam, studentă la Ingineria mediului, recunoaște că a fost emoționată toată ziua, dar după ce a ajuns în fața juriului a demonstrat că se poate stăpâni, dar și că poate dansa

Pamporea. A venit la preselecții pentru că vrea să-și facă prieteni noi, să trăiască o experiență de care să-și aducă aminte peste ani cu drag, dar și să câștige, recunoaște ea. Valeria Cincilei este o altă participantă care își dorea să fie selectată pentru bal. Aceasta a fost întrebată de jurați despre situația din țara ei, Republica Moldova, dar și de pasiunile pe care le are. Își dorește să fie aleasă pentru a se putea dezvolta personal. Elena Stoica, în schimb, cuprinsă de emoții, a afirmat cu mândrie că este talentată la făcut prăjituri. Totodată îi place să deseneze, să cânte și să danseze. A venit la bal pentru a-și înfrânge frica de a vorbi în public, dar și pentru distracție.

Nici băieții nu s-au lăsat mai prejos. Aceștia au trebuit să deseneze, să cânte muzică populară sau modernă, să fluiere sau…să ceară în direct permisiunea iubitei de a participa la bal. Valerian Stan a fost pus în cea din urmă situație. Acesta spune că prietena sa a răspuns afirmativ și că este gata să treacă peste orice efort, de dragul concursului. Dacă cei din jurul său au avut emoții, Daniel Cârciu a fost cel mai relaxat. Acesta este student la Economie și administrarea afacerilor, dar afirmă ca a venit la preselecții pentru că are prea mult timp liber, iar facultatea nu i se pare deloc complicată.

La preselecții au fost prezenți 49 de studenți, astfel că acestea au durat două zile, începând de la ora 17.00 până la ora 22.30. Ieri-dimineață au fost anunțați cei 24 de studenți selectați - 12 fete și tot atâția băieți. Bobocii urmează să se întâlnească, în această seară, la Casa de Cultură a Studenților, pentru a se cunoaște între ei.

Marele show va avea loc pe 8 decembrie.

Valeria Tataru

Viata la zi

Traversări cu bucluc

Femei lovite de mașini pe străzile Galațiului

Primul eveniment rutier căruia i-a căzut victimă o gălățeancă, în vârstă de 57 de ani, a avut loc pe strada Brândușei. Din câte se pare, principala vinovată a fost chiar victima, care s-a aventurat în traversarea străzii printr-un loc nemarcat. Un șofer de 44 de ani nu a avut vreme să o evite și a acroșat-o, provocându-i numeroase leziuni, care au necesitat intervenția medicilor.

De suferit a avut și o altă gălățeancă, ceva mai prudentă, care a vrut să traverseze strada Siderurgiștilor regulamentar, printr-un loc semnalizat. Un șofer nu a fost însă suficient de atent și a lovit-o cu mașina, provocându-i răni care nu au impus internarea femeii în spital.

În ambele cazuri, polițiștii au deschis dosare penale pentru vătămare corporală din culpă.

Mariana Constandache

A treia întrunire

Aleșii Galațiului, convocați în ședință extraordinară

Deși numai o săptămână a trecut de la întrunirea ordinară, aleșii locali sunt convocați astăzi la o nouă ședință de Consiliu Local, extraordinară, a doua de acest fel din luna octombrie. Cea mai importantă de pe ordinea de zi este majorarea chiriei locuințelor ANL, proiect care a fost retras de pe ordinea de zi a ședinței precedente. Nu mai puțin importante sunt hotărârile referitoare la investițiile cu fonduri europene pe care SC Apă Canal vrea să le realizeze în Galați.

Pentru a treia oară se încearcă desemnare reprezentanților Consiliului Local în Comisia pentru Evaluarea și Asigurarea Calității din unitățile de învățământ preuniversitar de stat și particular din municipiul Galați.

Rămâne de văzut dacă proiectele vor întruni votul aleșilor locali.

Anca Melinte

La Oancea

Microbuz ″căptușit″ cu țigări de contrabandă

Sergiu V., în vârstă de 25 de ani, cu dublă cetățenie, română și moldovenească, a vrut să ajungă în România prin Punctul de Trecere a Frontierei Oancea. Tânărul conducea un microbuz marca Mercedes, înmatriculat în România. În urma controlului amănunțit efectuat asupra mijlocului de transport, echipa comună, formată din polițiști de frontieră și inspectori vamali, a descoperit, ascunse și nedeclarate, în pereții laterali ai microbuzului, 10.000 de țigarete (500 de pachete) de diferite mărci, de proveniență Republica Moldova. Conform prevederilor legale, a fost luată măsura ridicării țigaretelor, în valoare de 2.270 de lei, în vederea confiscării și sancționarea persoanei cu o amendă contravențională în valoare de 5.000 de lei.

Teodora Miron

În noaptea de sâmbătă spre duminică

Cum trece CFR Călători la ora de iarnă

CFR Călători informează că, începând de duminică, 30 octombrie, activitatea de transport feroviar de pasageri va trece la ora Europei Orientale, ora 4,00 devenind ora 3,00. Trecerea la ora de iarnă nu modifică mersul trenurilor în vigoare.

Conform unui comunicat remis de CFR Călători, în noaptea de 29/30 octombrie, toate trenurile de călători care au ora de plecare din stațiile de formare după ora 4,00 vor pleca la orele din Mersul de tren în vigoare, respectând ora Europei Orientale. Trenurile aflate în circulație după ora 4.00, ora oficială de vară, vor opri în stațiile din parcurs stabilite, unde vor staționa până la ora de plecare din orarul în vigoare după noua oră a Europei Orientale, iar trenurile care mai au de parcurs o distanță scurtă până la stația finală își vor continua mersul până la destinație.

Având în vedere că și în țările vecine trecerea de la ora de vară la ora Europei Orientale oficială se face în aceeași zi, între stațiile de frontieră cu Republica Moldova, Ungaria, Serbia, Bulgaria și Ucraina, trenurile vor circula după orele din Mersul de tren în vigoare, precizează comunicatul CFR Călători.

Cristinel Luca

Târg cu profil agricol

Indagra se deschide pe 2 noiembrie

Miercuri, 2 noiembrie, se deschide Indagra, cel mai mare târg cu profil agricol din România. Programat să dureze până duminică, 6 noiembrie, Indagra se va desfășura, ca și în anii trecuți, la galeriile Romexpo din București. Pe site-ul indagra.ro, găsiți informații despre expozițiile ce se vor organiza pe durata ediției din acest an. De principiu, cei interesați vor găsi la târg de toate: expoziții de utilaje, de animale și păsări vii, material semincer, tratamente pentru culturi vegetale și pentru animale, mâncăruri tradiționale și multe, multe altele.

Gabriel Kolbay

Conferinţă

Dezbateri cu participare internaţională

O conferinţă internaţională pe teme culturale contemporane se va desfăşura astăzi, 28 octombrie, de la ora 9,30, în Sala „Eminescu" a Bibliotecii judeţene „V. A. Urechia". Conferinţa, cu titlul „Bătălii canonice şi schimbarea paradigmelor culturale", este organizată în parteneriat cu Universitatea „Dunărea de Jos", Facultatea de Litere. Vor prezenta idei interesante profesori, lingvişti, filologi şi alţi specialişti din ţară şi din străinătate.

Victor Cilincă

La Shopping City

Se sărbătoreşte Halloween

Duminică, 30 octombrie, începând cu ora 17,00, puteţi sărbători Halloweenul şi în Shopping City Galaţi, unde s-a pregătit un atelier special de creat lampioane fermecate, ce vor fi lucrate de mânuţe mici şi dibace, ornate şi desenate cu multă inspiraţie. De asemenea, veţi avea parte de muzică, dans, cabină foto cu poze instant şi multe alte surprize. Intrarea este gratuită.

Iasmina Stoianovici

www.viata-libera.ro

Viata ca artă

La 140 de ani de eternitate

Sărbătoare uimitoare la redeschiderea Muzeului Negri

Sărbătoare în locul unde s-a copt Unirea, cu reinstaurarea „Întâlnirilor de la Mânjina". Pentru că reinstalarea expoziţiei în muzeul afectat de inundaţiile din 2013 din comuna Costache Negri nu a putut fi gata până în luna mai (de hramul Sfinţilor Constantin şi Elena, ziua comunei şi onomastica boierului Costache Negri şi a surorii sale Elena - marea dragoste a bardului de la Mirceşti), deschiderea oficială a Casei Memoriale Negri a fost făcută pe 19 octombrie.

Sunt 140 de ani de la moartea pârcălabului de Covurlui, diplomat de excepţie, un exemplu de omenie şi onoare, care se stingea tot într-o toamnă, pe 28 septembrie 1876, retras la Târgu Ocna; se născuse în 1812, pe 14 mai, la Iaşi. Astfel, a fost la locul ei slujba religioasă săvârşită în pridvorul simplu, lângă plăcile din marmură, aşezate pe un perete modest, în 1926, la semicentenarul morţii „marelui român", de către Secţia Galaţi a Ligii pentru Unitatea Culturală a Tuturor Românilor, şi la centenarul Unirii. Asistenţa s-a rugat pentru odihna neodihniţilor patrioţi Costache, Cuza, Kogălniceanu, Bălcescu, Alecsandri, Iancu şi pentru doamna Elena. În curte e bustul din piatră al lui Negri (aflat pe lista monumentelor de patrimoniu), realizat în 1973 de Boris Leonovici (elev al lui Constantin Baraschi, cu multe lucrări monumentale în ţară, Leonovici expunea în ´69 la Torino). Negri mai are busturi ridicate la Vatra Dornei şi la Suceava.

Oraşul Târgu Ocna a fost reprezentat la vârf

„Au fost insuficienţi bani pentru a termina lucrările în 2014", după inundaţiile dezastroase din 2013, ne-a spus directorul Muzeului de Istorie „Paul Păltănea", prof. Cristian Dragoş Căldăraru, care a vorbit cu căldură despre marele patriot, priceputul diplomat şi dregător şi popularul „moş Costache", iubit de oamenii simpli. A fost prezent acum chiar viceprimarul oraşului Târgu Ocna, Neculai Drăgănuţă. Primăria din Târgu Ocna a contribuit cu 5.000 de lei la cheltuielile de reabilitare a muzeului de la Mânjina. Viceprimarul a lăsat cărţi şi imaginea, înrămată, a mormântului lui Negri: „Ne onorează că a trăit în oraşul Târgu Ocna, unde avem un colegiu naţional care-i poartă numele, iar cea mai lungă stradă din oraş, de asemenea, îi poartă numele." Tânărul muzeograf profesor dr. Radu Alin, de la Muzeul de Istorie Târgu Ocna, ne-a povestit despre un tunel secret care pornea de sub casa de acolo a patriotului, tunel prăbuşit însă, ca şi casa: a rămas doar poarta. Muzeul de Istorie de acolo adăposteşte mobilierul unionistului: biroul, o vitrină-bibliotecă, călimara.

Locaşuri secrete şi mobilier de artă

Muzeografa Ingrid Bahamat, organizatoarea expoziţiei, a evocat atmosfera de altădată, oferindu-ne acum prilejul să vedem în spatele uşilor închise: salonul de primire, salonaşe, dormitoare - „secvenţe de viaţă cotidiană".

Marius Mitroi, inspector la Direcţia Judeţeană de Cultură, a evocat ameninţarea şi chiar atacul apelor negre din 2013: „Judeţul Galaţi se află, poate nemeritat, pe antepenultimul loc din toată ţara, ca număr de monumente istorice - ne temeam să nu mai pierdem un monument istoric!" Dar echipa muzeului a reuşit să-l redea circuitului public.

Publicul a vizitat muzeul, a primit pliante şi explicaţii. Dulapul diplomatului, cu mici compartimente ascunse pentru scrisori secrete, pitite după sertare, din lemn de trandafir, stil Biedermeyer, ne arată un Negri modest; el de altfel refuzând chiar şi sumele datorate de stat ca leafă, ajutându-i însă pe alţii. Sunt expuse evantaie, lămpi, un pat simplu şi econom cu spaţiul, unde dormea Kogălniceanu, portrete, scrisori, călimări, lornionul lui Negri (ochelari cu un mâner), fotolii pliante „Savanarola" (numite şi „scaun-foarfece"), în stil renascentist, sau măsuţe cu intarsii de sidef. Redeschiderea expoziţiei permanente a muzeului - „Ambient românesc - ambient european: Conacul de la Mânjina", cu superbe piese de mobilier, veşminte, obiecte cu înţeles astăzi pierdut (de pildă un cârlig cu care doamnele îşi îmbumbau botinele cu nasturi), lucrături cu bun gust, dar şi cu decenţă, ar putea adăuga şi termenul de „ambient oriental" sau „levantin", prin piesele filigranate de influenţă sau provenienţă turcească, alături de foarte la modă, atunci, piese franţuzeşti.

O adevărată istorie muzicală

Apoi, în cerdac, sfidând temperaturile nu prea generoase, ne-au încântat, cernindu-ne inima cu frumoase melodii despre Basarabia şi Bucovina de Nord, copiii Şcolii Gimnaziale „Elena Negri", din comuna care a luat numele marelui unionist, în 1908, preschimbând astfel vechea denumire de Hotarul lui Mânjea, devenită apoi Mânjina.

A urmat, în salon, un ceas de vrajă adevărată de muzică veche (chiar şi copiii care n-au avut loc pe scaune au rămas tot timpul fascinaţi de această istorie prin muzică). Formaţia „Kalofonis", din cadrul Asociaţiei pentru Promovarea Patrimoniului Cultural, partenera muzeului şi a primăriei comunei la acest eveniment, ne-a prezentat, după deschiderea, obişnuită odinioară, cu o compoziţie a lui Cantemir, muzică cultă din vremea lui Negri, cântece lăutăreşti, şlagăre de odinioară pe versurile unuia dintre primii noştri poeţi culţi, boierul (!) dar şi inginerul „hotarnic" Costache Conachi, stăpânul moşiei Ţigăneşti (o piesă cântată şi de Barbu Lăutaru), mare vornic (premier) şi mare postelnic (ministru de Externe). Ne-au desfătat şi cu suspinele versurilor lui Anton Pann, din cunoscutul „Spital al amorului", ori „Cântătorul dorului". Înveşmântaţi în strai naţional nestricat, cu vechi instrumente, cei nouă menestreli provin dintr-un mozaic muzical de calitate: Nelu Stase - solist şi preşedinte al Asociaţiei pentru promovarea patrimoniului cultural Galaţi, Constantin Lupu - solist, percuţie, vicepreşedinte al asociaţiei, Mugurel Bezman, la bouzuky - basist la Teatrul Muzical, Ecaterina Berechet, la vioară - în orchestră la Teatrul „N. Leonard", Anişoara Negură, la oboi, fluier kaval - este profesoară de oboi la Liceul de Artă „Dimitrie Cuclin", Emanuel Mihai, la chitară - student al Facultăţii de Muzică, Vasilică Burcuş, solist, absolvent al aceleiaşi facultăţi, Marian Neculcia, solist, Andrei Boroş, solist.

Victor Cilincă

Duminică, la „Gulliver"

˝Jack şi fasolea fermecată˝

Pentru că duminicile la „Gulliver" nu pot fi decât fermecătoare, prichindeii, însoţiţi de mămici, tătici ori bunici, sunt aşteptaţi duminică, 30 octombrie, de la ora 10,30, să vadă spectacolul plin de culoare „Jack şi fasolea fermecată". Cei mici vor intra pe tărâmul poveştilor englezeşti, vor prinde curaj să urce, alături de Jack, dincolo de nori, acolo unde fantezia nu are limite. „Scenografa Daniela Drăgulescu împleteşte foarte bine lumea feerică a basmului cu aceea a scenei, iar regizorul Daniel Stanciu dă viaţă şi vivacitate unor personaje care fac deliciul copiilor. Ceea ce învăţam de la Jack este faptul că pentru a-ţi asuma destinul este nevoie de implicare, iar dacă nu-ţi pierzi simţul umorului şi imaginaţia, totul devine o sărbătoare", spune Eduard Şişu, directorul Teatrului de Păpuşi „Gulliver".

Din distribuţie fac parte: Vlad Ajder, Eduard Şişu, Nicole Lungu, Aurelian Iorga şi Adina Ariton. Preţul unui bilet este de 10 lei pentru copii şi 12 lei pentru adulţi.

Iasmina Stoianovici

La „Casa Cuza"

Simpozion dedicat armatei române

Muzeul de Istorie „Paul Păltănea", în parteneriat cu Asociaţia Naţională Cultul Eroilor „Regina Maria", organizează astăzi, începând cu ora 10,00, simpozionul cu tema „Armata Română în marele război de întregire", dedicat aniversării Armatei Române, la 100 de ani de la intrarea României în Primul Război Mondial. Vor prezenta comunicări Cristian Dragoş Căldăraru, Ion Vulpe, Valerian Paraschivan şi Constantin Antohe. Evenimentul se va desfăşura la Muzeul „Casa Cuza Vodă", secţie a Muzeului de Istorie „Paul Păltănea".

Iasmina Stoianovici

Weekend cu emoţii, la Teatrul Dramatic

Un spectacol ˝noir˝ formidabil

Mâine, 29 octombrie, de la ora 19,00, în Sala Mare a Teatrului Dramatic „Fani Tardini" se va juca spectacolul „Butoiul cu pulbere" de Dejan Dukovski - un tânăr dramaturg macedonean, foarte jucat în Europa. În regia lui Vlad Massaci, de la Teatrul Naţional din Bucureşti, piesa este o adevărată ceasornicărie cu scene tari de umor negru - „noir", cum am numi un film de acest gen, iar spectacolul este filmic. Cu ritm teribil, cu roluri excelent interpretate de Vlad Vasiliu, Gheorghe V. Gheorghe, Svetlana Friptu, Lucian Pînzaru, Ştefan Forir, Flavia Călin, Ciprian Braşoveanu, Florin Toma, Oana Preda, Răzvan Clopoţel, Vlad Ajder şi Vlad Volf. O violenţă casnică de care suferă şi mulţi dintre românii „nervoşi", reprezentată într-un decor funcţional şi plastic, semnat de Irina Chirilă, scenografa teatrului. Pe afiş, menţiunea: „Interzis sub 16 ani" - limbaj uneori dur. Este prima premieră a teatrului din această stagiune.

Comedie neagră vintage

Duminică, 30 octombrie, de la 19,00, se joacă spectacolul „Domnişoara Nastasia", al unui dramaturg clasic - George Mihail Zamfirescu. Regizorul brăilean Radu Nichifor a reuşit să realizeze un spectacol de mare atmosferă, cu tensiune crescândă, într-o scenografie incredibilă, în care Sorana Ţopa - târgovişteană cu montări la teatre din ţară, cu premii, care visează să ajungă cândva în circuitul incredibilului „Cirque du Soleil". Într-adevăr, şi în acest spectacol uimeşte, reuşind să iasă cu decorul, prin spate, chiar în afara sălii de spectacole! Şi, atenţie, avem mai multe decouri, căci scena turnantă a teatrului se mişcă! Joacă exemplar Flavia Călin, Gabriel Constantinescu, Răzvan Clopoţel/ Ştefan Forir, Ciprian Braşoveanu, Svetlana Friptu, Carmen Albu, Elena Ghinea, Vlad Volf, Rareş Bâtcă, Lică Dănilă, Petrică Păpuşă, Aureliu Bâtcă, Vlad Vasiliu, Ştefan Forir, Dan Căpăţână, Ionuţ Moldoveanu, Ana Maria Ciucanu şi Vlad Ajder! Practic, nu există rol care să nu aibă strălucire, prin prestaţia actorilor, bine distribuiţi şi bine „mânuiţi"! O piesă cunoscută, pe tema antică, dar veşnică a răzbunării prin propriul sacrificiu, într-o poveste de început de secol XX, într-o mahala bucureşteană plină de speranţe…

Victor Cilincă

Profesorul Ghiţă Nazare şi poeta Georgeta Muscă Oană

Doi gălăţeni premiaţi la Festivalul ˝Vrancea literară˝

Doi gălăţeni au fost premiaţi la Festivalul Naţional de Creaţie „Vrancea literară". Pe 22 octombrie, în Sala Mare a Casei de Cultură „Mihai Eminescu" din oraşul Panciu, au fost premiaţi creatori din ţară, dar şi de peste hotare, pentru mai multe genuri literare.

Premiul special la secţiunea Interviu i-a fost acordat lui Ghiţă Nazare, de către juriul prezidat de scriitorul Culiţă Ioan Uşurelu, fondatorul revistei de cultură „Salonul literar", erudit profesor. De altfel, tradiţionalul festival este organizat de Fundaţia Social-Culturală „Miorița", Liga Scriitorilor din Vrancea (1998) şi revista „Salonul Literar".

Premiul acestei reviste a fost acordat anul acesta unei poete gălăţence, Georgeta Muscă-Oana, pentru volumul intitulat „Mirific dans".

Patru volume de interviuri

Premiu important, trofeul acordat cunoscutului publicist gălăţean Ghiţă Nazare îl răsplăteşte pe un autor care a scos deja patru volume de interviuri şi îl pregăteşte pe al cincilea. Astfel, la Editura „Alma" apărea, în anul 2000, „Dialoguri despre educaţie", urmat, în 2010, de „Coloanele spirituale ale Galaţiului", la Editura „Şcoala gălăţeană", apoi, în 2012, de „Invitatul ediţiei" şi „Dialoguri, 50+1", Editura „Axis Libri" 2015. Au fost adunate în volume interviuri publicate de-a lungul timpului în revistele „Şcoala gălăţeană", „Axis Libri" sau „Dunărea de Jos".

Oameni care (ne) rămân

A intervievat peste 150 de personalităţi din domenii diferite, începând cu prelaţi de frunte: Î.P.S. Casian Crăciun, părintele Eugen Drăgoi, părintele Eugen Buruiană şi alţii. A mai avut în faţă artişti, precum George Motoi, Alexandru Jula, Nicolae Spirescu şi mulţi alţii, scriitori ca Viorel Dinescu, Teodor Parapiru, Corneliu Antoniu, Katia Nanu, demnitari din Educaţie, precum ministrul Ecaterina Andronescu, directorul de minister Gheorghe Felea, sau ziarişti, de pildă Nicolae Melinescu, Radu Macovei, Ion Zimbru. Sau oameni de ştiinţă, printre care Paul Păltănea, Ioan Brezeanu, academicianul Constantin Gh. Marinescu, Gelu Kahu, ori manageri din Cultură, ca Dan Basarab Nanu, Cristian Căldăraru, Ştefan Andronache, Nedelcu Oprea, Zanfir Ilie, Cătălin Negoiţă, Valentin Ajder şi alţii. Unele nume au devenit deja istorie, sunt personalităţi care din păcate ne-au părăsit, şi cu atât mai preţioase rămân consemnările autorului.

Profesorul Nazare, fost director, de la Revoluţie încoace, timp de 18 ani, al Casei Corpului Didactic, căreia i-a dedicat chiar o interesantă monografie, a fost de altfel inclus, în 2012, în „Enciclopedia personalităţilor româneşti (Who is Who)". Absolvent al Facultăţii de Istorie la Universitatea ieşeană, a urmat şi cursuri peste hotare: la Nottingham sau la Paris - la Centrul internaţional de studii pedagogice.

Redactor-şef şi director la „Şcoala gălăţeană" şi la alte publicaţii de profil, Ghiţă Nazare a înfiinţat editura cu acelaşi nume ca şi revista, reuşind performanţa de a edita o sută de volume în acelaşi an. Iar în reviste a publicat peste 500 de studii.

Victor Cilincă

În SummerTime Pub

Sfârşit de săptămână plin de amuzament

Comedianţii Maria Popovici şi Alexandru Minculescu vin duminică, 30 octombrie, începând cu ora 20,00, în SummerTime Pub. Pe ambii îi ştiţi din piesele de teatru oferite de Teatru în Culise. Este un show în care Maria vă descrie obiceiurile femeieşti care au fost furate de bărbaţi, demonstrând că publicul tânjeşte după glume cu parfum de femeie. Mincu (Alexandru Minculescu) este machoul grupului, el dominând scena prin glumele sale care surprind esenţa umorului masculin. Preţul unui bilet este de 20 de lei.

Iasmina Stoianovici

În viteză, pe asfaltul ud

Accident în curba de la Braniștea

Un tânăr de 21 de ani a reușit să trimită la spital două persoane, după ce mașina pe care o conducea s-a răsturnat între Traian și Braniștea. Potrivit polițiștilor, șoferul nu ar fi redus viteza, deși carosabilul era ud de la ploaie și, odată ajuns în curbă, mașina a derapat și s-a răsturnat în afara carosabilului. În urma impactului, două tinere, ambele de 20 de ani, pasagere în autoturism, au fost rănite și transportate la spital pentru îngrijiri medicale. Tânărul șofer este cercetat pentru vătămare corporală din culpă.

Mariana Constandache

PUBLICITATE

ŞCOALA POSTLICEALĂ "INTELLECTUM" GALAŢI

ÎN ATENŢIA ASISTENŢILOR MEDICALI GENERALIŞTI

Începând cu data de 01 noiembrie 2016, la sediul şcolii se vor organiza cursuri GRATUITE de învăţare a limbii norvegiene, în vederea pregătirii pentru obţinerea unui contract de muncă în Norvegia.

Relaţii suplimentare la sediul şcolii: str.Oţelarilor, nr. 25 bis, bl D9D sau la telefon: 0236.496.555.

www.viata-libera.ro

Viața azi

La Teatrul Muzical

A doua seară de „Jazz și blues la Dunăre"

„Danubian Jazz and Blues Festival" va continua astăzi, începând cu ora 19,00, pe scena Teatrului Muzical „N. Leonard". Trei trupe vor încânta publicul: Geta Burlacu and Band, din Republica Moldova, The Storytellers (Marcian Petrescu și Florin Giuglea) și The Swing Shouters, din Franța.

Geta Burlacu, interpreta din Republica Moldova, este câștigătoarea a numeroase premii la festivaluri naționale și internaționale (Moldova, România, Franța, Germania, Spania, Danemarca, Ucraina, Belarus) în perimetrul muzicii jazz, pop și folk. Ea a reprezentat Republica Moldova la concursul Eurovision din anul 2008, cu cântecul „A Century of Love". Cei care cântă alături de Geta Burlacu sunt: Dmitrii Sergheev - saxofon, Anatolie Covalenco - clape, Marcel Sucevean - tobe, Vladimir Bolocan - contrabas, Vladimir Colesnicov - chitară, Petru Haruba - trompetă.

The Storytellers (Povestitorii) este trupa fondată de Marcian Petrescu, în prezent cel mai bun cântăreț la muzicuță de blues, folk și country din România, și Florin Giuglea, cel mai valoros chitarist din tânăra generație. Cei doi și-au început colaborarea în 2006, pentru ca în anul următor să înregistreze un album - „Dependent de Blues", care s-a epuizat în mai puțin de șase luni. În repertoriul celor doi muzicieni se găsesc piese ale unor muzicieni cum ar fi Ray Charles, Muddy Waters, Elmore James, Robert Johnson, Sonny Boy Williamson, Jimi Hendrix sau Johnny Cash.

Seara se va încheia cu o trupă cunoscută gălățenilor, care vine tocmai din Franța și care a concertat la „Danubian Jazz and Blues Festival" și anul trecut - The Swing Shouters.

Este un cvintet de o energie debordantă și comunicativă, care preia marile standarde Jazz Swing din anii '30-'40. Pe lângă virtuozitate, cei cinci membri se pricep foarte bine să facă show, să încingă atmosfera și să îmbie publicul la dans.

Roxana Artene Penciu

The Swing Shouters

The Storytellers

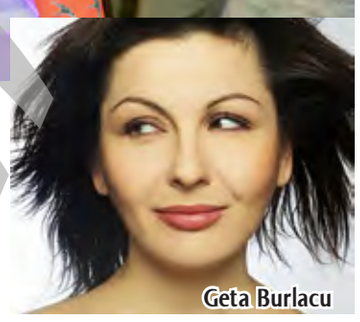
Geta Burlacu

Alegeri prezidențiale peste Prut

Secție de votare la Galați pentru cetățenii Republicii Moldova

Duminică, 30 octombrie, în Republica Moldova va avea loc scrutinul pentru alegerea președintelui. Cetățenii de pe celălalt mal al Prutului care se află în Galați își pot exercita dreptul de vot la secția de votare ce va fi înființată în holul Universității „Dunărea de Jos". Votarea candidatului la funcția de președinte se va efectua doar duminică, între orele 7.00 și 21.00, program valabil pentru toate secțiile de votare deschise pe teritoriul României.

Biroul pentru Relații cu Diaspora informează că cetățenii Republicii Moldova aflați în România vor putea vota în baza următoarelor acte: - pașaport al cetățeanului Republicii Moldova valabil; - pașaport al cetățeanului Republicii Moldova cu termen de valabilitate expirat, dar care conține cod numeric personal; - livret de marinar. Nu este permisă votarea în baza buletinului de identitate pentru cetățenii Republicii Moldova aflați în ziua scrutinului în România.

Menționăm că la Universitatea „Dunărea de Jos" își fac studiile aproximativ 900 de studenți basarabeni cu drept de vot. Anul acesta este pentru prima dată, după anul 2000, când președintele va fi ales direct de către popor. Potrivit Ministerului Afacerilor Externe al Republicii Moldova, vor fi deschise secții de votare în zece orașe din România.

Tamara Manolache

În ziua hramului

Parohia "Sf. Dumitru", în sprijinul sinistraților

La sărbătoarea hramului, parohia Sfântul Dumitru din Micro 39 le-a trimis oamenilor de la Cuza Vodă, afectați de inundațiile de la începutul acestei luni, 450 de pachete cu alimente. Acțiunea a avut loc miercuri, în ziua Sfântului Mare Mucenic Dimitrie, Izvorâtorul de Mir, când la biserică a venit lume multă, ca să participe la slujba oficiată de Înalt Prea Sfințitul Casian, Arhiepiscopul Dunării de Jos, alături de un sobor de preoți. Biserica din Micro 39 este relativ nouă, fiind sfințită în anul 2001.

Gabriel Kolbay

La Filești

Incendiu provocat de o improvizație la sobă

O improvizație la o sobă a provocat un incendiu la o hală din Filești. Un localnic a văzut flăcările și a anunțat incidentul la 112, iar la fața locului au fost direcționate trei autospeciale ale ISU Galați. Hala, situată în apropierea mai multor case, a fost cuprinsă de flăcări și s-a făcut scrum. Focul a pornit de la acoperiș, iar pericolul de extindere era iminent. Intervenția promptă a pompierilor a făcut însă ca incendiul să fie limitat și stins înainte să se extindă. Mai mult, militarii au reușit să evite și o explozie, în interiorul halei fiind depozitate mai multe obiecte inflamabile, dar și două butelii. „La sosirea echipajelor, incendiul se manifesta cu putere la acoperișul halei, acesta fiind din lemn. S-a intervenit imediat pentru localizarea focarului și s-a lucrat pentru lichidarea acestuia. Flăcările s-ar fi putut extinde și la imobilele din jur. A existat și pericolul unei explozii, dar cele două butelii au fost scoase înainte de a fi cuprinse de flăcări", ne-a explicat lt. col. Eugen Chiriță, purtătorul de cuvânt al ISU Galați.

Localnicii spuneau că de hala respectivă au grijă doi angajați, dar aceștia au reușit să iasă din incintă cu mult înainte. În urma primelor cercetări efectuate la fața locului, pompierii au constatat că incendiul a fost provocat de o improvizație la coșul de evacuare al unei sobe.

Tocmai de aceea, pompierii atrag atenția cu privire la modalitățile de încălzire, care trebuie supravegheate. De asemenea, militarii îi sfătuiesc pe gălățeni să își curețe coșurile de fum, pentru a evita o tragedie.

Teodora Miron
Foto: Marius Prisacariu

Toamna plouă cu dosare penale

A început vânătoarea de braconieri

Trei vânători din județul Galați au deja dosare penale, fiind acuzați că au împușcat păsări, fără a avea autorizație

Vara au bătut câmpurile, luând în cătarea puștii tot felul de zburătoare, iar toamna plătesc pentru pasiunea lor. Trei vânători din județul Galați, a căror medie de vârstă se apropie de 60 de ani, au intrat în vizorul polițiștilor de la Arme, care au stabilit că partidele organizate de aceștia în cursul acestui an nu au fost desfășurate conform legislației în vigoare. Un bărbat de 60 de ani din Drăgușeni, unul de 58 de ani din Priponești și unul de 53 de ani din Brăhășești, toți deținători legali de arme de tir sportiv cu aer comprimat, sunt bănuiți că în perioadele august - octombrie, respectiv, martie - octombrie au ucis zeci de păsări, fără a avea autorizații și permise de vânătoare, pe fondurile de la Smulți, Gohor și Buciumeni. În toate cele trei cazuri, polițiștii au deschis dosare penale pentru braconaj și uz de armă fără drept.

Mariana Constandache

Promoția '70

Profesori filologi care predau ștafeta studenților

După 45 de ani de vechime în muncă, promoția anului 1970 a Facultății de Filologie a fostului Institut Pedagogic din Galați, care funcționa pe atunci în clădirea de pe str. Dr. Carnabel a actualei Universități „Dunărea de Jos", se va întruni din nou astăzi, 28 octombrie. Nu mai puțin de 35 de profesori din acea promoție de aur, din Galați, Brăila, Buzău, Tulcea sau Vrancea, și-au anunțat prezența la întâlnire.

Va fi „o manifestare educativă și o întâlnire de suflet" - aflăm de la profesorul Radu Vladimir, de la Colegiul Național „Calistrat Hogaș" Tecuci - șeful grupului de inițiativă pentru organizarea emoționantei întâlniri. La Facultatea de Litere, de pe str. Domnească nr. 111, după ora 11,00, foștii absolvenți, care ies la pensie după o viață la catedră, se vor întâlni cu studenții și profesorii de azi de la Litere, într-un eveniment denumit „Dulcea povară a limbii române". „Dorim să le transmitem în mod direct actualilor studenți, care ne vor lua curând locul la catedră, cât mai multe idei, experiențe didactice și pedagogice, sfaturi utile, pentru a prelua pe umerii lor datoria de a educa și a instrui noile generații de elevi", anunță organizatorii.

De la 12,30, este programată și deplasarea la vechiul sediu al Institutului Pedagogic, unde, în Aula Mare, promoția '70 se va întâlni cu profesorii săi de odinioară.

Victor Cilincă

Ne dispare un supermarket

Magazinul XXL Mega Discount din Galați va fi vândut

Supermarketul XXL Mega Discount din cartierul Dunărea, cel care i-a luat locul fostului Billa, va fi vândut, probabil în cursul anului viitor. Aceeași soartă o va avea și supermarketul omonim din Sibiu, iar celelalte șase magazine XXL Mega Discount din România vor fi rebranduite în Penny Market.

După ce a renunțat la supermarketurile Billa, pe care le-a vândut către competitorul Carrefour, retailerul german REWE va renunța și la cele opt supermarketuri XXL Mega Discount. Operațiunea va începe în decembrie. REWE va demara, astfel, al treilea proces important de rebranding prin care vor trece magazinele sale tip discount. În 2007, compania a transformat brandul în Penny Market XXL, iar în 2013, rețeaua de magazine s-a relansat sub numele XXL Mega Discount. De data aceasta însă, brandul va dispărea cu totul, fiind înghițit de Penny Market, un alt lanț al retailerului german. În urma acestor operațiuni, rețeaua Penny Market ar putea ajunge, în prima parte a anului viitor, la peste 200 de unități în România.

Cristinel Luca

Peștele de la țigări se-mpute

Moldoveancă acuzată de dublă contrabandă

O basarabeancă a dat de necaz după ce a venit în zi de sărbătoare la Galați, ca să facă ceva bani. Femeia s-a postat la o tarabă din piața angro, de pe Calea Prutului, „înarmată" cu pește adus de acasă și ceva tutun pentru amatorii de țigări ieftine, numai că nu a reușit să își ducă la capăt demersul negustoresc pentru a se putea întoarce liniștită în Moldova. Printre potențialii clienți, au apărut și polițiștii, care i-au cerut acte pentru pește. Cum nu deținea niciun document de proveniență, basarabeanca s-a văzut nevoită să predea cele 12,6 kilograme de marfă și, odată cu ele, cele 12 pachete de țigări pe care nu apucase să le vândă. Femeia este acum cercetată penal pentru că a pus în vânzare pește deținut ilegal, dar și pentru contrabandă cu țigări.

Mariana Constandache

Atacurile cibernetice, la un alt nivel

Telefoanele și tabletele, atacate de hackeri

Dispozitivele moderne de comunicare, aflate acum la îndemâna oricui, au devenit armele principale prin care infractorii cibernetici fură informații, date confidențiale, bani sau monitorizează activitatea online a deținătorilor. Cu ajutorul unor viruși instalați simplu, prin deschiderea unor e-mailuri provenite de la persoane aparent credibile, tabletele și telefoanele mobile sunt atacate și odată cu asta devin „surse" excelente pentru spioni. Hackerii pot recurge la două metode: fie, sub pretextul că dispozitivul este virusat, să ceară virarea unor sume de bani pentru instalarea unor sisteme de protecție mai puternice, fie să le acceseze datele, parolele și activitatea online. În toate cazurile, informațiile obținute de ei sau transmise benevol de „victimă" rămân în baza lor de date și le pot utiliza după bunul plac. În scopul prevenirii populației cu privire la acest gen de atac, România, împreună cu alte 21 de state membre UE, trei state din afara spațiului comunitar, respectiv Columbia, Norvegia și Ucraina, și două agenții ale UE (ENISA și eu-LISA), în colaborare cu mai mulți parteneri din domeniul public și privat, vor desfășura activități pentru ca lumea să conștientizeze acest fenomen și consecințele sale. Pentru a ajuta oamenii să-și protejeze dispozitivele mobile de criminalitatea informatică, Centrul European Cybercrime din cadrul Europol a realizat materiale de campanie disponibile în 20 de limbi, ce vor fi puse la dispoziția publicului larg. O atenție deosebită va fi acordată tinerilor, în Galați peste 300 de elevi de liceu fiind incluși în programul de prevenire ce se derulează în această săptămână de către polițiștii de la Crimă Organizată.

Mariana Constandache

FOTBAL

Programul rundei a 14-a din Liga I

Runda a 14-a din prima ligă de fotbal începe astăzi, cu partida Concordia - CFR Cluj (ora 20,30). Celelalte meciuri ale etapei se vor disputa după următorul program: mâine, CS U Craiova - Pandurii Tg. Jiu (ora 14,00), Dinamo - Astra (ora 20,30), duminică, ASA Tg. Mureş - Gaz Metan Mediaş (ora 18,00) şi CSM Poli Iaşi - Steaua (ora 20,30), luni, FC Viitorul - FC Voluntari (ora 18,00) şi FC Botoşani - Poli Timişoara (ora 20,30). Toate meciurile vor fi transmise de posturile Digi Sport şi Dolce Sport.

Sonia Baciu

www.viata-libera.ro

Viaţa în arenă

Din SPORTUL *gălăţean*

Locul întâi la ˝Trofeul Ilie Năstase˝

*** Turneul final al categoriei Under 12** al competiţiei de tenis „Trofeul Ilie Năstase" de la Brăila a fost câştigat de gălăţeanul Robert Mihnea Maftei (CS Municipal Dunărea), acesta obţinând următoarele rezultate: 6-1, 6-2 cu David Carteputredă (Viva Tenis Club Galaţi), 6-0, 6-1 cu Georgian Chelcu (Spartacus Brăila) şi 6-0, 6-0 cu Dragoş Gabriel Lazăr (Fortuna Brăila).

La categoria Under 16, Ştefan Pavel (Arcada Galaţi) a ocupat locul secund, după rezultatele: 6-1, 6-4 cu Albert Ionuţ Ştefan (Viva Tenis Club Galaţi), 6-2, 6-3 cu Cristian Gogan (CSS-LPS Constanţa), 0-6,1-6 cu Cosmin Lăzar (Sportul Studenţesc).

*** Gălăţeanul Marius Frosă** a jucat la turneul internaţional de tenis F 8 Futures de la Jablonec Nad Nisou (Cehia), obţinând următoarele rezultate: 7-5, 6-3 cu Antonin Stepanek (Cehia), 6-3, 6-2 cu Kamil Stach (Polonia) şi 2-6, 1-6 cu Martin Blasko (Slovacia).

*** La sfârşitul acestei săptămâni** va demara programul de pregătire şi selecţie din cadrul "Performbaschet", ediţia 2016-2017. Astfel, programul iniţiat de FR Baschet în urmă cu şase ani continuă şi în acest sezon să se deruleze în paralel cu celelalte proiecte ale baschetului românesc pentru copii. Acest proiect se adresează copiilor născuţi în 2003 şi 2004, desfăşurându-se în 15 centre. În urma consultărilor, s-au stabilit centrele zonale, printre acestea aflându-se şi Galaţiul, unde responsabil este Andrei Maxim.

***Combinata Dunărea Galaţi - Centrul de Antrenament Târgu Bujor** va prezenta o garnitură nouă la etapa finală a Campionatului Naţional de lupte libere pentru juniori III de la Buziaş. „Toţi cei care vor lupta în această săptămână sunt la primul lor concurs la nivel naţional. Noi avem ca obiectiv de performanţă cucerirea unei medalii, dacă se poate cât mai strălucitoare", a declarat antrenorul Dumitru Buleandră, care, împreună cu Octavian Berbeci, îi va îndruma în competiţie pe luptătorii gălăţeni. Iată şi lotul de luptători calificaţi la finale: Florin Ghiniţă, Florentina Basarab, Maricica Ghenuţă, Mihai Galantu, Iuliana Iftode, Ionuţ Mlăjeru şi Ana Călin.

*** Ieri-seară**, în Liga Naţională de handbal feminin s-a disputat meciul Cetate Deva - CSU Danubius Galaţi. Vom reveni cu amănunte.

Gh. Arsenie
M. Petrescu

FUTSAL

Clubul United debutează în campionatul Under 19

Galaţiul, printre cele mai importante centre din ţară
Clubul United, câteva performanţe de excepţie în competiţiile interne

Departamentul futsal (fotbal în sală) din cadrul FR Fotbal manifestă o preocupare permanentă pentru dezvoltarea acestei discipline sportive. De-a lungul anilor, pe lângă campionatul primei ligi a fost organizat şi unul pentru echipele de valoarea a doua, ba chiar au fost unele începuturi (cu 4-5 echipe) pentru un campionat de juniori Under 19.

Ei bine, începând din acest sezon, ultima dintre competiţii prinde şi mai mult contur. Concret, în sezonul 2016-2017, campionatul de juniori va fi unul consistent, cu 20 de echipe. Acestea au fost repartizate în cinci serii (a câte patru formaţii) şi vor juca în sistemul fiecare cu fiecare, în două tururi şi două retururi. Finalmente, în grupe, echipele vor susţine câte 12 jocuri. Urmează faza a doua, în care primele două clasate în serii vor juca în turneul play-off, iar celelalte în play-out.

Clubul United Galaţi are o vechime considerabilă, de 15 ani, dintre care 13 ani în primul eşalon cu numeroase clasări fruntaşe: vicecampion în 2011, locul 3 în ediţiile 2013 şi 2016, trei clasări pe locul 4, plus trei finale ale „Cupei României" (2011, 2012 şi 2016). De asemenea, s-a situat în fruntea clasamentelor şi în Liga a II-a. Începând din acest sezon, clubul gălăţean a hotărât să renunţe la participarea în liga secundă şi s-a concentrat spre organizarea unei echipe tinere, pentru competiţia juniorilor (Under 19). De această echipă se ocupă antrenorii Cristian Ştefu şi Alexandru Tănăsilă, iar startul are loc duminică, pe teren propriu. Gălăţenii vor evolua în grupă cu Viitorul Buzău, Viitorul Verneşti (judeţul Buzău) şi Dunărea Călăraşi. Pentru acest parcurs, lotul nostru cuprinde 16 jucători, care speră să realizeze o primă frumoasă performanţă, mai ales că unii dintre jucători sunt familiarizaţi cu fotbalul în sală. Iată componenţa acestui lot: Andrei Dinicuţă, Adrian Teşulă, Rareş Vasiliu, Mădălin Tecea - Gabriel Popa, Alexandru Stratulat, Matei Ilieş, Mihăiţă Codrescu, Tudor Cristofor, Florin Stan, Alexandru Ion, Vlad Ursache, Robert Grecu, Albert Avram, Rareş Şerban şi Andrei Struţă.

În primul meci al echipei noastre, adversară va fi Dunărea Călăraşi (duminică, ora 16,00), în cuplaj la Sala „Dunărea" cu întâlnirea United - Spicom Sf. Gheorghe, din Liga I, meci care va începe la ora 18,00.

Gheorghe Arsenie

HOCHEI

Două înfrângeri la hochei copii

În etapa secundă a „Cupei Transilvania" - Campionatul Naţional de hochei pe gheaţă pentru copii Under 12, Dunărea Galaţi s-a deplasat la Corona Braşov, în faţa căreia a fost nevoită să se recunoască învinsă: 4-7 şi 4-8. „Am întâlnit o echipă formată din jucători selecţionaţi dintr-o arie teritorială mult mai mare decât a noastră, cu tradiţie, din judeţele Braşov şi Covasna. Cu toate acestea, sportivii mei fiind şi mai tineri cu un an, au făcut faţă cu brio întrecerilor, evidenţiindu-se mai ales linia a III-a: Amador Filer, Matei Bute, Matei Metes, Vlad Meca şi Daniel Creţu. Suferim în continuare de lipsa unor portari care să ne ajute. Şi încă o remarcă, i-am folosit în permanenţă pe toţi cei 20 de hocheişti care au făcut deplasarea", a declarat fostul internaţional Ion Berdilă, antrenorul de la Dunărea Galaţi.

Astăzi şi mâine, la Galaţi vor avea loc meciurile etapei a treia, între Dunărea Galaţi şi Olimpia Ploieşti.

Gh. Arsenie
M. Petrescu

HOCHEI

CSM Dunărea revine pe propria gheaţă

Echipa campioană naţională CSM Dunărea revine pe propria gheaţă, după ce săptămâna trecută a evoluat, la Tychy, în Cupa Continentală, una din cele patru competiţii în care este angrenată. Dunărea va disputa, astăzi şi mâine, de la ora 18,00, două noi meciuri în cadrul Ligii Mol.

În prima partidă, gălăţenii vor întâlni formaţia Dunaujvarosi Acelbikak, unde gălăţenii vor încerca să-şi ia revanşa. Primul meci dintre cele două echipe s-a terminat cu victoria celor de la Dunaujvarosi, scor 4-2. Înaintea acestei duble, Dunărea se află pe locul 9, cu 13 puncte din 15 jocuri (două victorii, trei victorii în timp suplimentar, respectiv o înfrângere în timp suplimentar).

Mâine, de la aceeaşi oră, Dunărea va juca cu Fehervari Titanok, echipă pe care a învins-o în ambele meciuri, în repriza suplimentară, 6-5 (deplasare) şi 3-2 (acasă).

Adversara de astăzi urma să joace, ieri-seară, la Miercurea Ciuc, în timp ce Titanok a jucat la Corona Braşov.

Altfel, pentru acest weekend, Fundaţia Sportul Gălăţean a rezervat publicului patru sesiuni de câte 90 de minute. Sâmbătă, de la ora 15,00, respectiv, duminică, de la ora 14,00, 16,00 şi 18,00, iubitorii patinajului se pot delecta pe gheaţă. Biletul de intrare pe gheaţă este 15 lei, închirierea patinelor costă 14 lei, iar garderoba, 3 lei.

Sonia Baciu

NATAŢIE

Înotători gălăţeni pe podiumul de la Reşiţa

Concursul Internaţional de înot masters "Memorialul Ioan Schuster", ajuns la a şasea ediţie, a adunat zeci de sportivi din ţară şi străinătate. Galaţiul a fost reprezentat de patru înotători de la Aqua Sport, care au reuşit să ocupe locuri pe podium, atât la probele de individual, cât şi la cele de ştafetă.

Liviu Raţă a obţinut patru locuri 1 (100 m spate, 100 m bras, 50 m bras şi ştafeta de 4x50 m liber), două locuri 2 (50 m liber şi 50 m spate); Ionel Carp - loc 1 ştafeta 4x50 m liber, locul 2 (50 m spate), două locuri 3 (50 m liber şi 50 m bras); Marius Forţu - locul 1 la ştafetă, două locuri 2 (200 m mixt şi 400 m liber) şi Sandu Simionescu - locul 1 la ştafetă, locul 2 (100 m spate) şi locul 3 (50 m spate).

La deschiderea evenimentului a fost prezent şi primarul reşiţean Ioan Popa, care i-a apreciat pe înotătorii din România ce au dovedit că pot duce mesajul acestui sport departe, până la sfârşitul vieţii. "Spre deosebire de alte sporturi, la care după încheierea activităţii competiţionale sportivii se retrag, înotătorii au avantajul de a continua să practice acest sport şi după ce şi-au încheiat activitatea sportivă de performanţă", a spus acesta.

Sonia Baciu

Jocurile Olimpice

Dopajul face ravagii retroactiv

Şase sportivi care au urcat pe podium la Jocurile Olimpice de Vară din 2008 au fost deposedaţi de medaliile cucerite la Beijing, după ce au fost depistaţi pozitiv în urma reanalizării eşantioanelor recoltate în timpul competiţiei, informează AFP. Numele celor şase sportivi, care fac parte dintr-un grup de nouă depistaţi dopaţi, au fost dezvăluite miercuri de Comitetul Internaţional Olimpic (CIO). Este vorba de trei halterofili - ucraineanca Olga Korobka (locul 2 la categoria 75 kg) şi belaruşii Nastasia Novikova (locul 3 la categoria 53 kg) şi Andrei Rîbakov (locul 2 la categoria 85 kg), doi luptători - uzbecul Soslan Tighiev (locul 2 la categoria 66-74 kg) şi kazahul Taimuraz Tighiev (locul 2 la categoria 84-96 kg), respectiv, atleta rusă Ekaterina Volkova, ocupanta locului 3 la 3.000 m obstacole.

Toţi cei şase sportivi au pierdut medaliile cucerite la JO 2008, după ce în urma noilor analize s-a depistat prezenţa substanţei dopante turinabol în eşantioanele care le-au fost recoltate la Beijing.

Numele sportivilor care vor intra în posesia acestor medalii nu au fost deocamdată comunicate de către CIO.

Ceilalţi trei sportivi depistaţi pozitiv au fost: halterofilul azer Sardar Hasanov şi atleţii Wilfredo Martinez (Cuba) şi Josephine Nnkiruka Onyia (Spania).

Noile analize ale eşantioanelor prelevate pe durata Jocurilor de la Beijing au permis deja depistarea a 60 de cazuri de dopaj.

În total, au fost reanalizate până acum 1.243 de eşantioane recoltate la JO 2008 de la Beijing şi JO 2012 de la Londra, graţie metodelor ştiinţifice care au evoluat, precum şi pe baza informaţiilor-ţintă care au fost obţinute începând din vara anului 2015.

Sonia Baciu

TENIS

Turneul Campioanelor

Halep a ratat calificarea în semifinale

Jucătoarea de tenis Simona Halep (locul 4 în clasamentul mondial) a pierdut, ieri, meciul cu slovaca Dominika Cibulkova (poziţia 8 WTA), scor 3-6, 6-7 (5), şi a ratat calificarea în semifinalele Turneului Campioanelor de la Singapore.

Simona Halep s-a confruntat cu probleme la genunchiul stâng, care au împiedicat-o să evolueze la nivelul primelor două meciuri din turneu. În primul set, Halep a avut un singur moment de slăbiciune, în primul ei game de serviciu, pe care l-a cedat la zero. Până la finalul setului, ambele jucătoare au servit bine şi nu s-a înregistrat niciun break. În actul secund, Cibulkova a început cu break, dar Halep a făcut re-break imediat. Tot jucătoarea slovacă a avut iniţiativa, cu breakuri la 3-2 şi 4-3. Halep a reuşit să ducă setul în tiebreak, unde a fost la două puncte de a trimite meciul în decisiv, situaţie care îi era favorabilă pentru o calificare în semifinală, de pe locul al doilea în grupă.

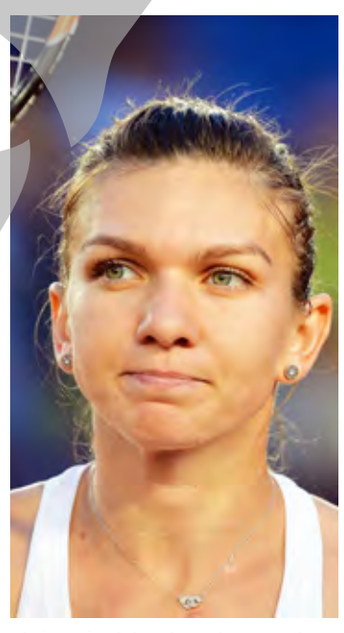

Deşi a fost accidentată, Simona a greşit mai puţin (13 erori neforţate, faţă de cele 27 ale Dominikăi).

Pentru Simona Halep este a doua ediţie consecutivă din Turneul Campioanelor în care nu a reuşit să depăşească faza grupelor.

Pentru singura victorie de la Singapore (cu Madison Keys), Simona Halep va primi un cec în valoare de 153.000 de dolari şi 300 de puncte în clasamentul mondial, la care se adaugă cei 151.000 de dolari pentru participare.

Simona Halep nu va urca în clasamentul mondial şi îşi poate pierde locul 4 doar dacă sportiva cehă Karolina Pliskova va câştiga Turneul Campioanelor.

Altfel, Simona Halep a anunţat că va colabora şi în sezonul viitor cu antrenorul australian Darren Cahill.

Sonia Baciu

FOTBAL

România joacă la Groznîi, în ultimul meci din acest an

Reprezentanta de fotbal a României mai are în acest an de disputat două meciuri din preliminariile Campionatului Mondial din 2018. După ce vor juca, pe 11 noiembrie, cu Polonia, tricolorii se vor deplasa în Rusia, pentru un ultim joc din acest an.

Naţionala va juca împotriva Rusiei, gazda turneului final de peste doi ani. Partida este programată marţi, 15 noiembrie, de la ora locală 19,00, pe stadionul Akhmat-Arena din Groznîi.

România a mai întâlnit Rusia, după destrămarea Uniunii Sovietice, o singură dată: într-un amical disputat la Bucureşti, în martie 2008, câştigat de tricolori cu 3-0. În faţa URSS, avem următorul palmares: trei succese, două remize şi patru înfrângeri, golaveraj 10-13.

Pentru cele două jocuri din noiembrie, cu Polonia (11 de luna viitoare, ora 21,45, Arena Naţională) şi Rusia, selecţionerul Christoph Daum a convocat un lot lărgit format din 29 de jucători: portari: Ciprian Tătăruşanu (Fiorentina), Costel Pantilimon (Watford), Silviu Lung (Astra), Valentin Cojocaru (Crotone); fundaşi: Cristian Săpunaru (Astra), Romario Benzar (FC Viitorul), Vlad Chiricheş (Napoli), Bogdan Ţîru (FC Viitorul), Cosmin Moţi (Ludogoreţ), Dragoş Grigore (Al Sailiya), Alin Toşca (Steaua), Steliano Filip (Dinamo), Gabriel Enache(Steaua),IasminLatovlevici (Karabükspor); mijlocaşi: Eric Bicfalvi (Tom Tomsk), Ovidiu Hoban (Hapoel Be'er Sheva), Dragoş Nedelcu (FC Viitorul), Răzvan Marin (FC Viitorul), Nicolae Stanciu (Anderlecht), Alexandru Maxim (VfB Stuttgart), Alexandru Chipciu (Anderlecht), Adrian Popa (Steaua), Andrei Prepeliţă (FC Rostov); atacanţi: Bogdan Stancu (Genclerbirligi), Andrei Ivan (CSU Craiova), Florin Andone (Deportivo La Coruña), Gheorghe Grozav (Terek Groznîi), Denis Alibec (Astra), Dorin Rotariu (Dinamo).

Sonia Baciu

S.C. Transurb S.A.

informează publicul călător că, începând cu data de 1 noiembrie, în regimul de transport public local se vor implementa următoarele schimbări:

- înființarea traseului de autobuz 30 care va circula zilnic între orele 6:00 – 20:00, cu o frecvență de 60 minute, pe ruta Centru – fostul punct de control al Poliției din apropierea Porții Sud A.M.G. (Borcan);

- prelungirea traseului de autobuz 15 până la Gara C.F.R. pe ruta strada Gării nr. 8 – strada Alexandru Moruzzi – strada Dogăriei şi înființarea a două stații noi, pe strada Gării nr.8 şi pentru Autogară.

- înființarea a două stații pe strada Alexandru Moruzzi, spre şi dinspre Damen, pentru traseele 10 şi 24;

- modificarea programului de circulație pentru traseele 10, 11, 18, 24, 27, 102 şi 105 în vederea îmbunatățirii şi fluidizării activității de transport, precum şi pentru evitarea suprapunerii în stații a mai multor capacități.

Transportul călătorilor va fi asigurat după următorul program:

În zilele lucrătoare

Program autobuze:

TRASEUL 9: Cimitir Sf.Lazăr – Gara C.F.R. – Cimitir Sf. Lazăr: 2 autobuze din 30 în 30 minute în intervalul orar 5:02 – 23:02. Prima plecare din ambele capete de linie la ora 5:02, ultima plecare de la Cimitir Sf. Lazăr la ora 22:32 respectiv din Gara C.F.R. la ora 23:02.

TRASEUL 10: Cartier Dimitrie Cantemir – Damen – Cartier Dimitrie Cantemir: 4 autobuze din 24 în 24 minute în intervalul orar 5:00 – 22:36. Prima plecare din ambele capete de linie la ora 5:00, ultima plecare din ambele capete de linie la ora 22:36.

TRASEUL 11: Micro 13 – Piața Centrală – Micro 13: 8 autobuze din 10 în 10 minute în intervalul orar 5:06 – 7:00 şi 18:00 – 22:26 şi 10 autobuze din 8 în 8 minute în intervalul orar 7:00 – 18:00. Prima plecare din ambele capete de linie la ora 5:06, ultima plecare din ambele capete de linie la ora 22:26.

TRASEUL 12: Metro – Piața Centrală – Metro: 2 autobuze din 35 în 35 minute în intervalul orar 5:17 – 22:12. Prima plecare din ambele capete de linie la ora 5:17, ultima plecare din ambele capete de linie la ora 22:12.

TRASEUL 13: Piața Centrală – Agrogal – Piața Centrală: 1 autobuz din 60 în 60 de minute în intervalul orar 7:00 – 20:30. Prima plecare din Agrogal la ora 7:00, ultima plecare din Piața Centrală la ora 20:30.

TRASEUL 14: Micro 19 – Micro 40 – Micro 19: 1 autobuz din 60 în 60 de minute în intervalul orar 6:30 – 20:30. Prima plecare din Micro 40 la ora 6:30, ultima plecare din Micro 40 la ora 22:30.

TRASEUL 15: Piața Centrală – Gara C.F.R. – Piața Centrală: 1 autobuz din 40 în 40 de minute în intervalul orar 5:20 – 22:30. Prima plecare din Piața Centrală la ora 5:20, ultima plecare din Gara C.F.R. la ora 22:30.

TRASEUL 16: Piața Centrală – Trecere Bac – Piața Centrală: 1 autobuz din 60 în 60 de minute în intervalul orar 6:20 – 20:45. Prima plecare din Piața Centrală la ora 6:20, ultima plecare din Piața Centrală la ora 20:45.

TRASEUL 17: Cartier Dimitrie Cantemir – Metro – Cartier Dimitrie Cantemir: 2 autobuze din 50 în 50 de minute în intervalele orare 5:22-7:00, 9:00 – 13:00 şi 18:00 – 22:02, 4 autobuze din 25 în 25 de minute în intervalele orare 7:00 – 9:00 şi 13:00 – 18:00. Prima plecare din ambele capete de linie la ora 5:22, ultima plecare din ambele capete de linie la ora 22:02.

TRASEUL 18: Micro 13 – Bariera Traian – Micro 13: 6 autobuze din 16 în 16 minute în intervalele orare 5:03 – 7:00 şi 18:00 – 22:23, 8 autobuze din 12 în 12 minute în intervalul orar 7:00 – 18:00. Prima plecare din ambele capete de linie la ora 5:03, ultima plecare din ambele capete de linie la ora 22:23.

TRASEUL 19: Complex Siret – Grădina Publică – Complex Siret: 2 autobuze din 30 în 30 de minute în intervalele orare 5:15 – 7:00, 9:00 – 13:00 şi 18:00 – 22:15, 4 autobuze din 15 în 15 minute în intervalele orare 7:00 – 9:00 şi 13:00 – 18:00. Prima plecare din ambele capete de linie la ora 5:15, ultima plecare din ambele capete de linie la ora 22:15.

TRASEUL 20: Complex Siret – Gara C.F.R. – Complex Siret: 2 autobuze din 30 în 30 de minute în intervalul orar 5:05 – 23:05. Prima plecare din ambele capete de linie la ora 5:05, ultima plecare din Complex Siret la ora 22:35 respectiv din Gara C.F.R. la ora 23:05.

TRASEUL 22: Micro 40 – Gara C.F.R. – Micro 40: 2 autobuze din 40 în 40 de minute în intervalul orar 5:00 – 23:00. Prima plecare din ambele capete de linie la ora 5:00, ultima plecare din Micro 40 la ora 22:20 respectiv din Gara C.F.R. la ora 23:00.

TRASEUL 23: Auchan – Bariera Traian – Auchan: 2 autobuze din 40 în 40 de minute în intervalul orar 5:18 – 18:00, 4 autobuze din 20 în 20 de minute în intervalul orar 18:00 – 22:38. Prima plecare din ambele capete de linie la ora 5:18, ultima plecare din ambele capete de linie la ora 22:38.

TRASEUL 24: Shopping City (Carrefour) – Damen – Shopping City (Carrefour): 4 autobuze din 24 în 24 de minute în intervalul orar 5:12 – 22:24. Prima plecare din ambele capete de linie la ora 5:12, ultima plecare din ambele capete de linie la ora 22:24.

TRASEUL 25: Shopping City (Carrefour) – Tastrom 2 – Shopping City (Carrefour): 1 autobuz din 40 în 40 de minute în intervalul orar 5:30 – 20:30. Prima plecare de la Tastrom 2 la ora 5:30, ultima plecare de la Shopping City la ora 20:30.

TRASEUL 26: Micro 13 – Gara C.F.R. – Micro 13: 4 autobuze din 15 în 15 minute în intervalele orare 5:00 – 7:00, 9:00 – 13:00 şi 18:00 – 23:00, 6 autobuze din 10 în 10 minute în intervalele orare 7:00 – 9:00 şi 13:00 – 18:00. Prima plecare din ambele capete de linie la ora 5:00, ultima plecare din Micro 13 la ora 22:30 respectiv din Gara C.F.R. la ora 23:00.

TRASEUL 27: Cartier Dimitrie Cantemir – Bariera Traian – Cartier Dimitrie Cantemir: 4 autobuze din 24 în 24 de minute în intervalul orar 5:14 – 22:26. Prima plecare de la ambele capete de linie la ora 5:14, ultima plecare de la ambele capete de linie la ora 22:26.

TRASEUL 28: Micro 19 – Bariera Traian – Micro 19: 8 autobuze din 10 în 10 minute în intervalul orar 5:00 – 22:30. Prima plecare din ambele capete de linie la ora 5:00, ultima plecare din ambele capete de linie la ora 22:30.

TRASEUL 29: Micro 19 – Gara C.F.R. – Micro 19: 2 autobuze din 40 în 40 de minute în intervalele orare 4:56 – 7:00, 9:00 – 13:00 şi 18:00 – 23:06, 4 autobuze din 20 în 20 de minute în intervalele orare 7:00 – 9:00 şi 13:00 – 18:00. Prima plecare din ambele capete de linie la ora 4:56, ultima plecare din Micro 19 la ora 22:16 respectiv din Gara C.F.R. la ora 23:06.

TRASEUL 30: Centru – Borcan – Centru: 1 autobuz din 60 în 60 de minute în intervalul orar 6:00 – 19:30. Prima plecare din Centru la ora 6:00, ultima plecare de la Borcan la ora 19:30.

TRASEUL 31: Micro 19 – Cartier Barboşi – Micro 19: 1 autobuz din 30 în 30 de minute în intervalul orar 5:00 – 22:45. Prima plecare din Micro 19 la ora 5:00, ultima plecare din Cartier Barboşi la ora 22:45.

TRASEUL 34: Micro 13 – Intfor – Micro 13: 2 autobuze din 35 în 35 de minute în intervalul orar 5:00 – 22:30. Prima plecare din ambele capete de linie la ora 5:00, ultima plecare din ambele capete de linie la ora 22:30.

TRASEUL 35: Piața Centrală – Metro – Piața Centrală: 2 autobuze din 30 în 30 de minute în intervalul orar 5:15 – 22:15. Prima plecare de la ambele capete de linie la ora 5:15, ultima plecare de la ambele capete de linie la ora 22:15.

TRASEUL 36: Comat – Gara C.F.R. – Comat: 2 autobuze din 32 în 32 de minute în intervalul orar 5:16 – 23:00. Prima plecare de la ambele capete la ora 5:16, ultima plecare de la Comat la ora 22:20 respectiv din Gara C.F.R. la ora 23:00.

TRASEUL 102: Micro 19 – Parc C.F.R. – Micro 19: 8 (autobuze+troleibuze) din 10 în 10 minute în intervalele orare 5:06 – 7:00 şi 18:00 – 22:26, 12 (autobuze + troleibuze) din 7 în 7 minute în intervalul orar 7:00 – 18:00. Prima plecare din ambele capete de linie la ora 5:06, ultima plecare din ambele capete de linie la ora 22:26.

TRASEUL 104: Țiglina III – Parc C.F.R. – Țiglina III: 4 (autobuze + troleibuze) din 15 în 15 minute în intervalul orar 5:15 – 22:25. Prima plecare din ambele capete de linie la ora 5:15, ultima plecare din ambele capete de linie la ora 22:25.

TRASEUL 105: Micro 19 – Grădina Publică – Micro 19: 8 autobuze din 10 în 10 minute în intervalele orare 5:03 – 7:00 şi 18:00 – 22:23, 10 autobuze din 8 în 8 minute în intervalul orar 7:00 – 18:00. Prima plecare de la ambele capete de linie la ora 5:03, ultima plecare de la ambele capete de linie la ora 22:23.

Program troleibuze:

TRASEUL 102: Micro 19 – Parc C.F.R. – Micro 19: 8 (autobuze+troleibuze) din 10 în 10 minute în intervalele orare 5:06 – 7:00 şi 18:00 – 22:26, 12 (autobuze + troleibuze) din 7 în 7 minute în intervalul orar 7:00 – 18:00. Prima plecare din ambele capete de linie la ora 5:06, ultima plecare din ambele capete de linie la ora 22:26.

TRASEUL 104: Țiglina III – Parc C.F.R. – Țiglina III: 4 (autobuze + troleibuze) din 15 în 15 minute în intervalul orar 5:15 – 22:25. Prima plecare din ambele capete de linie la ora 5:15, ultima plecare din ambele capete de linie la ora 22:25.

Program tramvaie:

TRASEUL 1: Comat – Poarta Est A.M.G. – Comat: 1 tramvai din 40 în 40 minute minute în intervalele orare 5:30 – 9:00, 13:00 – 18:00 şi 20:30 – 22:50. Prima plecare de la Comat la ora 5:30, ultima plecare de la Poarta Est A.M.G la ora 22:50.

TRASEUL 3: Micro 19 – Poarta Est A.M.G. – Micro 19: 1 tramvai din 56 în 56 minute în intervalele orare 5:20 – 9:00, 13:00 – 18:00 şi 20:30 – 22:55. Prima plecare din Micro 19 la ora 5:20, ultima plecare de la Poarta Est A.M.G la ora 22:55.

TRASEUL 5: Micro 19 – Bazinul Nou – Micro 19: 2 tramvaie din 44 în 44 minute în intervalele orare 5:00 – 7:00 şi 13:00 – 18:00 respectiv 1 tramvai din 88 în 88 minute în intervalele orare 7:00 – 9:00 şi 20:30 – 22:25. Prima plecare din Micro 19 la ora 5:00, ultima plecare din Bazinul Nou la ora 22:25.

TRASEUL 6: Poarta Est A.M.G. – Bazinul Nou – Poarta Est A.M.G. : 2 tramvaie din 30 în 30 minute în intervalul orar 5:15 – 22:00. Prima plecare la ora 5:15 de la Liceul 9 pe retur respectiv la ora 5:35 de la Bazinul Nou, ultima plecare din ambele capete de linie, la ora 22:00.

TRASEUL 7: Micro 19 – Piața Centrală – Micro 19: 2 tramvaie din 35 în 35 minute în intervalele orare 5:06 – 7:00 şi 20:30 – 22:24, 4 tramvaie din 18 în 18 minute în intervalul orar 7:00 – 20:30. Prima plecare din Piața Cetrala la ora 5:06 respectiv din Micro 19 la ora 5:20, ultima plecare din Micro 19 la ora 22:15 respectiv din Piața Centrală la ora 22:24.

TRASEUL 8: Piața Centrală – Bazinul Nou – Piața Centrală: 1 tramvai din 36 în 36 minute în intervalul 5:30 – 21:44. Prima plecare din Piața Centrală la ora 5:30, ultima plecare din Bazinul Nou, la ora 21:44.

TRASEUL 39: Micro 19 – Cimitir Israelit – Micro 19: 8 tramvaie din 9 în 9 minute în intervalele orare 4:59 – 7:00, 9:00 – 13:00 şi 18:00 – 22:27, 12 tramvaie din 6 în 6 minute în intervalele orare 7:00 – 9:00 şi 13:00 – 18:00. Prima plecare de la Cimitirul Israelit la ora 4:59 respectiv din Micro 19, la ora 5:00, ultima plecare de la Cimitirul Israelit la ora 22:26 respectiv din Micro 19 la ora 22:27.

TRASEUL 42: Comat – Bazinul Nou – Comat: 2 tramvaie din 35 în 35 minute în intervalele orare 5:15 – 7:00 şi 13:00 – 18:00, 1 tramvai din 70 în 70 minute în intervalele orare 7:00 – 9:00 şi 20:30 – 22:20. Prima plecare de la Comat la ora 5:15 respectiv din Bazinul Nou, la ora 5:50, ultima plecare de la Comat, la 15:35 respectiv din Bazinul Nou la ora 22:20.

TRASEUL 44: Comat – Piața Centrală – Comat: 2 tramvaie din 28 în 28 minute în intervalele orare 5:25 – 7:00 şi 18:00 – 22:23, 4 tramvaie din 14 în 14 minute în intervalul orar 07:00 – 18:00. Prima plecare de la Comat la ora 5:25 respectiv din Piața Centrală la ora 5:53, ultima plecare din ambele capete de traseu, la ora 22:23.

În zilele nelucrătoare şi sărbători legale

Program autobuze:

TRASEUL 9: Cimitir Sf.Lazăr – Gara C.F.R. – Cimitir Sf. Lazăr: 2 autobuze din 30 în 30 minute în intervalul orar 5:02 – 23:02. Prima plecare din ambele capete de linie la ora 5:02, ultima plecare de la Cimitir Sf. Lazăr la ora 22:32 respectiv din Gara C.F.R. la ora 23:02.

TRASEUL 10: Cartier Dimitrie Cantemir – Damen – Cartier Dimitrie Cantemir: 2 autobuze din 48 în 48 de minute în intervalul orar 5:00 – 22:36. Prima plecare din ambele capete de linie la ora 5:00, ultima plecare din ambele capete de linie la ora 22:36.

TRASEUL 11: Micro 13 – Piața Centrală – Micro 13: 6 autobuze din 13 în 13 minute în intervalul orar 5:06 – 22:26. Prima plecare din ambele capete de linie la ora 5:06, ultima plecare din ambele capete de linie la ora 22:26.

TRASEUL 12: Metro – Piața Centrală – Metro: 2 autobuze din 35 în 35 minute în intervalul orar 5:17 – 22:12. Prima plecare din ambele capete de linie la ora 5:17, ultima plecare din ambele capete de linie la ora 22:12.

TRASEUL 13: Piața Centrală – Agrogal – Piața Centrală: 1 autobuz din 60 în 60 de minute în intervalul orar 7:00 – 20:30. Prima plecare din Agrogal la ora 7:00, ultima plecare din Piața Centrală la ora 20:30.

TRASEUL 14: Micro 19 – Micro 40 – Micro 19: 1 autobuz din 60 în 60 de minute în intervalul orar 6:30 – 20:30. Prima plecare din Micro 40 la ora 6:30, ultima plecare din Micro 40 la ora 22:30.

TRASEUL 15: Piața Centrală – Gara C.F.R. – Piața Centrală: 1 autobuz din 40 în 40 de minute în intervalul orar 5:20 – 22:30. Prima plecare din Piața Centrală la ora 5:20, ultima plecare din Gara C.F.R. la ora 22:30.

TRASEUL 16: Piața Centrală – Trecere Bac – Piața Centrală: 1 autobuz din 60 în 60 de minute în intervalul orar 6:20 – 20:45. Prima plecare din Piața Centrală la ora 6:20, ultima plecare din Piața Centrală la ora 20:45.

TRASEUL 17: Cartier Dimitrie Cantemir – Metro – Cartier Dimitrie Cantemir: 2 autobuze din 50 în 50 de minute în intervalul orar 5:22 - 22:02, 2 autobuze din 50 în 50 de minute. Prima plecare din ambele capete de linie la ora 5:22, ultima plecare din ambele capete de linie la ora 22:02.

TRASEUL 18: Micro 13 – Bariera Traian – Micro 13: 4 autobuze din 24 în 24 minute în intervalul orar 5:03 –22:23. Prima plecare din ambele capete de linie la ora 5:03, ultima plecare din ambele capete de linie la ora 22:23.

TRASEUL 19: Complex Siret – Grădina Publică – Complex Siret: 2 autobuze din 30 în 30 de minute în intervalul orar 5:15 –22:15. Prima plecare din ambele capete de linie la ora 5:15, ultima plecare din ambele capete de linie la ora 22:15.

TRASEUL 20: Complex Siret – Gara C.F.R. – Complex Siret: 2 autobuze din 30 în 30 de minute în intervalul orar 5:05 – 23:05. Prima plecare din ambele capete de linie la ora 5:05, ultima plecare din Complex Siret la ora 22:35 respectiv din Gara C.F.R. la ora 23:05.

TRASEUL 22: Micro 40 – Gara C.F.R. – Micro 40: 2 autobuze din 40 în 40 de minute în intervalul orar 5:00 – 23:00. Prima plecare din ambele capete de linie la ora 5:00, ultima plecare din Micro 40 la ora 22:20 respectiv din Gara C.F.R. la ora 23:00.

TRASEUL 23: Auchan – Bariera Traian – Auchan: 2 autobuze din 40 în 40 de minute în intervalul orar 5:18 – 9:00, 4 autobuze din 20 în 20 de minute în intervalul orar 9:00 – 22:38. Prima plecare din ambele capete de linie la ora 5:18, ultima plecare din ambele capete de linie la ora 22:38.

TRASEUL 24: Shopping City (Carrefour) – Damen – Shopping City (Carrefour): 2 autobuze din 48 în 48 de minute în intervalul orar 5:12 – 22:24. Prima plecare din ambele capete de linie la ora 5:12, ultima plecare din ambele capete de linie la ora 22:24.

TRASEUL 25: Shopping City (Carrefour) – Tastrom 2 – Shopping City (Carrefour): 1 autobuz din 40 în 40 de minute în intervalul orar 5:30 – 20:30. Prima plecare de la Tastrom 2 la ora 5:30, ultima plecare de la Shopping City la ora 20:30.

TRASEUL 26: Micro 13 – Gara C.F.R. – Micro 13: 2 autobuze din 30 în 30 minute în intervalul orar 5:00 –23:00. Prima plecare din ambele capete de linie la ora 5:00, ultima plecare din Micro 13 la ora 22:30 respectiv din Gara C.F.R. la ora 23:00.

TRASEUL 27: Cartier Dimitrie Cantemir – Bariera Traian – Cartier Dimitrie Cantemir: 2 autobuze din 48 în 48 de minute în intervalul orar 5:14 – 22:26. Prima plecare de la ambele capete de linie la ora 5:14, ultima plecare de la ambele capete de linie la ora 22:26.

TRASEUL 28: Micro 19 – Bariera Traian – Micro 19: 6 autobuze din 13 în 13 minute în intervalul orar 5:00 – 22:30. Prima plecare din ambele capete de linie la ora 5:00, ultima plecare din ambele capete de linie la ora 22:30.

TRASEUL 29: Micro 19 – Gara C.F.R. – Micro 19: 2 autobuze din 40 în 40 de minute în intervalul orar 4:56 – 23:06. Prima plecare din ambele capete de linie la ora 4:56, ultima plecare din Micro 19 la ora 22:16 respectiv din Gara C.F.R. la ora 23:06.

TRASEUL 30: Centru – Borcan – Centru: 1 autobuz din 60 în 60 de minute în intervalul orar 6:00 – 19:30. Prima plecare din Centru la ora 6:00, ultima plecare de la Borcan la ora 19:30.

TRASEUL 31: Micro 19 – Cartier Barboşi – Micro 19: 1 autobuz din 30 în 30 de minute în intervalul orar 5:00 – 22:45. Prima plecare din Micro 19 la ora 5:00, ultima plecare din Cartier Barboşi la ora 22:45.

TRASEUL 34: Micro 13 – Intfor – Micro 13: 2 autobuze din 35 în 35 de minute în intervalul orar 5:00 – 22:30. Prima plecare din ambele capete de linie la ora 5:00, ultima plecare din ambele capete de linie la ora 22:30.

TRASEUL 35: Piața Centrală – Metro – Piața Centrală: 2 autobuze din 30 în 30 de minute în intervalul orar 5:15 – 22:15. Prima plecare de la ambele capete de linie la ora 5:15, ultima plecare de la ambele capete de linie la ora 22:15.

TRASEUL 36: Comat – Gara C.F.R. – Comat: 2 autobuze din 32 în 32 de minute în intervalul orar 5:16 – 23:00. Prima plecare de la ambele capete la ora 5:16, ultima plecare de la Comat la ora 22:20 respectiv din Gara C.F.R. la ora 23:00.

TRASEUL 102: Micro 19 – Parc C.F.R. – Micro 19: 8 (autobuze+troleibuze) din 10 în 10 minute în intervalul orar 5:06 – 22:26. Prima plecare din ambele capete de linie la ora 5:06, ultima plecare din ambele capete de linie la ora 22:26.

TRASEUL 104: Țiglina III – Parc C.F.R. – Țiglina III: 2 (autobuze + troleibuze) din 30 în 30 minute în intervalul orar 5:15 – 22:25. Prima plecare din ambele capete de linie la ora 5:15, ultima plecare din ambele capete de linie la ora 22:25.

TRASEUL 105: Micro 19 – Grădina Publică – Micro 19: 6 autobuze din 13 în 13 minute în intervalul orar 5:03– 22:23. Prima plecare din ambele capete de linie la ora 5:03, ultima plecare din ambele capetele de linie la ora 22:23.

Program troleibuze:

TRASEUL 102: Micro 19 – Parc C.F.R. – Micro 19: 8 (autobuze+troleibuze) din 10 în 10 minute în intervalul orar 5:06 – 22:26. Prima plecare din ambele capete de linie la ora 5:06, ultima plecare din ambele capete de linie la ora 22:26.

TRASEUL 104: Țiglina III – Parc C.F.R. – Țiglina III: 2 (autobuze + troleibuze) din 30 în 30 minute în intervalul orar 5:15 – 22:25. Prima plecare din ambele capete de linie la ora 5:15, ultima plecare din ambele capete de linie la ora 22:25.

Program tramvaie:

TRASEUL 1: Comat – Poarta Est A.M.G. – Comat: NU CIRCULĂ;

TRASEUL 3: Micro 19 – Poarta Est A.M.G. – Micro 19: NU CIRCULĂ;

TRASEUL 5: Micro 19 – Damen – Micro 19: NU CIRCULĂ;

TRASEUL 6: Poarta Est A.M.G. – Bazinul Nou – Poarta Est A.M.G. : 1 tramvai din 60 în 60 de minute în intervalul orar 5:15 – 22:30. Prima plecare la ora 5:15 de la Liceul 9 pe retur respectiv la ora 5:35 de la Bazinul Nou, ultima plecare din ambele capete de linie, la ora 22:30.

TRASEUL 7: Micro 19 – Piața Centrală – Micro 19: 2 tramvaie din 35 în 35 minute în intervalele orare 5:08 – 7:00 şi 20:30 – 22:18, 4 tramvaie din 18 în 18 minute în intervalul orar 7:00 – 18:00, 3 tramvaie din 23 în 23 de minute în intervalul orar 18:00 – 20:30. Prima plecare din Piața Centrală la ora 5:08, respectiv din Micro 19 la ora 5:20, ultima plecare din Piața Centrală la ora 22:17 respectiv din Micro 19 la ora 22:18.

TRASEUL 8: Piața Centrală – Bazinul Nou – Piața Centrală: 1 tramvai din 36 în 36 minute în intervalul 6:06 – 13:46. Prima plecare din Piața Centrală la ora 6:06, ultima plecare din Bazinul Nou, la ora 13:46.

TRASEUL 39: Micro 19 – Cimitir Israelit – Micro 19: 5 tramvaie din 14 în 14 minute în intervalele orare 5:00 – 7:00 şi 20:30 – 22:25, 8 tramvaie din 9 în 9 minute în intervalul orar 7:00 – 20:30. Prima plecare din Micro 19 la ora 5:00 respectiv de la Cimitir Israelit la ora 5:06, ultima plecare de la Cimitirul Israelit la ora 22:24 respectiv din Micro 19 la ora 22:25.

TRASEUL 42: Comat – Bazinul Nou – Comat: NU CIRCULĂ

TRASEUL 44: Comat – Piața Centrală – Comat: 2 tramvaie din 28 în 28 minute în intervalul orar 7:00 – 20:30, 1 tramvai din 56 în 56 minute în intervalul orar 20:30 – 22:16. Prima plecare din ambele capete de linie la ora 7:00, ultima plecare din Piața Centrală la ora 22:16.

Mai multe informații despre noile modificări ale programului de transport vor fi disponibile atât pe site-ul societății, precum şi la Centrul de Informare - telefon 0721 111 602.

COVURLUI

CREDITE

CU GIRANŢI SAU IPOTECĂ PENTRU PERSOANE FIZICE ŞI JURIDICE ÎN 24 ORE

BONUS*: la fiecare 11 dobânzi plătite, a 12-a este gratuită

Relaţii la sediul din str. Siderurgiştilor, nr. 45, bl. SD1B, parter sau la telefon 0236 319154.

*ofertă valabilă în anumite condiţii

Vânzări Case

• Casă în construcţie, Prundului 33. 0740340460, 00393281765885. (188532)

• Vând imobil 440 mp, D+P+2E, Domnească 173, pretabil locuinţă, activităţi comerciale. 1000 euro mp. Tel. 0788650660. (192799)

• Vând vilă nouă, Şendreni, negociabil. 0755155752. (193084)

• Casă- 2 camere, Bălcescu nr.46, SU- 59 mp (ideal sediu firmă). 0747371671 (193297)

• Vând casă în Galaţi. Telefon 0746070503 (193906)

• Vând casă str. Tudor Vladimirescu, cu toate utilităţile, singur în curte; la cheie. Preţ 38000 euro negociabil. 0745361207. (194403)

• Vând casă cartierul Alt Stil. Preţ 169000E. Tel. 0755103192 (194620)

• Vând casă str. Rizer, curte îngustă, negociabil. Tel. 0749664658, 0743606802 (194721)

• VAND VILA CU DESTINATIA PENSIUNE TURISTICA IN LEPSA, JUDETUL VRANCEA, SUPRAFTA UTILA 480 MP SI TEREN 2000 MP. TELEFON 0741041330. (194784)

• Vând/ schimb casă P+M şi spaţiu comercial, 160 mp utili, 1750 mp teren, toate utilităţile, Cuza- Vodă. Tel. 0729243121 (194908)

• Vând casă noua, Odaia Manolache, racordată la apă, curent, fosă şi posibilitate gaze. 0740028092 (194959)

Vânzări Garsoniere

• 20 mp, etaj 3, baie, renovată, 52.000 lei. 0751183790. (194951)

Vânzări 1 cameră

• Apartament bloc mixt, etaj 2, 25.000Euro. 0745526231 (193103)

Vânzări 2 camere

• 2camere, 1/4, Centru, 36.000 euro, 0748647760 (186525)

• Micro 21, îmbunătăţit, 28000 euro. 0745673328. (194073)

• Proprietar vând 2 camere, IC Frimu, parter. 42000 Euro negociabil. 0754671207 (194221)

• Vând apartament 2 camere semidecomandat, 4/4, 56 mp, înbunătăţit, Ţiglina 3. Telefon 0748610040 (194902)

• **Apartamente noi, zona „Ultimul Leu". Rate pana la 5 ani. Pret foarte bun la plata integrala. 0752334334 (194930)**

• Decomandat, 36 mp, etaj 2, amenajat, 20.000 euro. 0749028027. (194952)

Vânzări 3 camere

• **VÂND APARTAMENT NOU, 3 CAMERE, LA VILĂ, ETAJ 1, 69 MP, ZONA MAŞNIŢ. POZE LA CERERE. 0744359558 (188246)**

• Particular vand ap.3 cam Micro 16. Tel. 0737029230 (192615)

• 3 camere Micro39C, parter, spatios, 160.000negociabil. 0745526231 (193100)

• 3 dec Tiglina, etaj 1, centrala, 55.000Euro. 0754267318. (193101)

• 3 camere micro 38, îmbunatatit, centrala termica, liber, 0742177300 (194236)

• 3 cam. Maz.1, CT, AC, apă separat, tmp, nemobilat. 0733141444. (195037)

• 3 cam. decomandate, 110 mp, '90, Piaţa Centrală. 0722612683. (195042)

Vânzări 4 - 5 camere

• 4 camere Tiglina II, etaj 2, imbunatatit, 50.000Euro. 0745526231. (193102)

• **Vand penthouse 450 mp nefinisat. 0752334334. (194932)**

Cumpărări Garsoniere

• Cumpăr garsonieră A-uri, Tiglina, banii cash. 0748647760. (186523)

Cumpărări 1 cameră

• Persoană fizică cumpărăm apartament. Preluăm datorii. 0742005072 (193941)

Cumpărări 2 camere

• Cumpăr 2-3 camere, banii cash. 0756633251. (169122)

• Cumpăr 2, 3 camere, banii cash. 0727897437. (186524)

• Cumpăr 2 camere, preiau datorii, plata cash. 0758385587. (193082)

• Cumpăr 2, 3 camere, preţul pieţei. 0749028027. (193083)

• Persoană fizică cumpăr convenabil apartament. 0758115454 (193942)

• Cumpăr apartament 1-2 camere, zonă centrală, Faleză, numai parter sau etaj 1. Plata cash. 0741195100 (194318)

• Cumpăr 2 camere, decomandate, parter sau etajul 1. 0757108250 (194459)

• Cumpar urgent 1, 2, camere, 0749374726 (195067)

Închirieri Cereri Apartamente

• Închiriez apartament mobilat sau nemobilat. 0748647760, 0767070871. (186530)

Închirieri Oferte Apartamente

• Închiriez apartament. 0336423438, 0744604952. (182134)

• Inchiriez 2 camere nemobilat, 600 lei, 0757830326. (186527)

• Italian Residence inchiriaza apartamente bloc nou, 0722245260 (192932)

• Italian Residence inchiriaza apartament in regim hotelier, bloc nou 0722245260 (193078)

• Închiriez 2 camere decomandate, Doja. Tel. 0742955683 (194184)

• Inchiriez garsoniere si apartamente,mobilate sau nemobilate.0741914099 (194223)

• Închiriez apartament 3 camere, Micro 19, centrală, aer condiţionat, mobilat. Preţ 280E negociabil. Tel. 0747853904 (194510)

• Apartament 3 camere, Micro 16. 0740287685 (194763)

• Caut fată în gazdă. 0744804282 (194806)

• Închiriez apartament 2 camere, lângă XXL. 0755846075 (194821)

• Primesc în gazdă tineri căsătoriţi sau două fete. Tel. 0755685866 (194833)

• Închiriez ap. 1 cameră la curte, intrare separată, mobilat, utilat, gaze. Telefon 0744644953 (194903)

• Primesc în gazdă familişti. 0745783499 (194994)

• Închiriez avantajos apartament 2 camere. Tel. 0728793099 (194995)

• Primesc în gazdă o elevă. Telefon 0753617559 (195025)

• Apartament mobilat, utilat, Ţiglina 1. 0722612683. (195043)

• Apartament curat, cu mobilă sau fără mobilă. 0726787528. (195044)

• Închiriez garsonieră Ţiglina 1, bloc A3, etaj 1. 0751550318 (195045)

• Zona IREG, primesc în gazdă, acces la utilităţi. 0767459061 (195063)

Închirieri Oferte Spaţii comerciale

• Închiriez spaţiu comercial, 125 mp (toate utilităţile), peste drum de „Trei Star". 0744518853 (192525)

• Spaţii de birouri 20-30 mp, spaţii de depozitare 80-700 mp. 0745594763 (192633)

S.C. PRODVINALCO S.A.
oferă spre închiriere
SPAŢII COMERCIALE
producţie şi depozitare
situate pe str. G. Coşbuc, nr. 257.
Relaţii şi detalii la telefon 0741 110 311.

• Închiriez spaţiu demisol 170 mp, sub Vodafone Ţiglina, fost restaurant mexican. 1500 euro. Tel. 0720000555. (192798)

• Închiriez spaţii pentru birouri, cabinete medicale, diverse activităţi, hală depozit sau servicii, Ţiglina III- str. Brânduşei, 350 mp. 0744554964 (194025)

• Închiriez spaţiu pentru cabinet medical, 70 mp, toate utilităţile, lux, 300 E. 0743161578 (194505)

CENTRUL REGIONAL DE AFACERI
Galaţi, str. Portului nr. 56
ÎNCHIRIAZĂ
• SPAŢII BIROURI
• SĂLI CONFERINŢE
- spaţii office între 15-35 mp cu panoramă către Dunăre/stradă, complet mobilate şi echipate facilitând începerea imediată a activităţii;
- săli conferinţe cu o capacitate între 40 şi 100 locuri, dotate la standarde înalte pentru desfăşurarea unor evenimente de business variate;
- sistem de climatizare centralizat, internet prin fibră optică de mare viteză, facilităţi de parcare 50 locuri, sistem de control acces şi supraveghere video, paza clădirii permanentă 24/24, spaţii de servire a mesei complet mobilate şi utilate, mentenanţă şi curăţenie spaţii comune şi birouri.
TEL. 0741.332.316.

• Oferim spre închiriere spaţiu comercial, 26 mp, ultracentral. 0784507731 (194683)

• Închiriez cabinet stomatologic complet dotat, Tiglina 1, parter, compus din 2 camere. Tel. 0771502261 (194998)

Vânzări Terenuri

• Vând teren 600 mp, Galaţi. Preţ 55000E. Telefon 0722437314 (192877)

• Vând teren 2000 mp- str. Domnească nr.158 (zona Praktiker). Tel. 0722635604, 0724599854 (193394)

• Vând teren 600 mp, str. Tecuci. 0748318989 (193600)

• Vând teren intravilan, 800 mp, com. Tuluceşti. 0742789173 (194138)

• Vând extravilan sat Costi. 0732106697, 0336732374 (194494)

• Vând loturi case 400-500 mp Sat Costi, cu utilităţi: gaz, curent, apă. 0745452773 (194630)

• Vând 1000 mp teren în comuna Slobozia Conache, jud. Galaţi, cartier nou, 8E/ mp. Tel. 0723973969 (194651)

• Societate Comercială vinde 1000 mp suprafaţă construibilă, împrejmuită, satul Costi, 10E/ mp. Telefon 0744693265. (194665)

• **PF vând teren intravilan Galaţi, zona 2 Babe, 1102 mp. Preţ 100000E. Tel. 0746082119 (194785)**

• Vând 300 mp teren intravilan Barboşi Galaţi. 0756294999 (194901)

• Teren casă Fileşti, 3400 mp, 10 E/mp negociabil. 0742340763, 0754846822. (194918)

• Vânători intravilan 2970 mp, poziţie excelentă, utilităţile. 0753499149 (194926)

• Vând teren 300 mp, liber de construcţii, str. Vânători nr.4. Tel. 0744567259 (194928)

• **Vând teren 650 mp. Tecuci colt cu Morilor. Pret avantajos. 0752334334 (194931)**

• Teren construcţii 1,5 ha negociabil, la şosea. 0723339546 (194958)

• Loturi Arcasilor, toate utilitatile, 50 euro, 0749374726 (195069)

Ofertă Arendare Terenuri

Caut să ARENDEZ
în comuna Vânători
TEREN AGRICOL
Ofer seriozitate, condiţii avanatajoase
TEL 0754.937.703.

Vânzări Spaţii Comerciale

• Spaţiu comercial 45 mp, str. Traian nr.181; 950 E/mp, teren proprietate. 0729403542 (193665)

• Vând spaţiu comercial 90 mp, str. Sfântul Spiridon- zona Piaţa Centrală. 0755773493 (193951)

• Vând/ închiriez spaţiu comercial cu toate utilităţile, parter+ etaj 120 mp, vad comercial. 0757118103, 0751518502 (194273)

• Spaţiu lângă Tribunal, 50 mp, ideal pentru activităţi avocatură, notariale etc. Proprietar, parter bl.I2, cu extindere. Rog seriozitate. Negociabil. 0744641260 (194843)

• Magazin alimentar în funcţiune, vad format, toate dotările, 25 mp construcţie, proprietar, carte cadastru (zona Tribunal) str. G.Coşbuc, Complex comercial nr.1, Ţiglina II, negociabil. Merită văzut. 0744641260 (194844)

• Vând spaţiu comercial situat în Micro 13, capătul lui 26. Tel. 0755860217 (195015)

Vânzări Auto

• Opel Vectra C, 1.9, 2006, gri, adusă Franţa, înmatriculată în 2008 România, unic proprietar, preţ 4500E. Tel. 0746604849 (194585)

• Vând Skoda Fabia. Perfectă stare. Telefon 0741288656 (194907)

• Vând 4 cauciucuri Logan cu jenţi de vară. Stare excepţională. Tel. 0742961786 (194983)

• Vând Ford Focus 2001, benzină, motor 1.6, stare perfectă. Negociabil. Tel. 0336432096 (194990)

• Vând Cielo Executive, 2004, 66000 km. Tel. 0722490235 (195049)

Cumpărări Auto

• CUMPĂR AUTOTURISME orice tip, 2004- 2014. 0742597315. (193480)

Vânzări Electronice

• OFERTĂ: maşini de spălat -399, frigidere -350, televizoare -250. Tel. 0745353977. (192935)

• Vând boiler Ariston 80 l, calorifer electric Simbio, 13 elementi şi 2 aeroterme. 0757389984 (194941)

Vânzări Diverse

• Societate comercială vinde lemn foc: salcâm şi fag. Comanda minimă 35 tone. Tel. 0786503908, 0745528611 (193045)

• Cedez 2 locuri de veci, Sf. Lazăr sau schimb cu Bucureşti, Sector 2. Tel. 0726589307 (193662)

• Vând 50 ovine. Telefon 0740101259. (194473)

• Vând piatră plată, naturală, de munte, pentru pavat şi placat şi piatră ornamentală pentru placat. 0757307294 (194532)

• Vând găini tinere de carne, peste 4 kg greutate. 0757307294 (194533)

• Vând porci. 0770744733 (194601)

• Vând mere en-gros. Telefon 0237262655 şi 0726353206 (194664)

• Vând 2 iepe şi un armăsar lipitani, pedigree sau schimb cu vaci 0722/576756. (194724)

BRATEŞ PRUT FRUMUSIŢA S.A.
VINDE
LUCERNĂ
PRIMA COASĂ, BALOŢI MICI, BALOŢI MARI ROTUNZI ŞI GRANULE DE LUCERNĂ.
PREŢUL ESTE NEGOCIABIL
0747/536693, 0774/404478

• Vând stoloni căpşuni, care produc din abundenţă, foarte gustoşi, din luna mai şi până la primul îngheţ. Încercaţi şi nu veţi fi dezamăgiţi; 2 lei bucata. 0726391441 (194830)

• Vând lemne foc, plăci gard traforate 15 buc, stâlpi beton şi metal etc. Tel. 0743390871. (194917)

• Vând urgent cazan ţuică, inox, 90L. Negociabil. Tel. 0741119499 (194933)

• Vând 61 ari pădure, judeţ Galaţi, mobilă, televizor. Telefon 0336438808 (194936)

• Vând dormitor copil, fabricat în 2013. Stare foarte bună. Tel. 0742961786 (194984)

• Vând 2 maşini cusut: electrică şi de mână. 0722583609 (194987)

• Vând 250 kg grîu cu 0,50 bani/ kg. Tel. 0727705361 (194989)

• Vând orzoaică. 0748552043 (195024)

• Vând garaj Centru. Telefon 0744779364 (195026)

• Combină frig, maşină spălat, combină Home Cinema. 0733141444. (195036)

Cumpărări Diverse

• Antichităţi, bani vechi, decoraţii, vederi, ceasuri, eurocenţi, tablouri, cristaluri, cărţi. 0236323500, 0751167540. (192928)

• Magazin antichităţi cumpărăm: tablouri, mobilier, aur, argint, ceasuri, bancnote,monede, carte, decoratii, carti postale. 0751307072 (192936)

Felicitări

• La împlinirea frumoasei vârste de 52 ani, Colectivul Melodin vă este alături şi vă urează un sincer „La mulţi ani!" (195027)

Propuneri de Afaceri

• Bar „2 Măgari", Complex Siretu, 15.000E. 0751167540. (192926)

• Preiau firme de colectare deşeuri (fier vechi) cu punct de lucru şi autorizaţie de mediu, valabile. Relaţii 0753681810 (194268)

Cedez afacere la cheie, covrigărie cu tradiţie, zona General.
Tel. 0753.752.914.

• Vând afacere la cheie în Brăila, sat Vărsătura, hală producţie, staţie incubaţie, demarare pui - păsări depozit frig. hală climatizată. 0726/655854. (194953)

• Cedez afacere magazin mixt. Magazinul este situat pe str. Domnească, zona Liceu Elena Doamna. Pentru mai multe informaţii contactaţi: 0744348214 (194695)

• Cedez afacere la cheie, magazin alimentar- linie de autoservire. 0758.628.329. (194992)

• Cedez afacere „La jar" Piaţa Centrală. Tel. 0741050228 (195008)

• CASA DE AJUTOR RECIPROC MOLDOVA GALAŢI oferă ÎMPRUMUTURI pensionarilor şi salariaţilor în CONDIŢII AVANTAJOASE; de 10 ori fondul; împrumut maxim 25.000 lei. Informaţii la telefon 0236411122, 0724599854. Program luni- vineri: 9,00-17,00. (195040)

Mica Publicitate

CAS GALAŢI anunta furnizorii de servicii medicale care nu se afla in relatie contractuala cu institutia noastra, ca:
• **începând cu data de 10.11.2016, intra in vigoare prevederile Ord.1123/849/2016** pentru aprobarea datelor, informatiilor si procedurilor operationale necesare utilizarii si functionarii dosarului electronic de sanatate (DES) al pacientului;
• **aveţi obligaţia înrolării în platforma informatică din asigurările de sănătate,** conform art.3 din actul normativ mai sus mentionat.

Pentru aceasta **va trebui sa depuneti o cerere, conform modelului afisat pe site-ul CAS Galati www.cnas.ro/casgl/.**

Datele medicale introduse in sistemul Dosarului Electronic de Sanatate (DES) se certifica prin semnatura electronica de catre medicul curant si se transmit in sistemul DES prin aplicatiile informatice ale furnizorilor compatibile cu sistemele informatice din platforma informatica din asigurarile de sanatate si certificate in sistemul DES.

Furnizorii de servicii medicale care nu dețin sisteme informatice proprii vor utiliza portalul DES - http:www.des-cnas.ro pentru a completa și transmite date în dosarul electronic de sănătate al pacientului.

Toate informațiile și specificațiile necesare certificării sunt publice și accesibile on-line prin instrumentele puse la dispoziție de Casa Națională de Asigurări de Sănătate, respectiv prin portalul DES la adresa http:www.des-cnas.ro și prin forumul DES la adresa http:forum.des-cnas.ro/.

Prevederile integrale ale Ord.1123/ 849/2016 le gasiti pe site-ul nostrum www.cnas.ro/casgl/ in acelasi link cu modelul cererii. **Cererea se depune la sediul institutiei noastre din Galati, str. Mihai Bravu nr.42.**

Licitaţii

• DGRFP Galati prin Administratia Judeteana a Finantelor Publice Galati – Serviciul Fiscal Municipal Tecuci organizeaza in baza art. 250 alin. (1) din Legea 207/2015 privind Codul de procedura fiscala, licitatie pentru vanzarea urmatoarelor bunuri mobile, proprietatea SC OPTIM SRL, cu sediul in localitatea Tecuci, str. Horia nr.41, judet Galati, CUI 8941164. Sesiunea III, Licitatia I 1. Autoutilitara marca Volskwagen LT35-frigorifica, an fabricatie 2002 culoare albastru-alb, stare tehnica generala satisfacatoare, la pretul de pornire a licitatiei de 9500 lei. Pretul nu contine TVA. Pretul de pornire este pretul de evaluare diminuat cu 50%, fiind la reluarea procedurii de valorificare . Licitatia va avea loc in data de 09.11.2016, ora 10.00 in localitatea Tecuci, str. 1 Decembrie 1918 Creditori. Administratia Judeteana a Finantelor Publice Galati – Serviciul Fiscal Municipal Tecuci ; Biroul Executorului Judecatoresc Gabor Robert . Invitam pe cei care pretind vreun drept asupra acestui bun, sa instiinteze despre aceasta organul de executare, inainte de data stabilita pentru vanzare. Cei interesati in cumpararea bunurilor sunt invitati sa prezinte, pana in ziua precedenta termenului de vanzare: oferte de cumparare; in cazul vanzarii la licitatie, dovada platii taxei de participare, reprezentand 10 % din pretul de pornire a licitatiei in contul RO02TREZ3065067XXX009234, deschis la Trezoreria Municipiului Galati, cod fiscal 3878783, imputernicirea persoanei care il reprezinta pe ofertant; pentru persoanele juridice de nationalitate romana, copie de pe certificatul unic de inregistrare eliberat de oficiul registrului comertului; pentru persoanele juridice straine, actul de inmatriculare tradus in limba romana, pentru persoanele fizice straine copia pasaportului, pentru persoanele fizice romane copie de pe actul de identitate; dovada emisa de creditorii fiscali ca nu au obligatii fiscale restante, urmand sa se prezinte la data stabilita pentru vanzarea si la locul fixat in acest scop. Impotriva prezentului inscris, cel interesat poate introduce contestatie la instanta judecatoreasca competenta, in termen de 15 zile de la comunicare sau luare la cunostinta, in conformitate cu prevederile art. 260 - 261 din Legea 207/2015 privind Codul de procedura fiscala . Potrivit dispozitiilor art.9 alin.(2) lit. d) din Legea 207/2015 privind Codul de procedura fiscala, cand urmeaza sa se ia masuri de executare silita, nu este obligatorie audierea contribuabilului. Pentru informatii suplimentare va puteti adresa la sediul nostru sau la telefon 0236-810551. (194945)

• Primăria oraş Bereşti organizează vânzarea prin licitaţie publică a terenului intravilan cu o suprafaţă de 182 mp, proprietate privată a Oraşului Bereşti, Judeţul Galaţi, situat în Cvartalul 23, Parcela 25. Licitaţia va avea loc în data de 18.11.2016, ora 10. Informaţii suplimentare se pot obţine la sediul instituţiei sau la telefon 0236342329. (195002)

Meditaţii

• Meditez matematică clasele III- VIII. 0742045272 (193467)

• Meditez avantajos engleză sau română, I- XII la domiciliu elevului. 0749397116 (194248)

• Profesor matematică, meditez individual, orice nivel. 0743016243 (194808)

• Meditaţii matematică, gimnaziu şi liceu. Tel. 0740279899 (194816)

• Ofer meditaţii limba engleză, 25 lei 2 ore. 0771417335 (194874)

Pierderi

• Pierdut căţel- pechinez, zona M.21, culoare maron cu alb, nume Bela. Recompensă! 0758457335 (194850)

• Pierdut abonament Transurb pe numele Stoica Ion. Se declară nul. (194988)

• SC Sarajevo SRL, J17/578/1995, CUI 7240361, pierdut certificat constatator pentru punctul de lucru din Galaţi, str. Siderurgiştilor, bl.SD2B, ap.2. Se declară nul. (194993)

• Pierdut carnet şi legitimaţie student pe numele Susanu Jenica. Se declară nule. (195003)

• Pierdut certificat constatator pentru activităţi la terţi la firma Maracim Anca SRL. Se decară nul. (195005)

• Pierdut abonament Transurb pe numele Dumitraşcu Elena. Se declară nul. (195011)

• Pierdut abonament Transurb pe numele Bondoc Cristina. Se declară nul. (195031)

• Pierdut autorizaţie sanitar veterinară nr. 4001/ 13.06.2012, aparţinând SC BF CART SRL. Se declară nulă. (195051)

Diverse

• Primesc donaţii de: cărţi, documente, vederi, monede, medalii, discuri, alte antichităţi. 0751167540 (192930)

• Compania Marină Eiendom 3AS, titular al planului „Plan Urbanistic de detaliu- construire hală depozitare, birouri, amplasare firmă luminoasă şi împrejmuire teren", cu amplasamentul în Galaţi, str. Vezuviului nr.69, Lot 1 şi Lot 2, anunţă publicul interesat asupra depunerii primei versiuni a planului la APM Galaţi, în vederea obţinerii avizului de mediu. Informaţiile privind varianta de plan pot fi consultate la sediul APM Galaţi, str. Regiment 11 Siret nr.2 şi la sediul elaboratorului SC RAR Proiect SRL, cu sediul în Galaţi, str. Melodiei nr.14, bloc C11, ap.2, zilnic, de luni până joi, între orele 8,30-16,00 şi vineri între orele 8,30-13,30. Observaţiile publicului se primesc zilnic în scris la sediul APM Galaţi în termen de 15 zile calendaristice de la data apariţiei anunţului. (194775)

Diverse Prezicătoare

• O puternică tămăduitoare, Aurica, dezleagă farmece, împacă căsnicii, ghiceşte în cărţi, vindecă boli, beţia. Rezolvare 5 ore. 0753704462, 0731203412 (194881)

Prestări Servicii

REPARATII FRIGIDERE MASINI DE SPALAT
La domiciliul clientului. Garanţie 24 luni. Persoană autorizată. Preţuri mici.
0740167887, 0720256788

REPARAŢII FRIGIDERE MAŞINI DE SPĂLAT
La domiciliul clientului. Lucrări profesionale. Rapid. Garanţie.
0336.809.021, 0741.984.870.

REPARAŢII FRIGIDERE MAŞINI DE SPĂLAT
La domiciliul clientului. Garanţie.
0741.580.988, 0722.421.075

• **REPARAŢII FRIGIDERE, MAŞINI DE SPĂLAT, A.C. Domiciliul clientului. GARANŢIE. 0753862501, 0761998905. (170805)**

• Reparaţii aer condiţionat, montaj, vânzare 24 ore. 0744105096, 0766105096. (182120)

• REPAR TELEVIZOARE COLOR, rapid, garanţie, la domiciliu. 0766327431, 0746983030, 0236320318 (182127)

• Rulouri- jaluzele, termopane. AVANTAJOS. PUNCTUALITATE, calitate. 0722248732, 0741793039. (191267)

• Instalator montaje centrale, separări, sanitare- termice. 0758294335. (191500)

• HIDROIZOLAŢII, calitate, experienţă. Seriozitate, garanţie. 0741211335. (192709)

• Zidim balcoane, TÂMPLĂRIE AL-PC, AMENAJĂRI INTERIOARE, ALPINIŞTI utilitari. 0745209979. (193041)

• Demolări- decupaje pereţi, GĂURI HOTĂ- carotare. 0745209979. (193042)

● Prestări Servicii ● Prestări Servicii ● Prestări Servicii ●

CENTRUL PENTRU FORMARE PROFESIONALĂ SI DEZVOLTARE REGIONALĂ
ULTIMELE LOCURI DISPONIBILE LA CURSURILE
CFPDR
COFETAR-PATISER – 5 locuri
BUCATAR – 5 locuri
FOCHIST autorizat ISCIR – 4 locuri
STIVUITORIST autorizat ISCIR – 6 locuri
INSPECTOR RESURSE UMANE - 4 locuri
SPECIALIST MANAGEMENTUL DESEURILOR – 4 locuri
Discount de până la 50%
Sună acum 0735.333.259
REDUCERI DE PREȚURI ȘI LA PLATA ÎN RATE
CURSURI de CALIFICARE
www.calificare.net
CURSURILE CARE ÎNCEP ÎN PERIOADA URMĂTOARE
INSPECTOR SSM
ELECTRICIAN INSTALATII ENERGETICE
INSTALATOR TEHNICO-SANITAR SI DE GAZE
STAGIU PENTRU PRELUNGIREA VALABILITATII AUTORIZATIEI FOCHIST / STIVUITORIST
SUDOR ELECTRIC
CAMERISTA
BARMAN
Tiglina lângă cinematograf VIP; Tel/Fax: 0236 419110 Mobil: 0735 333 259; E-mail: dana.comanescu@cfpdr.eu
Ofertă supusă unor termeni si conditii. Detalii pe www.calificare.net

AttoSoft®
Programează succesul!

CASE DE MARCAT
service autorizat, role hârtie, cântare, scanere
softuri gestiune-vânzări, sisteme POS, imprimante fiscale
www.attosoft.ro
Galați, str. Portului nr. 23
Parcul de soft, cam. 011
Tel/fax: 0236 407040
Mobil: 0728 321917
ecrattosoft@yahoo.com

CAR PROFAMILIA IFN Galati
Sediu: Str. 1 Decembrie 1918, Nr. 4, Bl. S7B, Parter (la Masnita)
Telefon fix: 0336.106422 Mobil: 0741.749439
Punct de lucru: Str. Otelarilor, Nr. 32, Bl.P2, Ap.4 (capat troleibuz Micro 19)
Telefon fix: 0336.106424 Mobil: 0740.120333
Acorda imprumuturi catre persoane fizice (garantate cu giranti)
6 x FONDUL SOCIAL pentru imprumuturi pana la 10.000 lei
7 x FONDUL SOCIAL pentru imprumuturi de la 10.000 lei pana la 25.000 lei
Exemplu: 6000 lei imprumut pe 36 luni
Fond social 1000 lei, contributie fond risc 180 lei
Rata lunara 217 lei, dobanda anulala 18%, DAE 19,57%
NOU
Va asteptam!
- Imprumutul se acorda IMEDIAT
- Dobanda este fixa
- Fondul social se constituie din imprumut
- Durata de rambursare maxim 60 luni

C. A. R. ŞANTIERUL NAVAL GALAŢI
Sediul central: Țiglina I, bloc G , ap. 18. Tel.: 0784.226.085/0236.473.085
Punct de lucru: Mazepa I, bloc C9 , ap. 2. Tel.: 0784.226.088/0236.418.129
www.carsng.ro
acordă membrilor săi:
- **ÎMPRUMUTURI** (garantate cu giranți) cu o dobândă reală de la 7,10% (DAE de la 13,81%, dobândă nominală de la 13% funcție de tipul fondului social), în cuantum de 6 ori fondul social propriu. Nu se percep comisioane!
Fondul social propriu beneficiază la sfârșitul anului de o dobândă peste rata inflației (pt. anul 2015 bonificația a fost de 4,2%);
- **AJUTOARE SOCIALE NERAMBURSABILE** (cf. Reg. De asistență socială) ce constau în sume de bani: cu ocazia nașterii unui copil (femei); cu ocazia căsătoriei membrului; cu ocazia ieșirii la pensie; cu ocazia disponibilizării și intrării în șomaj; pentru cazuri grave de boală numai la membri cu venituri mici; deces a membrului.

Prestări servicii

PVC Windows & Doors Systems
KMG
Austrian technology system
Producător termopane
Acum prin PALMEX CM, profilul PVC nr. 1 în Austria și în Galați
0721.546.505
str. Grigore Ventura, incinta Comat

• Execut amenajări interioare, exterioare, rigips, tencuit, gresie, faianță, case. 0744177056. (193586)

• Schimb tapițerii canapele și fotolii. 0755378221 (194265)

• Executăm: faianțări, gresii, zugrăveli. Tel. 0742870202 (194658)

• SC execută izolații cu schelă și alpiniști, zidării balcoane. 0755322914 (194668)

• DEMOLĂRI (tăiere diamantată) PEREȚI APARTAMENTE, case+ ridicare moluz. 0742111307. (194696)

• Livrăm produse balastiere, cărăm moluz. Transport 1-7 tone. 0741244144. (194702)

• Executăm amenajări interioare, tencuieli, zidării, placări faianță+ gresie, rigips. Prețuri fără concurență. 0748909418 (194732)

Cabinet Diabet, Nutriție și Boli Metabolice dr. CAMELIA LEONTE
GRATUIT!!!
(Cu bilet de trimitere de la medicul de familie)
CONSULTATIE DIABET
Program: L-M 11.00-18.00; M,J,V 08.00-15.00
Programări 0236.323.131; 0744.692.752

• Promoție tablă tip Lindab, 15 lei mp, până la epuizarea stocului, în județul Galați și județele învecinate. Asigurăm transport și montaj cu personal calificat. 0734.424.129, 0743.833.331. (194733)

• Executăm lucrări rapide acoperișuri din tablă tip Lindab, cutată, zincată; dulgherie, mansardări, prelungiri streșină, reparații, opritori de zăpadă, hidroizolații pe bloc. 0734.424.129., 0743.833.331 (194735)

• Reparații laptop, calculatoare la domiciliu. 0745227901 (194738)

• Găuri (centrală, hotă), demolări, tăieri profesionale în beton armat! 0745411096 (194768)

• DEMOLĂM GARAJE, CASE
• EXCAVAȚII & CONSTRUCȚII
• RIDICĂM MOLOZ
• ÎNCHIRIERI AUTO & UTILAJE
Telefon 0741.171.168.

• Execuții balcoane complete, renovări interioare (gresie, faianță, glet). 0745411096 (194769)

• Executăm zugrăveli, tencuieli decorative. Tel. 0753878636, 0742394985 (194890)

• Executăm amenajări interioare și exterioare, instalații electrice. Tel. 0753878636, 0742394985 (194892)

• **Acoperișuri din dulgherie, tablă Lindab+ zincată, hidroizolații, zugrăveli interioare, jgheburi, burlane, orice tip de reparații. Oferim seriozitate. 0742499470 (194950)**

• ZIDIM BALCOANE+ TÂMPLĂRIE, balcoane suspendate sandwich, consolidări balcoane vechi. 0742111307 (194969)

• Executăm acoperișuri, dulgherii, tablă Lindab, uluce, burlane; mansarde, case din lemn, orice reparații. 0733391330. (194948)

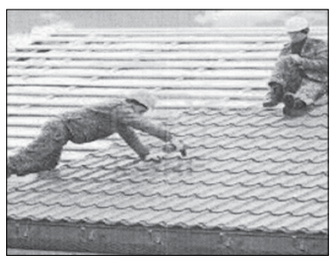

• Executăm acoperișuri, dulgherii, tablă Lindab, uluce, burlane; mansarde, case din lemn, orice reparații. 0751374308. (194949)

Oferte de Serviciu

Singurul studio de videochat administrat de personal feminin angajează animatoare!
- Training gratuit
- Locație centrală
- Contract de muncă
- Seriozitate, discreție
- 1000-1500 $/lună

0757 804 933

• IANK SECURITY GUARD angajează agenți securitate. 0755124302, 0755124301. (192239)

• Patiseria Bun din Piața Centrală, angajează patiseri. Tel. 0754011100. (192255)

• Angajăm cofetari patiseri și muncitori necalificați. Relații telefon, orele 9.00- 16.00, 0236448044, (192290)

• Angajez șoferi cu atestat transport persoane. 0740167481 (192664)

• TMUCB SA angajează URGENT în zonele Constanța, Slatina, Oradea și Govora: lăcătuși, sudori. Cerințe: minim 2 ani experiență. Beneficii: cazare, masă, decont transport. Detalii la telefon 0213171060 (192679)

• **Angajăm, în condiții avantajoase, tubulatori navali, lăcătuși construcții navale, sudori MIG-MAG, sudori TIG. Telefon 0733934909, 0236479331, L-V: 8,30-16,00. CV-uri: office@navmaro.ro (193134)**

• **Firma de transport cu actionariat german, angajeaza soferi profesionisti, categ C+E, posesor atestat profesional si carte-la tahograf, experienta minim 2 ani, pt comunitate. Plata la zi. 0729 272 272 (193171)**

• Angajăm mecanic auto cu experiență. Salariu motivant. 0757035644 (193338)

• SC ANGAJEAZĂ COFETAR CU EXPERIENȚĂ. RELAȚII LA TELEFON 0740050226. (193646)

• New York Pub angajează bucătar. Telefon 0754834145 (193692)

• Caut persoană îngrijire bătrân. 0726134014 (193785)

• Cofetărie angajează vânzătoare. CV la email: office.alimentare@yahoo.com (193873)

• SC având activitate de producție angajează în condiții avantajoase: electrician, stivuitorist, operator mașini. CV la office@fierctc.ro sau 0236.44.00.09 (193933)

• Angajez constructori interioare- exterioare, pentru Franța. Salariu 1600 euro. Tel. 0722668143 (193953)

• **SC angajează operatoare pe calculator, vânzătoare, gestionară cu și fără experiență. 0752291025, 0745529658 (193995)**

• Societate angajează vopsitor auto. 0756/055466, novol@novol.ro (194092)

• Brutărie angajează urgent personal pentru calificare (necalificat). 0757089887 (194107)

• Brutărie angajează personal calificat, modelatoare, cocător, frământoare. 0757089887 (194108)

• Angajez muncitor vulcanizare, cu sau fără experiență. 0742789173 (194132)

CONDOR OIL angajează
OPERATORI POMPĂ CARBURANȚI
Se oferă:
- instruire;
- salariu motivant;
- posibilitate de avansare ierarhică.

Sunt necesare:
- cunoștințe de operare PC;
- cunoștințe de aritmetică de bază;
- experiență în firmă privată;
- rezistență la tură de 10 sau 12 ore.

C.V. la email office@condoroil.ro.

• Societate angajează două vânzătoare la magazin mixt, cu autoservire parțială, zonă centrală. Program 8 ore/ zi. Salariu minim pe economie. Condiții optime, experiență. Contact: 0757739975 (194147)

• Angajez mecanic auto. 0745660735 (194155)

• Angajez operator magazin piese auto. 0757035644 (194156)

• **Angajez barmaniță experiență cafe bar. 0742269492 (194157)**

SC ARK MANAGEMENT CONCEPT SRL angajează
• MUNCITORI CALIFICAȚI și NECALIFICAȚI
cu experiență
• DULGHERI
• SUDORI
• LĂCĂTUȘI
construcții metalice
• FIERAR BETONIȘTI
Permisul auto reprezintă un avantaj și disponibilitatea la program flexibil.
Așteptăm să ne contactați între 9-17 la nr. 0749.153.400.

Dacă ești șofer profesionist cu permis C+E și vrei să lucrezi pe TIR frigorific pe Comunitate, atunci sună la 0744679034.

Interviurile se vor face periodic și cât mai aproape de reședința fiecăruia.

S.C. MARTENS S.A. GALAȚI
angajează
prin concurs
FOCHIST
Constituie avantaj deținerea calificării de operator tratare apă. Cei interesați vor depune CV-urile la sediul societății din str. Grigore Ventura nr. 1 Galati, la comp. Resurse Umane.
Relații suplimentare la telefon 472380, int.109.

Angajăm
DISPECERĂ
ŞOFER AGENT
la pază și protecție.
CV la pazaguard11@yahoo.com.

• Angajez personal pentru îngrijire curte, domeniu măcelărie, manipulant. Tel. 0753642706 (194172)

• Angajez vânzătoare magazin alimentar, tip măcelărie. Tel. 0753642706 (194173)

• PATISIMO- fabrică de prăjituri, comuna Independența, angajează: INGINER tehnolog PATISER, MUNCITOR necalificat. Salarizare 925-1100 lei. Transport asigurat. 0744776850 (194186)

• **SC angajează sudori, hidroizolatori, lăcătuși confecții metalice, vopsitori apți pentru lucrul la înălțime. Telefon 0736631678 (194192)**

• Firmă olandeză, cu contract de muncă în Olanda angajează pentru proiecte de lungă durată montatori izolații acoperiș și tinichigii. Cerințe obligatorii: experiență lucru cu cauciuc sintetic (abrevierea EPDM); experiență TPO (experiență lucru cu material din plastic); cunoștințe limba engleză; apt lucru la înălțime; abilitate tehnică; motivație; permis auto. Informații: 0752875011 (194193)

• Angajăm șofer profesionist, atestat ADR pentru distribuție butelii. Telefon 0752187001 (194211)

• Angajez barmaniță bar de cartier. 0743960059, 0749190111 (194247)

SC PALMEX CM S.R.L.
angajează
ŞOFERI PROFESIONIŞTI TIR
pentru transport național rutier de mărfuri
Tel 0749.878.113

• Angajez șoferi cu experiență TIR prelată 40 to. 0742735890 (194272)

• Spălătorie auto angajează personal cu experiență. Telefon 0757479151 (194299)

• Angajăm șofer cat. C cu ADR pentru distribuție butelii aragaz. CV prin fax 0236490066 sau zonegaz@yahoo.com (194306)

S.C. angajează
FEMEIE DE SERVICIU
cu experiență.
Tel.0766.683.617.

• Caut persoană îngrijire bătrână imobilizată la pat. 0752402766, 0759031590 (194372)

• Firma de proiectare selecteaza pentru angajare: inginer instalatii, inginer constructii, arhitect, sef coordonator atelier proiectare. INGINER CONSTRUCTOR AUTORIZAT SI ARHITECT CU DREPT DE SEMNATURA PENTRU ANGAJARE SAU COLABORARE. Depuneti scrisoarea de intentie si CV pe adresa: smart_project2003@yahoo.com si sava@zebraproject.ro (194395)

• Angajez om curte, lăcătuș, îngrijitor animale, Galați. Telefon 0745397526 (194415)

• Angajăm muncitori pentru construcții și amenajări, doar cu experiență. Tel. 0740367063 (194448)

• Studio 24 angajează modele videochat, Băieți/ Fete, cu/ fără experiență, vârstă minim 18 ani, cunoștințe limbă engleză, contract muncă, program flexibil, bonus angajare 200$. 0758184218. (194451)

• Angajez șofer TIR pentru transport intern. 0742531599 (194457)

• Angajez muncitori construcții. Salariu atractiv. Relații la telefon 0740852737 (194485)

SC PALMEX CM S.R.L.
angajează
MECANIC CAMIOANE
dulgher
tâmplar lemn-PAL
MOTOSTIVUITORIST
Tel 0749.878.113.

• SC producție panificație- cofetărie angajăm muncitori calificați/ necalificați (cu și fără experiență), vânzătoare, mecanic. Bonus la angajare se va acorda un salariu în avans. Telefon 0752232568 (194491)

• SC producție panificație- cofetărie angajăm operator facturare, contabil/ economist. Telefon 0752232568 (194492)

• Firmă italiană angajează tubulatori și lăcătuși. Tel. 0728328779 (194498)

SC PALMEX CM S.R.L.
Angajează:
Sudori Mig Mag, Lăcătuși Confecții Metalice, Electricieni, Instalatori Sanitari, Placatori panouri Sandwich, Montatori Aer Condiționat, Confecționeri Tâmplărie PVC, Geamgii, Personal vopsitorie trafalet și Persoane necalificate în vederea calificării.
Tel 0749.878.113

Societate comercială angajează
ŞOFERI PROFESIONIŞTI
pentru autobasculante
SUDORI
experiență minim un an, cu desfășurarea activității pe Halda de Zgură, platforma Combinatului.
Puteți transmite Curriculum Vitae pe email benzenpecimportexport@gmail.com, telefon 0236 331 000 sau îl puteți aduce personal la sediul societății, pe str. George Coșbuc nr. 257 în incinta clădirii Galmopan (la parter).

• Angajez Șofer pentru TIR, cu toate atestatele pentru combustibili; Secretară și Contabilă. CV-urile se trimit pe adresa: nic_nic36@yahoo.com (194508)

• Angajez sudori CO2 și lăcătuși construcții nave pentru VARD Tulcea. 0743918371 (194514)

• Angajez sudori CO2 și tubulatori pentru Șantierul Naval Constanța. 0742567261. (194515)

• **Angajăm pentru lucrări în Vard Tulcea: tubulatori (cunoscatori izometrie), sudori (CO2 si electric), polizatori. Salariu negociabil, cazare si diurna 0758066340, 0758066321 (194522)**

• IATSA Galati angajeaza tinichigiu auto, electrician auto, mecanic auto cu experienta. Relatii la telefon 0744541251 (194528)

Hotel-Restaurant Corneliuss
ANGAJEAZĂ:
-ospătar-ospătărițe
Relații la telefon: 0749278177

• Angajez șoferi transport marfă cu ADR pentru distribuție butelii, șofer TIR, muncitori necalificați și sudor. Interviul în fiecare vineri, ora 17.00 în str. Al. Carnabel nr. 34. (194541)

• **SC angajăm: șoferi profesioniști C+ E, muncitori în construcții. Telefon: 0751923840. (194547)**

• Societate din Galați angajează: Tâmplar Pvc/Aluminiu și Instalator termico/sanitar. Rel. la tel. 0758.427.891 (194563)

• Angajez tubulatori cu experiență pentru Italia. Tel: 0721348897 (194564)

• Angajez vânzătoare cu și fără experiență magazin alimentar mixt. 0742844321 (194584)

• Angajez șofer profesionist cat.C+E pe Comunitate. Salariu atractiv. Tel. 0740244761 (194592)

S.C. angajează
TÂMPLARI ŞI CONFECŢIONERI PENTRU PVC/ TERMOPANE ŞI ALUMINIU.
Salarii atractive.
Tel 0749.878.113.

• Angajăm personal vânzări showroom termopane. Experiența constituie avantaj. Salarizare motivantă. 0756624723 (194599)

• Centru de limbă engleză caută profesor pentru colaborare. Relații la 0726441313 (194618)

• Angajez menajeră pentru casă, doar curățenie și călcat, fără gătit. Rog seriozitate. Ofer 1500 lei lunar. Tel. 0723329556 (194621)

• Angajez mecanici auto, cu experiență (service). Telefon 0748534941. Cv-urile se depun pe adresa de email: beneficauto@yahoo.com (194632)

• Restaurant angajează ospătărițe și bucătărese cu experiență. Tel: 0742038538 (194654)

• Roserv Pharma, distribuitor național produse farmaceutice/ parafarmaceutice, angajează reprezentant vânzări prin telefon (call center). CV-urile, la mail: vali.spinu@roservpharma.ro (194655)

• RESTAURANT angajează lucrător vase. Salariul motivant și la timp. 0767441177 (194661)

• Închiriez post cosmetică, manichiură, pedichiură, frizerie. Tel. 0729769436. (194674)

SC Quantum SRL, lider în producția de structură metalică, datorită măririi capacității de producție,
ANGAJEAZĂ:
1. **Lăcătuși confecții metalice -** cunoștințe desen tehnic;
2. **Sudori Mig Mag;**
3. **Vopsitori structură metalică.**

Se oferă salariu atractiv, plata ore suplimentare și transport.
Informatii la telefon 0745.581.095 sau detalii la sediul firmei com Vanatori (fost Beyler).

Societate comercială angajează
ZIDARI, DULGHERI, FIERARI BETONIȘTI
pentru lucru în deplasare în județul Galați.
Oferim transport, cazare și diurnă.
Cv-uri+foto se primesc la adresa: str. Baldovinești, nr.40D, Brăila, e-mail: luxcondanube@yahoo.com tel: 0799.752.704.

• Angajez vânzătoare magazin mixt. Rog seriozitate. 0744348214 (194694)

• SC Meridian Agroind SRL, (produse lactate BACIUL), angajează vânzătoare magazin propriu. Relații: 0731329689 (194699)

• Angajăm persoană sau o familie pentru întreținerea unei case de vacanță în Nucșoara, județul Argeș. Se asigură cazare. 0730.711.519 (194701)

• Angajez mecanic auto. Tel. 0754390020 (194704)

S.C. angajează
ŞOFER DISTRIBUȚIE PROFILE PVC
Tel. 0751.637.592.

• **Caut colaborare/ afacere tâmplar mobilă, profesionist. Tel. 0744781484 (194715)**

• SC angajează urgent dulgheri, fierari, zidari, rigipsari, faianțari, finisori, instalatori sanitare- termice, electrician pentru șantier Cluj. Salariu atractiv. Relații telefon 0747546345 (194717)

• **Angajez șofer categoria B. Relații telefon 0758667880 (194720)**

• Angajez manipulant marfă. 0741407539 (194722)

• SOCIETATE ANGAJEAZĂ ZUGRAVI, ZIDARI. RELAȚII LA TEL. 0723140124, ORELE 9,00-14,00, L-V. (194741)

• Angajăm vânzătoare cu experiență, legume fructe, Piața Mic.39. 0758915819. (194744)

Angajăm
BARMANIȚĂ - - OSPĂTĂRIȚĂ
cu sau fără experiență.
Tel. 0747.509.011.

• Firmă construcții angajează zugravi, faianțari. Tel. 0745529786 (194745)

• SC KEROS DESIGN SRL angajează personal necalificat în vederea formării în funcția de montator mobilier PAL. Tel. 0753515151 (194746)

• **SC Rad Trans SRL angajeaza soferi cat. C pentru activitatea de deszapezire pentru judetele Braila, Galati. Tel. 0745.323323. C.V. office@boronea.ro / fax. 0234.510263. (194747)**

• Angajez vânzătoare bar. Salariu atractiv. Telefon 0747.830.046 (194754)

• Angajez vânzătoare magazin alimentar. Ofer locuință. 0756296641 (194757)

• Cafeneaua „Diamond Caffe" angajează ospătăriță cu experiență. 0755407003 (194764)

• SC angajează ospătar. Relații la tel: 0743599562 (194765)

• VREM SĂ NE MĂRIM ECHIPA! Firmă de curățenie, cu experiență în domeniu, selectează personal în vederea angajării. Se solicită seriozitate, responsabilitate și punctualitate. Experiența constituie un avantaj. Relații la numărul 0731850850. (194767)

Full House angajează
VÂNZĂTOARE
Relații la telefon 0236.321.101.

• Angajez personal spălătorie auto. Tel. 0743607156 (194771)

• Restaurant RIVERSIDE angajează: bucătar, ajutor bucătar, ospătar. Telefon 0754047563 (194772)

• Angajăm muncitori cu permis cat.B, disponibili la deplasări în țară. Transport, cazare și diurnă asigurate. 0762266250 (194781)

• Angajăm împărțitori pliante disponibili la deplasări în țară. Transport, cazare și diurnă asigurate. 0762266250 (194782)

• Angajăm secretară, cu sau fără experiență. 0762266250 (194783)

• BGS DIVIZIA DE SECURITATE Galați angajează agenți intervenție, în condițiile legii, cu atestat, posesori permis conducere cat.B. CV-urile se depun la sediul BGS din Galați, str. Tecuci 189, bl.N4, parter sau pe email: office.galati@bgs.ro (194809)

• Angajez vânzătoare aprozar. Tel. 0747173991, 0747204930 (194823)

CENTRUL REGIONAL PENTRU CONSULTANȚĂ ȘI FORMARE PROFESIONALĂ-CURSURI DE CALIFICARE
- Lucrător în cultura plantelor;
- Lucrător în creșterea animalelor;
- Apicultor;
- Mașinist utilaje cale și terasamente;

Plată integrală reducere 10%! Plata cursurilor in rate !!!
Galați: Str. Siderurgiștilor, nr.15, bl. SD10A, parter; 0336.107.405, 0744.273.375, office.crfp@yahoo.ro

MICA PUBLICITATE ÎN VIAȚA LIBERĂ CU PLATA **PRIN SMS!**

Tarif comandă: 3,0 Euro+TVA

Număr UNIC de telefon Orange, Vodafone și Telekom: 1442

Pentru recepționarea corectă a mesajelor vă rugăm NU FOLOSIȚI DIACRITICELE (ex: ș, ț, ă, î, â)!

SMS-ul se scie astfel:

Indicativ oraș	Spațiu	Indicativ rubrică	Spațiu	Text mesaj
GL		vezi lista rubricilor și indicativelor acestora		154 caractere

Exemplu de anunț trimis prin SMS:
GL *05 Angajam vanzatoare cu experienta pentru magazin alimentar. 0722xxxxxx.*
Un mesaj poate avea maxim 154 de caractere (inclusiv spațiile libere).

PUBLICITATE

Vineri, 28 Octombrie 2016

Lista rubricilor disponibile pentru acest serviciu și indicativele de rubrică:

01 - Prestări servicii; 02 - Pierderi; 03 - Schimburi; 04 - Cereri de serviciu; 05 - Oferte de serviciu; *Vânzări* 06 - terenuri; 07 - garsoniere; 08 - 1 cam.; 09 - 2 cam.; 10 - 3 cam.; 11 - 4-5 cam.; 12 - case ; 13 - spații com.; 14 - electr.- electronice ; 15 - auto ; 16 - diverse; *Cumpărări* 17 - terenuri; 18 - garsoniere; 19 - 1 cam.; 20 - 2 cam.; 21 - 3 cam.; 22 - 4-5 cam.; 23 - case ; 24 - spații com.; 25 - electr.- electronice ; 26 - auto ; 27 - diverse; *Închirieri oferte* 28 - ap.; 29 - spații com.; *Închirieri cereri* 30 - ap.

Atenție la introducerea indicativului de rubrică! Dacă o rubrică nu are indicativ, înseamnă că nu o puteți apela prin acest serviciu. Nu introduceți deliberat indicativul altei rubrici. Dacă mesajul nu corespunde rubricii respective, acesta nu va fi publicat. Textul publicat va fi identic cu cel scris în mesaj. Nu se adaugă automat numărul de mobil de pe care a fost trimis mesajul. Acesta trebuie completat de d-voastră. **1 SMS trimis = 1 apariție publicată în Viața Liberă.** Nu trimiteți același mesaj de mai multe ori într-o zi în speranța că va fi publicat în zile consecutive. Programul utilizat nu poate face acest lucru. **Mesajele care nu corespund regulilor enumerate nu vor fi publicate!** SMS-urile trimise în cursul zilei până la ora 15,00 vor fi publicate în ziua următoare.SMS-urile transmise după ora 15,00 vor fi publicate peste 2 zile.

Sesizări la telefon: 021.3196098

Atenție! Pentru mare publicitate contactați DEPARTAMENTUL PUBLICITATE:
Galați, str. Domnească nr. 68, tel: 0236 460719; 0372 363642; e-mail: pub@viata-libera.ro, www.viata-libera.ro

VREȚI SĂ VĂ FACEȚI RECLAMĂ? SUNAȚI LA Tel. 0372 363 642

SC SERVLAND SRL Galați

ANGAJEAZA PRIN SELECTIE URMATOARELE CATEGORII DE PERSONAL:

- **Lacatusi constructii metalice;**
- **Sudori;**
- **Zidari – Faiantari;**
- **Dulgheri;**
- **Fierari betonisti;**
- **Mecanic Utilaje;**

Cererile de angajare, CV-urile și programarea interviurilor se fac la sediul **SERVLAND** din bld. George Cosbuc nr. 19A, in **Complex Comercial M1 - M2, vis-a-vis de Hotel Turist.**
Tel: 0760.696815 (Orange)

Oferte de Serviciu

• Restaurant AQUARELLO angajează spălător vase și șofer pentru aprovizionare. Relații telefon 0723233353 (194820)

• SC angajează operatoare calculatoare, nefumătoare. Tel. 0770650940 (194822)

• Angajez vânzătoare magazin mixt. Telefon 0741239080 sau 0745230209 (194824)

• SC angajează pentru lucrări ArcelorMittal: rectificatori/ strungari (strungăria de cilindri LBR); electricieni joasă+ medie tensiune, electricieni întreținere+ reparații; lăcătuși, sudori, necalificați. 0752167964 (194827)

Posibilități de angajare în Galați prin CURSURI CALIFICARE reduse 50%: frizer- coafor- manichiurist - pedichiurist, măcelar (tranșator), bucătar, cofetar (patiser), ospătar (barman), sudor ISCIR, stivuitorist, agent securitate (+atestat). Tel: 0740.806.501.

• SC angajează pentru lucrări instalații în construcții Germania: maistru instalații electrice, maistru instalații tehnico sanitare, electrician, instalatori, translator limba germană. 0752167964 (194828)

• SC angajează sudori CO2- în deplasare; muncitori necalificați și vopsitori straicotiști. Telefon 0737204048 (194831)

• **YACHT TNG ANGAJEAZĂ REPREZENTANT VÂNZĂRI MAGAZIN ONLINE. CERINȚĂ OBLIGATORIE: VORBITOR DE LIMBA ENGLEZĂ (MEDIU-AVANSAT). DETALII LA 0742265264 SAU CONTACT@ YACHT-TNG.RO (194842)**

• SC ANGAJEAZĂ URGENT ȘOFERI PROFESIONIȘTI (C+E) PENTRU COMUNITATE, CU ATESTATE DE MARFĂ ȘI ADR. RELAȚII LA TELEFON 0733911558 (194845)

S.C. angajează
PAZNIC
Tel. 0751.637.592.

• Angajam montator tâmplărie pvc si aluminiu. Cerințe: experiența in domeniu, seriozitate. Conditiile se discuta la interviu. Telefon: 0746708436 Email: office@naturaserv.ro (194852)

• Angajez vânzătoare magazin încălțăminte, depozit Galgros. 0765523030 (194857)

• Sc angajeaza sofer profesionist B,C, E, experienta autobasculanta, salariu net 1800 ron. Cv-urile se depun pe strada Traian Nr. 446. Relatii la tel:0731840532 (194858)

• Firmă de dezmembrări auto angajează: muncitor necalificat, ucenic mecanic auto, mecanic auto și vulcanizator. Telefon 0728656308 (194859)

• Angajăm macaragiu cu experiență pentru Macara turn, grupa B, conform PT CR 8-2009. Oferim Contract de muncă pe perioadă determinată și posibilitatea de a lucra în străinătate pe perioade scurte. Relații la 0722803800, 0757107108 (194863)

• Angajez zidari, dulgheri. 0745853640 (194864)

• Angajez muncitori necalificați. Relații la telefon 0753470676, între orele 10,00-12,00. (194876)

• SC angajează șofer autobasculantă 8x4, cu experiență, posesor permis categoria C și card. Telefon 0753768371 (194877)

• SC angajează zugravi, faianțari și rigipsari. Salariu motivant. Tel. 0742620758. (194878)

• Angajez șofer cat. C+E, cu experiență pentru intern. 0748794484 (194887)

• SC angajează zidari, zugravi, faianțari. Telefon 0336802531 (194896)

• SC angajează sudori și lăcătuși confecții metalice. Telefon 0336802531 (194897)

• Caut peroană pentru îngrijire o bătrână 4 ore pe zi în Micro 20. Relații telefon 0763601205 (194898)

• Roserv Pharma, distribuitor național de produse farmaceutice/ parafarmaceutice, angajează șofer distribuitor. Trimiteți CV pe adresa vali.spinu@roservpharma.ro sau roservpharma@gmail.com (194904)

• **SC angajează: Ospătar, Barman, ajutor Bucătar. Salariu atractiv. Relații telefon 0756629468. (194905)**

• Închiriez scaun frizerie; angajez frizeriță. 0753807639 (194909)

• **The House of English angajează profesori de limba engleză. Telefon 0731074213 sau 0755746399 (194915)**

Restaurant BLUE ACQUA angajează
• BUCĂTAR
• AJUTOR DE BUCĂTAR
Tel. 0742.343.727.

• Societate angajează motostivuitorist cu atestat, lăcătuși confecții metalice cunoscători desen tehnic, sudor MIG-MAG, cu experiență. CV-urile se trimit la adresa email: procent.office@gmail.com Relații la tel./ fax: 0236318924 (194922)

• Angajez muncitori necalificați, calificați în meseria de zugrav, faianțar, cu experiență. Rog seriozitate. Tel. 0752109107 (194923)

• Angajez vânzătoare magazin funerar, preferabil să locuiască în zona Micro 19. Telefon 0751014559 (194929)

• Angajez 5 manipulanți la Piața Basarabiei, standul nr. 5. 0760139473 (194935)

• Angajăm vânzătoare magazin alimentar, cu/ fără experiență. Salariu atractiv. 0788600309 (194938)

• Fermă vaci, angajez mulgători. 0740090012. (194942)

• Angajez barman ospătar. Tel. 0743420648 (194943)

• Angajăm vânzătoare magazin alimentar. telefon 0722762743 (194944)

• Angajăm personal cu experiență pentru pregătirea shaormei (așezat carne pe țepușă). Activitatea va fi desfășurată în Germania. Tel. 0726/655854. (194955)

• Magazin cadouri personalizate angajează grafician calculator. Relații 0751165571 (194956)

• **SC MENAROM PEC SA Galați angajează stivuitorist. Constituie un avantaj cunoașterea conducerii tractorului și deținerea permisului de conducere categoria B, precum și cunoștințe de mecanică. CV-urile se depun la sediul societății din Galați, Calea Prutului nr.12, telefon: 0236448931, fax: 0236448257 sau prin email: office@menarom.ro (194961)**

• SC angajează zugrav, rigipsar, zidar, faianțar, necalificați, demolatori. 0742111307 (194970)

• Angajez modelator covrigi, cofetar-patiser. Telefon 0757926070 (194972)

• S.C. ATLAS MANAGEMENT TRADE ATL SRL GALATI, Str. Calea Smirdan nr. 2, ANGAJEAZA: -SOFERI AUTOBUZ; -MACARAGII; -SOFERI MACARAGII; -MECANICI REPARATII INSTALATII HIDRAULICE AUTO SI UTILAJE; -MECANICI REPARATII UTILAJE TERASAMENTE. Relatii suplimentare, telefon 0236448114, 0725682183. Program: Luni – Vineri, orele 8.00-16.00 (194976)

• Angajez vânzătoare magazin alimentar, bucătari, barmani. 0758.628.329. (194991)

• Societate comercială angajează operator pompă beton. Salariu atractiv. Relații la telefon 0749184802. (194996)

• Societate comercială angajează șoferi profesioniști, cu atestat marfă. Relații la telefon 0741132669. (194997)

• **Firmă transport angajează șoferi TIR pentru comunitate și mecanici camioane pentru Italia. 0740.935.135 (195004)**

• Societate comercială angajăm șoferi distribuție pâine- patiserie. Cerințe: permis cat. „B" și seriozitate. Relații la telefon 0748883917 (195009)

• Societate comercială angajează muncitori necalificați pe platforma combinatului. Tel. 0742345372 (195016)

• Angajez vânzătoare depozit. Tel. 0758422707 (195018)

• Angajăm șofer livrări pizza full- time. 0749654111 (195020)

• UNI GUARD SECURITY SRL angajează agenți de intervenție. Cerințe: permis auto cat.B. Telefon 0743.251.910. (195038)

• S.C. angajează Tubulatori, confecție tubulatură și Sudori TIG/ CO2 punt de lucru Brăila. Relații de luni până vineri la tel. 0757065426. (195039)

• Angajez personal cu experiență pentru spălătorie auto. 0755497040 (195052)

• ANGAJAM ASISTENT MEDICAL PENTRU CABINET STOMATOLOGIC. TEL: 0742329147 (195053)

• Vulcanizare auto- pe George Coșbuc, angajez personal cu experiență. Salariu bun! Tel. 0745969809 (195055)

Decese

CEPROVIA-SERVICII FUNERARE
Sicrie, îmbălsămări, constatări deces, transport funerar.
NON STOP Țiglina II, str. Constructorilor, vizavi de Poliția Județeană
0724 599 840

CHRISTIAN COMPANY
SICRIE de la **100 lei**
POMENI de la **20 lei**
GRATUIT Casa Mortuara Transport Funerar
NON STOP: 0747.205.205
www.christiancompany.ro

• **Restaurant TAKIS: Pomeniri de 25 lei. Contact 0236311169, 0753997577. (194758)**

• **Cu mare durere anunțăm dispariția neașteptată a OMULUI care a fost Col. (R) BURLOIU VASILE. Trupul neînsuflețit este depus la Biserica Sf. Spiridon iar înmormântarea va avea loc sâmbătă 29 octombrie 2016. Soția, copiii și nepoții. (194985)**

• **Cu regrete în suflet vă anunțăm că tatăl și bunicul nostru, STÎNGĂ SPIRU COSTEL, s-a stins din viață. Îi vom păstra o amintire frumoasă. Cine l-a cunoscut e așteptat, pentru un ultim omagiu, la capelă în Țiglina II. Înmormântarea va fi sâmbătă, 29 octombrie, la Cimitirul „Ștefan cel Mare". Cristina, Petru, Marian. (194986)**

• Bogdan Antohe și familia anunțăm cu mare tristețe, trecerea în lumea veșnică a bunei noastre mame și bunici, GEORGETA ANTOHE. Defunta este depusă la capela Bisericii „Sfântul Spiridon". Înmormântarea va avea loc sâmbătă, 29 octombrie, ora 13.00. Dumnezeu s-o ierte și s-o odihnească în pace. (194999)

• Ne exprimăm regretul pentru trecerea în neființă a celei care a fost, BOTEZ ELENA. Dumnezeu s-o odihnească în pace! Sincere condoleanțe familiei îndoliate. Locatarii bloc G2A, sc. 1, Micro 17 (195000)

• A plecat dintre noi, spre tărâmul din care „Nu-i călător să se fi întors vreodată", distinsa Doamnă profesoară GEORGETA ANTOHE. După o viață dedicată școlii și familiei și-a găsit liniștea veșnică. Suntem alături de Bogdan, Vali și Diana. Dumnezeu s-o odihnească. Familia Ostache S. (195001)

• Elena și Avram Trandafir deplâng dispariția prematură a domnului colonel (rtr) VASILE BURLOIU, soț desăvârșit, tată și bunic iubit. Dumnezeu să-l odihnească în pace! (195006)

• Cadrele Militare în Rezervă și în Retragere Filiala Jud. Galați aduc un ultim omagiu camaradului lor Col. (R) BURLOIU VASILE. Transmitem sincere condoleanțe familiei îndoliate. Dumnezeu să-l odihnească în pace! (195010)

• Cadrele Militare în Rezervă și în Retragere aduc un ultim omagiu Col. (R) RADU SANDU care a fost înmormântat în data de 25.10.2016. Dumnezeu să-l odihnească în pace! (195012)

"COLȚ DE RAI"
SERVICII FUNERARE NON-STOP
NON STOP! Îmbălsămări, constatări deces la domiciliu, Sicrie, Consiliere funerară, Transport funerar, Organizare pomeni.
str. Brăilei nr .190, între banca Transilvania și Medlife vizavi de Spitalul Județean
www.funerare-galati.ro
Telefon: 0721 846 716

• Suntem alături de prietenii noștri Vasilică și Mariana Botez la durerea pricinuită de decesul bunei lor mame, BOTEZ ELENA, suflet nobil și mamă iubitoare. Fie ca bunul Dumnezeu să așeze sufletul ei bun în lumea celor drepți. Condoleanțe întregii familii! Fam. Stărpu, Radu și Bucă. (195013)

• Familia anunță cu durere trecerea în neființă a celui care a fost un bun soț, tată iubitor, bunic și străbunic minunat, NECULAI NECULAI. Nu te vom uita niciodată. (195014)

• Cu nespusă tristețe anunț decesul cuscrei mele, profesoara ANTOHE GEORGETA. Bunul Dumnezeu s-o ierte și s-o odihnească în Împărăția Sa. Este depusă la capela Bisericii „Sf. Spiridon", iar înmormântarea va avea loc sâmbătă, 29 octombrie, orele 13,00. (195017)

• Cu un râu de lacrimi deplâng plecarea grăbită dintre noi a dnei prof. GEORGETA ANTOHE, un dascăl model, un suflet mare, învăluit în aura sobrietății. Să-ți fie drumul etern luminat și liniștit, dragă colegă! Catița Arădău. (195021)

• Ai plecat prea repede de lângă noi. Te-am iubit și te-am pierdut. Nu mai ești cu noi, dar vei fi totdeauna în sufletele noastre, iar durerea și dorul nimeni nu ni-l poate alina, decât o lumânare aprinsă, lacrimi și flori pe tristul mormânt. Ne curg lacrimi grele pe obraz, spre cer privim, poate te vedem. Dumnezeu să te odihnească în pace, COJOCARIU PETRU, iar îngerii să-ți vegheze somnul veșnic! Copiii: Dănuț, Gabriel și Luminița, nepoții Vlăduț și Diana. (195022)

• Mă mângâie gândul că într-o zi ne vom întâlni. Ai plecat fulgerător și discret, fără să-ți iei rămas bun, dragul meu soț, COJOCARIU PETRU. Dumnezeu să te odihnească în pace! Soția. Slujba de înmormântarea are loc sâmbătă, 29 octombrie 2016, ora 12.00, la Biserica „Sfânta Sofia", Țiglina 2. (195023)

• Cu adâncă întristare, anunțăm pierderea bruscă a prietenei noastre, doamna profesor GEORGETA ANTOHE, nume de mare prestigiu al școlii gălățene de pedagogie, fost inspector școlar general, om de o desăvârșită ținută morală. Ne va lipsi prezența sa, nu și impetuozitatea spiritului său! Fie-i odihna veșnică și sufletul în preajma luminii celei sfinte! V. Gregoretti, N. Pulbere, R. Ștefănică. (195028)

• Regretăm profund trecerea în neființă a doamnei profesor GEORGETA ANTOHE, fost inspector școlar general, dascăl de elită, om de înaltă ținută morală și profesională. Noi, învățătoarele Colegiului Național „Costache Negri", îi vom păstra modelul în panteonul magiștrilor gălățeni. (195030)

• **Colectivul SC MENAROM PEC SA Galați este alături de familie în aceste momente grele pricinuite de decesul celui care a fost un bun coleg și salariat devotat, domnul POPA MILICĂ. Dumnezeu să-l odihnească în pace! (195032)**

• Suntem alături de familiile Andrei și Theodor Parapiru în aceste momente deosebit de grele, pricinuite de pierderea celei mai dragi ființe, mama, respectiv soția, PROF. MARIANA PARAPIRU, om de înaltă ținută morală, un exemplu pentru cei din jur. Dumnezeu s-o odihnească în pace! Colectivul Bibliotecii „V.A. Urechia" Galați (195033)

• **După o grea suferință, s-a stins din viață**

prof. PARAPIRU MARIANA FLORENTINA.

Chipul luminos, zâmbetul ei cald și amintirea bunătății cu care ne-a înconjurat i le vom păstra veșnic în amintire. Trupul este depus la Biserica Emanuel, în Țiglina 1, unde astăzi, 28 octombrie, ora 18,00, va avea loc slujba de pomenire. Înmormântarea va avea loc sâmbătă, de la ora 12,00, la Cimitirul „Sf. Lazăr". (195056)

Soțul.

• **Chinul iubitei mele mame s-a sfârșit. Mi-e sufletul greu și îi port în mine iubire, dor și neîncheiată amintire. Rămâi cu bine, mamă!** (195058)

Elena

• **Regretăm nespus plecarea dintre noi a profesoarei**

PARAPIRU MARIANA FLORENTINA,

o bunică și o soacră minunată. Fie ca Dumnezeu să aibă grijă de sufletul ei, oferindu-i liniștea de care a avut atâta nevoie. Nu o vom uita niciodată. (195059)

Familia Luca

• Dumnezeu v-a chemat printre stele, pentru a vorbi îngerilor despre formarea dascălilor. Ați plecat din spațiul acesta fizic, însă sfaturile dumneavoastră vor rămâne mărturie pentru generația noastră de educatori și învățători, care au ales să-și închine viața copiilor. Ne-ați învățat să răzbatem în această lume, să rămânem mereu drepți și curați în meseria noastră înălțătoare, să trăim o viață a pasiunii și autenticității și să nu acceptăm niciodată nimic din ceea ce este prea puțin. În acest ultim moment, înaintea marii despărțiri, ne plecăm frunțile și îmbrățișăm cu adâncă recunoștință amintirea Mentorului nostru, prof. GEORGETA ANTOHI. Odihnițivă în pace și lumină, Doamnă a Învățământului Gălățean! Promoția 1993, Școala Postliceală „Costache Negri", Galați (195034)

• Un gând de mângâiere și sincere condoleanțe prietenului meu, prof. Theodor Parapiru, în aceste momente de mare cumpănă când se desparte de ființa care i-a stat alături o viață, PROF. MARIANA PARAPIRU. Dumnezeu să o ierte, iar lumina să o însoțească pe drumul spre liniștea și pacea veșnică! Prof. Zanfir Ilie (195035)

• Cu profundă durere și regrete eterne, anunțăm decesul tatălui și bunicului, TIVILICHI MIHAI. Defunctul este depus la Biserica „Sfântul Pantelimon", înmormântarea va avea loc sâmbătă, 29 octombrie 2016, la Cimitirul „Eternitatea". (195041)

• Suntem alături de familia îndoliată la marea suferință prin dispariția cumnatului POPA DUMITRU. Dumnezeu să-l ierte! Fam. Popa (195048)

• Familia Barna, cu nemărginită durere transmite compasiune și sincere condoleanțe familiei Antohe Bogdan. Ne luăm rămas bun de la cea care a fost un minunat OM, un distins profesor pentru elevi, studenți, cursanți și un părinte spiritual de excepție: PROF. GEORGETA ANTOHE. Dumnezeu s-o odihnească în pace! (195054)

• Cu regret și durere anunțăm trecerea în neființă a celui care a fost POPA DUMITRU. Un gând pios pentru sufletul lui bun și Dumnezeu să-l odihnească în pace! Sincere condoleanțe. Familia Poezina (195057)

• Familia îndurerată anunță decesul domnului POPA DUMITRU (fost tehnician veterinar în Piața Centrală). Corpul neînsuflețit este depus la capela Bisericii Mavramol (Centru). Slujba de înmormântare se va tine la aceeași Biserică sâmbătă ora 12.00. Înhumarea se va face în cimitirul Sf. Lazăr. Dumnezeu să-l odihnească! Soția, fiul și nora (195060)

• **Colectivul de angajați și conducerea Companiei C.N.F.R. NAVROM S.A. sunt alături de dl. Director Dan Tivilichi și își exprimă adâncul regret pentru greaua suferință cauzată de pierderea tatălui sau. În aceste momente dificile suntem alături de familia îndoliată și îi transmitem compasiunea și sprijinul nostru. SINCERE CONDOLEANȚE! DUMNEZEU SĂ ÎL ODIHNEASCĂ ÎN PACE! (195062)**

• **Colectivul Companiei Naționale Administrația Porturilor Dunării Maritime Galați, este alături de domnul Tivilichi Dan Nicolae în aceste momente grele, pricinuite de moartea tatălui său, a celui ce a fost TIVILICHI MIHAI. Dumnezeu să-l ohihnească în pace! Sincere condoleanțe! (195065)**

Plecarea dumneavoastră fulgerătoare și prea devreme mi-a adus un gol imens în suflet. Ați fost lângă mine în momentele grele ale vieții, aducându-mi liniștea de care aveam atâta nevoie, fiind o adevărată prietenă. Stimată doamnă profesor GEORGETA ANTOHE, Dumnezeu să vă odihnească în pace! Margareta Gâdei. (195066)

Comemorări

• La 6 ani de la decesul dragului și distinsului meu soț, dr. STOICA MARIN, dureroasă amintire, imensă suferință. Dumnezeu să-l odihnească în pace! Angelica. (194713)

• Se împlinesc 4 ani de când iubita noastră fiică, LUMINIȚA ne-a părăsit pentru totdeauna, lăsând un gol imens în sufletele noastre. Timpul se scurge, dar durerea rămâne în sufletele noastre tot restul vieții. Comemorarea va avea loc sâmbătă 29.10.2016 în orașul Tîrgu Bujor. Dumnezeu să-i umple sufletul de liniște și pace! Catinca și Ștefan Arfire. (194826)

• Lumânări, flori și candelă aprinsă de ziua ta de naștere, când ai fi împlinit 70 ani, cel ce ai fost, un coleg, un prieten, un tată și bunic, MUNTEANU ION. Ne rugăm la Dumnezeu să-ți ierte sufletul tău nobil și generos, să te așeze în loc curat și luminat. Soția, copiii. (194924)

• MOȚOC STELIAN, a trecut un an de când nu ești cu noi. Nici o zi nu trece fără să fii în gândurile și inimile noastre. Nu te vom uita niciodată. Mioara, Oana, Alexandru și Andrei. (194975)

• Au trecut 40 de zile de când ne-ai lăsat doar amintirea zâmbetului tău, mamă, SOROCOLEȚ IOANA. Nu te vom uita niciodată. Copiii, nora, nepoții. (195046)

• Curând, se vor împlini 40 de zile de la plecarea dintre noi a artistului liric, NICOLAE OPRICESCU, a cărei voce a adus multe aprecieri atât în Teatrul „Nae Leonard" cât și la slujbele din Biserica Greacă sau din Catedrala „Sfântul Andrei". Pentru noi, cei apropiați, era „Nea Năicu", omul de la care oricine putea învăța „lecția" de bun simț, de demnitate, de modestie și de bun familist. Poate de aceea a fost pentru noi celebra „sare în bucate" fără de care nu poți trăi „normalitatea". Drum bun, Nea Năicu! Cu dor și mult regret, cumnații Mihai și Viorica Stoleru. (195047)

• MOȚOC STELIAN, a trecut un an de când ne-ai părăsit dar vei rămâne veșnic în inimile noastre. Fam. Vasiliu (cumnatul, sora și nepoții) (195061)

• Timpul a trecut, dar dorul nestins din sufletele noastre a rămas același ca în urmă cu 7 ani, când a plecat la cele veșnice dragul nostru soț, tată și bunic, MOTEA DUMITRU. Dumnezeu să-l odihnească în pace! Ne vom ruga mereu pentru odihna veșnică. Soția, copiii și nepoții. (195064)

La prima oră, știri de ultimă oră!
UN ZIAR TOTAL
Fondat 1989
GALAȚI COTIDIAN INDEPENDENT
Viața liberă
www.viata-libera.ro

Glume

Vasile **Ghica**

- Amice, nu te înțeleg. La 65 de ani, te-ai căsătorit cu o jună de 20.
- Da. O femeie trecută de 60 de ani are probleme cu inima, diabetul, depresia etc. Pastile, frecții, oftaturi, văicăreli. Pe când cea de 20 pleacă seara și vine dimineața. Iar eu dorm liniștit.

- La ce folosiți vaselina?
- Când facem dragoste.
- Cum?
- Ungem clanța ca să nu intre copiii peste noi.

Cotele apelor Dunării
din 27 octombrie

Cernavodă	20 cm	4 cm	GALAȚI	165 cm	0 cm
Hârșova	102 cm	6 cm	Isaccea	133 cm	1 cm
Brăila	162 cm	2 cm	Tulcea	106 cm	1 cm

TVMANIA

Florin **Răvdan**
florin.ravdan@viata-libera.ro

Zgudu-zgudu, fără număr, pentru fani

* **La final de octombrie, o nouă zguduială.** Italia a fost iarăși lovită de cutremure, trei într-o singură seară, iar internetul a fost deja împânzit de reacții și de filmulețe cu tablouri mișcându-se pe perete. Mai mult, italienii, dar și celelalte nații din Italia s-au întors către biserici, acolo unde deja s-au format grupuri mari de oameni în genunchi, care se roagă la Dumnezeu. Unde mai pui că și Charlie Hebdo a început să facă mici caricaturi despre prostia constructorilor italieni! Semn că nu doar în România se pune cărămidă peste cărămidă și se pune tencuiala.

Însă românii, care au fost și „Charlie Hebdo", și „Paris", și „Haiti", au altă abordare asupra problemei. Cetățenii români, care se aflau în România la momentul cutremurului, au împânzit internetul cu mesaje de genul „Sunt în siguranță, cutremurul nu m-a afectat", iar fenomenul prinde deja amploare. Păi, cum să nu fiți în siguranță? Doar erați în pat. Sau, și mai bine, pe... tron.

* **Știi cum să faci bani din Facebook?** Închizi contul și te duci la muncă, spunea un banc. Ei bine, Alina Ceușan, o bloggeriță, face bani chiar din asta, din internet. Ea are un blog de fashion, adică de modă, și zice că muncește la greu pentru el. Ce e drept, un blog de modă nu înseamnă doar să te îmbraci cu haine și să faci poze. Ba mai mult, domnișoara mai are și asistentă, și fotograf, o echipă întreagă. Și când te gândești că există persoane care folosesc internetul doar pentru a scrie „ke faki papushika?" către unele domnișoare mai... atrăgătoare.

Ca un plus, Alina Ceușan are doar 24 de ani și câștigă mai mulți bani decât cineva care stă la birou, muncind pentru altcineva, opt ore pe zi, cinci zile pe săptămână. Așa e că vreți și voi? Oricum, sunt convins că, în afară de lumea care urmărește bloguri din domeniul modei, nu ar mai fi știut-o nimeni pe Alina Ceușan dacă nu o invita Mihai Morar la emisiune. Dar comisionu', cât e comisionu'?

www.viata-libera.ro

Viața din carnet

Viața HOROSCOP

28 octombrie

Scorpion
23 octombrie - 21 noiembrie

Aveți posibilitatea să faceți schimbări importante pe plan social și în privința relațiilor sentimentale.

Săgetător
22 noiembrie - 21 decembrie

În cursul dimineții primiți bani dintr-o activitate extraprofesională.

Capricorn
22 decembrie - 19 ianuarie

Sunteți hotărât să începeți o nouă etapă în viața dumneavoastră socială și profesională.

Vărsător
20 ianuarie - 18 februarie

Zi bună pentru a începe noi activități și pentru a face planuri de viitor.

Pești
19 februarie - 20 martie

Capacitatea de comunicare este excelentă și vă ajută să vă afirmați în societate.

Berbec
21 martie - 20 aprilie

La o întâlnire cu prietenii, faceți cunoștință cu o persoană mai în vârstă, care vă va ajuta în afaceri.

Taur
21 aprilie - 21 mai

Un prieten vă propune să vă asociați într-o afacere ce pare profitabilă.

Gemeni
22 mai - 21 iunie

Aveți rezultate deosebite pe plan social și în afaceri.

Rac
22 iunie - 22 iulie

Evitați speculațiile financiare, dacă nu vreți să aveți surprize neplăcute.

Leu
23 iulie - 22 august

Relațiile cu anturajul sunt favorizate astăzi. În cursul dimineții vă întâlniți cu o veche cunoștință.

Fecioară
23 august - 21 septembrie

Zi favorabilă schimbărilor majore, mai ales pe plan social și sentimental.

Balanță
22 septembrie - 22 octombrie

Partenerul de viață vă oferă un cadou de care vă bucurați foarte mult.

Școala iubitorilor de animale

Cât de mult vă seamănă prietenul necuvântător? (VI)

Bun găsit, dragi iubitori de animale! Continuăm dezbaterea despre influența și importanța pe care o au, în relația animal de companie - stăpân, asemănările și deosebirile dintre cei doi. Subliniam, data trecută, cât de important este ca prietenul necuvântător să fie tratat ca un membru al familiei cu drepturi depline, dar că umanizarea lui poate fi periculoasă pentru sănătatea patrupedului. În special atunci când ea se manifestă prin hrănirea necontrolată a animalului de companie cu alimente care nici nouă, oamenilor, nu ne fac prea bine sau cu alintarea lui excesivă, în detrimentul unor reguli clare pe care să le respecte cu plăcere. Nu mai puțin importante sunt beneficiile prezenței unui animal în casă. Și nu vorbim aici doar despre câinii educați și dresați pentru a fi însoțitorii persoanelor cu dizabilități sau pentru terapia diverselor afecțiuni psihice sau din spectrul autist, ci de influența pozitivă pe care o au necuvântătoarele asupra psihicului, dar și a fizicului stăpânului și nu numai.

Efecte terapeutice recunoscute

Este o realitate recunoscută faptul că atât câinii, cât și pisicile pot îmbunătăți sănătatea și starea de spirit a stăpânilor. Pot alunga stresul și oboseala unei lungi zile de muncă, pot da un sentiment de liniște, alungă singurătatea, dar mai ales pot oferi iubire necondiționată! Există cercetători gata să depună mărturie că proprietarii unui câine pot trăi mai mult decât cei fără companie animală. Și că mângâierea unui câine sau a pisicii timp de câteva minute pe zi, prin contemplarea relaxantă a unui acvariu cu pești pot normaliza tensiunea arterială.

Ce alte efecte pozitive mai au animalele de companie vă spunem data viitoare.

A. Melinte

Remember

Jonas Edward Salk (1914-1995)

Virusologul american Jonas Edward Salk - cel care a descoperit vaccinul antipoliomielitic - s-a născut, pe 28 octombrie 1914, la New York. Salk și-a desfășurat cariera la Universitatea din Pittsburg. El a folosit o tehnică nouă pentru combaterea poliomielitei, prin injectarea pacientului cu un vaccin creat de el, care conținea un virus antipoliomielitic. Astfel, imunitatea pacientului era dezvoltată ca urmare a reacției corpului la acțiunea virusului antipoliomielitic. Acest vaccin a fost testat pentru prima dată în 1952, iar rezultatele cercetărilor au fost făcute publice pe 26 martie 1953. La 23 februarie 1954, au început primele vaccinări, la Pittsburg.

Un alt procedeu în ceea ce privește medicamentul antipoliomielitic a fost folosit de Albert Sabin, cel care a creat un vaccin ce se administra pe cale orală și care a fost lansat în 1961.

Cele două vaccinuri au ajutat la eradicarea poliomielitei în majoritatea țărilor de pe glob. S-au redus, de asemenea, și cazurile izolate din țările slab dezvoltate.

Jonas Edward Salk s-a stins din viață la 23 iunie 1995.

V.G.

REȚETA ZILEI

Mâncare de mazăre

Ingrediente: 1 kg mazăre, 50 ml de ulei, 2 cepe mici, 1 morcov mare, 50 ml suc de roșii, 1 legătură mărar, sare, piper, 1 vârf de cuțit de bicarbonat;

Mod de preparare: Ceapa și morcovul se curăță și se spală bine. Ceapa o tăiem mărunt. Morcovul se taie rondele. Într-o cratiță, turnăm uleiul și punem la foc mediu. Când se încinge, punem ceapa și morcovul și le călim 2-3 minute. Apoi adăugăm o ceașcă de apă și lăsăm să se înăbușe 4-5 minute, pentru a se înmuia morcovul. Învârtim din când în când. Adăugăm în cratiță mazărea. Completăm cu puțină apă, dacă este nevoie, până aproape se acoperă mazărea. Apoi adăugăm bicarbonatul, care se pune pentru ca mazărea să își păstreze culoarea verde. După ce legumele au fiert (cam 10-15 minute, la foc mediu), se adaugă sucul de roșii și se mai dă un clocot. Se condimentează cu sare și piper și se amestecă bine. Se ia de pe foc și se adaugă mărarul tăiat mărunt.

D. A.

Telefoane *Utile*

Dispecerat Urgențe	112
Ambulanță non-stop (VITAL MED)	0236/462222
Inspectoratul pentru Situații de Urgență (ISU)	0236/460441
Centrala Inspectoratului Județean de Poliție	0236/407000
Poliția Transporturi	0236/418460
Secția 1 de Poliție	0236/419966
Secția 2 de Poliție	0236/460854
Secția 3 de Poliție	0236/413400
Secția 4 de Poliție	0236/468490
Secția 5 de Poliție	0236/416945
Serviciul Teritorial al Poliției de Frontieră Galați	0236/491066
Centrul de prevenire și consiliere antidrog	0236/461800
Jandarmi	0236/334152
Poliția Locală	0236/314000
Prefectură	0236/462739 0236/460330
Consiliul Județului	0236/411099
Primărie	0236/307775
Garda de Mediu	0236/311333 0236/413170
S.C. ECOSAL PREST S.A.	0236/312282 - secția menaj
Informații CFR	0236/460643
Rezervare bilete tren	0236/496000
Comisariatul Județean pentru Protecția Consumatorului	0236/413929
Starea Civilă	0236/307747

Deranjamente - intervenții:

CALORGAL:	dispecerat - 0236/311018 0236/473100/120 relații cu publicul - 0236/473151
APĂ CANAL:	dispecerat - 0236/463294 0236/473380
DISTRIGAZ SUD (Sucursala Galați)	021/9281
ELECTRICA (Galați)	929 (număr unic cu apel gratuit pentru toți clienții indiferent de zona de reședință)

Spitale

De Urgență	0236/301111 0236/301112
Psihiatrie	0236/479401
Boli Infecțioase	0236/334022 0236/334032
De Copii	0236/469849 0236/469100
Militar	0236/423983
TBC	0236/460712 0236/460713
Spitalul CFR	0236/475678 0236/475768 fax 0236/411613
Maternitatea Municipală	0236/413131 0236/412301

Farmacii non-stop:

Hygeia (vizavi de Spitalul Județean)	0236/473013

Agenda Culturală

Spectacole

- **Teatrul Muzical „Nae Leonard"** - Festivalul „Danubian Jazz and Blues", în perioada 27-29 octombrie, de la ora 19,00.

Expoziții

- **Muzeul de Artă Vizuală** - Expoziție a Societății Artiștilor Figurativi din România.
- **Sala „Nicolae Mantu"** a Galeriilor de Artă - Salonul de toamnă al Filialei Galați a UAP.
- **Muzeul Istoriei, Culturii și Spiritualității Creștine** - Expoziția temporară „Grădina cu îngeri", a plasticienei Silvia Radu.
- **Muzeul de Istorie „Paul Păltănea"** (str. Domnească nr. 25) - expoziții: „Arta țesutului la români. Covoare și prosoape de patrimoniu". Muzeul „Casa Cuza Vodă" (str. Al. I. Cuza nr. 80) - exponatul lunii: „Vas ce aparține Culturii Gumelnița". Muzeul „Casa Colecțiilor" (str. Eroilor nr. 64 - fosta Farmacie Ținc) - expoziții: „Ambient interior gălățean - sfârșitul secolului al XIX-lea - începutul secolului XX" , „Restituiri Makșay", „Smaranda Brăescu - Regina aerului", „Filatelia românească între modernitate și contemporaneitate". Casa „Hortensia Papadat Bengescu" (comuna Ivești) - expoziția „Personalități iveștene". Casa Rurală „Ion Avram Dunăreanu" (comuna Suhurlui) - expoziția „Ambient tradițional românesc".
- **Complexul Muzeal de Științe ale Naturii „Răsvan Angheluță"** - exponatul lunii: Melcul Tonna Galea, expoziția „Feeria cristalelor", expoziția „Flori la malul Dunării", expoziția „Lumea insectelor", expoziția de fluturi vii, expoziția „Albinele și noi", expozițiile: „Dunărea, Dobrogea, Delta", „Africa", „Vestitorii primăverii". Grădina Botanică și Acvariul pot fi vizitate între orele 10,00 - 18,00 (miercuri - duminică), iar Observatorul Astronomic este deschis între orele 19,00 - 22,00 (marți - sâmbătă). Grădina Zoologică de la Gârboavele poate fi vizitată de miercuri până duminică, între orele 10,00 și 18,00.

Biblioteci

- **Biblioteca „V. A. Urechia"** - luni-vineri, 9,00-20,00, la sediul central și la celelalte filiale, cu excepția Filialei nr. 4 „Grigore Vieru", unde programul este între 8,30 și 16,00.
- **Biblioteca Franceză** - luni-miercuri, 12,00-16,00, marți-joi, 10,00-12,00.

Iasmina Stoianovici

S-a întâmplat *pe 28 octombrie*

Virgil **Guruianu**

1443 - Ștefan, primul pictor muralist român cunoscut, a realizat decorația murală a Bisericii ortodoxe de la Densuș, jud. Hunedoara.

1466 - Se naște DESIDERIUS ERASMUS din ROTTERDAM (m. 1536), umanist olandez, personalitate remarcabilă a Renașterii.

1492 - Navigatorul Cristofor Columb a descoperit Cuba.

1704 - Încetează din viață JOHN LOCKE (n. 1632), filosof britanic.

1790 - Se naște ALPHONSE de LAMARTINE (m. 1869), scriitor, om politic francez.

1874 - Se naște CONSTANTIN I. PARHON (m. 1969), medic, fondatorul școlii române de endocrinologie, membru și președinte de onoare al Academiei Române.

1886 - A fost inaugurată, la New York, statuia „Libertatea luminând lumea", realizată de sculptorul francez Auguste Bartholdi.

1899 - Încetează din viață OTTMAR MERGENTHALER (n. 1854), inventator german, părintele linotipului.

1931 - Se naște ILARION CIOBANU (m. 2008), actor de film, regizor, laureat cu numeroase premii.

1952 - Încetează din viață MIRCEA VULCĂNESCU (n. 1904), filosof, sociolog, economist, pedagog.

1963 - Se naște EROS RAMAZZOTTI, cântăreț italian.

1967 - Se naște JULIA ROBERTS, actriță americană.

1973 - S-a încheiat construcția barajului Vidra, de pe Lotru, primul baraj de arocamente din țară.

2004 - Eclipsă de Lună, vizibilă și în România.

2005 - Încetează din viață ION IRIMESCU (n. 1903), sculptor, președinte al UAP (1978-1989), membru de onoare al Academiei Române.

2008 - Încetează din viață DINA COCEA (n. 1912), actriță de teatru și film, pedagog, publicistă.

METEO — România *Sud-Est 28 octombrie*

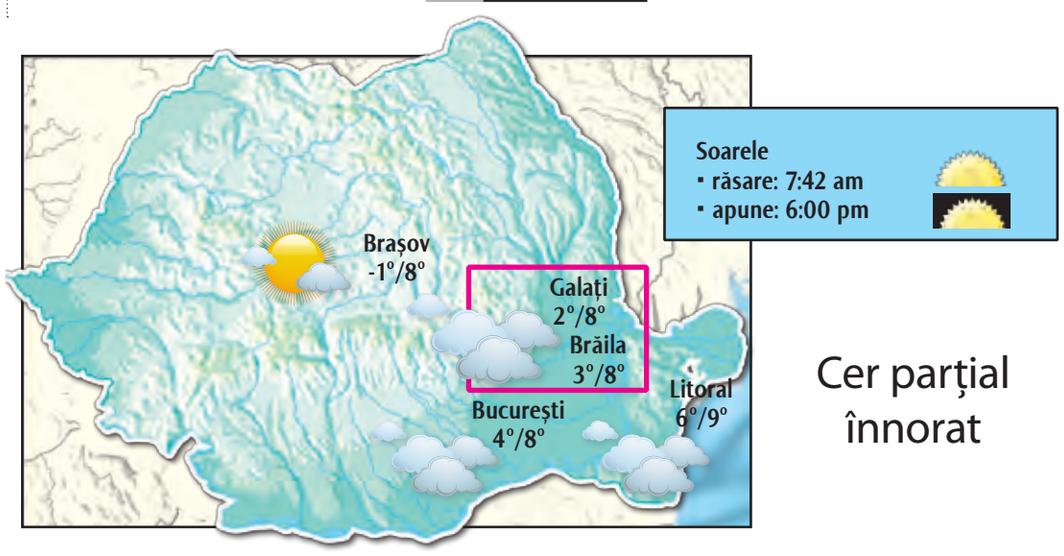

Cer parțial înnorat

Astăzi, cerul va fi parțial înnorat. Valoarea maximă a temperaturii va ajunge la 8 grade Celsius, iar pe timpul nopții mercurul în termometre va coborî până la valoarea de 2 grade Celsius. Șansele de precipitații sunt de 10 la sută.

Vântul va sufla slab, cu o viteză maximă de până la 10 kilometri pe oră. Presiunea atmosferică va oscila în jurul valorii de 775 mm coloană de mercur, iar umiditatea nu va depăși valoarea de 74 la sută.

(informații preluate din surse online)

Fondat 1989 Viața liberă

REDACȚIA ȘI ADMINISTRAȚIA: Galați, str. Domnească nr. 68 / SECRETARIAT tel. **0236/460620**, fax **0236/471028** /
BIROU COORDONATORI tel: **0372/363643** / REDACȚIE tel. **0372/363631, 0372/363633** /
SPORT tel. **0236/411644** / TEHNO tel. **0372/363626** /PUBLICITATE tel. **0236/460719** /
MICA PUBLICITATE tel. **0372/363615** / DIFUZARE tel. **0236/460395**

PUBLICAȚIE EDITATĂ DE
VIAȚA LIBERĂ SRL

Cristina COCU
Manager

CONSILIUL EDITORIAL

Gabriela CREȚU
Director general

Anca SPÂNU
Redactor șef adjunct

Dan Cătălin PREDESCU
Editor coordonator

SOCIAL - EVENIMENT / **Roxana ARTENE PENCIU,** Remus BASALIC, Victor CILINCĂ, Mariana CONSTANDACHE, Teodora MIRON, Iasmina STOIANOVICI
ECONOMIC - ADMINISTRAȚIE / **Ovidiu AMĂLINEI**, Corina DOBRE, Gabriel KOLBAY, Cristinel LUCA, Anca MELINTE, Florin RĂVDAN
SPORT / **Marian CĂPĂȚÎNĂ,** Sonia BACIU, Gheorghe ARSENIE **ONLINE** / Monica ZANET, Valentin CHIȚU
REDACTORI COLABORATORI / Alina COMȘA DURBACĂ, Dănuț LUNGU, Virgil GURUIANU, Dan PLĂEȘU, Ion ZIMBRU, Marius ȚUCA

DEPARTAMENT CALCULATOARE / **Camelia LUPU**, Adrian BARBU **DTP** / **Constantin POPA**, Andra AMĂLINEI, Lili CRĂCIUN, Tiberiana PRISACARIU
CORECTURĂ / **Elena ARGHIR,** Ramona COTÂRLEȚ, Dana AXENTE, Persida Vanda ONEA **MICA PUBLICITATE** / Dorina AXENTE - **Echipamente livrate de ROMLOTUS**

VÂNZĂRI PUBLICITATE / Sorin CARA, Cătălin BARCAN, Mihaela CÂRLESCU, Otilia ALECU, Laurian POPA.

Tipografia
Pănuț HAGHIAC, Nicușor CRĂCIUN, Vasile STAVĂR, Cristian CRIȘAN, Constantin SAMOILĂ, Cristian DIMITRIU, Dorin ROȘU.
Unica tipografie din zona Galați - Vrancea - Brăila, care tipărește un ziar cotidian, la calitate de nivel național! **0236/413111**

BRAT IFABC
auditat de **Biroul Român de Audit al Tirajelor** *membru al* **Biroului Internațional de Audit al Tirajelor**
COTIDIAN INDEPENDENT®
marcă înregistrată
ISSN 1221-4914

Echipa de serviciu:
Responsabil ediție: Dan Cătălin Predescu
Corectura: Dana Axente, Ramona Cotârleț, Persida Vanda Onea

Copierea oricăror elemente grafice ale acestei publicații va fi sancționată prin lege

OBSERVATOR

Vineri, 28 Octombrie 2016

www.viata-libera.ro

Viața pe scurt

Prinde reducerile!

Nu rata voucherul Praktiker din ziarul de luni!

Până la sfârșitul acestui an, „Viața liberă" va publica, în fiecare luni, pe ultima pagină, un voucher cu care poți prinde reducerile de la Praktiker. Tot ce ai de făcut este să decupezi voucherul din ziar, să mergi cu el la magazinele Praktiker din Galați și Brăila, unde vei beneficia de 10 la sută reduceri la cumpărături pentru casa ta. După ce alegi ce-ți place dintre cele peste 25.000 de produse, mergi cu coșul de cumpărături la casa de marcat, unde înmânezi voucherul decupat din „Viața liberă" și plătești cu 10 la sută mai puțin. E atât de simplu!

Voucherul poate fi folosit o singură dată, la un singur coș de cumpărături. Reducerea de 10 la sută nu se aplică articolelor care fac parte din alte promoții și oferte naționale sau locale.

Așadar, nu rata voucherul de pe ultima pagină a „Vieții libere" din fiecare zi de luni și ai asigurată o reducere de 10 la sută la magazinele Praktiker din Galați și Brăila.

Cristinel Luca

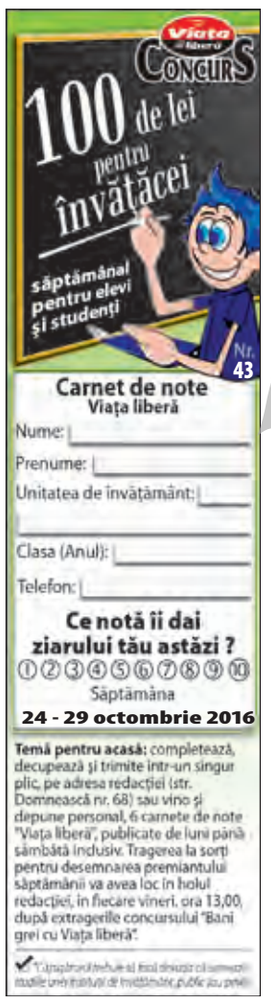

„Marea copăcească", un succes

Funcționarii publici au plantat copaci, alături de gălățeni

Acțiunea „Marea copăcească", organizată de Primărie, s-a bucurat de un real succes printre gălățeni, care au ieșit din case pentru a le da o mână de ajutor funcționarilor publici. În total, au fost plantați aproximativ 250 de copăcei, în mai multe zone din oraș, însă proiectul este unul de amploare. „Avem ca obiectiv plantarea a 1.700 de puieți, până la primăvară, din mai multe specii: mesteacăn, frasin, ulm, tei etc. Astăzi (n.r. - joi), am plantat doar 250, urmând ca restul să fie așezați în diverse puncte din oraș în săptămânile care urmează", ne-a explicat Raluca Ardean, purtătorul de cuvânt al Primăriei Galați. Pe strada Aurel Vlaicu a fost agitație mare ieri, în jurul dimineții. Mai mulți agenți de la Poliția Locală dădeau de zor la lopată, pentru plantarea copăceilor. Lor li s-au alăturat și câțiva oameni care aflaseră de pe internet și din presă despre acțiune. „Ne bucurăm că am putut participa la această acțiune, este un pas important pentru reînnoirea vegetației din oraș. De asemenea, le mulțumim cetățenilor care ne-au ajutat, care au pus mâna pe lopată și au plantat copaci cot la cot cu noi. Asta arată că încă există atitudine și bun-simț în acest oraș", ne-a declarat Aurelia Matei, purtătorul de cuvânt al Poliției Locale. „Am venit să dăm o mână de ajutor pentru că este o acțiune interesantă și în beneficiul orașului. Este foarte ușor să vorbești pe internet că nu se face nimic, mai greu este să ieși în stradă și să pui mâna la muncă, pentru schimbare. Eu, astăzi, am ieșit la plantat copaci. Și, chiar dacă m-am murdărit, nu îmi pare rău că am făcut-o", ne-a explicat un cetățean.

Cu lopata în mână l-am surprins și pe primarul Ionuț Pucheanu, care a mers în mai multe zone din oraș pentru a da o mână de ajutor. „Nu am fugit niciodată de muncă, indiferent că a fost la birou ori la lopată", a spus, zâmbind, edilul Galațiului.

„Marea copăceală" a adunat în jur de 100 de funcționari publici, angajați ai Ecosal, Transurb, Gospodărire Urbană, Apă-Canal, Poliția Locală și ai Primăriei, în mai multe zone ale Galațiului.

Text și foto: Florin Răvdan

Jaf alimentar în vecini

Patru brăileni au atacat un magazin din Galați

Un atac asupra unui supermarket gălățean a avut loc, potrivit polițiștilor, în seara zilei de 20 octombrie, cu puțin înainte de închiderea magazinului. Patru indivizi s-au strecurat printre clienții care își făceau cumpărăturile, fără să dea de bănuit. Printre rafturi, s-au aprovizionat însă din plin cu cafea, dulciuri și sticle de alcool, iar la plecare au „uitat" să treacă pe la casă. Ocolul intenționat nu i-a scăpat uneia dintre angajate, care a fugit după ei. Gestul curajos ar fi putut-o costa scump, pentru că indivizii erau pregătiți să riposteze. Unul dintre ei a scos un spray din buzunar, pe care i l-a pulverizat femeii în față, după care, împreună cu complicii lui, a fugit. Poliția a fost imediat sesizată, indiciile ducându-i pe anchetatori în orașul vecin, Brăila. „În urma cercetărilor efectuate, polițiștii gălățeni, cu sprijinul celor brăileni, au identificat patru tineri, cu vârste cuprinse între 18 și 24 ani, toți din Brăila, bănuiți de comiterea infracțiunii de tâlhărie", a precizat cms. șef Ștefan Gohoreanu, purtătorul de cuvânt al IPJ Galați.

Trei dintre suspecți au fost reținuți pe bază de ordonanță pentru tâlhărie calificată, urmând să fie prezentați instanței de judecată cu propunere de arestare preventivă. Cel de-al patrulea este, deocamdată, cercetat în stare de libertate.

Mariana Constandache

CAMPANIE Adoptă un suflet VI

Șapte cățeluși caută o casă nouă

„Bună ziua. O minune de om a lăsat, în comuna Vânători, la marginea drumului, nouă cățeluși, din care au mai rămas doar șapte. Stau grămadă în stradă pentru a se încălzi și se țin după fiecare pereche de picioare care trece. Am fost în localitate în vizită la cineva și mai mult decât mâncare nu le-am putut oferi. Poate cineva să îi ajute?". Așa sună anunțul Larisei Moșescu, o tânără din Brăila, preluat de cei de la „Help Lăbuș".

Din poze, puii par a fi de talie medie spre mare, astfel că mediul ideal pentru ei ar fi o curte, acolo unde să își etaleze calitățile de paznici, dar să aibă și loc suficient pentru a se mișca. Însă, dacă locuiți la apartament și doriți un bulgăre de zăpadă, el vă va oferi aceeași cantitate de dragoste.

Adoptați-i, înainte de venirea iernii, pentru că nu se știe cât vor mai rezista la marginea drumului! Pentru mai multe detalii, o puteți contacta pe Larisa Moșescu, la numărul de telefon 0726.146.209.

Florin Răvdan

NECPLUS ULTRA

Activități pe strada Frunzei

(către Neculai Petrache, în ziuă aniversară)

Ion **Zimbru**

redactie@viata-libera.ro

DIN COLECȚIA "CELE MAI FRUMOASE POEZII RĂMASE TABLOU"

Din sufletul tău mare cât Luna cea mai plină
am învățat (întruna) să tai frunze la câini,
aici, pe strada Frunzei, cu grijă și cu poftă...
și să (le)-ascult lătrarea... și să mă spăl pe mâini
când vine, pasămite, vrun timp de judecată
cu vorbă contondentă, din unghi obtuz și-amar...
și să-(mi) trimit (aiurea) la Ana și Caiafa
părerile de bine, de rău... să n-am habar
că toate dimprejuru-mi... (și sfinte! și păgâne!)...
nu au nici o scăpare, dacă-s jucate strâmb,
iar cel care trișează n-ajunge prea departe...
rămâne pizmătareț, proclet, țeapăn, hadâmb!...

Din sufletul tău mare cât Luna cea mai plină
sau goală... [când Maria-i (prin jur) mireasa ta]...
am învățat ce-nseamnă să (n)-am notă de plată
și să ascult din Ceruri, oricând: Sigur că Da!

PE REPEDE-NAPOI

CETA, mi-ai furat chiuveta!

Dănuț **Lungu**

danut@viata-libera.ro

* Negocierile pentru Acordul comercial dintre Uniunea Europeană și Canada (CETA), ajunse ieri în punctul de fierbere, au fost umbrite de anunțul sec conform căruia Andreea Marin divorțează și de maseurul turc, după ce s-a mai separat de bărbat în două rânduri. Doamna Zâna devine, astfel, primul reprezentant al Moldovei care pleacă de bunăvoie de sub jugul otoman.

* CETA? Aoleu, mi-am adus aminte de șlagărul lui Bănică Junior, al doilea soț al Zânei Surprizelor. În perioada în care cei doi făceau lupinguri în același pat, cantautorul spărgea topurile cu Veta, care, printr-un procedeu neidentificat, îi subtiliza chiuveta.

* Liberalii l-au anunțat ca vârf de lance în alegerile din decembrie pe Leon Dănăilă, de profesie geniu. Și am impresia că-l vor folosi la marea tăvălească din București, nu la Timiș, acolo unde, ca exemplu reprobabil, Alina Gorghiu va transpira în ditamai fieful dreptei. E foarte bun domnul profesor, mai ales după ce poziția sa din metrou a devenit virală, însă am impresia că a fost lăsat prea mult la dospit. La 83 de ani, e cam târziu pentru omul de știință, care, și ca frizură, aduce cu Einstein. Vorba aia, a politicianului care a rasolit-o mereu, când să mai strângă și el trei mandate ca să se lipească la o pensioară de lux?

* Site-ul televiziunii Realitatea anunță că NASA a băgat mătura în doliu. Se zice că, în noiembrie, planeta va sta două săptămâni în beznă din cauza unor întâmplări nemaipomenite din cosmos. M-am speriat preț de câteva secunde, apoi am tras următoarea concluzie:

Dacă perioada de întuneric se va duce la trei-patru săptămâni, poate și mai bine, va exista riscul să mergem la urne pe timp de noapte. Cum, noaptea minții? Cunosc sintagma, nu mi-e foarte dragă, dar e aplicabilă în acest caz.

* Interlopul brăilean Titi Sgîrcitu a fost reținut de procurorii DIICOT pentru cămătărie și șantaj. N-are cum, este o greșeală, omul se pregătea pentru un vernisaj intitulat, încerc să extrag din memorie, „Banii mei are valoare - incursiuni în vreme de tranziție".

TRAGEDIA DIVINA

Norocul celor fără pâine și al celor care vor să strâmbe unghiul drept

Ion **Zimbru**

redactie@viata-libera.ro

Autorul celebrului „Luni de fiere", psihologul Pascal Bruckner, zice/decretează, printre altele, că eliberarea de stresuri și de angoasele inevitabile într-un timp uniform accelerat, într-o lume care și-a uitat rostul pe planetă și, mai ales, într-un cuplu modern (femeie/bărbat)... (era să scriu „bielă/manivelă")... se poate (cu siguranță) obține/câștiga prin metode simple, la îndemâna oricui! Așadar, cine se confruntă cu acești dușmani teribili ai contemporaneității roase de snobism, glorie, invidie, promiscuitate, cinism, imoralitate..., poate folosi una dintre cele trei variante testate (zilnic) de foarte mulți asemenea „bolnavi": să numere până la un milion, să dăruiască o floare și, ultima variantă, să facă ceva bine cuiva! Personal, am încercat toate aceste trei posibilități, în varii ocazii, asumându-mi riscuri cvasi(ne)bănuite! Astfel, de o mie de ori am încercat să număr până la un milion, însă nu am reușit decât numai de câteva ori, dar efectul a fost exact cel scontat, și când am ajuns la capăt, și când am adormit în timpul numărării! Flori am dăruit la cel puțin o mie de femei, însă câteva dintre acestea mi le-au dat de cap, gestul impardonabil fiind însoțit de vorbe indescriptibile, pur... bărbătești! De făcut bine nu m-am ferit niciodată! O singură dată, după ce o tanti doamnă din hailaif m-a rugat să-i scriu o dedicație pe o carte cu poezii, „deșteptul" său „mascul" era să mă sfărâme, pe cuvânt!... pe motiv că am atentat la „pudoarea" jumătății sale și la „onoarea lui de familist"!... În ultima perioadă, să cam tot fie vro patruzeci de ani, apelez la un procedeu/meșteșug deosebit, adică la ce veți descoperi în finalul următoarei așezări sintactice și morfologice și intuitive, cu parfum arhaic și cu izbândă garantată!

„Sunt norocos: muncesc din greu, fără simbrie!/ Aștept și vreau s-ajut un om nenorocit!/ Nu știu nici când, nici până când va fi să fie!/ De-abia atunci m-oi bucura că sunt citit...!// Și foarte mulți, trec foarte mulți pe lângă mine! Și foarte rar mă cercetează cineva!/ Ce mai noroc! - zic niște doamne parafine./ Ăsta-i noroc? - zic niște domni de mucava.// Și uite-așa, de când mă știu... (ieri, azi și mâine/ și totdeauna)... tot mai sper și mai aștept/ să fiu măcar norocul celor fără pâine/ și-al celor care vor să strâmbe unghiul drept!// Și uite-așa îmi trece viața printre cele/ (ne)norocoase...! Am răbdare, sunt egal/ cu scrise mici, cu scrise mari, ușoare, grele...!/... (adică sunt un biet bilet de papagal)!"//... Nu?

Vedem...

”Jack Reacher: Să nu te întorci niciodată!”

Acțiunea îl prezintă pe Reacher în drum spre vechea sa bază militară din Virginia, pentru a lua cina cu o femeie numită recent comandantul bazei. Însă, când ajunge acolo, este acuzat de acte de violență asupra unui coleg și de viol. Cum nu-și amintește de niciuna dintre aceste ”scăpări”, protagonistul este hotărât să facă totul pentru a ieși basma curată și a scoate adevărul la lumină.

Citim...

”Avocatul din limuzină”

Michael Connelly ne oferă în primul său thriller juridic, „Avocatul din limuzină”, o poveste incendiară despre un avocat cinic, a cărui singură fărâmă de integritate îl poate costa viața. Mickey Haller și-a petrecut toată viața profesională temându-se că, dacă va întâlni un client nevinovat, nu-și va da seama. Haller este un ”avocat din limuzină”, care lucrează de pe bancheta din spate a Lincolnului său, apărându-și clienții de la periferia societății. Nu e de mirare că este disprețuit de polițiști, procurori și chiar de către unii dintre cei pe care îi apără. Șoferi prinși beți la volan, artiști escroci și traficanți de droguri se află pe lista lui de clienți. Dar, când un puști bogat din Beverly Hills este arestat pentru agresarea unei femei, Haller are, după ani de zile, parte de primul său client care plătește bine și, mai mult decât atât, pare și nevinovat. Dar apoi cazul începe să o ia razna, clientul nu e tocmai cine pare, iar Haller descoperă că, atunci când înoți cu rechinii, poți să sfârșești ca o pradă.

Andreea Marin
Își ține fiica departe de ispite dăunătoare

Andreea Marin îi oferă fiicei sale o educație aleasă, atât la școala internațională pe care aceasta o urmează, cât și acasă. Vedeta este conștientă că cei mici pot cădea ușor victime informațiilor negative și deloc folositoare pe care televiziunile din România le transmit.

În plus, și de pe internet cei mici pot cădea în capcana site-urilor și jocurilor care i-ar putea distrage de la școală și de la lucrurile importante din viață. Andreea Marin cunoaște acest lucru și își crește fetița departe de acest tip de ispite dăunătoare, mai ales că micuța este foarte inteligentă și silitoare la școală.

Prin urmare, Violeta, acum în vârstă de opt ani, nu se uită la TV decât la programele dedicate copiilor și preadolescenților, citește mult, iar la calculator își face doar lecțiile, întrucât nu are internet. Nici smartphone nu are, ci un simplu telefon la care doar poate suna și primi apeluri telefonice.

”Ea se uită doar la desene animate și are și canalul ei de preadolescenți la care se uită de un an încoace. Practic, acestea sunt singurele ei contacte cu televizorul, iar la computer doar pentru lecții, nu are internet. Nu-i dau opțiunea aceasta deocamdată. Și i-am și explicat de ce. Se poate juca doar pe niște jocuri pe care le supervizez. Văd și știu ce joacă, iar asta maximum o jumătate de oră.

Eu vreau să am un copil care să aibă bucuria de a se juca afară. Am avut încăpățânarea de a o crește astfel. De altfel, de aceea ne-am și mutat aici, în Voluntari, mai la țară, ca să spun așa. Mi-am dorit ca ea să aibă grădina ei în care să sădească pomi și să aibă animale pe care să le îngrijească”, a declarat Andreea Marin pentru revista OK!.

Desigur, asta nu înseamnă că cea mică este străină de lucrurile importante din viață, chiar și traumatizante, precum a fost divorțul părinților ei. Andreea Marin i-a explicat situația în așa mod în care cea mică să nu fie afectată emoțional. ”Acum copilul nostru are echilibru. Se simte fericită și aici, și la tatăl ei, vede că ne înțelegem când vorbim despre ea. De câte ori m-a întrebat ceva Violeta, i-am răspuns matur și cu sinceritate. În final, ea știe că faptul că părinții nu sunt împreună nu înseamnă că ea nu are doi părinți. Asta o liniștește și o echilibrează. Se înțelege bine cu partenerii noștri de viață. Și acesta e un lucru extrem de important”, a adăugat vedeta.

(sursa: agentiadepresamondena.ro)

Weekend Magazin TV
PROGRAM
Săptămâna 28 octombrie - 3 noiembrie2016
Supliment gratuit al cotidianului "Viața liberă"

Andreea Marin
Își ține fiica departe de ispite dăunătoare

Andreea Marin îi oferă fiicei sale o educație aleasă, atât la școala internațională pe care aceasta o urmează, cât și acasă. Vedeta își dorește ca fiica ei să stea departe de informațiile negative de la televizor și de pe internet, informații care ar putea să îi distragă atenția de la școală și de la lucrurile importante din viață. Iată cum își crește vedeta fetița de opt ani.

Mai multe amănunte în pag. 20

CRONICĂ DE CENACLU

Victor Cilincă se joacă serios de-a SF-ul

Cartea "Memoriile lui Hadrian", scrisă de Marguerite Yourcenar, în care este povestită, la persoana I, biografia împăratului roman Hadrian, este gândită sub forma unor scrisori trimise lui Marcus Aurelius, un adevărat poem filozofic. Iar autoarea cărții este prima femeie membru al Academiei Franceze. Toate acestea le-am aflat de la Violeta Ionescu, în flashul său literar, plus o scurtă teoretizare despre capcanele în care poți cădea când scrii punându-te în locul unei persoane.

(…) Emigranții nu aveau voie să se așeze pe pământ american, însă un proces celebru stabilise în '72 două lucruri. Unu: începând cu altitudinile mari, drepturile statului deveneau mai mici. Și doi: o suprafață standard de un inch pătrat putea fi concesionată fără autorizație specială (însă numai la o înălțime mai mare de o sută de metri!) oricărui străin. Or, fiecare balon de care atârna o navelă era ancorat de un cârlig solid înfipt în așa-numitul "inch al lui Wenderskull." Milioane de emigranți estici trăiau ancorați, astfel, de solul primitor american. (**Victor Cilincă** - „Sabah")

În continuare, Victor Cilincă a citit 11 texte SF din seria începută acum, într-o rubrică săptămânală, pe care o ține din 1993, în „Viața liberă". Astfel, el ne-a demonstrat, încă o dată, că, atunci când începe un lucru, îl duce la capăt cu măiestrie, dacă avem în vedere aprecierile celor prezenți, dar și faptul că *Gazeta SF Online* a solicitat să-i publice câte o povestire în fiecare număr sau că unele povestiri au apărut deja în Almanahul *Anticipația* și în revista SF *Milenium*.

Spicuim din comentarii:

"Imaginație debordantă; a împletit excelent limbajul pământean cu presupusul limbaj extraterestru." (**Violeta Ionescu**)

"Un limbaj care-i poartă amprenta; autopersiflant, ironic; umor fin și multă fantezie; La Victor Cilincă, SF-ul pare o joacă, dar se vede că vine din inspirație." **(Simona Toma)**

"O modalitate bună de a face din SF o literatură digerabilă, mai ales de către cei care au de-a face cu știința." **(Gabriel Kolbay)**

"Scrise foarte profesionist, matur; știe exact ce vrea să spună." **(Gelu Ghemiș)**

"Un Cilincă mai teribilist, mai îndrăzneț și, parcă, mai copilăros; sfidează orice logică a lumii noastre, ceea ce este specific SF-ului." **(Marius Grama)**

Ion Avram

Astăzi, la ora 18,00, va citi **Marius Chiru**, iar **Anca Șerban Gaiu** va prezenta flash-ul literar.

Consemnări

Meditând la cățelul Homer, pisica Sapho, papagalul Dante și alte „spirite de companie"...

Teodor Parapiru - „Testis", Editura Senior, Călărași, 2016

Eu, Kafkian Cafardian, personaj în sezonul III al producției „Testis", producție nescrisă încă, „aveam" sentimentul deloc armenesc, mai degrabă rusesco-franțuzesc, al existenței într-un univers gogolian, unde studiam omenirea ca să fiu sigur că nu-s într-o farsă metafizică, chemat să fiu „martor" (una dintre traducerile cuvântului latin „testis") la un proces unde nostalgia, melancolia, o furie abia înăbușită, lehamitea și greața aproape sartreană sunt acuzate de însușire de false identități de muze care fără milă își uită adoratorii…

Șansă mare să descopăr cartea de „poeme, romane, scenarii, parabaze, istorii parenetice, entelehii" (așa este subintitulat volumul!) a seniorului Parapiru, „sezonul I", care m-a salvat, măcar pentru câteva clipe… de globalizare, falși profeți, impostură, „de foame, de sete/ și de dor de codru verde", de vii și de morți!

***

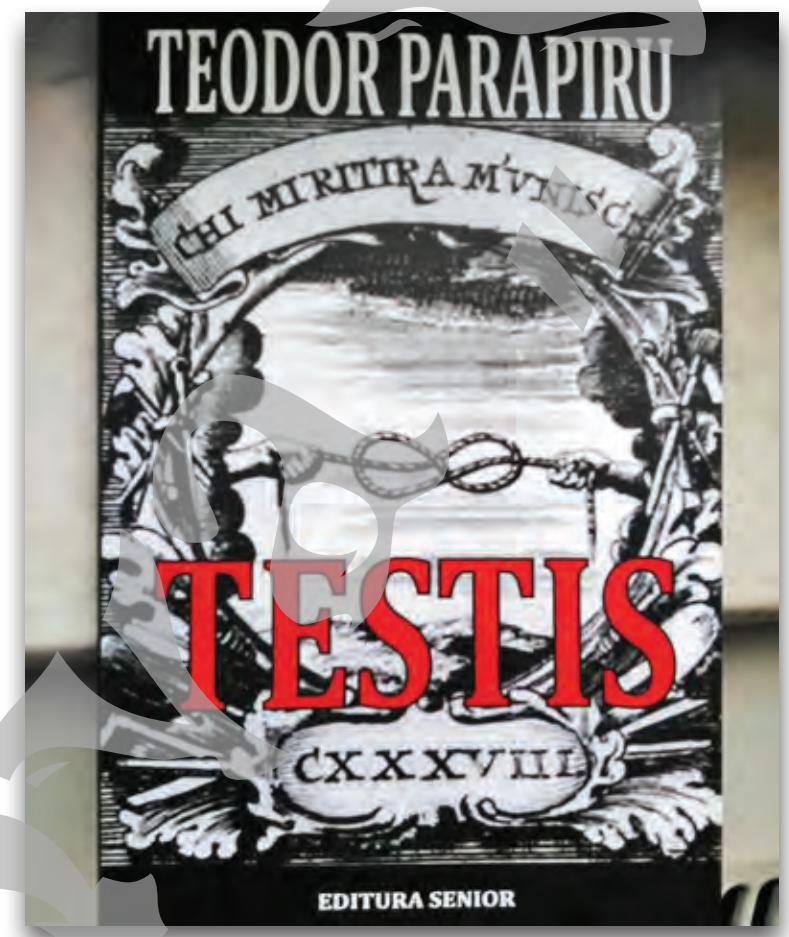

Poate unii se vor întreba unde pot fi romanele, scrierile moralizatoare ori filosofice în numai aproximativ 80 de pagini! Răspunsul nu e … vânare de vânt, că tot luă Bob Dylan Nobelul anul acesta fără să știe de ce, experimentul este răspunsul, iar nu experimentul steril, ci acela care presupune viitor – de aici și anunțarea implicită a unor sezoane viitoare, cartea fiind și o parodiere a serialelor noastre de comedie îndoielnică, adică, vezi bine, care îndoaie Românul și Romînca nu în poziții ingrate și imposibile (doar iubirea aproapelui presupune cruciadă în toată regula!), dar care le spală și bruma de creier admisă și aprobată fără nici un referendum!

Fără a exagera, scrierea de aici este revoluționară, continuând, la alt nivel, experimente… micro sau macro epopeice, precum „Papuciada" ori „Grancariciu, satul global"… Esențializarea… extremă, dacă ne putem astfel exprima, nu-l transformă pe scriitor într-un extremist, ci doar îl apropie de aurul literar care nu este deloc al gloatei, după cum ne sugerează motoul care pe limba noastră înrudită zice: „Aurum nostrum non est aurum vulgi"…

Teoretico-scriptic, Acțiunea, Meditația, Desfășurarea, Esențializarea ș.a.m.d. debutează în anul 2022, așadar, este și nu este și un pic de… anticipație, S.F. sau nu! Cert este că se observă… trecerea orânduirii de la sat global la… Mahalaua universală (chiar dacă Solo, alt personaj emblematic, fără nicio legătură de familie cu personajul din StarWars, visează la „un oraș global funcțional grandios, după arhitectura „Divinei Comedii" a lui Dante"), unde personajele au rol de simbol… neo-mitologic! Personaj central, măcar oarecum de centru, Doamna Globală Julieta, un fel de Fefeleagă post-meta-modernistă, în anul 2016 de numai 94 de ani, „o aproape", apropo de iubirea aproapelui (și mai ales a dușmanului), deziderat atât de greu de împlinit, personaj care observă în finalul primului supra-text că, „de la o vreme, toate zilele" i se par de gunoi, adică acele zile în care vin mașinile pe străzile unde gunoiul se ia doar o dată pe săptămână! Oarecum zile de post și rugăciune, de meditație asupra faptului că toți riscăm să fim dați la groapa de gunoi a istoriei!

Al doilea text, „Minune fără asemănare" (a se observa și auto-ironia!), conține și îndemnul la reformă (revoluție, de!) „până în ose/minte, văz/duh și literatură"! Încet, încet, intră pe scenă și alte personaje: vecinul Marțian, precizatul Solo, fostul sol Corbu, nepotul Costi care apare în „Mesaj enigmatic", prima ciornă de roman, da, v-ați prins, acestea sunt „romanele", niște schițe de roman, care pot fi dezvoltate de orice… finanțator ori doritor, amator sau profesionist!, „blânda moralistă octogenară Matilda", fosta contabilă valoroasă Elvira, sora Matildei, strănepoții Cristian, Viorel, Domnica, Madam Mina, Madam Sofia, pisica Toya, cățelul Dodică, preotul Capac, cascadorul Toni, Medeea Apostol, agent de asigurări, ș.a.

Alte texte schițe de roman mai sunt „În serviciu italian" (Mă mir că nu i-a trecut nimănui prin cap o telenovelă cu emigranți români în Italia sau Spania!), cu o întorsătură demnă de talentatul domn Ripley, „Capcana iertării" (cu o mărturisire teribilă pe patul de moarte, în același timp și o cerere de iertare, un altfel de „Cain și Abel": „-Ștefane, mă fac vinovat de aproape tot ce ți s-a întâmplat rău… Toate nenorocirile pe care le-ai pățit, pierderile, certurile, nereușitele, piedicile, intrigile, accidentele, trădările, închisoarea… au fost puse la cale de mine…

- Nu cumva aiurezi, Constantine?... Eu știu că mereu mi-ai fost ca un frate (…)

- Nici vorbă!... Ascultă-mă… Am săvârșit orice ticăloșie care să-ți provoace suferință și nefericire…

- Bine, dar de fiecare dată ai fost lângă mine și m-ai ajutat să depășesc momentele alea grele, frica, bolile, accidentele, închisoarea, singurătatea…

- Așa e, dar nu-ți face iluzii: eu le-am pus la cale!

- DE CE, Constantine?!... Din ură, din invidie, din lăcomie, din răutate, din vreo dorință de răzbunare? Cu ce ți-am greșit vreodată?!

- Nu știu…"

Aceste roman, dezvoltat, chiar ar putea să se numească „Nu știu"… O provocare, ca și „Defecțiune tehnică", „Ecuație cu mai multe necunoscute", „Fenomen paranormal", „Întrebări pe Aleea Cerșetorului", „Testament cu indulgențe și cu aplauze" ori „Teatru infinit"…

Joc de idei, demonstrație de inteligență și rațiune care învinge potopurile iraționalului și imaginarului, ființă contra neființă, Doamna Viață și Doamna Moarte (apar în „Un om cumsecade", p.19) pândindu-se reciproc, multă atenție la „mesajele" și neconcordanțele Logicii, Logosului (se descoperă că Adam și Eva n-au avut copilărie, ceea ce poate explica multe dintre avatarurile lipsei de afecțiune a… păcatului originar!), afaceri de-o cafea (cred că pe lângă arborele vieții și cel al cunoașterii un rol important l-a avut și arborele/arbustul, deh, de cafea!), apel la Râs sănătos și la demnitate (vezi paginile 8, 74, 76…), „Testis" este, după cum aflăm de pe coperta IV, unde „este" un text în sine, „Leac de singurătate", care nu apare și în interiorul cărții, altfel de omagiu, așadar, „Testis" este un domn de umbră, voce inconfundabilă a unui scriitor care (încă) vrea să creadă în nodurile enigmatice ale literaturii: Teodor Parapiru!

Demonstrația sa este magistrală (și când, sau mai ales, când este vorba de… „spirite de companie"!), deși mai că ar zice, precum Doamna Julieta, în alt context, este drept: Nu eram eu!

a.g.secară

Weekend Magazin
Săptămâna 28 octombrie - 3 noiembrie 2016
Supliment gratuit al cotidianului "Viața liberă"

Se apropie petrecerea!

Idei pentru un meniu de Halloween

Sărbătoare împrumutată de la americani, Halloween-ul în România este un bun prilej de petrecere. Mergem în locuri unde se organizează petreceri sau invităm prieteni acasă. Această sărbătoare are loc în seara de 31 octombrie. Dacă vrei să faci o mică petrecere acasă cu prietenii, iată câteva idei pentru un meniu Halloween, recomandate de expertul Andreea Szasz:

Salată exotică în portocale

Ingrediente:
8 portocale mari, 3 linguri oțet de vin, două linguri miere, două linguriițe muștar cu boabe, piper negru mărunțit, sare grunjoasă, 1/4 cană ulei măsline, mix verdețuri/salate (salată verde, rucola, spanac, măcriș, andive etc.), 1/2 cană semințe de dovleac, prăjite sau nu, ori susan

Mod de preparare:
Faceți capac portocalelor și, cu ajutorul unei linguri, scoateți, cu grijă, pulpa. Tăiați puțin din portocală și la capătul celălalt, pentru a avea stabilitate la servire.

Tăiați pulpa portocalelor. Sucul obținut turnați-l într-un bol de sticlă și amestecați-l bine cu oțetul, mierea și muștarul. Asezonați cu sare și piper, apoi adăugați uleiul de măsline și amestecați viguros până la omogenizare. Veți obține un dressing extraordinar pentru această salată. Într-un bol mare de sticlă amestecați verdețurile, pulpa de portocala și dressingul, foarte ușor pentru ca salata să aibă lejeritate.

Decupați cu grijă în coaja de portocală modelul pentru dovlecii de Halloween. Umpleți cojile portocalelor cu salată și presărați deasupra semințele de dovleac sau susan.

Ouă-păianjen umplute

Ingrediente:

3 felii bacon, 8 ouă fierte tari, 1/3 cană maioneză (din comerț), două linguri ceapă verde tocată mărunt, o linguriță muștar, sare și piper, măsline negre

Mod de preparare:

Într-o tigaie, gătiți baconul până devine crocant. Scoateți-l pe un șervet. După ce s-a răcit, mărunțiți baconul și lăsați-l deoparte.

Tăiați cu grijă ouăle în jumătăți. Scoateți ușor gălbenușurile și așezați-le într-un bol de sticlă. Amestecați-le bine cu maioneza, ceapa verde, muștarul și baconul mărunțit. Asezonați cu sare și piper după gust. Cu ajutorul unui șpriț sau cu o lingură, umpleți fiecare jumătate de ou cu amestecul de mai sus. În spiritul distracției, tăiați felii, fâșii din măsline negre și decorați ouăle cu model păianjen, ni se recomandă pe site-ul acasa.ro.

Banane-fantomă învelite în ciocolată albă

Sunt necesare 12 paie colorate sau bețe pentru acadele, hârtie de copt, 1 borcan

Ingrediente:
6 banane mari, 600 g ciocolată albă, bomboane mici, stafide, semințe etc.

Mod de preparare:

Curățați bananele și tăiați-le în jumătăți. Introduceți în fiecare jumătate un pai/băț pentru a obține o banană-acadea. Așezați jumătățile pe farfurii și țineți-le la congelator pentru una-două ore. Acoperiți o tavă (un platou) cu hârtie de copt.

Tăiați mărunt ciocolata albă. Puneți apă la fiert într-o oală. Așezați ciocolata într-un bol de sticlă sau inox. Când apa fierbe, fixați bolul cu ciocolată deasupra oalei și amestecați ușor până se topește complet. După ce s-a topit, turnați ciocolata în borcan.

Scoateți bananele-acadea din congelator, pe rând, pentru a le înveli în ciocolată. Introduceți o banană-acadea în borcan, scoateți repede, lăsați să se scurgă, apoi așezați-o pe hârtia de copt. Repetați cu toate jumătățile de banană aceeași procedură.

Folosiți bomboane mici, stafide sau alte semințe pentru a face ochi și gură bananelor.

Țineți-le la rece până le serviți invitaților.

Vă urăm și noi petrecere frumoasă de Halloween!

Articol realizat din surse on-line de Monica Zanet
Sursa foto: acasa.ro

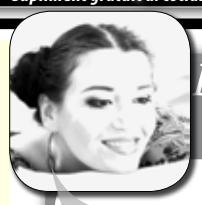

Propunerile Ramonei

Băuturi de... spaimă

Ciocolată caldă "curioasă" și punch însângerat

Ingrediente: 200 ml lapte, 1 linguriță pudră de cacao, 1 linguriță miere, 2 bezele gumate, 2 bomboane mici de ciocolată

Mod de preparare: fierbe laptele cu pudra de cacao. Lasă apoi băutura să se răcească puțin și toarnă mierea. Amestecă bine. Lipește bomboanele de ciocolată pe bezele, astfel încât să formezi irișii ochilor. Așază bezelele deasupra băuturii, una lângă alta. Ai grijă să nu se răsucească în băutură. Dacă este nevoie, înfige o scobitoare în ele, în capătul căreia pui un drops de lapte, astfel încât să atârne greu în băutură și să împiedice ochii să se depărteze sau rostogolească, este recomandat pe site-ul copilul.ro.

Cea de a doua rețetă necesită următoarele: 1 mănușă chirurgicală curată (transparentă), 1 l de suc proaspăt de mere, 1 l de suc de merișoare, 1 l bere de ghimbir

Mod de preparare: umple mănușa cu apă, leag-o și bag-o la congelator. Amestecă ingredientele într-un bol transparent. Scoate mănușa, îndepărtează materialul de pe mâna de gheață și pune-o în punch.

Shoturi Bloody Brain

Ingrediente: 45 ml votcă cu căpșune, 1 linguriță suc de lime, 25 ml cremă de whisky, puțin grenadine

Mod de preparare: amestecă votca și sucul de lime și toarnă băutura în pahare de shoturi. Toarnă puțină cremă de whisky și, cu ajutorul unei scobitori, împrăștie amestecul prin băutură, astfel încât să oferi forma unui creier împrăștiat. Adaugă și un pic de grenadine, astfel încât să oferi senzația de "sânge" care se scurge pe creier. Nu amesteca foarte tare băuturile, pentru a putea păstra aspectul spectaculos al cocktailului.

Ramona Cotârleț
Sursa foto: copilul.ro

Salma Hayek, în rol principal

Film despre evenimentele din 11 septembrie 2001, în producție

În timp ce multe proiecte deja anunțate petrec vreme îndelungată în „iadul producției", din cauza unor amânări legate de echipa de realizatori sau diferențele creative, iată că altele ajung să fie realizate fără ca vreo știre referitoare la acestea să ajungă în mediile de profil. Este și cazul noului proiect al lui Jim Sheridan, inspirat din evenimentele petrecute în Statele Unite pe 11 septembrie 2001. Regizorul a povestit despre peliculă la Festivalul de la Roma, a notat TheHollywoodReporter.com, unde și-a prezentat ultimul film, „The Secret Scripture" (ce a avut premiera mondială luna trecută, la Toronto). El a dezvăluit un nume celebru al distribuției următorului său titlu, dar și faptul că scenariul este abordat din punctul de vedere al imigranților. „Am făcut un mic film despre 9/11 cu Salma Hayek, un film prin care am vrut să arăt că, odată, în America, toți imigranții se înțelegeau și lucrau împreună, inclusiv musulmanii. […] Cred că ceea ce trebuie să învățăm de aici este că trebuie să îți alegi un subiect cu greutate pe care să îl prezinți, pentru că asta te va motiva. Este foarte obositor să faci filme, să știți, așa că odată ce ai intrat în acest sistem de producție al Hollywood-ului, lucrurile se schimbă enom. Este foarte greu să faci filme despre societăți în care nu ai crescut, cu care nu ești familiarizat", a spus cineastul de origine irlandeză.

Sheridan are în palmares șase nominalizări la Oscar (printre care și cea pentru scenariul și regia lui „In the Name of the Father").

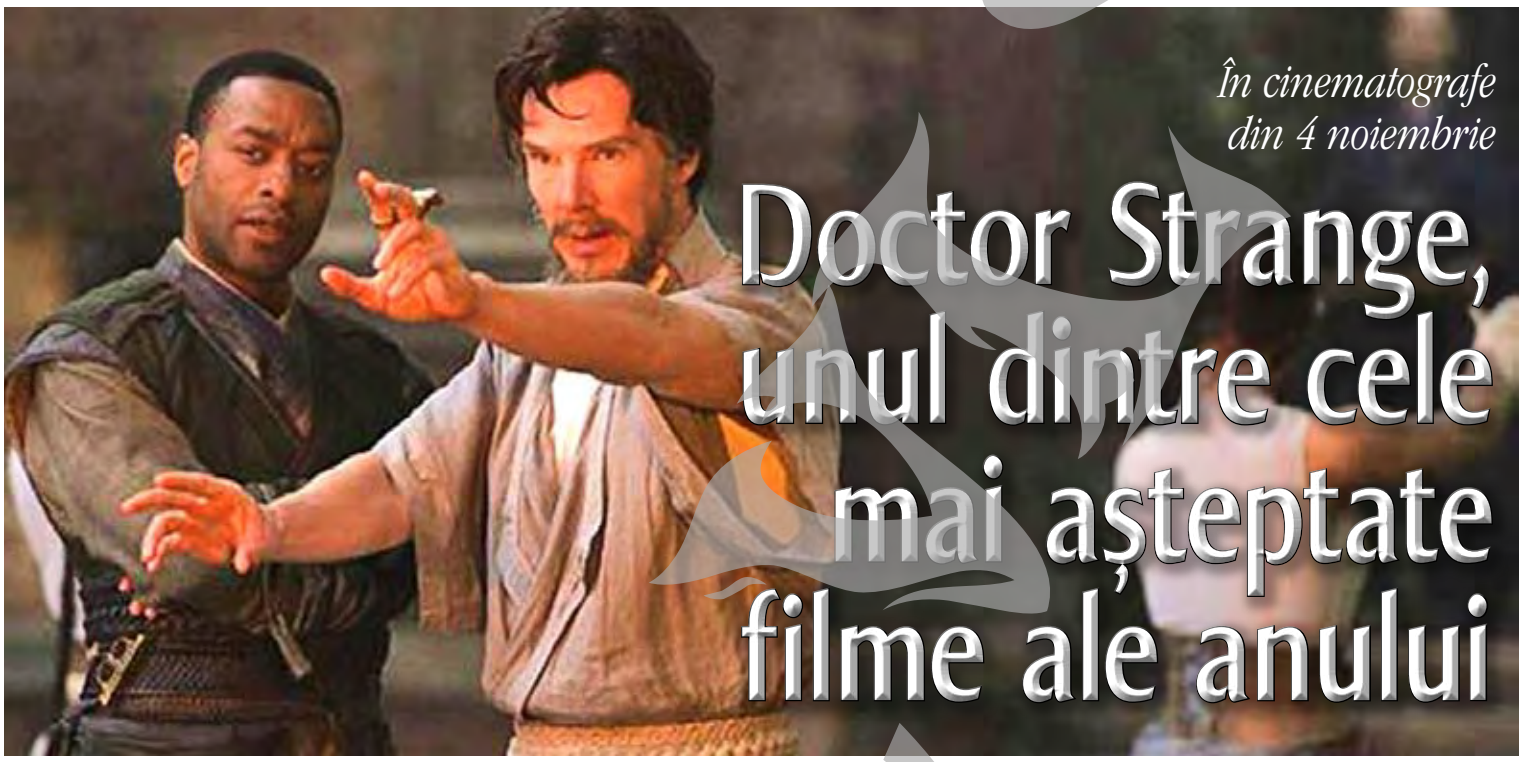

În cinematografe din 4 noiembrie

Doctor Strange, unul dintre cele mai așteptate filme ale anului

Un supererou oarecum diferit în universul Marvel datorită puterilor magice acumulate, Doctor Strange nu putea să neglijeze un aspect important în transpunerea sa pe marele ecran, anume o formă fizică perfectă, justificată în aventurile sale și de pregătirea în artele marțiale.

Benedict Cumberbatch mărturisește că procesul dobândirii unui corp rezistent și bine lucrat a fost unul îndelungat și mai blând, în care a ținut o „dietă shakesperiană". Actorul a numit așa perioada de pregătire deoarece atunci când a început antrenamentul lucra în Londra, la Hamlet. Mergea la sală o oră, dimineața, după care repeta la Hamlet întreaga zi. Odată ce spectacolul a fost lansat, după ora de antrenament de dimineață pleca la studio, pentru a repeta scenele din Doctor Strange. Seara avea reprezentație cu Hamlet. „Hamlet ținea loc de o ședință de trei ore de cardio", a spus Cumberbatch. Însă și cascadoriile de pe platourile lui Doctor Strange au contat, apoi, în asigurarea formei sale fizice.

„Există metode potrivite de a te antrena și unele mai puțin indicate. Poți să faci body-building până îți distrugi corpul pentru a-ți sculpta mușchii sau poți face ce am făcut eu, cu răbdare, într-un timp mai lung și cu o dietă sănătoasă", a mai pus actorul. Doctor Strange va avea premiera în România (în același timp cu Statele Unite) pe 4 noiembrie. Criticii străini care au vizionat în avanpremieră pelicula s-au declarat până acum cuceriți de scenele de acțiune și efectele vizuale.

Din cauza unor neînțelegeri cu protagonistul

Deadpool 2 a rămas fără regizor

Producția lui Deadpool 2 a fost frânată în weekendul trecut, în urma deciziei regizorului Tim Miller de a părăsi echipa. Potrivit Deadline.com, aceasta a avut la bază neînțelegerile de ordin creativ pe care cineastul le-a avut cu protagonistul, Ryan Reynolds.

Cei de la TheWrap.com au căutat mai multe informații referitoare la plecarea regizorului și au aflat că, în vreme ce acesta își dorea să dea continuării un aspect mai original și provocator din punct de vedere stilistic, Reynolds și-a dorit mai mult ca filmul să păstreze tonul ironico-sarcastic ce a atras fanii. Miller începuse deja lucrul la scenariul sequel-ului, însă nu semnase încă un contract, astfel încât retragerea sa din proiect a fost lipsită de complicații. El va lucra acum la un proiect al Companiei Fox, intitulat Influx.

Chiar dacă a rămas fără regizor, și așteptările sunt mari de la cel care va ocupa această poziție, având în vedere succesul filmului original, Deadpool 2 va beneficia de aportul scenariștilor Rhett Reese și Paul Wernick (fără de care Reynolds a declarat că nu își va relua partitura). Vor apărea și noi personaje, printre care Cable, rol ce i-ar putea reveni lui Kyle Chandler și Domino, pentru care se luptă actrițe precum Mackenzie Davis, Mary Elizabeth Winstead (10 Cloverfield Lane), Ruby Rose (Orange is the New Black) și Sienna Miller (American Sniper).

Filmările la Deadpool 2 vor începe în prima parte a anului viitor, lansarea fiind programată pentru ianuarie 2018.

Premiera anul viitor

Apare al cincilea film al seriei „Piraţii din Caraibe"

Walt Disney Pictures a lansat primul trailer la cel de-al cincilea film al seriei „Piraţii din Caraibe", "Pirates of the Caribbean: Dead Men Tell No Tales" (Morții nu spun povești).

Regizat de norvegienii Espen Sandberg și Joachim Ronning (Kon-Tiki), "Pirates of the Caribbean: Dead Men Tell No Tales" va marca revenirea lui Johnny Depp în rolul căpitanului Jack Sparrow, unul dintre cele mai îndrăgite personaje din lumea cinematografică, a lui Orlando Bloom în rolul lui Will Turner și a lui Geoffrey Rush în rolul căpitanului Barbossa.

În alte roluri vor aparea Javier Bardem (care va fi principalul personaj negativ - căpitanul Salazar), Brenton Thwaites (în rolul lui Henry), dar și Paul McCartney.

Chiar dacă mai sunt șapte luni până la marea premieră, filmul este deja foarte așteptat de fanii seriei, care au așteptări mari, dacă e să ne raportăm la celelalte patru superproducții. Este de observat și absența Keirei Knightley din distribuție, un personaj foarte important în rolul lui Elisabeth Swan. Este de văzut, așadar, cum vor compensa producătorii la capitolul senzualitate.

„Pirates of the Caribbean: Dead Men Tell No Tales" – 3D / „Piraţii din Caraibe: Morţii nu spun poveşti" - 3D va avea premiera în România pe 26 mai 2017, distribuit de Forum Film.

Pagină realizată de
Florin **Răvdan**
florin.ravdan@viata-libera.ro

(sursa cinemagia.ro)

Program TV
Săptămânal
28 octombrie - 3 noiembrie 2016

Sâmbătă, TVR 2, ora 20,10

Valea făgăduinței

coprod., 1971, film de aventuri

Duminică, PRO TV, ora 23,00

Malavita: O familie criminală

coprod., 2013, comedie de acțiune

HBO

Vineri, ora 22,35

Australia, 2015, film de acțiune

Urmărit de un trecut turbulent, Mad Max preferă să călătorească de unul singur și să nu-și facă prieteni. În ciuda convingerilor sale, se alătură unui grup de supraviețuitori ai deșertului, conduși de implacabila luptătoare Imperator Furiosa. Aceștia sunt permanent urmăriți și atacați de tiranul Immortan Joe, care îi suspectează că i-au furat cea mai de preț posesie. Poate că împreună pot să reușească să aducă eliberarea și pacea.

MAD MAX: DRUMUL FURIEI

PRO TV

Sâmbătă, ora 20,30

Statele Unite ale Americii, 2013, film de acțiune

Joey, un fost soldat din Forțele Speciale, a ajuns acum să trăiască pe străzi, în lumea de infractori din Londra. El se transformă în Înger Răzbunător, când destinul îl obligă să-și asume identitatea altcuiva. Un thriller brutal, dar surprinzător de emoționant, despre un om care crede despre el că e de nemântuit și care caută să-și facă singur dreptate, dar ce găsește este dragostea, chiar dacă efemeră. Acțiune, urmăriri și răzbunări dure. Filmul de fața are din toate acestea din plin.

LEGEA STRĂZII

Redacția ziarului „Viața liberă" nu este responsabilă pentru modificările survenite în programul TV după închiderea ediției.

Întotdeauna, primii!

Recomandări

PRO CINEMA — **Vineri, ora 22,30**

Bugsy

Statele Unite ale Americii, 1991, film dramă

Filmul redă aventuroasa poveste a lui Benjamin Siegel, supranumit "Bugsy", gangsterul care în anii '30 domina întreaga Coastă de Vest. El își dorește să construiască o citadelă a jocurilor de noroc în plin deșert. Acțiunea sa trenează datorită relației sale cu Virginia Hill. În final, datorită perseverenței sale, el fondează orașul cazinourilor, Las Vegas.

HBO — **Sâmbătă, ora 20,00**

Camera

coprod., 2015, film dramă

Jack reușește să scape împreună cu mama lui din locul la care se limita lumea lui, după cinci ani lungi. Titlul se referă exact la locul fără ferestre în care cei doi au fost închiși atâta timp. Ca orice mamă iubitoare, ea a creat un univers întreg pentru ca fiul ei să poată să crească și să se dezvolte bine. Cu dragoste și răbdare, l-a îngrijit cât a putut. Când pun la cale un plan de evadare, cei doi trebuie să facă echipă unită și să înfrunte lumea exterioară, pentru ei mai înspăimântătoare decât orice altceva.

TVR2 — **Sâmbătă, ora 22,20**

Capcanele seducției

SUA, 1998, comedie romantică

11 oameni diferiți care aparent nu au nimic în comun. Ei sunt totuși legați prin cel mai puternic sentiment: iubirea. Ce pot avea asemănător doi soți aflați la ora mărturisirilor unor mai vechi greșeli, un tânăr aflat pe patul de moarte, o tânără care încearcă să cucerească un bărbat ciudat, doi îndrăgostiți care se întâlnesc în taină și un bărbat care povestește în fiecare seară prin baruri femeilor întâlnite întâmplător povești emoționante? Destinele acestor oameni, cu vârste și preocupări diferite, care merg pe drumuri paralele, se vor întretăia la sfârșitul săptămânii.

Expoziție la Londra

Portretul necunoscut al lui Brâncuși

Sub acest inspirat nume, portretul celebrului sculptor Constantin Brâncuși este reconstituit prin intermediul unei expoziții de desen semnate de artista Raluca Popa, în cadrul unui eveniment organizat la sediul Reprezentanței Comisiei Europene din Marea Britanie. La 140 de ani de la nașterea sa, Constantin Brâncuși, unul dintre pionierii sculpturii moderne, este prezentat publicului britanic de către Institutul Cultural Român din Londra și printr-o prelegere susținută de istoricul de artă Doina Lemny, autoarea volumului „Brâncuși - artistul care transgresează toate hotarele". Expoziția poate fi vizitată până pe data de 4 noiembrie, de luni până vineri, între orele 10 am și 6 pm.

„Folosind o varietate de surse, printre care două dintre cele mai relevante monografii scrise vreodată despre Brâncuși - volumul „Brâncuși" al Sandei Miller (Reaktion Books, 2010) și cartea deja menționată a Doinei Lemny, a cărei traducere în limba engleză a fost publicată de editura Noi Media Print în vara acestui an -, Raluca Popa creionează un portret mai puțin cunoscut, intim și autentic, al celebrului sculptor. Scene din viața acestuia sunt captate cu ajutorul desenelor, pornind de la o selecție personală ce cuprinde însemnări, corespondență, fotografii și filmări din studioul parizian al lui Brâncuși", se arată într-un comunicat de presă al ICR Londra.

Constantin Brâncuși (1876-1957) este unul dintre cei mai originali artiști ai secolului XX și a fost prieten apropiat cu câțiva dintre cei mai cunoscuți artiști de avangardă, printre care Amedeo Modigliani, Marcel Duchamp, Man Ray și Erik Satie, rămânând însă unul dintre cei mai evazivi, cu o aură distinctă care provoacă și astăzi.

Pagină realizată de
Anca **Melinte**
ancam@viata-libera.ro

Austria, Bosnia și Herțegovina

FILMELE ROMÂNEȘTI CUCERESC EUROPA

Maria Drăguș, actrița internațională cu origini gălățene, care a fost prezentă la proiecția de gală de la Galați a filmului „Bacalaureat", va participa și la cele două proiecții ale filmului de la Viena

Românii aflați în Viena, dar și în Bosnia și Herțegovina, au ocazia să vadă, pe marele ecran, patru producții cinematografice românești de succes, vizionate cu interes de conaționalii rămași în țară. Nu mai puțin important este că respectivele filme românești participă la două festivaluri europene de excepție.

Festivalul Internațional de Film VIENNALE

Potrivit unui comunicat de presă transmis de Institutul Cultural Român de la Viena, trei producții românești - „Inimi cicatrizate", „Sieranevada" și „Bacalaureat" – vor rula în cadrul celei de-a 54-a ediții a Festivalului Internațional de Film VIENNALE, care se desfășoară la Viena până pe 2 noiembrie. Festivalul cuprinde 300 de producții cinematografice, programe speciale, interviuri, discuții cu publicul și o retrospectivă istorică asupra cinematografiei, realizată în colaborare cu Muzeul de Film din Austria.

˝Inimi cicatrizate˝

Potrivit programului anunțat, filmul „Inimi cicatrizate", în regia lui Radu Jude, va rula sâmbătă, 29 octombrie, în Metro Kino. Acțiunea filmului „Inimi cicatrizate", inspirată din nuvela cu același titlu a autorului român Max Blecher, spune povestea lui Emanuel, un tânar de douăzeci de ani, bolnav de tuberculoză osoasă, care, în anul 1937, se internează într-un sanatoriu de pe malul mării, se îndrăgostește de o pacientă a sanatoriului, și descrie în detaliu încercările lui și ale altor pacienți de a-și trăi în continuare viața în ciuda stării precare de sănătate.

˝Sieranevada˝

Tot sâmbătă, în Gartenbaukino, dar și luni, 31 octombrie la Metro Kino, sunt programate proiecțiile filmului „Sieranevada", în prezența regizorului Cristi Puiu și a producătorului Anca Puiu.

Acțiunea filmului „Sieranevada" are loc la trei zile de la atentatul din redacția hebdomadarului parizian „Charlie Hebdo" și la patruzeci de zile de la moartea tatălui lui Lary, un medic trecut de 40 de ani, care urmează să își petreacă ziua de sâmbătă însoțit de tânăra lui soție, în sânul familiei reunite cu ocazia comemorării celui dispărut. Evenimentul, însă, nu se derulează conform așteptărilor.

˝Bacalaureat˝

Luni, în Stadtkino im Künstlerhaus, și marți, 1 noiembrie, în Gartenbaukino, vor avea loc proiecțiile filmului „Bacalaureat", regizat de Cristian Mungiu, evenimente cinematografice la care va fi prezentă actrița Maria Drăguș, despre care ați mai citit în ziarul "Viața liberă", tatăl său, violoncelistul Viorel Drăguș, fiind născut în comuna Pechea, județul Galați.

Personajul principal al filmului „Bacalaureat", Romeo Aldea, un doctor într-un mic oraș de provincie, și-a educat singurul copil, pe Eliza, cu ideea că, odată ce va termina liceul, va pleca să studieze și poate să se și stabilească în străinătate. Planul lui e pe cale să se împlinească, Eliza tocmai a primit o bursă să studieze psihologia în Anglia. Mai trebuie doar să-și ia bacalaureatul, o formalitate pentru o elevă așa de bună cum este ea. În preziua primei teze scrise, un incident iscat pe nepusă masă pune, dintr-odată, în pericol planurile de viitor ale lui Romeo.

Filmul a avut premiera simultan la cea de-a 69-a ediție a Festivalului Internațional de Film de la Cannes și în 20 de cinematografe din România.

˝Două lozuri˝

Filmul „Două lozuri" de Paul Negoescu va fi prezentat pe 14 noiembrie în cadrul Săptămânilor Filmului European din Bosnia și Herțegovina, cu sprijinul Institutului Cultural Român de la Viena. Din program fac parte producții cinematografice din Austria, Cehia, Germania, Olanda, Polonia, România, Spania și Ungaria.

Filmul „Două lozuri" a avut premiera internațională în cadrul Festivalului de Film de la Zürich (22 septembrie – 2 octombrie), unde a câștigat mențiunea specială a juriului. Filmul a participat în competiția Festivalului Internațional al Filmului Francofon de la Namur, Belgia (1-3 octombrie), iar din 7 octombrie este prezentat în cinematografele din România.

Scenariul, inspirat din nuvela „Două loturi" de Ion Luca Caragiale și scris de Paul Negoescu, spune povestea a trei bărbați din provincie (Dinel, Sile și Pompiliu) care, după ce află că au câștigat marele premiu la loto, descoperă că biletul nu mai e de găsit, așa că sunt nevoiți să pornească într-o călătorie ca să-l recupereze.

Munții Rodnei

LACUL ȘTIOL ȘI BISTRIȚA AURIE

În munții Rodnei, mai sus de stațiunea Borșa, se află Lacul Știol. Din aceste locuri minunate pornește la drum Bistrița Aurie!

Dacă împrejurările vieții sau, mai curând, dragostea față de priveliștile minunate ale României te-au adus în stațiunea Borșa (Maramureș), aflată la o altitudine de 800 de metri, vei fi ispitit să urmezi traseul care te duce în zona Lacului Știol și a Cascadei Cailor. Dacă dorești să vezi Lacul Știol și nu te țin picioarele să iei drumul la pas, există și un drum practicabil pentru autovehicule (cu tracțiune integrală). Cum-necum, vei ajunge, dacă îți dorești cu adevărat să vezi creațiile naturii și să contempli oglinda de apă rece ca gheața a Lacului Știol și izvorul Bistriței.

Mai sus de Lacul Știol se află un jnepeniș extrem de des și de întins. Pe lângă faptul că îmbracă versanții abrupți ai muntelui în atrăgătoare straie verzi, jnepenișurile de acest fel au „meritul" de a încetini eroziunea rocilor (mai ales primăvara, la topirea zăpezilor) și de a preîntâmpina alunecările de teren, precum și avalanșele. De aceea, turiștii care ajung în zone de acest fel ar face bine să protejeze acest tip de vegetație. Sigur vor ca și urmașii lor să se bucure de aceste minunății. Între Cascada Cailor și Lacul Știol sunt aproximativ doi kilometri și jumătate. Mai jos de Șaua Știol se află un tinov, o interesantă turbărie montană, cu un ecosistem aparte.

Odinioară, cu mii și mii de ani în urmă, crestele carpatice purtau cu mândrie coroanele de cleștar ale ghețurilor. Glaciațiunea s-a sfârșit demult, ghețurile s-au topit, iar apele au luat-o la vale, dornice să să se adune în râuri și pârâuri pentru a-și da întâlnire, finalmente, cu mărețul Danubiu.

Falnicii ghețari nu puteau dispărea fără a lăsa înscrise urmele trecerii lor în relieful montan. Printre aceste mărturii ale vremurilor în care Regele Frigului și Regina Zăpezii exercitau prerogative de monarhi absoluți peste aceste plaiuri alpine se numără și Lacul Știol, un minunat lac glaciar. Apa cea rece a Lacului Știol este un sălaș cum nu se poate mai bun pentru o puzderie de păstrăvi iuți și mlădioși, fiind și locul de unde pornește Bistrița Aurie la drumul său cel lung, pe care-l urmează spre a se uni cu Siretul – acesta din urmă fiind râul care deține cel mai amplu bazin hidrografic din țara noastră.

Bistrița Aurie este numele pe care-l poartă cursul superior al râului Bistrița. Printre râurile din țara noastră, Bistrița este acela al cărui sector montan posedă cea mai mare lungime. Numele de Bistrița Aurie nu vine de la culoarea apei, ci de la grăunțele de aur veritabil (aur aluvionar) pe care înaintașii noștri îl obțineau prin spălarea nisipurilor luate din albia râului.

Ceva mai jos de Tăul Știol se află Cascada Cailor, al cărei nume se trage de la o mică herghelie de cai, care, fiind atacați de urși într-o noapte furtunoasă, n-au mai avut încotro și s-au aruncat în gol, în adâncimile prăpastiei, cu nădejdea deșartă de a se salva. De la caii ce-au pierit atunci și-a luat numele nu doar frumoasa cascadă, ci și pârâul din zonă. Trebuie spus că în zonă, mai înainte de a ajunge la Lacul Știol și jnepeniș, poți admira o foarte deasă pădure de molid. La umbra acestor arbori pământul este gol, deoarece nu se pot dezvolta alte specii vegetale. Prin aceste hățișuri de conifere își au sălașurile cerbii și ciutele, nelipsind nici semnele prezenței lupilor sau ursilor. Deasupra tuturor acestor splendori montane se află creasta mândră a Gârgălăului, vârf ce ajunge la 2.158 metri, întâlnindu-se cu albeața norilor. Jos, în vale, stațiunea Borșa este gata de oaspeți.

Râpa Roșie

Rezervația geologică ce îți trezește interesul prin măreția sa și prin reliefurile bizare

În vecinătatea orașului Sebeș se află o rezervație naturală al cărei aspect este asemănător, evident, la alte dimensiuni, cu cel al Marelui Canion al fluviului Colorado. Rezervația Râpa Roșie are o suprafață de aproximativ 100.000 de metri pătrați. Râpa propriu-zisă se întinde pe sute de metri în lungime, iar înălțimea sa este cu adevărat impresionantă. La Râpa Roșie, fenomenul de eroziune a apărut datorită fragilității argilei roșii. Peisajul este unul mirific și impunător, având în vedere că înălțimea prăpastiei de rocă roșiatică depășește, pe alocuri, 100 de metri. Chiar dacă Râpa Roșie nu este, nici pe departe, un canion precum cel american (singurele asemănări fiind cele ce țin de aspectul superficial, nu de configurația terestră), impresia cea dintâi pe care ți-o lasă acest loc este cea de grandoare.

Odată ajuns acolo, îți va fi greu să părăsești imaginile curioase pe care șuvoaiele de apă le-au scobit în rocă. La ceasurile apusului, coloritul Râpei Roșii se accentuează, iar umbrele formate îți vor pune și mai mult fantezia la lucru. Este un loc ce te inspiră, te face mai creativ.

Pe lângă curiozitățile oferite de către relieful de eroziune, în zonă se dezvoltă și câteva specii vegetale deosebite, interesante din punct de vedere botanic, cum ar fi Centaurea atropurpurea – o plantă nativă în Peninsula Balcanică, Asplenium adiantum-nigrum (feriga mediteraneană) sau garoafa endemică (Dianthus serotinus). În zonă pot fi observați și câțiva stejari pufoși (Quercus pubescens). Multe dintre speciile de plante rare ce se dezvoltă la Râpa Roșie sunt caracteristice unor zone situate mai la miazăzi față de țara noastră. Cei pe care i-a surprins vreo ploaie mai puternică la Râpa Roșie afirmă că au asistat la un spectacol memorabil. Au avut șansa să vadă cum natura își face munca laborioasă de sculptor.

Pagină realizată de
Valentin Chițu
valentin.chitu@viata-libera.ro

Sursa: cunoastelumea.ro

Weekend Magazin
Săptămâna 28 octombrie - 3 noiembrie 2016
Supliment gratuit al cotidianului "Viața liberă"

Când plăcerea se transformă în durere

Cinci situații în care este mai bine să nu faci sex

Relațiile sexuale trebuie să fie satisfăcătoare și cu beneficii pentru ambii parteneri. De aceea, este important să știi când se poate și când nu. Pentru că există anumite situații în care ar trebui să gândești de două ori.

Pe lângă reducerea nivelului de stres, prin sex sunt arse calorii, te conectezi cu partenerul și te bucuri de mai multă plăcere. În plus, este dovedit științific că sexul ajută la menținerea sănătății fizice și mentale. De asemenea, există situații în viață în care relațiile sexuale nu sunt o opțiune, și chiar nu sunt recomandate pentru sănătate.

Când apare durerea în timpul actului sexual

Durerea în timpul actului sexual este cunoscută sub numele de dispareunie. Aceasta ar putea fi provocată de bacterii, de plăgi apărute la nivelul părții externe a organului genital feminin (vulva) sau de endometrioză. Sexul este un joc, iar ambele părți trebuie să se bucure de el în mod egal.

Durerile ar putea fi, de asemenea, cauzate de probleme psihologice, cum sunt traumele, insecuritatea, lipsa de dorință, probleme în relație. Cauzele primare includ infecții, tăieturi și răni în zona genitală, care ar putea fi, de asemenea, cauzate de bolile cu transmitere sexuală. În acest caz, trebuie mers la un specialist pentru a evalua problema.

Sex în timpul menstruației

Există o mulțime de îndoieli cu privire la această situație. Dar răspunsul este simplu: în cazul în care ambele părți sunt sănătoase, nu există contraindicații reale pentru acest lucru, mai ales în relațiile monogame.

Unii oameni se simt inconfortabil în prezența sângelui, cu toate acestea, în acest caz trebuie să vorbești cu partenerul tău și să fie foarte sincer cu privire la acest lucru. Dacă nu ești într-o relație stabilă, nu ar trebui să faci sex neprotejat, deoarece acesta este un moment propice în care infecțiile se pot răspândi prin sânge.

Dacă există o infecție a tractului urinar

Pentru o femeie este greu să aibă relații sexuale atunci când suferă de o infecție a tractului urinar. Nu există satisfacție, deoarece vaginul este atât de aproape de uretră (cele două sunt despărțite de un simplu mușchi), iar actul sexual poate irita de fapt uretra.

Acest lucru se întâmplă, în primul rând, atunci când sexul este foarte puternic sau rapid. Nu este recomandabil să faci sex în timpul tratamentului, care durează în jur de trei zile.

Când imunitatea este scăzută

Orice persoană care are imunitatea scăzută este predispusă la riscul de a contracta infecții în timpul actului sexual. Alte boli, mai puțin grave, cum sunt febra și gripa, necesită, de asemenea, o atenție deosebită în timpul sexului, deoarece efortul fizic ar putea prelungi momentele de recuperare.

În timpul sarcinii cu risc

Acesta încă este un subiect tabu pentru multe cupluri căsătorite. În primul rând, în al treilea trimestru de sarcină, atunci când burta a crescut considerabil, unele persoane se tem să nu fie rănit copilul sau să crească riscul unei nașteri premature. Dar schimbările hormonale ar putea crește de fapt, dorințele sexuale, ceea ce ar putea chiar întări și mai mult legăturile dintre cei doi în acele momente.

Părerea experților

Este sau nu flirtul o formă de infidelitate

Flirtul este definit ca un comportament care sugerează că o persoană este atrasă sexual de cineva, dar fără a lăsa lucrurile să evolueze prea mult. Poate fi considerată acesta o formă de infidelitate? Este o întrebare pe care mulți oameni și-au pus-o, mai ales de când au apărut rețelele de socializare, scrie independent.co.uk.

Conform psihologilor, răspunsul poate fi ușor de stabilit, dacă apropierea este făcută în mod corect. „N-aș spune că flirtul este un mod de a înșela pur și simplu. Este doar atunci când începi să te gândești la infidelitate sau când te ascunzi. Atunci putem vorbi de trădare, care poate fi foarte dăunătoare într-o relație. Dacă doar vorbești pe chat cu cineva, fără să vă întâlniți, iar partenerul este de acord cu acest lucru, vă puteți bucura în continuare de conversație", a explicat Denise Knowles, consilier în relații de cuplu, pentru „The Independent".

Flirturile sau reacțiile la anumite comportamente pot fi privite ca pericol pentru relație. Și, în timp ce flirtul doar prin mesaje sau fotografii pe Snapchat poate părea ceva inofensiv, principiile sunt aceleași. „Atunci când flirtezi și nu îți impui anumite limite, iar partenerul este nemulțumit de ceea ce faci, poate fi foarte dăunător relației, mai ales dacă încerci să ascunzi o posibilă încercare de infidelitate", argumentează Knowles.

Dacă o persoană este îngrijorată că partenerul său flirtează cu cineva, nu ar trebui să-l acuze, ci mai degrabă să își satisfacă curiozitatea, întrebând ce se întâmplă, concluzionează experții.

Pagină realizată din surse on-line de
Remus **Basalic**
remus@viata-libera.ro

De la opiu, la cal electric

Cele mai ciudate lucruri aflate la bordul Titanicului

Tragedia de peste 100 de ani a scufundării Titanicului a făcut subiectul multor cărți, documentare sau filme. Peste 1.500 de oameni și-au pierdut viața pe 15 aprilie 1912, dar puțină lume știe ce lucruri bizare duceau cu ei călătorii de pe faimosul vas de croazieră.

La începutul secolului al XX-lea, băile electrice erau ultima modă în ceea ce privește menținerea sănătății, dar și a frumuseții. Erau atât de populare, încât una se afla la bordul Titanicului. Utilizarea băii electrice era programată: femeile o foloseau dimineața, iar bărbații după-amiaza și seara. S-au găsit și patru cutii care conțineau opiu. În 1912, în Statele Unite ale Americii, substanța fusese deja interzisă de către Congres, dar cu toate acestea era foarte frecvent folosită în medicină.

Unul dintre cele mai valoroase obiecte care se afla pe Titanic nu era vreo bijuterie sau diamant, ci o pictură în ulei a artistului Merry-Joseph Blondel, numită "La Circassienne au Bain".

Pentru a realiza o marmeladă de cea mai bună calitate, fructele trebuiau curățate și tăiate cu cea mai mare grijă și precizie. De aceea, în prima jumătate a secolului al XX-lea,

oamenii foloseau o mașinărie special realizată pentru fructele destinate marmeladei. Una dintre primele astfel de instrumente, care aparținea unei femei de 27 de ani, Edwina "Winnie" Celia Troutt, se afla pe vasul de croazieră.

O sală de gimnastică la bordul unui vas de lux nu este un lucru ciudat, dar ceea ce se afla la bordul Titanicului da. Calul electric era una dintre atracțiile principale din sala de fitness - o mașină de exerciții, extrem de scumpă, care simula echitația.

În afară de pasageri, Titanicul transporta și peste șapte milioane de scrisori, corespondența între Anglia și Statele Unite. Unul dintre pachete conținea și un manuscris victorian, "Karain: A Memory", redactat de Joseph Conrad. Prețiosul pachet aparținea avocatului newyorkez John Quinn, care era de altfel și colecționar de manuscrise originale, în special din domeniul literaturii.

sursa: historia.ro

Pagină realizată de
Valentin **Chițu**
valentin.chitu@viata-libera.ro

Ain Ghazal

Cum au influențat primii fermieri evoluția omului și a societății

În interiorul unei pante stâncoase din centrul Iordanului au fost descoperite rămășitele unui vechi sat de acum 10.000 de ani, numit Ain Ghazal.

Sute de locuitori din zonă se rugau la altare circulare și realizau sculpturi cu ochi foarte mari, înalte de aproape un metru. Aceștia își îngropau decedații sub podeaua casei, decapitând persoana pentru a decora craniul.

Deși cultura lor era fascinantă, un alt factor i-a intrigat pe arheologi cu privire la Ain Ghazal. A fost unul din primele sate ce au apărut la începutul agriculturii. În jurul așezământului Ain Ghazal se cultiva orz, ovăz, linte și năut. Alți locuitori plecau cu turmele de oi sau capre pe dealuri cu lunile. Situri precum Ain Ghazal furnizează informații despre cel mai important moment din istoria umanității, momentul în care omul a domesticit animalele și a cultivat pentru prima dată plante, s-a stabilit într-o anumită zonă și a început să dezvolte societățile care există și astăzi.

La unele întrebări, arheologii au descoperit răspunsul prin intermediul ADN-ului pe care l-au extras din scheletul descoperit în Ain Ghazal și din alte așezăminte din Orientul Apropiat. Noile informații dovedesc că primii fermieri au lăsat în urmă semne extraordinare. Oamenii din Irlanda și India au descoperit strămoși care au început să cultive grâu și orz în Orientul Apropiat, acum mii de ani.

„Este o parte din istoria civilizațiilor pe care abia începem să o înțelegem," a declarat Iosif Lazaridis, cercetător din cadrul Colegiului Medical Harvard.

Dezvoltarea agriculturii a revoluționat omul ca specie. Atunci când grupurile de vânători au început să cultive plante și să domesticească animale, au renunțat la viața de nomand, construind sate și orașe care au rezistat de-a lungul miilor de ani.

Agricultura este originară din mai multe zone ale lumii, însă prima dată a apărut în Cornul abundenței, o regiune din Orientul Apropiat, în unele părți aflându-se Irakul, Siria, Libanul, Israelul și Iordanul de astăzi.

În 1990, arheologii au concluzionat că agricultura din Cornul abundenței a început în Iordania și Israel, o regiune cunoscută ca Levantul de sud. „Consider că totul a pornit de aici, totul răspândindu-se de aici, probabil inclusiv și oamenii," a declarat Melinda A. Zeder.

Zeder și alți arheologi sugerează că oamenii au inventat agricultura în câteva zone din Cornul abundeței, în aceeași perioadă. În munții Zagros din Iran, de exemplu, Zeder a descoperit dovezi ale domesticirii treptate a caprelor sălbatice, de acum 10.000 de ani.

În 1980, Dani Nadel, de la Hebrew University, și colegii săi au excavat un sit de acum 23.000 de ani, de pe malul Mării Galilee, cunoscută ca Ohalo II. Aici, echipa a descoperit mai multe depozite. Anul trecut, doctorul Nadel, coautor al unui studiu care a dezvăluit că într-unul dintre depozite se aflau 150.000 de semințe și fructe carbonizate, inclusiv specii de alune, struguri și măsline. O lamă din piatră, descoperită în Ohalo II, părea că ar fi fost utilizată ca seceră pentru recoltarea culturilor. Fapt ce furnizează informații conform cărora locuitorii au cultivat plante sălbatice cu mult timp înainte de perioada estimată de arheologi.

Doctorul Reich și colegii săi, inclusiv Ron Pinhasi, arheolog din cadrul Universității din Dublin, au recuperat materialul genetic din 44 de rămășițe, descoperite în Orientul Apropiat. Dr. Reich a descoperit că cel mai vechi material genetic al vânătorilor din regiune poate fi datat acum 14.000 de ani.

Deși agricultura i-a făcut pe oamenii din Cornul abundenței să se așeze într-o zonă, aceștia au rămas izolați din punct de vedere genetic pentru mii de ani. Acum 8.000 de ani, această barieră s-a estompat, iar genele s-au răspândit în întreaga regiune.

Sursa: descopera.ro

MAI MULT CA SF-UL

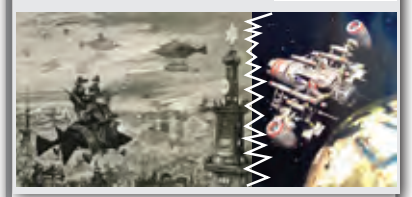

Poala (3)

Asistenta de poliție Mark o apucă pe fugară de chică cu mâna liberă și o înghesui cu umărul în balamale, deschizând brusc ușa de sticlă armată. Se auzi un zgomot cristalin, siliciul se fărâmiță și se scurse, întocmai ca firișoarele de nisip dintr-o sită bine scuturată. Dacă nu erai foarte atentă, nu observai nici pe lumină sistemul de gratii din cristal care găzduise toate acele fărâme. Nu le-a văzut nici doamna Mark, până nu s-au colorat în roșu. Ușa se deschidea, presând-o de perete pe tânăra arestată, iar rețeaua îi tăie mai întâi în cubulețe cartilajul nasului, buzele răsfrânte și buricele degetelor cu care ticăloasa încerca să opună rezistență. Dreapta avea pumnul strâns și rețeaua îi secționă venele proeminente. Umerii și genunchii erau probabil tăiați până la os; poate dincolo de os… Nenorocita nu purta corset dur-al și sânii îi erau de asemenea la îndemână: mica ghilotină multiplă de sticlă i-a hăcuit. Mark continuă să împingă cu toată puterea sa de femeie în ușă, până ce femeia prinsă între ușă și rețea mai gemu o dată, acum parcă ușurată... Atunci se auzi osul tâmplei nenorocitei scrâșnind, se auzi limpede. Parcă Moartea, care mersese până acum în vârful picioarelor, călcase acum, din greșeală, un vreasc, ori pe un pahar. Arcada fetei plesni și ea, iar unul dintre ochii aceia îngroziți se desprinse ca dintr-un ou spart și se scurse prin rețea, irisul pendulând câteva clipe la capătul unui filament translucid. Mark închise brusc ușa și se trase înapoi, lăsând-o pe tâlhăroaica de medicamente să cadă. Trupul acela alunecă singur în genunchi, apoi căzu bufnind cu fața terciuită pe podeaua acoperită cu pământ ecologic. Balta de sânge se lăți, apoi căpătă o formă lunguiață. Un firicel se scurse pe podeaua înclinată, ajunse la marginea platformei din pământ, balegă și paie și începu să picure. Mark scoase masca-inhalator – nu se scuipă în mască!

(Va urma)
Victor Cilincă

Cum ne influențează tehnologia

Dispozitivele mici sunt mai periculoase decât cele mari

Tabletele, telefoanele mobile și toate computerele în miniatură se dezvoltă mai rapid decât reușim noi să observăm. Oamenii de știință au decis să cerceteze, din perspectiva sănătății noastre morale și fizice, acest fenomen care ia amploare.

"Tehnologia ne modifică ținuta, transformând corpurile noastre în ceea ce numesc eu iHunch. Am auzit, de asemenea, cum oamenii mai numesc această poziție a gâtului în momentul scrierii unui text. Uneori, în munca mea, mai fac referire la termenul de iPosture", a declarat fizioterapeutul din Noua Zeelandă, Steve August.

"Trebuie menționat pentru început poziția incorectă, aplecată, pe care o adoptă o persoană când se uită în telefon. Greutatea medie a unui cap este de 4,5-5,5 kg, iar când ne aplecăm capul înainte cu 60 de grade, gâtul primește o sarcină de aproximativ 27 kg, fapt care are multiple consecințe", a declarat Steve August.

Această poziție afectează nu doar ținuta și starea sănătății fizice, ci și starea psihică.

Poziția cocoșată afectează și memoria!

Un studiu realizat de Shwetha Nair și colegii săi a avut rezultate uimitoare după următoarele experimente. Cercetătorii le-au propus participanților non-depresivi să stea drepți sau să stea cocoșați și apoi să răspundă la mai multe întrebări despre starea lor de stres și nervozitate.

Comparativ cu cei care au stat drepți, persoanele cocoșate au raportat o scădere în stimă de sine, stare de spirit, dar și o stare de anxietate mai mare. Postura a afectat chiar și conținutul răspunsurilor. Analizele lingvistice au demonstrat că persoanele care au stat aplecate au fost mult mai negativiste în răspunsuri. Cercetătorii au concluzionat: „O poziție dreaptă poate fi o strategie simplă de comportament pentru a ajuta la construirea rezistenței la stres".

Un studiu publicat anul trecut a testat comportamentul persoanelor cu depresie clinică. Participanților le-a fost propus, în mod aleatoriu, să stea fie în poziție dreaptă, fie cocoșați în timp ce li s-a prezentat o listă de cuvinte. Cuvintele erau atât pozitive, cât și negative. Când participanții au fost rugați să reproducă cuvintele reținute, persoanele care au stat aplecate au reprodus (deci, au reținut) mai multe cuvinte negative decât pozitive, în timp ce persoanele care au stat în poziție dreaptă au reținut mai multe cuvinte pozitive. În 2009, un studiu japonez a demonstrat că elevii care stau drepți în bănci sunt mai productivi decât colegii lor.

Cum altfel iHunching poate influența sentimentele și comportamentele noastre? Maarten W. Bos și Amy Cuddy au făcut cercetări în acest sens. Au repartizat aleatoriu participanți pentru ca aceștia să interacționeze timp de cinci minute, cu unul dintre cele patru dispozitive electronice de diferite mărimi: un smartphone, o tabletă, un laptop și desktop-ul unui computer de masă. Au constatat că dimensiunea dispozitivului afectează în mod semnificativ starea de spirit al subiecților, sugerând că poziția pe care o adoptăm atunci când utilizăm telefoanele noastre, de fapt, ne face mai puțin asertivi.

De fapt, se pare că există o relație liniară între mărimea dispozitivului și măsura în care vă afectează: cu cât dispozitivele sunt mai mici, cu atât mai mult trebuie să se contracteze corpul pentru a-l folosi.

"În mod ironic, în timp ce mulți dintre noi petrec ore în șir, zilnic, folosind dispozitive mobile mici pentru a crește productivitatea și eficiența, interacțiunea cu aceste obiecte, chiar și pentru perioade scurte de timp, ar putea face exact opusul, reducând asertivitatea și subminând productivitatea noastră. Soluții există, și ele sunt foarte simple, stați drept și evitați să folosiți în exces telefoanele mobile", a scris pentru un articol din The New York Times, Amy Cuddy profesor la Universitatea Harvard și specialist în psihologia socială.

Valentin Chițu
sursa: descopera.ro

Sudoku

Înscrieți în căsuțele libere din cele nouă casete numere de la 1 la 9, fără a se repeta, astfel încât suma totală pentru fiecare casetă în parte să fie 45 și, de asemenea, suma pentru fiecare linie sau coloană să fie tot 45.

		5			6	3		
						4		
9	8		7	4				5
1				7		9		
		9	5		1	6		
		8		2				7
6				1	8		9	3
		1						
		4	2			5		

Exerciții de încrucișare

Vă invităm să potriviți în grila de față toate cuvintele de mai jos, astfel încât să rezulte o încrucișare corectă:

- ET, IT, MA, RO;
- ACT,AȚI, ECA, ESI, ITĂ, RIL, TRA, UTA;
- ANOD, ARTE, MAIA, RÂCĂ, TAIN, TANI, TONE;
- ACASĂ, ADESE, ANALE, AROME, ATENT, ORIER;
- AȚÂȚAT, DUPACI, ERODAT;
- EMITENȚI, RECEPȚIE;
- TRECĂTORI;
- ARĂTĂTOARE, STRADA MARE, STRĂMUTARE, TRADUCĂTOR.

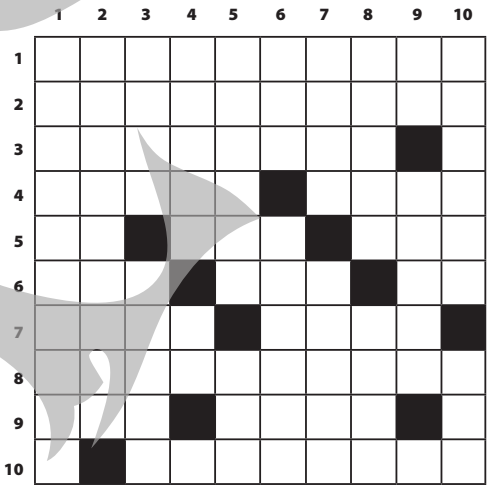

Concise

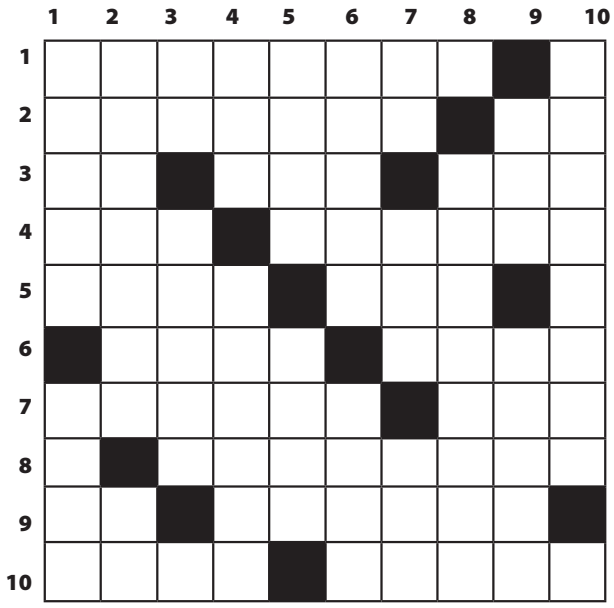

ORIZONTAL: 1) Șarmul vorbitorilor de limbă engleză. 2) Moderator într-o discuție – Maici la mănăstire! 3) Pune ordine într-un cadru legal! – Prinde miros- Prins în buzunarul de la piept. 4) Măsura bunăstării zilnice în viziunea parlamentară – Dominat de motive naționale. 5) Face față la o casă de oameni nevoiași- Are mare căutare. 6) A fi în situația de a marca un autogol – Grămadă neordonată (pl.). 7) Fluieră a pagubă – Cocoșatul de căldură. 8) Se întreținea în trecut cu o gură de apă. 9) Secvențe din viață interpretate la pian! – Închis pentru o turmă de oi. 10) Vândut unor interese meschine – Recunoscut ca de obicei.

VERTICAL: 1) Antrenor englez de recunoaștere internațională – Oferă minimă protecție unora care aproape că au ajuns în fundul gol. 2) Cercul iluzoriu al luminii solare (pl.) – Acolo, pe margini! 3) A mare ... de tipar! – Lăsat baltă pe teren. 4) Un animal dintr-o încrengătură! – Legat de reaua credință. 5) Căzut în lupta cu focul – Prinsă la oală. 6) Cântec de leagăn în mijlocul naturii – Rostit cu plecăciune. 7) Mici...porție dublă! . Unitate de transport... cu carul – Ceva ce nu se vede! 8) La așa copii... o pozną nu mai contează (sg.). 9) Trecut de luna a șasea – Necunoscuta, care se ascunde de ochii lumii. 10) Țin cont de împrumuturi.

Aritmogrif

1	9	7	9	7	2	6
1	2	6	9	10	8	9
10	2	3	1	3	2	6
4	3	11	4	12	4	13
14	9	3	4	5	9	1
10	4	5	15	3	2	14
3	9	7	8	6	4	6
1	4	3	2	9	4	12
1	6	9	17	7	9	1
5	15	1	2	3	9	1
4	12	4	3	9	14	7
1	6	9	7	9	1	4
8	3	8	16 G	9	4	1

Înlocuind numerele cu litere corespunzătoare, se va afla pe spațiul marcat prin raster, citind din colțul stânga-sus, pe acea persoană care ia parte în mod benevol la o acțiune în comun, la editarea unei publicații, iar pe orizontală, noțiuni literare.

Pagini realizate de Gheorghe Gurău

Rondelul luminii în natură

S-au stins încet luminile-n natură
Și văd cum se întunecă eterul
Și-a tras demult obloanele și cerul
Se-avântă rătăcind în aventură…

E greu acum de dezlegat misterul
Cu zile-nfrigurate ce îndură
S-au stins încet luminile-n natură
Și văd cum se întunecă eterul…

Le face frigul nopților figură
Ce negru e de nu-și găsesc reperul
Simt cum începe să inunde gerul
Ce-a provocat în timp harababură…

Și-a stins încet luminile-n natură!...

Fuga vocalelor

N.A. Completați vocalele lipsă pentru o încrucișare corectă

	L		L		R		R		P			R	C	
S		M		L		T		D		N				
	M		T		M		T		C				R	S
S		R		N				N		M		C		T
	T		R				N		T		M		C	
R		T				V				L				D
	T				T			C	R		T		C	
H		T		R		T		R				T		M
	R		D		C		N				T		S	

Weekend Magazin
Săptămâna 28 octombrie - 3 noiembrie 2016
Supliment gratuit al cotidianului "Viața liberă"

Sudoku

Înscrieți în căsuțele libere din cele nouă casete numere de la 1 la 9, fără a se repeta, astfel încât suma totală pentru fiecare casetă în parte să fie 45 și, de asemenea, suma pentru fiecare linie și coloană să fie tot 45.

					2		3	9
7	2			1				
9	1				8		2	
2		9	1			5		
		8	2		7	6		
		7			5	2		4
	7		8				4	
	9			4			7	1
4	8		3					

Încrucișare

Vă invităm să potriviți în grila de față toate cuvintele de mai jos, astfel încât să rezulte o încrucișare corectă:

- AC, EE, IM, ON, RI;
- ALI, AȚĂ, ERE, IPS, SAT, TOR, URĂ;
- CARE, IȚIT, LAME, ORIE, OȚEL,PANĂ, RIPS, UTAN;
- ILARI, LĂȚIT, MĂREȚ, MITIC, MOAȘĂ, RIMAT;
- CARIAT, MARAMĂ, TARATĂ;
- ATOMICĂ;
- RETICENT;
- APĂRĂTORI;
- ACAPARATOR, ACUMULATOR, CAPACITATE, CĂȚĂRĂTORI.

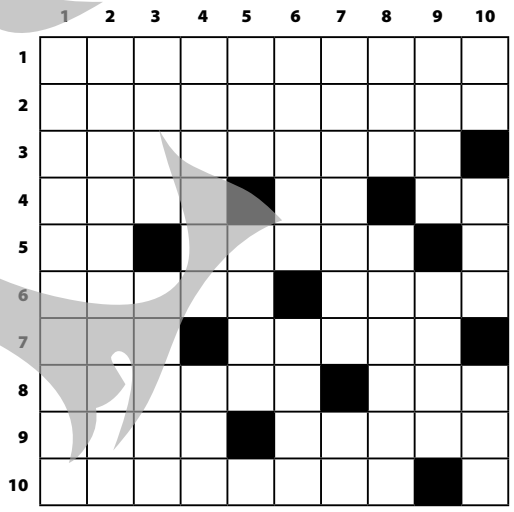

Reconstituire

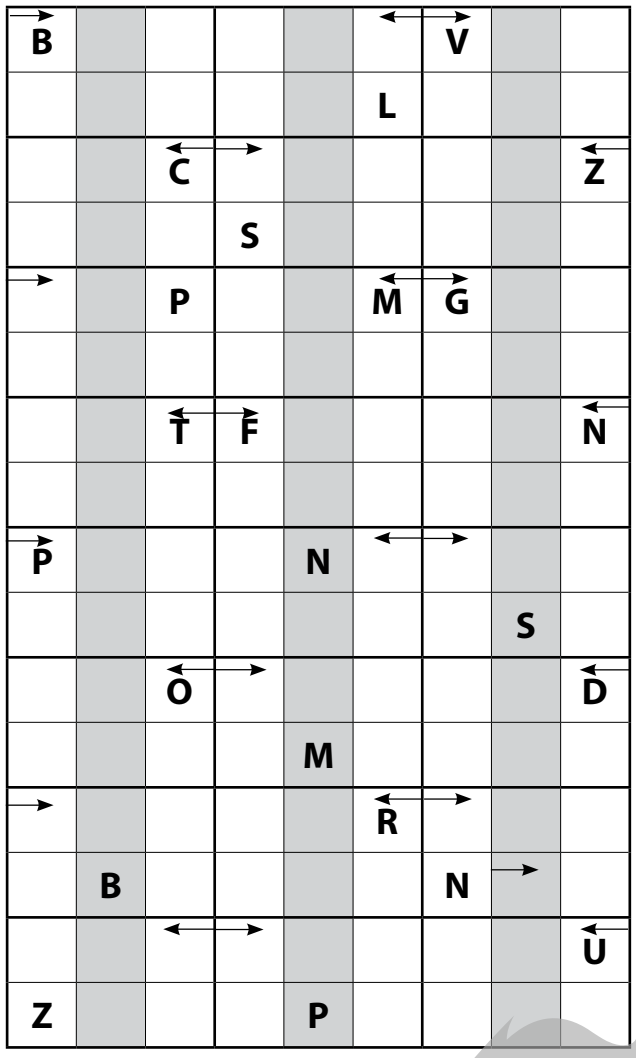

Înscrieți în cele 24 de casete toate cuvintele de mai jos, pornind din locul indicat de săgeată și ținând cont de litera ajutătoare. La o dezlegare corectă, pe cele trei coloane marcate prin raster se va putea citi un proverb românesc despre ajutor.

ARMEAN, ASTRAL, BARAJE, CITITE, DULAP, FISTIC, GĂTELI, INELUȘ, INTRUS, MĂTASE, MISTER, NUȘTIU, OSTILĂ, PRISMĂ, PUȘTIU, RAPACE, RATATĂ, SCUZAT, ȘAUPE, TARABĂ, TELALI, UTERIN, VOROVI, ZARURI.

Cuvinte potrivite (fantezie)

Cuvintele ce urmează a fi îngrămădite se regăsesc în ordine în cele două texte:

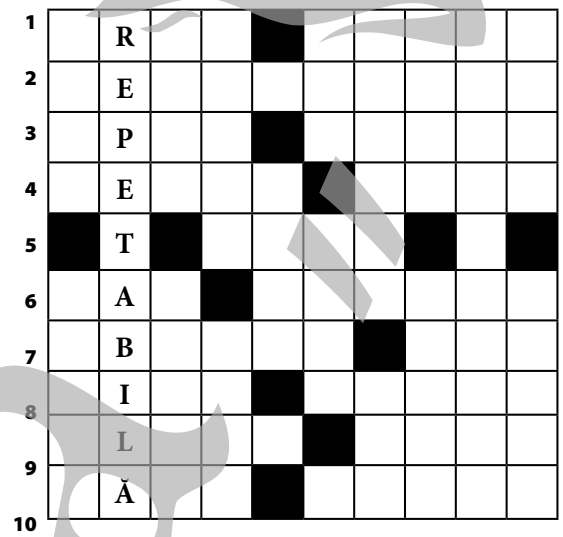

ORIZONTAL: Singura lui mulțumire a fost atunci când a tras o gură de tărie, din aceea amară ca și viața lui plină de greutăți; în momentul când i s-a recalculat pensia, și așa de…doi bani, făcu apel la un cunoscut de-al său care îl trată ca pe un bun prieten, dar totul rămase ca în ceață din cauza supărării; în clipa următoare își aminti de un acaț, un fel de salcâm țepos, din grădina casei din pricina căruia nu a fost arat un mare petic de pământ; doborî acațul furios, luă câteva semințe de mac dintr-o odaie ce erau depozitate pe un stativ și, ca de obicei, se iți cu ele pe uliță unde o întâlni pe Tina, vecina lui, îmbrăcată într-un capot ros la poale; zăbovi cu aceasta câteva clipe, când apăru pe drum doi olari venind parcă din zare, rată întâlnirea cu aceștia, timp în care își aminti ca uită un fitil aprins acasă…

VERTICAL: Nu era el omul care să se sperie de atâta, totuși avu ceva trac din cauza focului; în acel moment trecu pe lângă el o bicicletă cu motor, din aceea de care mai văzuse doar în copilărie, își aminti că e vremea de cinat, așa că porni din nou spre casă, săltă câteva crengi din arțarul tăiat, ce-i stăteau în cale, cără câteva urme de aschii arse în sobă, nu mai așteptă mult și luă act de cele pe care le găsi aninate la baza celui atic ce forma etajul intermediar al casei joase; din grădina apăru nevastă-sa, murată din cap până în picioare și îl luă la rost: azi ți-ai pierdut vremea degeaba, știi lanul acela de alac, o specie de grâu de munte, dacă nu ma îngrijeam eu…; a țipat la el ca orice femeie muncită, ești la fel ca toți cei rătăcitori pe drumuri; atât ne-a mai rămas sa pierdem și mândrie de vițel din cauza ta…

Soluțiile jocurilor apărute în ziarul de ieri:

AUTUMNALE
ORIZONTAL:
S, M, P, LAMURIT, PERETE, U, PARALEL, STEA, ETA, A, IRIS, UTIL, ELE, ATRAS, I, PLOI, PD, STIUTA, SIR, AER, MANTA, STRAINI, IM, EI, SARUTA.

ANAGRAME ÎN CAREU:
ORIZONTAL:
TEMA, ICTUS, AMETITOARE, BINA, IATAC, UTILA, PATA, A, EMIS, E, ATI, ANEMIC, CONTRA, A, O, TATE, LACAS, ORICAT, ACI, REMI, APRET.

SUDOKU

8	9	2	5	3	6	7	1	4
4	7	1	8	2	9	3	6	5
3	6	5	1	7	4	8	9	2
2	4	6	9	8	7	5	3	1
9	3	8	2	1	5	6	4	7
5	1	7	6	4	3	9	2	8
6	2	9	4	5	8	1	7	3
1	5	3	7	6	2	4	8	9
7	8	4	3	9	1	2	5	6

1	3	5	7	4	2	6	8	9
7	4	8	1	6	9	2	5	3
9	2	6	3	5	8	4	1	7
3	7	1	5	9	4	8	2	6
6	8	9	2	3	1	7	4	5
2	5	4	8	7	6	3	9	1
4	1	7	9	8	3	5	6	2
5	6	2	4	1	7	9	3	8
8	9	3	6	2	5	1	7	4
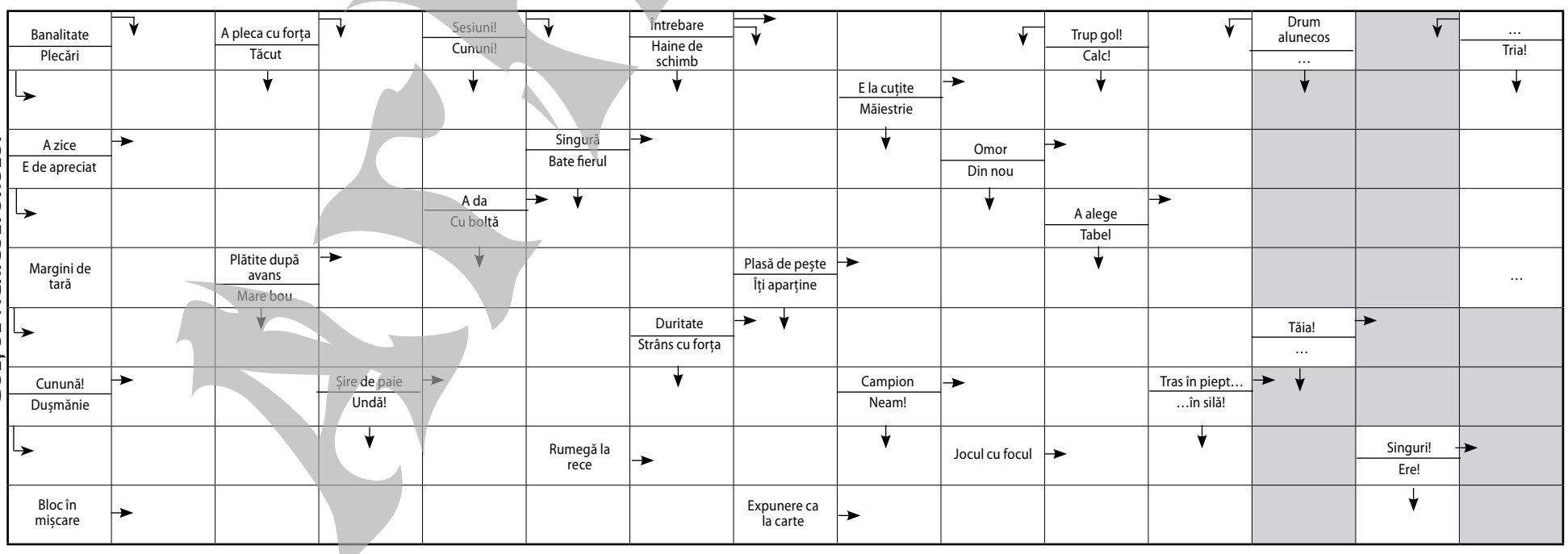
Colțul agricultorului