MARȚI ● 25 SEPTEMBRIE 2018

WWW.VIATA-LIBERA.RO

Viata libera

COTIDIAN INDEPENDENT / GALAȚI, ROMÂNIA / ANUL XXIX, NR. 8818 / 24 PAGINI, 2 LEI

POEȚI ROMÂNI ȘI DIN ALTE 11 ȚĂRI, ÎN TREI ORAȘE

„ANTARES". De astăzi, 25 septembrie, până pe 1 octombrie, se va desfășura Ediția a XX-a, jubiliară, a Festivalului Internațional Serile de literatură ale revistei „Antares". » pag. 04

SHOW CULINAR ȘI ALTE SURPRIZE, LA TÂRGUL DE TOAMNĂ

SĂRBĂTOARE. Ediția din acest an a Târgului de Toamnă, sărbătoarea tradițională organizată anual de Administrația Piețelor Agroalimentare Galați, se va desfășura la sfârșitul acestei săptămâni. » pag. 05

DIFERENȚE ÎN ADMINISTRAREA UNEI UTILITĂȚI DE BAZĂ » SOCIAL/07

Jumătate dintre gălățeni beau apă „monopolizată"

Cealaltă jumătate nu a aderat încă la operatorul zonal de gestionare a rețelei, din diverse motive, unii primari intenționând chiar să nu o facă niciodată. ● **M. Constandache**

foto Iulia Kelt

Bani pentru o nouă autospecială SMURD

OVIDIU AMĂLINEI
ovidiu@viata-libera.ro

CJ Galați și-a majorat contribuția la Asociația SMURD, astfel încât să fie asigurate fondurile necesare achiziționării unei noi mașini de intervenție și a echipamentelor medicale necesare, o hotărâre în acest sens fiind aprobată în ultima ședință a forului județean. „Cu ceva timp în urmă am promis că vom achiziționa o mașină pentru medicii SMURD, pentru cei care se deplasează primii la cazurile de urgență. Este o mașină care va fi dotată cu toată aparatura necesară pentru urgențe, o mașină nouă, pentru că mașina veche are deja câteva sute de mii de kilometri și nu mai corespunde nici din punct de vedere tehnic, nici aparatura nu mai era de ultimă oră. Am mărit cotizația la SMURD astfel încât să putem achiziționa această mașină", a declarat președintele CJ Galați, Costel Fotea. » pag. 03

JOI
27 SEPTEMBRIE, ÎNTRE ORELE 09,00-09,30
VENIM ÎN
MICRO 38
STAȚIA DE AUTOBUZ „BEVERLY HILLS"

LAZI

09 medicină Șapte gălățeni, infectați cu virusul West Nile

meteo

17°

Variabil

valuta BNR

€4,65

$3,95

Cursul de schimb valutar la data de 24.09.2018

5 948396 005344 08818

08 medicină
Pacienții români cu boli cronice mor pe capete

09 medicină
Opt din zece medici au luat în calcul plecarea din țară

12 sport
Diseară, meci la Galați în „Cupa României"

FOCUS

editorial

viața liberă

Dacă nu pui, nu iese!

Victor Cilinca

VICTOR CILINCĂ
victor@viata-libera.ro

După lipsa de măsură păguboasă de la sărbătorirea victoriei Simonei Halep, primarul general al Capitalei și-a făcut capital politic prin fronda din propriul partid.

Chiar dacă acum grupul său nu a ieșit câștigător, este un scor bun de etapă, iar o posibilă ieșire din joc a președintelui Dragnea va aduce acest plan doi politic al partidului cu buchețelul de trandafiri pe locul principal. Apropo de buchețele, de data aceasta Capitala nu a primit numai noi straturi de panseluțe, ci o uimitoare fântână. Rod al arhitecților din vremea lui Ceaușescu, elegantă și îndrăzneață în condițiile de atunci – fiind unul dintre cele mai lungi sisteme din lume, pe aproape un kilometru și jumătate! – nu a fost „reparată", cum a fost taxată lucrarea, ci… tehnologizată, oferind privirilor privelişti comparabile doar cu acelea ale Barcelonei, Vegasului ori Dubaiului. O arhitectură a apei care urcă și coboară, dezvelind flăcări, o hologramă, sunt ceva ce nu-mi închipuiam să văd vreodată și la noi. Iar la costul acestor lucrări, minunea oferită privirilor este foarte ieftină. Sigur, au fost oameni simpli care nu au ascultat concertul inaugural, au protestat împotriva neîngrijirii străzilor, a proastei circulații, a investițiilor proaste ori insuficiente în spitale sau școli – Sănătatea și Educația fiind lucrurile de început când te apuci să cheltuiești – alții au vorbit chiar despre un fel de megalomanie, ca la Casa Poporului, clădită pe ghiorăiturile de foame ale nației, „asta ne trebuia?!" Însă de astfel de lucruri neașteptate avem mare nevoie! Capitala va fi de la anul Capitala Uniunii Europene, iar turiștii care vin la noi vor să aibă și ce fotografia și unde să se sărute, imaginile uimitoare vor vorbi mai mult decât paginile publicitare ale Guvernului prin presa străină. Primarul general al Capitalei, în caz că nu va mai purcede la gafe noi, are șanse cinstite, nu pe promisiuni, și la viitoarele alegeri de primari, căci s-o fi dus vremea găleților de partid cu pomeni electorale. Și, cine știe, și președintele Băsescu a început „doar" ca primar general…

Tot așa, se observă cu ochiul liber șantierele care s-au deschis în multe locuri și în Galați. Se pare că vom avea și noi un Centru adevărat. Să vedem cât de „artezian" va fi la inaugurare, dar desenele sunt faine. Ca și cele ale viitorului Muzeu de Artă, la care s-a excavat deja prima cupă de pământ. O clădire emblematică, uimitoare, în felul său, ca și artezienele Bucureștiului. Fără puțină nebunie, cheltuială și sacrificii, rămânem la cort și privim cum nu opresc la noi vapoarele! ●

pe repede

înapoi

Cacofonia salvează

DĂNUȚ LUNGU
danut@viata-libera.ro

- Dragnea îi ia apărarea domniței care-l urcă seara în pat. Sunt unele domnișoare, dându-se Irina, care sună la ministere și cer anumite lucruri, a afirmat la Antena 3 senior Mustață de Teleorman. Se aude că și la o serbare câmpenească a sunat o dată Irina ca să întrebe dacă a ajuns Fuego.
- România este pe ultimul loc în Europa în privința numărului orelor de istorie din programa școlară. De aici și zicala „Poporul care nu-și cunoaște istoria primește notă mică și este chemat în toamnă".
- Oamenii de știință sunt de părere că prea multă curățenie le-ar putea dăuna copiilor. Celor păcăliți de Liviu, povestea le este arhicunoscută și își va consuma un nou termen pe 8 octombrie 2018, nu știu dacă le mai pasă atât de mult de igienă.
- Cacofonia salvează. Din acest motiv știi că cad frunzele în vii când auzi că Toni Greblă este numit secretar general al Guvernului.
- Cozile de topor nu pleacă nicăieri, cel puțin așa a spus Dragnea. De fapt, unele pleacă, e vorba de cele care nu comunică. Dănuțe, tată, ăla-mi ești (la ministrul Economiei mă refer, habar n-am dacă s-a prins de schemă)!
- Nu ne mai pasă de valorile naționale. Ouatu participă la X Factor UK, Udrea naște în Costa VeoRica...
- Doamna Vio de la Palatul Victoria, după reprezentația lui Cezar Ouatu la concursul de talente din Marea Britanie, pare să-și fi întrebat o surată din Executiv: Auzi, fată, cum adică contratenor? Corect nu e contralatenor? Și de ce e contra, are ceva cu el?
- S-a retras comentatorul de sport Ilie Dobre. La radioul public vor fi mai multe momente de liniște.
- Potrivit unui raport al Organizației Mondiale a Sănătății, abuzul de alcool ucide anual trei milioane de oameni. Trei sferturi dintre aceștia sunt bărbați. Carevasăzică, băutura în exces produce cupluri de lesbiene.
- Președintele Iohannis a fost fotografiat în weekend pe vârful Moldoveanu. E bine-mersi, trage în piept aerul culmilor. Oare o fi auzit de scandalul din țară? Mă refer la faza cu Ouatu, care, la X Factor UK, s-a dat jumătate italian, jumătate român.

nec plus ultra

Schimb de Noapte

ION ZIMBRU (DOSARELE Z)

DIN COLECȚIA
„CELE MAI FRUMOASE POEZII RĂMASE TABLOU"

Și abia mai aud un tic-tac ostenit
și o flacără-ncet cum se-ntoarce-n chibrit –
hai să mergem pe dealuri, la noapte, haihui,
hai, marmora mea, hai să facem statui!
Hai să facem statuile celor ce-au fost
și mi-au dat și mi-au spus nu cumva fără rost
să trăiesc pe această mărgică de lut –
ale celor întorși de la moarte, pe scut!
Hai, marmora mea – nu auzi cum se zbat
din zadar în zadar, din păcat în păcat
atâtea silabe pe ruguri și-n rugi? –
nu-i mai bine să fug? nu-i mai bine să fugi?
Și abia mai aud un răstimp ruginit,
cum ferestrele toate, la noapte, se-nchid –
hai, marmora mea, hai și-mi treci peste prag,
hai, auzi cum tic-tac intră-ncet în tac-tac!

sinaxar

25.09.2018

- Sf. Cuv. Eufrosina; Sf. Cuv. Pafnutie Egipteanul; Sf. Cuv. Serghie de la Radonej

maxime

„În viață, joacă teatru numai cei care n-au niciun rol!

TUDOR MUȘATESCU

Echipa de serviciu
Responsabil ediție: Anca Spânu; Corectura: Ramona Cotârleț, Andra Frățiman

divina

tragedia

Ține Minte! (II)

ION ZIMBRU
redactie@viata-libera.ro

Ea, dansatoarea de lângă aripile vântului, poartă suflet de vioară în trup de trestie. Cu o privire atentă și ascuțită, de Argus, realizezi că seamănă leit cu Isadora Duncan, splendoarea care i-a mâncat zilele și nopțile lui Serghei Esenin. El, dansatorul de lângă aceleași aripi, poartă suflet de mesteacăn în trup de măceș. Dacă ai o sută de ochi, te convingi că-i leit Serghei Esenin, "ultimul poet cu satu-n glas", romanticul devastator, care i-a mâncat nopțile și zilele frumoasei americance. Valsul, în diverse limbi și interpretări, biciuiește cu tandrețe și sfâșie cu smerenie văzduhul calm, înfășurat și desfășurat de singurătatea eolienelor parcă înșurubându-se în cerul păcălitor. Niște oameni bărbați, responsabili cu întreținerea aripilor făcătoare de minuni, se opresc din activitatea banală cotidiană și pornesc admirarea. Unii dintre ei, obișnuiți numai cu strigăte și urlete agresive, rămân cu sculele și instrumentele în aer, își fac semnul crucii și jură să devină contemplativi fără cusur. Formidabil, nu? N-are cum să nu fie așa. Cine a mai văzut, vreodată, o vioară și un mesteacăn trezind și mângâind singurătatea acestor dealuri și văi așteptând momentul de când lumea pe pământ? Ori o trestie și un trandafir sălbatic în levitație pe vals vienez, pe valsul fluturilor, pe valsul dimineții, pe valsul deșertăciunii...pe această Arie, re/animând atâtea și atâtea Arii din atâtea și atâtea Opere uitate sau zvârlite în marile gunoaie ale omenirii?...Sigur că da!...Iată-i, dansatorii valsează din Opera Pâinii, și grâul se aude cum stă de vorbă cu țâncul pământului!...valsează din Opera Foamei, și flămânzii se aud bucurându-se că ploaia potolește setea celui grâu!...valsează din Opera Iubirii, și toți răii se aud cerând iertare!...valsează din Opera Apei, și toate pustiurile se fac pline cu foaie verde!...din Opera Depărtării, și toate apropierile abia mai încap în secundă!...din Opera Vieții, și toată Moartea se oprește în admirare!...din Opera Morții, și toată Viața inundă Singurătatea înaltă și înclinată blând, Singurătatea Aripilor care, iată, amintesc de necesitatea și frumusețea Morilor celui Don Quijote ne/muritor!...Sigur că da!...Și se aude mereu: "Ce an/Lumină! Doamne, ce an/Dante!.../ nisipul cade-n șoaptă și adună/ doar câteva iubiri automate/ și niște lupi înflăcărați de Lună!// Nisipul crește ajutat de Lună.../ se rup iluzii, se destramă funii,/ și râd și plâng deștepții și nebunii/ uitându-se cum ardem împreună!"...Cine vrea să-i vadă pe acești dansatori, trebuie doar să fie Acolo, în momentul Acela majestuos! ●

foto arhivă V.L.

PROIECT VOTAT DE CONSILIUL JUDEȚEAN ● **URGENȚE**

Bani pentru o nouă autospecială SMURD

OVIDIU AMĂLINEI
ovidiu@viata-libera.ro

CJ Galați și-a majorat contribuția la Asociația SMURD, astfel încât să fie asigurate fondurile necesare achiziționării unei noi mașini de intervenție și a echipamentelor medicale necesare, o hotărâre în acest sens fiind aprobată în ultima ședință a forului județean.

„Cu ceva timp în urmă am promis că vom achiziționa o mașină pentru medicii SMURD, pentru cei care se deplasează primii la cazurile de urgență. Este o mașină care va fi dotată cu toată aparatura necesară pentru urgențe, o mașină nouă, pentru că mașina veche are deja câteva sute de mii de kilometri și nu mai corespunde nici din punct de vedere tehnic, nici aparatura nu mai era de ultimă oră. Am mărit cotizația la SMURD astfel încât să putem achiziționa această mașină", a declarat președintele CJ Galați, Costel Fotea.

„Conform statutului Asociației, calitatea de membru presupune achitarea unei cotizații lunare al cărei cuantum este stabilit prin decizie a Consiliului Director. Conform Decizie Consiliului Director al Asociației "SMURD" nr. 1/25 ianuarie 2018, Consiliului Județean Galați îi revine o cotizație lunară de 7.000 lei, adică 84.000 lei pe an. Plata, din bugetul local al județului Galați, a contribuției de membru pentru anul 2018 a fost aprobată prin Hotărârea Consiliului Județean Galați nr. 29/16.02.2018. Având în vedere necesitatea achiziționării unei autospeciale tip „Mașină medic de urgență" cu echipamente medicale aferente UPU – SMURD, în conformitate cu standardele legale de calitate, Consiliul Director al Asociației a emis Decizia nr. 1/14.09.2018 prin care se stabilește o contribuție lunară pentru Consiliul Județean Galați în valoare de 8.333 lei, respectiv 99.996 lei pe an, pentru anul 2018. Astfel, valoarea contribuției de membru pentru anul 2018 a Consiliului Județean Galați, în calitate de membru al Asociației "SMURD" Galați, crește cu suma de 1.333 lei lunar, respectiv 15.996 lei anual", se precizează în proiectul de hotărâre adoptat de Consiliul Județean.

Președintele CJ Galați, Costel Fotea, a precizat că mașina SMURD, cu tot cu aparatură, ajunge la aproximativ 100.000 euro, configurația echipamentelor urmând să fie stabilită de specialiștii din cadrul SMURD. ●

lucrări

Canalul colector, reabilitat

ANCA MELINTE
ancam@viata-libera.ro

În mai puțin de două săptămâni, gălățenii vor putea circula normal pe Faleza Inferioară a Dunării, grație lucrării executate de firma Servland SRL Galați în asociere cu Proexrom SRL Iași.

Potrivit Primăriei Galați, lucrările de reabilitare a canalului colector au luat sfârșit, iar în prezent se lucrează la aducerea la starea inițială a terenului afectat de lucrări. Această etapă face parte din amplul proiect de reabilitare a accidentului de teren de pe Faleza Superioară – celebra Falezogaură. ●

PUBLICITATE

CREDITE
în maxim 24 de ore

Exemplu reprezentativ

Pentru un credit FĂRĂ COMISIOANE cu giranți în valoare de 10.000 lei pe 2 ani cu o dobândă fixă de 30,00% pe an, calculată la sold, rate lunare egale de 559 lei, DAE 34,49%, valoarea totală plătibilă la finalul creditului este de 13.419 lei.

KROM INVEST
INSTITUȚIE FINANCIARĂ NEBANCARĂ
Alături de dumneavoastră din 2006

Informații suplimentare:
0236 318 827
0756 079 930
Sucursala Galați:
Str. Siderugiștilor, bl. SD9D - parter

EVENIMENT

www.viata-libera.ro Viața la zi

AREST DE 30 DE ZILE PENTRU CRIMINALUL DE LA CHIRAFTEI

DECIZIE. Minorul care l-a ucis, cu sânge rece, pe Cosmin Vieru, tânărul de 19 ani, din localitatea Chiraftei, a fost arestat preventiv pentru 30 de zile. Asta au decis judecătorii, care au admis propunerea formulată de procurorii Parchetului de pe lângă Tribunalul Galați. Decizia a fost luată abia după ce a fost efectuată și o expertiză psihiatrică pentru minorul de 15 ani, expertiză care a atestat faptul că adolescentul a avut discernământ atunci când i-a aplicat patru lovituri de cuțit tânărului de 19 ani. Decizia luată la Tribunalul Galați nu este definitivă, ea putând fi contestată de apărătorul adolescentului. Dacă decizia privind arestarea preventivă pentru 30 de zile va fi contestată, dosarul va ajunge la Curtea de Apel Galați, unde se va lua o hotărâre finală. ● **T. Miron**

Unde sunt amplasate radarele

TRAFIC. Astăzi, 25 septembrie, radarele Poliției Rutiere vor fi amplasate, în municipiul Galați, pe străzile Oțelarilor, Combinatului și Calea Prutului. Șoferii care au drum în județ vor fi monitorizați pe DN 25, în dreptul localităților Șendreni și Tudor Vladimirescu, iar pe DN 26, în localitățile Vânători și Folteşti. Pe DE 581, o autospecială cu radar va fi amplasată pe raza localității Cosmești, iar pe DJ 251, la Smârdan și Cuza Vodă. ● **Mariana Constandache**

EVENIMENT

www.viata-libera.ro Viața la zi

Așa începea Festivalul anul trecut.... *foto Victor Cilincă*

FESTIVALUL „ANTARES", LA EDIȚIE JUBILIARĂ ● **PREMIU NAȚIONAL**

Poeți români și din alte 11 țări, în trei orașe

VICTOR CILINCĂ
victor@viata-libera.ro

De astăzi, 25 septembrie, până pe 1 octombrie, se va desfășura Ediția a XX-a, jubiliară, a Festivalului Internațional Serile de literatură ale revistei „Antares", cu un periplu cultural al unor scriitori din 11 țări și din România de la Galați la Brăila și, pentru întâia oară, la Buzău. Lansări de carte, lecturi publice, colocvii, schimburi culturale internaționale peisaje mirifice. Și o premieră: decernarea unui premiu literar național!

Vor veni doi scriitori din Franța, doi din Rusia, doi din Turcia, scriitori din Germania, Spania, Israel, Argentina, Bulgaria, Palestina, Cipru, Estonia, alături de scriitori și critici literari prețuiți din România, de la criticul Gheorghe Grigurcu la Nichita Danilov sau Ion Zimbru. Bineînțeles, nu lipsesc gălățenii.

Astfel, mâine, 26 septembrie, Festivalul, organizat de Filiala Sud – Est a Uniunii Scriitorilor din România (USR), cu sprijinul Primăriei municipiului Galați, se deschide cu o premieră absolută la Galați: decernat de un juriu al USR, în prezența conducerii Uniunii și a primarului municipiului, va fi oferit Premiul de Literatură „Steaua Dunării" al USR. Ceremonia va avea loc chiar în deschiderea Festivalului, de la ora 11,00, la Protoieria Galați. Pe 30 septembrie, în același spațiu, de la ora 11,00, se va desfășura ceremonialul acordării Premiilor Filialei Sud-Est a USR pentru anul trecut și se va acorda Premiul pentru cel mai bun poem, iar seara, de la 17,00, la Hotel „Danube Stars", sala "Budapesta", se va desfășura o seară literară.

Festivalul se va derula și joi, 27 septembrie, la Liceul Teoretic „Alexandru Marghiloman" din Buzău, cu lecturi publice și lansare de carte, cu vizite la Casa memorială „Vasile Voiculescu" și la vulcanii noroioși. Pe 28 septembrie, din nou la Galați, de la 10,00, invitații vor păși în aula C. N. „Vasile Alecsandri" și la Liceul de Marină, iar după-amiază se va vizita Casa memorială „Panait Istrati" – Brăila, cu un recital poetic și prezentarea revistei de cultură „Antares". Pe 29 septembrie, la Galați, la Hotel Mercur, de la 10,00 – Gala de poezie „Maison de la poesie danubiene". Va urma mult-așteptata croazieră pe Dunăre, cu plecare de la Brăila, cu prezentări de carte și colocvii. Un festival fluviu. ●

PRIMĂRIA TOT VREA SĂ NE PUNĂ GARDURI, DAR NU GĂSEȘTE!

ANULARE. După ce licitația pentru un contract în valoare de 669.385 de lei cu TVA, adică peste 145.500 de euro, pentru achiziția a 9.000 de bucăți de panouri de gard bordurat și a 9.900 de stâlpi de susținere a fost anulată, Primăria municipiului Galați a încercat, tot fără succes, să găsească furnizori. De această dată valoarea estimată a contractului a fost de 238.119 de lei cu TVA, pentru achiziția a 3.000 de bucăți de panouri de gard bordurat și a 3.300 de stâlpi de susținere. „Pentru respectarea uniformității împrejmuirilor amplasate în anii precedenți se impune menținerea tipului de gard din panouri bordurate din plasa sudată", se arăta în caietul de sarcini al licitației. Criteriul de atribuire a contractului a fost „prețul cel mai scăzut", numai că ofertele primite au fost necorespunzătoare, iar licitația a fost anulată. Rămâne de văzut dacă Primăria va insista să cumpere garduri. ● **A.M.**

talent

Din Galați, pe scena X Factor

ANCA MELINTE
ancam@viata-libera.ro

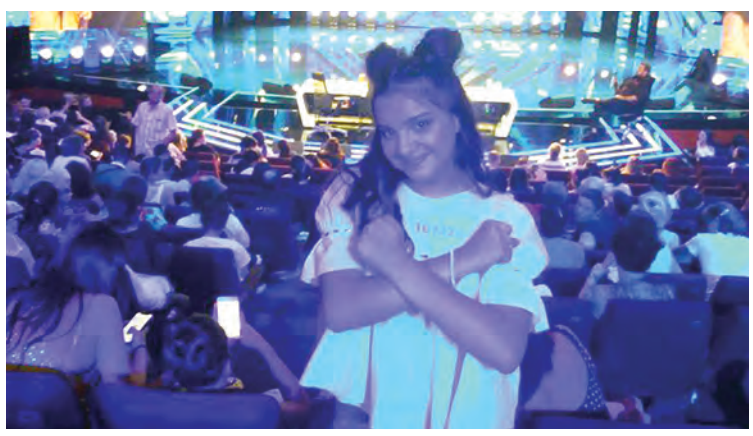

În această seară, de la ora 20,00, aveți toate motivele să dați televizoarele pe Antena 1 pentru a o vedea și asculta pe gălățeanca Ioana Bulgaru, concurentă la „X Factor".

Ioana are doar 14 ani, este mezina concursului, iar numele ei vă este cunoscut, cu siguranță, de la „Next Star", unde a fost finalistă. Ioana învață în clasa a IX-a la Liceul de Artă „Dimitrie Cuclin" din Galați și, de opt ani, este eleva profesoarei de canto Monica Măciuceanu, la VOCESchool Music&Dance. Vocea specială a tinerei concurente, dezinvoltura de pe scenă, șarmul, pe scurt talentul său sunt confirmate de o salbă de premii câștigate la concursurile de muzică.

Îi ținem pumnii strânși Ioanei și vă mai spunem că nu este singura gălățeancă pe care o vom vedea pe scena „X Factor"! Cristina Vasopol, artistă a Teatrului Muzical "Nae Leonard" din Galați, va face, din nou, cunoscut numele orașului de la Dunăre. ●

Cine modernizează aleea de la P-uri

PROIECT. Primăria Galați va plăti 67.830 de lei cu TVA pentru proiectul de modernizare a aleii pietonale cuprinse între strada Navelor și parc Elice, contract câștigat de firma ATU Consulting SRL, cu durata de 70 de zile. Concret, se dorește reabilitarea sau amenajarea zonei pietonale de la P-uri, înlocuirea mobilierului urban, refacerea rețelei de iluminat ambiental, amenajarea peisagistică a spațiilor verzi din jurul blocurilor, înlocuirea sau reabilitarea conductelor hidroedilitare și nu numai. ● **A.M.**

foto Iulia Kelt

VINERI ÎNCEPE A 17-A EDIȚIE ● **SĂRBĂTOARE**

Show culinar și alte surprize, la Târgul de Toamnă

CRISTINEL LUCA
cristi.luca@viata-libera.ro

Ediția din acest an a Târgului de Toamnă, sărbătoarea tradițională organizată anual de Administrația Piețelor Agroalimentare Galați, se va desfășura la sfârșitul acestei săptămâni, în zilele de 28-30 septembrie, în Piața Centrală. „Nu va fi pusă nicio taxă în cele trei zile de târg", anunță directorul Viorica Sandu.

După cum a reieșit din conferința de presă susținută de directoarea executivă a Administrației Piețelor, Viorica Sandu, și de directorul executiv al Direcției pentru Agricultură Județene, Valentin Huciu, în linii mari, programul ediției din acest an a Târgului de Toamnă, cea de-a 17-a, nu va diferi foarte mult de precedentele.

Vor fi din nou trei zile de belșug în cea mai mare piață a Galațiului, cu o ofertă foarte variată, ambalată într-un mod cât mai plăcut și asezonată cu muzică, distracție și voie bună. Vor fi prezenți la târg aproximativ 300 de producători, fermieri și comercianți, în marea lor majoritate gălățeni, care îi vor îmbia pe cumpărători cu fructe, legume, miere și alte produse apicole, carne și produse din carne (inclusiv de porc!), brânzeturi și alte produse lactate, produse piscicole, vin, colaci secuiești, mici, pastramă, dar și alte produse culinare (la ceaun), bragă și plăcinte. Nu vor lipsi aranjamentele florale, meșterii populari și nici crescătorii de porumbei și păsări exotice.

Ca și în ceilalți ani, grosul antrenului îl vor duce fanfara și dansatorii Centrului Cultural „Dunărea de Jos", ansamblul „Doina Covurluiului". Vineri, înainte de deschiderea oficială de la ora 10,00, vor cânta copiii de la Grădinița Nr. 30, iar după tăierea panglicii și discursurile oficialităților, va urma un concert al Laurei Lavric.

Noutățile

Vor fi însă și multe noutăți și surprize față de edițiile precedente. Vineri, 28 septembrie, de la ora 11,00, cheful Antonio Passarelli va susține un show culinar live în hala de legume-fructe, între tarabe. Va cânta și Maria Crăciun, o voce binecunoscută gălățenilor, sâmbătă vor face spectacol artiștii Teatrului Muzical, iar prezentatorul tuturor momentelor artistice va fi Paul Buța. Se vor putea face fotografii într-un loc special amenajat, iar toți gălățenii care vor veni la târg sunt invitați să posteze pe rețelele de socializare impresii și fotografii cu hashtag-ul Merg la piața din Galați. „O persoană din Moldova" va face brânzoaice care vor fi împărțite gratis vizitatorilor târgului, a mai spus Viorica Sandu, menționând că, spre deosebire de alți ani, „nicio taxă nu va fi impusă producătorilor și participanților în cele trei zile. Ar fi de așteptat ca prețurile să fie mai mici, dar nu putem impune un preț anume".

Vineri, Târgul de Toamnă se va deschide la 10 dimineața, iar sâmbătă și duminică, de la ora 9,00, urmând ca standurile să fie deschise până undeva spre ora 17.00, așa cum s-a întâmplat în alți ani.

Este vreo problemă că Târgul de Toamnă se suprapune în acest an cu Oktoberfest-ul organizat de Primărie? „Nu, niciuna. Târgul se adresează gălățenilor în prima parte a zilei, undeva până la orele 16,00-17,00.

Până la urmă, e bine că gălățenii au de unde alege", a încheiat directoarea Viorica Sandu. ●

Siretul, curățat ilegal la Lieești

MARIANA CONSTANDACHE
mariana@viata-libera.ro

Administratorul unei balastiere din Galați este cercetat penal, după ce utilaje ale firmei au fost surprinse la circa 60 de kilometri de municipiu, în timp ce extrăgeau agregate minerale fără autorizație. Flagrantul a fost făcut la Lieești, în albia Siretului, utilajul firmei cu pricina excavând după nisip și pietriș. „În urma verificărilor, polițiștii au constatat că societatea nu deține permis de exploatare emis de Agenția Națională pentru Resurse Minerale, motiv pentru care au întocmit dosar de cercetare penală sub aspectul săvârșirii infracțiunii de executare de activități miniere fără permis sau licență", se arată într-un comunicat al IPJ Galați. Anchetatorii vor verifica, cu această ocazie, și dacă societatea a mai făcut activități de excavare fără a deține documentele legale. ●

EVENIMENT
www.viata-libera.ro Viața la zi

ING BANK ÎȘI ÎNCHIDE TOATE CASIERIILE

DIGITALIZARE. Din 29 octombrie 2018, toate casieriile ING Bank vor fi închise, anunță banca într-un mesaj adresat clienților săi. ING va deveni astfel prima bancă din România care nu va mai folosi ghișeele clasice pentru încasare sau eliberarea de numerar – proces de digitalizare integrală care a început în luna februarie a acestui an. Din octombrie, operațiunile care erau efectuate la ghișeu vor putea fi făcute prin intermediul serviciul ING Home Bank sau de la cele peste 600 de automate dedicate, din întreaga țară. La ATM-urile ING se vor face tranzacții în numerar doar în lei și euro. ● **C.L.**

4.1276 ↓ franc elvețian

4.6578 ↑ euro

3.9575 ↑ dolar

152.4712 ↓ gram aur

JURIDIC
www.viata-libera.ro Viața și legea

BREVIAR JURIDIC ● UTIL

Ancheta psihosocială se efectuează de autoritatea tutelară la locuința soților

> Proba cu înscrisuri este admisibilă pentru dovedirea tuturor capetelor de cerere, inclusiv a motivelor pentru care se solicită desfacerea căsătoriei. Părțile pot să se folosească atât de înscrisuri sub semnătură privată, cât și de înscrisuri autentice
>
> **EUGEN MORTU**
> *judecător Tribunalul Galați*

Ce probe pot fi folosite în procesul de divorț

Dovada motivelor de divorț se poate face cu orice mijloace de probă prevăzute de lege, și anume: înscrisuri, interogatoriu, martori, anchetă psihosocială etc.

Proba cu înscrisuri este admisibilă pentru dovedirea tuturor capetelor de cerere, inclusiv a motivelor pentru care se solicită desfacerea căsătoriei. Părțile pot să se folosească atât de înscrisuri sub semnătură privată (ex., scrisori, transcrieri ale unor înregistrări telefonice, fotografii etc.), cât și de înscrisuri autentice.

Interogatoriul poate fi folosit numai pentru combaterea motivelor de divorț, precum și în dovedirea cererilor accesorii divorțului, referitoare la exercitarea autorității părintești, contribuția părinților la cheltuielile de creștere și educare a copilului, numele soților după divorț, locuința familiei, obligația de întreținere între foștii soți etc.

În ceea ce privește proba cu martori, Codul de procedură civilă prevede că în procesul de divorț se pot audia ca martori rudele și afinii părților până la gradul al treilea inclusiv, cu excepția descendenților. Se are în vedere că aceste persoane (părinți, frați etc.) sunt cele mai apropiate de soți și cunosc mai bine existența unor motive din timpul căsătoriei acestora care să determine pronunțarea divorțului.

Ancheta psihosocială se efectuează în cazul în care din căsătoria părților au rezultat copii minori. Această anchetă se efectuează de autoritatea tutelară la locuința soților, iar, dacă aceștia nu au locuință comună, la locuința fiecăruia dintre ei.

Raportul de anchetă psihosocială trebuie să ofere instanței de judecată informații privind condițiile de trai ale soților, raporturile dintre părinți și copii, modul în care părinții se preocupă de creșterea și educarea copiilor etc.

Totodată, raportul de anchetă psihosocială poate conține și punctul de vedere al autorității tutelare referitor la măsurile pe care instanța le va lua cu privire la minor.

Concluziile acestui raport au doar un caracter consultativ, nefiind obligatorii pentru instanța de judecată în luarea măsurilor privind exercitarea autorității părintești și stabilirea locuinței minorului. De menționat, de asemenea, că raportul de anchetă psihosocială are în vedere doar aspecte referitoare la minor și nu poate fi folosit ca mijloc de probă pentru dovedirea motivelor de divorț. ● **Eugen Mortu, judecător Tribunalul Galați**

CONSTRUCȚII FĂRĂ AUTORIZAȚIE, PROPRIETARI SANCȚIONAȚI

VERIFICĂRI. În urma verificărilor efectuate la un imobil situat pe strada Drumul de Centură, polițiștii locali din cadrul Serviciului Disciplina în Construcții și Afișul Stradal au constatat că au fost efectuate lucrări de construcții fără autorizație. Proprietarul a fost sancționat contravențional cu o amendă în valoare de 2.000 de lei și s-a dispus intrarea în legalitate, în conformitate cu prevederile Legii 50/1991, actualizată. De asemenea, la un imobil situat pe strada Laminoriștilor, polițiștii locali din cadrul Serviciului Disciplina în Construcții și Afișajul Stradal au constatat că au fost executate lucrări de construcții fără autorizație, constând în executare extindere și modificări interioare. Proprietarul a fost sancționat contravențional cu o amendă în valoare de 1.000 de lei, în conformitate cu prevederile Legii 50/1991, actualizată. ● **T. Miron**

Amenzi pentru tulburarea liniștii publice

TEODORA MIRON
teodora@viata-libera.ro

Polițiștii din cadrul Secției Nr. 3 Poliție Locală au sancționat contravențional, cu amenzi în valoare totală de 1.300 de lei, un grup de opt tineri, care au fost depistați în parcul aferent unui bloc de pe bulevardul Dunărea, în timp ce tulburau liniștea locuitorilor prin țipete și larmă.

De asemenea, oamenii legii i-au sancționat, cu o amendă în sumă totală de 500 de lei, pe numiții T.A.R, de 24 de ani, S.L.G., de 38 de ani, G.B.A., de 25 de ani, G.A., de 29 de ani, și P.V., toți din Galați, care au fost depistați în spatele unui bloc de pe strada Brăilei, în timp ce consumau băuturi alcoolice. Tot pentru tulburarea liniștii publice au fost sancționați și numiții A.A., de 23 de ani, și V. B.M., de 23 de ani, ambii din Galați. Cei doi, care au fost depistați în parcarea aferentă unui bloc, de pe strada Oțelarilor, în timp ce tulburau liniștea și ordinea publică prin strigăte și larmă, au primit câte o amendă de câte 200 de lei, conform prevederilor Legii 61/1991. ●

Viața liberă
VL www.viata-libera.ro

Amendat după ce și-a abandonat autoturismul

AVERTIZARE. Polițiștii locali l-au sancționat contravențional pe numiul B.T., de 47 de ani, din comuna Corod, județul Galați, care și-a abandonat autovehiculul pe domeniul public, în zona Pieței Basarabiei, de pe Calea Prutului. Bărbatul a fost avertizat și somat, conform prevederilor legale, de mai multe ori, iar pentru că nu și-a ridicat autoturismul de pe domeniul public a primit o amendă de 1.000 de lei. ● **T. Miron**

DIFERENȚE ÎN ADMINISTRAREA UNEI UTILITĂȚI DE BAZĂ ● **OPȚIUNI**

foto Iulia Kelt

Primarul comunei Tulucești, Petrică Bratu

Primarul comunei Vlădești, Eracli Drujescu

Jumătate dintre gălățeni beau apă „monopolizată”

MARIANA CONSTANDACHE
mariana@viata-libera.ro

28 este numărul localităților din județul Galați unde gestionarea infrastructurii de alimentare cu apă potabilă este asigurată în prezent de „Apă-Canal”, la acestea adăugându-se și zona de agrement de la Gârboavele. Jumătate dintre comune nu au aderat încă la operatorul zonal de gestionare a rețelei, din diverse motive, unii primari intenționând chiar să nu o facă niciodată.

Lungul drum al realizării rețelelor de alimentare cu apă potabilă în județul Galați, îndeosebi în mediul rural, a cunoscut suișuri și coborâșuri, cu toate plusurile și minusurile contabilizate de fiecare administrație locală în parte, locuitorii județului reușind, în majoritate, să facă pasul uriaș de la puțul din colțul uliței, la robinetul din bucătărie. La nivel administrativ, problemele nu s-au oprit la branșarea gospodăriilor la utilitatea de bază, următorul pas fiind chestiunea gestionării, pe termen lung, al infrastructurii. Predarea rețelelor realizate prin fonduri europene, proprii sau din alte surse, către operatorul regional „Apă-Canal” s-a dovedit pentru unii o chestiune de rutină, în timp ce pentru alții, a fost o corvoadă, nerezolvată nici în ziua de astăzi. Motivele, diverse.

Din cele 64 de unități administrativ teritoriale existente în județ, 37 sunt membre ale Asociației de Dezvoltare Intercomunitare „Serviciul Apă-Canal” Galați, condiție esențială pentru a putea demara procedurile de predare. Dintre acestea, potrivit datelor furnizate de Apă-Canal Galați, 28 de comune au rețelele de apă administrate de operatorul regional.

„La sfârșitul anului 2017, Societatea Apă Canal S.A. Galați opera în 27 de localități din județ, respectiv municipiile Galați și Tecuci, orașele Târgu Bujor și Berești și comunele Liești, Ivești, Umbrărești, Barcea, Pechea, Șendreni, Movileni, Cosmești, Slobozia Conachi, Berești Meria, Smârdan, Cavadinești, Tudor Vladimirescu, Piscu, Braniștea, Fundeni, Independența, Drăgănești, Cuza Vodă, Cudalbi, Valea Mărului, Rădești și zona de agrement Gârboavele. Începând cu 1 septembrie 2018 am preluat operarea serviciului de alimentare cu apă potabilă în comuna Cuca, iar de la 1 octombrie urmează să începem operarea serviciului de alimentare cu apă potabilă și în comuna Nicorești”, a precizat Cornelia Arnăutu, purtător de cuvânt al SC Apă-Canal Galați.

Cum lesne se poate observa, cu excepția orașelor și a celor două municipii, comunele unde Apă-Canal a preluat rețelele de alimentare se află în centrul și mai ales zona de vest a județului. Restul unităților administrativ-teritoriale, chiar dacă o parte fac parte deja din Asociația de Dezvoltare Intercomunitară, nu au fost incluse în planul operațional al agentului economic. Motivele diferă de la caz la caz.

„Nu vrem să scumpim apa”

Este afirmația edilului unei comune aflate la nici 20 de kilometri de Galați, aflată în plină expansiune. Este vorba de Tulucești, unde primarul Petrică Bratu susține că se află în plin proces de extindere a rețelei de canalizare. În ce privește apa potabilă, rețeaua acoperă tot intravilanul vechi al comunei, cu o mică excepție, zona intersecției DN 24 D cu DN 26.

„Nu am predat rețeaua de apă și nici nu vedem de ce am face-o. Motivul principal ar fi că s-ar scumpi prea mult apa în comună. Prețul de acum, pe care îl plătesc oamenii de aici, este de 3,10 lei pe metrul cub, cu tot cu TVA, iar la canalizare, 1,80 lei, cu TVA. Dacă am preda la Apă-Canal ar fi mult prea scump. Deocamdată nu avem motive nici să aderăm la Asociația Comunitară. Dacă așa am găsi surse de finanțare pe care nu le putem obține din altă parte, poate am adera”, ne-a explicat primarul Petrică Bratu.

Mai la nord, tot pe flancul estic, situația se schimbă, într-o comună mult mai mică și unde restanțele la plata facturilor au fost la un pas de a întrerupe furnizarea curentului electric la pompele de alimentare. La Vlădești, comună membră a Asociației Comunitare, sunt potrivit primarului Eracli Drujescu, 608 abonați la rețeaua de alimentare cu apă potabilă și majoritatea sunt restanțieri cronici la plată.

„Cu greu reușim să-i lămurim să plătească. Ei înțeleg să plătească atunci când au bani, nu înțeleg că întreținerea și plata curentului necesar funcționării pompelor costă bani în fiecare lună! S-au adunat datorii la Electrica de 127 de milioane de lei vechi și am fost la un pas să ne taie curentul. Am reușit să strângem vreo 67 de milioane, să mai achităm din datorie, să nu taie curentul. Până și cei doi oameni care munceau la acest serviciu au plecat din cauză că nu le-am mai putut plăti salariile. Facem demersuri să achităm toată restanța, să facem inventarul la tot ce înseamnă rețea și apoi să o predăm la Apă-Canal. Atunci, dacă nu vor plăti, vor fi debranșați”, ne-a declarat joi, 20 septembrie, primarul Eracli Drujescu. În prezent locuitorii din Vlădești plătesc pentru un metru cub de apă 2,62 lei. Dacă vor deveni abonați ai Apă-Canal, tariful perceput va crește la 4,69 lei pentru un metru cub. ●

SOCIAL
www.viata-libera.ro Viața comunității

INCIDENT ÎN TRAFIC CU MAȘINA POLIȚIEI

TAMPONARE. Un autoturism al Poliției Transporturi Galați a fost implicat, ieri, într-un eveniment rutier pe Faleza Superioară. Mașina, neinscripționată și având numere de MAI, a intrat în coliziune cu un alt autoturism în zona Parcului Viva, din cauză că polițistul aflat la volan nu ar fi acordat prioritate. ”Autovehiculul neinscripționat, cu numere de MAI, aparținând Poliției Transporturi Galați se deplasa pe Bulevardul Marii Uniri, pe banda unu, iar conducătorul auto, lucrător al Poliției Transporturi, nu s-a asigurat la trecerea pe banda a doua și a intrat în coliziune ușoară cu un alt autoturism. În urma tamponării, au rezultat doar pagube materiale. Ambii conducători auto s-au prezentat la Poliția Rutieră pentru a sesiza evenimentul, la scurt timp după producerea acestuia. Ambii conducători auto au fost testați pentru alcool, rezultatul fiind zero. Ambele autovehicule au asigurare de răspundere civilă auto”, a precizat cms. șef Gabriela Costin, purtătorul de cuvânt al IPJ Galați. Polițistul responsabil de producerea tamponării a fost amendat cu 580 de lei pentru neacordare de prioritate și trei puncte penalizare.
● **M. Constandache**

Un traficant urmărit a fost arestat

DECIZIE. Un gălățean de 29 de ani, căutat național și internațional, a ajuns în arestul poliției la șase luni de când a fost dat în urmărire în toată lumea. El a fost depistat la domiciliu de polițiștii de la Urmăriri, care au pus astfel în aplicare o decizie mai veche a Tribunalului Galați, care emisese pe numele său un mandat de arestare preventivă pentru trafic de droguri. Bărbatul a fost în carcerat în arestul IPJ Galați.
● **M. Constandache**

MEDICINĂ
www.viata-libera.ro Viața în sănătate

Sorina Pintea, ministrul Sănătății

PROPUNERE A MINISTERULUI SĂNĂTĂȚII ● TERAPII

Comisie pentru decontarea medicamentelor off-label

REMUS BASALIC
remus@viata-libera.ro

Ministerul Sănătății propune înființarea unei comisii pentru aprobarea decontării medicamentelor off-label, ca o metodă de susținere a pacienților cu boli rare în special, care au nevoie de această medicație.

Ministrul Sănătății, Sorina Pintea, a declarat luni, la finalul unei dezbateri pe marginea proiectului de Ordin privind constituirea Comisiei pentru aprobarea decontării medicamentelor pentru indicațiile terapeutice neincluse în rezumatul caracteristicilor produsului, că pacienții au nevoie de această Comisie off-label.

„Ceea ce a scos în evidență această dezbatere publică este că pacienții au nevoie de această Comisie off-label. Există pacienți care nu au nicio șansă la tratament dacă nu înființăm această comisie și dacă nu o facem să funcționeze. Există anumite reticențe legate de bugete, legate de farmacovigilență, dar sunt lucruri pe care le putem depăși, pentru că scopul nostru comun este să avem grijă de pacienți și avem neapărată nevoie de această comisie. Este posibil să fie reacții adverse pentru pacienți, dar pacienții care au nevoie de medicamente off-label iau aceste medicamente pentru că ele sunt prescrise și le iau oricum. Sunt povești de viață, sunt oameni care nu au bani suficienți să își plătească acest tratament. De ce să nu îl facem în cadru organizat. Să le dăm dreptul la viață. Să le dăm o șansă și astfel să monitorizăm cât mai bine reacțiile, dacă ele există. (...) Eu spun că sunt temeri justificate, dar nu atât de justificate încât să luăm dreptul la viață al unor pacienți“, a afirmat Sorina Pintea, potrivit Agerpres.

Ce sunt medicamentele off-label

Președintele Asociației Pacienților cu Afecțiuni Autoimune, Rozalina Lepădatu, a explicat că medicamentele off-label sunt acele medicamente care fac bine și pacienților ce suferă de alte boli care nu sunt prezentate în prospectul medicamentelor respective. „Sunt foarte multe situații când în prospectul medicamentului nu sunt trecute anumite boli, dar medicii, la nivel european și în Statele Unite, din practica lor de zi cu zi, au observat că anumite medicamente fac bine și pacienților care suferă de alte boli ce nu sunt prezentate în prospectul medicamentelor. Asta este ceea ce se numește prescripție off-label - adică în afara indicației înregistrate“, a explicat Rozalina Lepădatu. ●

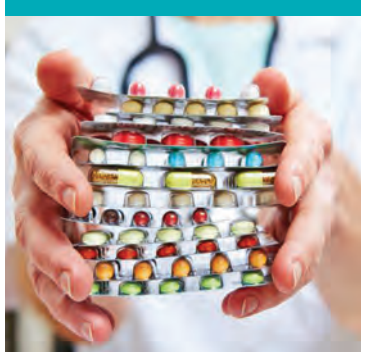

NOI MEDICAMENTE INOVATIVE

AUTORIZARE. Prezentă în cadrul unei emisiuni la postul Digi24, ministrul Sănătății, Sorina Pintea, a afirmat faptul că noi terapii inovative vor fi autorizate în România, în lunile următoare. Multe dintre aceste tratamente sunt deja disponibile în restul Europei. De la începutul acestui an, autoritățile române au autorizat intrarea pe piața autohtonă a 37 de terapii noi. ● **R. B.**

eurostat

Pacienții români cu boli cronice mor pe capete

REMUS BASALIC
remus@viata-libera.ro

România se află pe locul trei la nivel european din punct de vedere al deceselor pacienților cu boli cronice, după Ungaria și Lituania. Situația îngrijorătoare reiese din ultima statistică Eurostat, care analizează datele disponibile în 2017. Potrivit sursei citate, în țara noastră se înregistrează 1.123 de decese prin boli cronice la suta de mii de locuitori. Multe dintre decesele cauzate de boli cronice ar putea fi evitate, în cazul în care aceste afecțiuni ar fi descoperite din timp, iar pacienții ar avea acces nerestricționat la servicii medicale, fără a mai fi nevoiți să se înscrie pe liste de așteptare. Și educația medicală precară este un motiv care contribuie la mortalitatea ridicată prin boli cronice. Cel mai des întâlnite boli cronice sunt cele cardiovasculare, pulmonare și digestive. ●

PUBLICITATE

Agenda Medicală › Agenda Medicală › Agenda Medicală ›

CABINET OBSTETRICĂ - GINECOLOGIE
Dr. Botezatu Costache
• Consultații
• Chiuretaje biopsice
• Tratamente sterilitate
• Videocolposcopie
Ecografie vaginală
Ecografie generală
• Cauterizare cu unde radio-ERAD
• Histeroscopie
Ecografie 3D/4D
Ecograf VOLUSON E8
Str. Domnească, nr. 22, bl. F, ap. 2 (vizavi de Magazinul MODERNI)
Telefon 0236 463 555
www.doctorbotezatu.ro
Program: Luni-Vineri 16-20 Sâmbătă 9-12

Medic primar oftalmolog
Dr. ȘERBAN COSTIN
• consultații și tratamente pentru adulți și copii;
• programări pentru operații cataractă prin FACOEMULSIFICARE cu implant lentilă intraoculară foldabilă;
• diagnosticare-urmărire glaucom;
• prescripții lentile clasice, progresive și de contact.
Program: L/Mi/V: 17,00-20,00; S: 10,30-15,00
Str. Albatros, bl. M, ap. 23 (Complex Spicul)
Telefon 0236 412033

Dr. R. MAZILESCU
Dr. C. TIUTIUCA
medici primari oftalmologi
CENTRUL OFTALMOLOGIC pentru copii și adulți
Optim Quality
20 DE ANI DE EXPERIENȚĂ ÎN PEDIATRIE ȘI OFTALMOLOGIE
• Lentile de contact: BAUSCH & LOMB, JONHSON & JONHSON, CIBA-VISION
• Execuție computerizată a ochelarilor
• Consultații complete computerizate
• Corecție vizuală personalizată
• Controale periodice
• Fișe medicale
• Tratamente
DISCOUNT 10%
Program: L, Ma, Mi, J, V: 9⁰⁰-20⁰⁰ S: 9⁰⁰-13⁰⁰
Str. Neajlov, nr. 7, bl. PS1D, ap. 41, sc. 3, parter (între Casa Roșie și stadionul Oțelul)
Relații și programări la tel. 0236 419992, 0728 891614, 0725 548174

Cabinet OBSTETRICĂ-GINECOLOGIE
Dr. STĂTESCU MARIANA
medic primar
Str. Melodiei, bl.B8, ap.11, (Potcoava de Aur).
PROGRAMĂRI LA:
TEL.: 0236.461.426; 0740.609.016
Program: luni-vineri 16.00-18.30
◆ Ecograf VOLUSON.
◆ Ecografie obstetrică-ginecologie abdominală și sondă endovaginală;
◆ avort medicamentos;
◆ ecografie mamară;
◆ morfologie fetală-competență materno- fetală.
❊ Consultații: sfaturi contraceptive (montări sterilete);
❊ Ex. citobacteriologic;
❊ Chiuretaje uterine (anestezie generală)
❊ colposcopie
❊ cauterizare col.

CREȘTEREA SALARIILOR ARE IMPACT RESTRÂNS ● **STUDIU**

Opt din zece medici au luat în calcul plecarea din țară

REMUS BASALIC
remus@viata-libera.ro

83,7 la sută dintre medici și 74,4 la sută dintre asistentele medicale au afirmat că au luat în considerare, la un moment dat, posibilitatea de a migra pentru a lucra într-o altă țară, arată un studiu comandat de Federația Solidaritatea Sanitară.

Potrivit cercetării, creșterea salariilor de bază ale medicilor și asistentelor medicale are un impact pozitiv restrâns asupra tendinței de migrație, cu mult mai mic decât cel estimat, scrie Hotnews.

"Impactul optim a fost ratat din cauza distorsiunilor pe care Legea salarizării le-a introdus în sistemul de sănătate. Cel mai relevant aspect îl constituie procentul pe care-l are tendința de migrație asupra medicilor - categoria care a beneficiat de cele mai mare creșteri ale veniturilor salariale."

Studiul mai atrage atenția că, din cauza discontinuităților din politica de salarizare, fenomenul migrației, care afecta până acum în special medicii și asistentele medicale, tinde să se extindă rapid, în masă, la toate categoriile profesionale. "În condițiile în care acest efect survine pe fondul unui deficit în creștere de forță de muncă, impactul negativ riscă să fie unul foarte puternic, aproape similar cu cel pe care îl are migrația medicilor și asistentelor medicale". Per total, 78 la sută dintre cadrele medicale chestionate în cadrul sondajului spun că au luat în considerare posibilitatea de a migra pentru a lucra într-o altă țară. Aproape un sfert dintre angajații din sistemul sanitar chestionați și-au exprimat intenția clară de a migra (circa 24 la sută dintre medici și circa 19 la sută dintre asistentele medicale). 17 la sută dintre respondenți au indicat că sunt hotărâți și foarte hotărâți să-și caute un loc de muncă în străinătate.

Doar aproximativ 23 la sută dintre asistentele medicale și circa 17 la sută dintre medici au indicat faptul că nu au intenționat niciodată să migreze pentru muncă, aceasta putând fi considerată zona de stabilitate certă a profesioniștilor din Sănătate, arată studiul.

POTRIVIT UNOR STATISTICI PUBLICATE ÎN 2017, LA FIECARE ȘASE ORE UN MEDIC ROMÂN PĂRĂSEȘTE ROMÂNIA PENTRU A LUCRA ÎN STRĂINĂTATE

Viața liberă VL online

PUBLICITATE

Promoțiile se văd cel mai bine la Clarfon
Your Future Sounds

Promoția este valabilă în perioada 01 - 30 septembrie 2018

CABINET GALAȚI
Str. Brăilei, nr. 202, Micro 18, Bl B 9, parter
0236 445 550
0770 142 313
Luni – Vineri: 09.00 - 17.30

MEDICINĂ
www.viata-libera.ro Viața în sănătate

ȘAPTE GĂLĂȚENI, INFECTAȚI CU VIRUSUL WEST NILE

MENINGITĂ. De la începutul lunii mai și până pe 19 septembrie, 216 cazuri de infecție cu virusul West Nile au fost confirmate în România, dintre care 25 s-au soldat cu decesul bolnavilor. În județul Galați au fost confirmate șapte îmbolnăviri, un pacient murind din cauza complicațiilor. Infecția cu acest virus provoacă un tip de meningită în cazul omului. Direcția de Sănătate Publică Galați atrage atenția că virusul West Nile se transmite prin mai multe specii de țânțari, răspândiți atât în mediul urban, cât și în cel rural, iar printre factorii favorizanți pentru transmiterea virusului se numără și perioada ploioasă, care a făcut dificilă distrugerea țânțarilor, dar și deficiențele în aplicarea măsurilor de control și a măsurilor de protecție personală. „Specialiștii în sănătate publică ai Ministerului Sănătății recomandă folosirea mijloacelor de protecție fizică a populației pentru evitarea expunerii la înțepăturile țânțarilor, precum protecția mecanică a tegumentelor, folosirea substanțelor repelente, precum și a plaselor de protecție la ferestre. Direcțiile de sănătate publică vor desfășura o campanie de informare a populației referitoare la măsurile necesare pentru protecția personală împotriva infectării cu virusul West Nile", a transmis Ministerul Sănătății. ● **R. B.**

ARHIVA

ACTUAL
www.viata-libera.ro Viața în România

CARMEN DAN, DESPRE URMĂRIREA PENALĂ A ȘEFILOR JANDARMERIEI ● ACUZAȚII

”Încercare de intimidare a unei instituții fundamentale a statului”

CORINA DOBRE
corina@viata-libera.ro

Ministrul de Interne, Carmen Dan, a declarat, ieri, că anchetarea șefilor Jandarmeriei și a unui secretar de stat, după protestul din 10 august, nu este decât "o altă încercare de intimidare a unei instituții fundamentale a statului“, dar susține că aceștia vor fi puși la dispoziție în condițiile prevăzute de lege, scrie news.ro.

În plus, Carmen Dan susține că Mihai Chirică, secretar de stat în Ministerul Afacerilor Interne (MAI), nu a făcut presiuni asupra prefectului Speranța Clișeru pentru semnarea ordinului de intervenție, fiind vorba despre “o comunicare instituțională“. „Nu văd în această acțiune decât o altă încercare de intimidare a unei instituții fundamentale a statului, și anume Jandarmeria Română, care are atribuții importante în asigurarea ordinii publice“, a declarat, ieri, Carmen Dan, comentând anchetarea șefilor Jandarmeriei și a unui secretar de stat din MAI în dosarul violențelor din 10 august. Aceasta a făcut referire la mai multe declarații ale procurorului general, Augustin Lazăr. "Să ne amintim că procurorul general mai lansa o declarație în spațiul public referindu-se la faptul că procurorii au acces îngreunat la documentele pe care procurorii trebuie să le analizeze, urmare a faptului că acestea sunt secretizate. Nu ar fi făcut aceste declarații dacă ar fi făcut efortul minim de a deschide Legea 182 din 2002, în care se vorbește foarte clar despre accesul neîngrădit al procurorilor la documente care sunt clasificate secrete de serviciu sau de stat“, a mai spus Carmen Dan.

Aceasta a făcut apel la jandarmi "să rămână dedicați“ și "consecvenți vocației și principiului de a apăra statul și de a apăra legea“. Întrebată despre punerea la dispoziție a celor cercetați penal în acest dosar, Carmen Dan a explicat că, potrivit legii, șefii Jandarmeriei vor fi puși la dispoziție când sunt trimiși în judecată, iar secretarul de stat Mihai Chirică - în momentul începerii acțiunii penale. "Vom vedea ce se întâmplă în continuare și vom respecta prevederile legii“, a mai spus Carmen Dan.

Ministrul de Interne a afirmat că în acest caz "justiția este surdă“. "Eu văd lucrul acesta ca pe un ordin pe unitate, care de data aceasta a fost pus în aplicare mai clar și mai precis. Plecând de la dictonul «Justiția este oarbă», acum cred că este doar surdă, dar cu o privire foarte ageră în direcția dinainte trasată“, a mai spus Carmen Dan.

Întrebată cum comentează acuzația că secretarul de stat Mihai Chirică ar fi exercitat presiuni asupra prefectului pentru a semna ordinul de intervenție, Carmen Dan a spus: "O comunicare instituțională între un secretar de stat și un prefect este interpretată ca presiune (...). În ce notă să interpretăm presiunea prin care un șef de stat îi trasează procurorului general niște sarcini care, să ne amintim, nu sunt în coordonarea președintelui“.

> Nu văd în această acțiune decât o altă încercare de intimidare a unei instituții fundamentale a statului, și anume Jandarmeria Română, care are atribuții importante în asigurarea ordinii publice
>
> **CARMEN DAN**
> *ministrul de Interne*

Parchetul General a anunțat că șeful Jandarmeriei Române, Cătălin Sindile, adjunctul acestuia, Sebastian Cucoș, și Mihai Chirică, secretar de stat în Ministerul de Interne, sunt urmăriți penal pentru complicitate la abuz în serviciu și complicitate la participație improprie la purtare abuzivă în formă continuată, în timp ce maiorul Laurențiu Cazan, director general al Direcției Generale de Jandarmi a Municipiului București, este urmărit penal pentru abuz în serviciu, participație improprie la purtare abuzivă în formă continuată, participație improprie la fals intelectual și participație improprie la uz de fals în dosarul violențelor de la mitingul din 10 august din Piața Victoriei. Maiorul Laurențiu Cazan este acuzat că a creat "aparența unei acțiuni legale de restabilire a ordinii publice și a ordonat intervenția în forță pentru evacuarea participanților la protest“, a dat ordinul de intervenție cu încălcarea mai multor acte normative și o ordonat folosirea mijloacelor din dotare pentru evacuarea protestatarilor, "cu consecința exercitării de către militarii din subordine a unor acte de violență nejustificate“. Comisarul șef de poliție Mihai Chirică este acuzat că a făcut presiuni asupra prefectului Capitalei pentru a aproba formal ordinul de intervenție în forță, în timp ce Sebastian Cucoș și Ionuț Sindile "au participat nelegal la conducerea operațiunilor“ și au ajutat la punerea în aplicare a unui ordin ilegal de evacuare a protestatarilor. ●

CAMPANIE DE INFORMARE CU PRIVIRE LA REFERENDUM

VOT. PSD va desfășura activități de informare a populației cu privire la referendumul de modificare a Constituției, a decis, ieri, conducerea partidului, anunță news.ro. „În Biroul Permanent, am adoptat mai multe hotărâri, prima fiind decizia de a organiza activități de informare a populației cu privire la tema referendumului“, a anunțat, ieri, președintele PSD Liviu Dragnea. Referendumul privind redefinirea familiei în Constituție va avea loc pe 6 și 7 octombrie, între orele 7,00 și 21,00. Întrebarea care le va fi adresată cetățenilor și la care aceștia trebuie să răspundă cu „Da“ sau „Nu“ va fi: „Sunteți de acord cu Legea de revizuire a Constituției României în forma adoptată de Parlament?“. ● **C.D.**

TONI GREBLĂ, SECRETAR GENERAL AL GUVERNULUI

NUMIRE. Fostul judecător al Curții Constituționale a României (CCR), Toni Greblă, a fost numit secretar general al Guvernului. Decizia a fost publicată luni în Monitorul Oficial. El o înlocuiește pe Andreea Lambru. În mai, fostul judecător al CCR a fost achitat, în primă instanță, de Înalta Curte, după ce a fost trimis în judecată de DNA în septembrie 2015, pentru săvârșirea infracțiunilor de trafic de influență (trei infracțiuni), constituirea unui grup infracțional organizat și fals în declarații în formă continuată, dar nu numai. ● **C.D.**

Moțiuni împotriva unor miniștri

POLITICĂ. Liberalii vor depune trei moțiuni simple împotriva ministrului Transporturilor, Lucian Șova, a ministrului Finanțelor, Eugen Teodorovici, și a ministrului Educației, Valentin Popa, a anunțat, ieri, președintele PNL, Ludovic Orban, la finalul Biroului Executiv. Acestora li se reproșează politicile dezastruoase. Chiar dacă moțiunile ar trece de votul Parlamentului, acestea nu obligă la demisia/ demiterea ministrului respectiv, informează hotnews.ro. ● **C.D.**

TINERII ȘI ORAȘUL

www.viata-libera.ro Viața studențească

istorie

Redescoperirea orașului de altădată

Tur pietonal „Prin Galatz“

ONG-ul „EastSide Culture“ a organizat joi, 20 septembrie, prima ediție a evenimentului „Prin Galatz“, o acțiune de redescoperire a istoriei și frumuseților orașului vechi. Circa 50 de persoane au venit în zona Portului, în parcarea de la „Panoramic“, pentru prima lecție de istorie prezentată de Marcel Capriș, promotor al valorilor culturale și istorice.

Gălățenii pasionați de poveștile vechi au aflat astfel, în cadrul turului pietonal care a durat mai bine de o oră și jumătate, despre familia Papadopol, cea care a deținut mai multe imobile în zonă, printre care și Teatrul „Papadopol“, despre străduța care a purtat numele colonelului Boyle, dar și întâmplări cu primarul liberal al Galațiului Ștefan H. Ștefan, supranumit și „primarul celor 100 de case“. „Scopul unor astfel de acțiuni este redescoperirea zonelor frumoase din Galați, a oamenilor care au scris istoria orașului și a poveștilor cu care ar trebui să ne hrănim. Am început cu una dintre cele mai frumoase străzi din Galațiul interbelic, pentru că are un potențial fantastic în a deveni un minicentru pietonal. Iar noi lucrăm deja la un proiect în acest sens, pe care îl vom prezenta la momentul potrivit. De altfel, dorim să reeditătăm evenimentul de joi, care se vrea a fi și unul cultural, în aer liber. Și vrem să-i bucurăm pe gălățeni cu o astfel de acțiune măcar o dată pe lună“, a declarat inițiatorul, Ștefan Baltă, prorectorul Universității „Dunărea de Jos“ din Galați.

Evenimentul a debutat cu un moment muzical, interpretat la vioară de gălățeanca Ioana Bîgu, studentă în anul I la Conservator, și s-a încheiat cu o miniexpoziție de pictură, cu lucrări ale studenților de la Facultatea de Arte a Universității „Dunărea de Jos“ din Galați, expuse nonconformist, în cadrul natural oferit de clădirile și vegetația din zonă.

Marcel Capriș a dat citire unui fragment din testamentul unuia dintre frații Papadopol și astfel am aflat că pe lângă Teatrul „Papadopol“, construit în anul 1898, familia a donat bani pentru Primărie, pentru Clădirea Școalei și pentru construirea Spitalului „Elisabeta Doamna“. Reamintim că Teatrul „Papadopol“ a fost cel în care Ion Luca Caragiale a conferențiat la 1900 și tot aici publicul gălățean a savurat comediile marelui clasic.

Ștefan H. Ștefan a fost primul dezvoltator imobiliar care a construit blocuri de locuințe în Galați, în perioada interbelică. Era președintele Comisiei Interimare a Galațiului între 5 ianuarie 1925 și 17 iulie 1926 și a devenit celebru după ce l-a învins în colegiul Galați pe renumitul Nicolae Iorga, la alegerile din 1914. De altfel, o mare parte dintre imobilele cu etaj din zona Portului îi aparțineau. ● **Daniela Bogdan**

astăzi

Ion Caramitru vine la Universitate

De duminică, timp de o săptămână, în orașele Brăila, Galați și Cahul se desfășoară Festivalul Internațional „EuroPoesia“, organizat de Asociația Culturală „Europoezia“, Uniunea Editorilor din Republica Moldova, Editura „Cronedit“ Iași și Editura „Știința“ din Chișinău.

Ediția din acest an este dedicată centenarului întregirii României. Invitat special va fi actorul Ion Caramitru, care va susține astăzi un recital, de la ora 20.00, la Universitatea „Dunărea de Jos“ din Galați. După deschiderea oficială de ieri, de la Teatrul „Maria Filotti“ Brăila, astăzi acțiunea se va muta la Galați. Din 27 septembrie, festivalul se desfășoară la Cahul, în trei locuri: Universitatea de Stat „B. P. Hașdeu“, Liceul Teoretic „Ioan Vodă“ și Biblioteca Publică Raională „Andrei Ciurunga“ Cahul. Invitați vor fi: Willem M. Roggeman (Belgia), Patrick Lepetit (Franța), Iossif Ventura (Grecia), Antonio Farina, Dante Maffia, Chiara Mutti (Italia),

Dina Cuvata (Republica Macedonia), Dumitru Crudu, Nicolae Leahu, Nicolae Spătaru, Arcadie Suceveanu (Republica Moldova), Mircea Bodolan, Marius Chelaru, Daniel Corbu, Adi Cristi, Valeriu Mititelu, Andrei Novac, Mihai Pânzaru, Lucian Sabados, Vlad Scutelnicu, Cassian Maria Spiridon, Valentin Talpalaru, Horia Zilieru (România), Ioan Baba (Serbia), Charles M.Sanuy (Spania) și Andras Petocz (Ungaria). ● **Daniela Bogdan**

PAGINĂ REALIZATĂ DE **studenții de la specializarea Jurnalism, din cadrul Facultății de Litere de la Universitatea „Dunărea de Jos“, coordonați de lector universitar doctor Aura Daniela Bogdan și Roxana Artene Penciu.**

evenimente

PELERINI PRIN VECHIUL TÂRG

TUR. Facultatea de Istorie, Filosofie și Teologie și Asociația „Mila 80“ vă invită vineri, 28 septembrie, în cadrul evenimentului „Noaptea Cercetătorilor Europeni“, să vă redescoperiți orașul în cadrul turului pietonal ghidat „Pelerini prin vechiul târg“. Plecarea se va face la ora 18,00, de la statuia lui I.C. Brătianu de pe Faleză, unde cei prezenți vor afla povestea tumultuoasă a monumentului împușcat de legionari și ascuns în grajduri de către comuniști. Traseul cuprinde: fosta uliță a Covacilor, Biserica „Sf. Nicolae“, vadul Chihan Vodă și Ulița de lângă mal. Punctul final: sediul central al Universității „Dunărea de Jos“ din Galați, fostul Palat de Justiție al județului Covurlui. Itinerarul nocturn include peste douăzeci de obiective și se va întinde pe durata a două ore. Vor fi menționate: Casa „A.A. Papadopol“, Banca Națională, Palatul Regiei Monopolurilor de Stat, Casa Verde, Căminul preoțesc, Casa „I. Artimescu“, Casa „E. Codreanu“, Biserica „Vovidenia“ și Casa „I. Theodoru“. La turul de anul trecut, care a avut loc tot în cadrul evenimentului „Noaptea Cercetătorilor Europeni“, au participat sute de gălățeni. ● **R.A.P.**

SANDA NICOLA ÎȘI LANSEAZĂ CARTEA LA GALAȚI

JURNAL. Librăria „Alexandria“ găzduiește sâmbătă, 29 septembrie, lansarea la Galați a cărții autobiografice „Carte de identitate“, apărută la Editura „Storia Books“, semnată de Sanda Nicola, unul dintre cei mai cunoscuți jurnaliști de televiziune. Evenimentul e sprijinit de Facultatea de Litere a Universității „Dunărea de Jos“ și va fi urmat de o sesiune de autografe. Sanda Nicola este licențiată în Științe Sociale și Științe Politice la Open University, Marea Britanie. Tema identitară este abordată din perspectivă socială. Autoarea arată cum lipsa asumării propriei identități și nerecunoașterea traumelor ne împiedică să ne atingem potențialul individual, comunitar și național. ● **Daniela Bogdan**

Studenții trebuie să se reînscrie

ANUNȚ. Înscrierea studenților în anul universitar 2018-2019 se face în perioada 27 septembrie - 5 octombrie, indiferent de anul de studiu sau de ciclul de studii universitare (licență sau master). Procedura de înscriere, atât a celor din anul I, cât și a celor din anii II-VI, atât la forma de finanțare buget, cât și la forma de finanțare taxă se poate consulta pe site-ul www.ugal.ro/anunturi/pentru-studenti. ● **Silvia Lungu, anul III, Jurnalism**

www.viata-libera.ro Viața ca joc
SPORT

din sportul gălățean

Patinatorii vor concura la Miercurea Ciuc

PATINAJ. „Am fost nevoit să modific programul inițial. Mai întâi, concursul de la Brașov s-a anulat, apoi a intervenit gala de box, care ocupă patinoarul în această săptămână, iar noi vom face pregătire pe uscat“, a declarat Dorin Radu, antrenorul patinatorilor de viteză de la CSM Dunărea Galați. Conform antrenorului, prima competiție oficială la care vor fi prezenți gălățenii va avea loc la Miercurea Ciuc, unde se vor desfășura „Naționalele“ de short track (pistă scurtă) pentru copii. Tehnicianul gălățean are încredere în cei mai mici elevi ai săi, cu toate că se vor prezenta cu puține zile de antrenament „în patine“.

HANDBAL. Liga Națională de handbal feminin este întreruptă pentru o acțiune a echipei naționale. În ultima rundă, CSM Galați a pierdut la Corona Brașov, scor 21-31 (12-17).

HOCHEI. În timp ce nou-înființata echipă de hochei CSM Galați încă își caută identitatea (și efectivul), foști componenți ai acesteia au intrat în focul întrecerilor. La Steaua joacă gălățenii Nicușor Lușneac, Adrian Lefterache și Andrei Buleandră, echipa din Capitală cedând, la Târgu Secuiesc, jocul cu Progym Gheorgheni, scor 3-7. Bucureștenii au jucat apoi la Miercurea Ciuc, unde au pierdut categoric, 1-15 și 2-7. În același timp, antrenorul Marius Trandafir, plecat de la Dunărea, este secundul suedezului Kjell Lindqvist, la Corona Brașov.

grupaj realizat de
Gh. Arsenie, M. Petrescu

ECHILIBRUL PERSISTĂ ÎN FRUNTEA LIGII A IV-A ● **FOTBAL**

Toate fruntașele au încheiat cu victorii

GHEORGHE ARSENIE
gheorghe@viata-libera.ro

Cele trei echipe de pe primele locuri în ierarhia Ligii a IV-a au încheiat victorioase meciurile etapei a patra, astfel că pozițiile de pe podium nu au suferit modificări.

Zimbrul Slobozia Conachi s-a impus, acasă, cu 4-2 (2-3 la juniori), în fața celor de la Victoria Independența (pentru gazde au înscris Spânache - 3 și Iancu). Cealaltă formație cu punctaj maxim, ACS Universitatea "Dunărea de Jos“, a câștigat cu 4-0 (3-0 la juniori) disputa cu Viitorul Costache Negri, astfel că "zimbrii“ mai au doar un singur gol în plus la golaveraj. Au înscris Grigoraș - 3 și Cană.

Surpriza acestui start de sezon o reprezintă Victoria Tecuci, care a câștigat în deplasare, scor 1-0 (gol Mitrofan), cu Avântul Vânători (2-0 pentru gazde, la juniori), și continuă să se mențină pe locul al treilea, cu 9 puncte.

Același punctaj cu al tecucenilor îl are și Unirea Braniștea, care în această rundă s-a impus, pe teren propriu, în meciul cu cei de la Quantum Club Galați, scor 2-1 (4-2).

În celelate partide s-au înregistrat rezultatele: Juventus Toflea - Agrostar Tulucești 5-1 (2-1), Muncitorul Ghidigeni - Voința Cudalbi 4-1 (6-3) și Avântul Drăgănești - Gloria Ivești 1-4 (9-2).

La juniori, conduc echipele din Vânători și Drăgănești (câte 12 puncte), urmate de cele din Toflea și Tecuci - cu câte 9 puncte.

În Liga a V-a s-au disputat jocurile etapei a doua: Voința Cișmele - Inter Tudor Vladimirescu 6-3, Siretul Piscu - Zorile Grivița 1-1, Viitorul Umbrărești - Unirea Hanu Conachi 3-1, Flacăra Pechea - Prutul Vlădești 3-3, ACS Lascăr Schela - Mălina Smârdan 2-1 și Foresta Șendreni - Avântul Valea Mărului 1-5. Doar două echipe au câștigat în ambele etape de până acum, Valea Mărului (golaveraj 10-1) și Schela (4-1).

fotbal juniori

„Oțelarii“, o duzină de goluri

GHEORGHE ARSENIE
gheorghe@viata-libera.ro

Când o echipă de fotbal înscrie 12 goluri este lesne de înțeles că acea grupare a prins o zi de grație. Astfel au stat lucrurile duminică, pe „Siderurgistul“, unde s-au întâlnit echipele SC Oțelul și Dacia Unirea Brăila. Scorul la care facem referire s-a înregistrat în meciul echipelor juniorilor mari, în care elevii lui Sorin Haraga au reușit performanța de a marca o duzină de goluri. A fost 12-1, reușitele gălățenilor aparținându-le lui Alex Nemțanu 3, Dima 2, Bucevschi 2, Palade, Bandac, Rusu, Cireș și Partenie. Foarte clar a fost și succesul din confruntarea juniorilor mici: 5-0, marcatori fiind Teodor Farcaș 4 și Zărnescu.

În această ultimă etapă a Campionatului Național al juniorilor A și B au fost programate și ultimele derbiuri gălățene, în care s-au întâlnit echipele Liceului Sportiv și ACSM Dunărea. Victoriile au fost împărțite, liceenii impunându-se la echipa mare, cu 4-0, prin reușitele lui Ciprian Vardianu 3 și Năstase, în timp ce dunărenii au învins la juniori mici cu 7-0 (marcatori: Eduard Angheluță 3, Bogdan Podeanu 2, Bahrib și Tănase).

Juniorii A au evoluat în următoarele distribuții:

Liceul Sportiv: Brăneț - Tiron, Ciocan, L. Mirică, Năstase - Tecaru, Mitrofan, Onofrei, R. Mirică - Vardianu, Vârlan. Au mai jucat: Pintilie, Șerban, Ouaziz și Stanciu.

Dunărea: Ciobotariu - Darie, Zain, Lungu, Bădilaș - Stanciu, Munteanu, Baștină, Covalea - Ionașcu, Proți. Au mai intrat: Butunoiu, I. Vasile, R. Gheorghe și Pavel.

Astfel s-au încheiat disputele celor 19 serii. Câștigătoarele vor merge în competiția de elită, printre acestea aflându-se și LPS Galați, iar celelalte echipe vor disputa o a doua „secțiune“ a campionatului. Componența noilor serii va fi rezolvată în zilele următoare.

Diseară, meci la Galați în „Cupa României“

FOTBAL. În această seară, de la ora 21.30, la Stadionul „Oțelul“ va avea loc una dintre partidele din cadrul șaisprezecimilor „Cupei României“, cea din Dacia Unirea Brăila și Dinamo București.

Clubul brăilean, care are statut de gazdă la acest meci, a ales să joace la Galați deoarece meciul este televizat și avea obligația de a-l disputa pe o arenă cu instalație de nocturnă. **M. Căpățînă**

VICTORII ÎN TOATE JOCURILE DE LA "CUPA STEAUA" ● **VOLEI**

Arcada a câştigat turneul de la Bucureşti

Echipa gălăţeană, imediat după câştigarea turneului

GHEORGHE ARSENIE
gheorghe@viata-libera.ro

Timp de trei zile s-au disputat meciurile unui prim turneu din campania de pregătire a următorului sezon. În organizarea CSA Steaua Bucureşti s-au întâlnit patru dintre echipele de top ale campionatului masculin Divizia A1: vicecampioana Arcada Galaţi, SCM „U" Craiova, Dinamo şi Steaua. Gălăţenii şi-au respectat statutul, dominând clar competiţia.

„A fost un turneu reuşit, toţi jucătorii s-au prezentat bine la aceste meciuri. Ne-am mişcat foarte bine, ne înţelegem în joc şi o să continuăm să lucrăm la omogenizare şi la aspectele tehnico-tactice care să ne ajute în partidele oficiale. Faptul că am câştigat toate întâlnirile ne conferă acel plus de încredere de care au nevoie jucătorii", a concluzionat antrenorul Nicuşor Harabagiu. Arcada s-a impus cu 3-0 în primul meci, cu Dinamo, cu acelaşi scor a câştigat şi jocul cu Steaua, iar în ultima partidă a fost 3-2 cu echipa din Craiova. „A fost meciul în care am rulat întregul lot, atât noi, cât şi oltenii", a completat tehnicianul gălăţean.

> A fost un turneu reuşit, toţi jucătorii s-au prezentat bine la aceste meciuri. Ne-am mişcat foarte bine, ne înţelegem în joc
>
> **NICU HARABAGIU**
> *antrenorul echipei Arcada*

Arcada a cucerit trofeul cu maximum de puncte, fiind urmată în ierarhia turneului de Craiova, Dinamo şi Steaua - toate cu câte o victorie.

Antrenorul gălăţean a folosit toţi jucătorii deplasaţi la acest turneu: Raici, Bissete, Cubrilo, Perez, Cuciureanu, Angulo, Cristudor, Gabitoni Wesz, Terzici, Kullo şi juniorul Lefterache.

Din lot mai fac parte Adrian Feher, aflat în perioada de recuperare după o accidentare mai veche, şi australianul Paul Sanderson, prezent cu naţionala sa la „Mondialele" din Italia.

Următorul turneu cu meciuri de pregătire va fi cel organizat de gălăţeni - „Cupa Arcada" (3-5 octombrie), la care au fost invitate echipele Dinamo Bucureşti, Volei Club LPS Piatra Neamţ şi CSM Bucureşti.

Între timp, însă, CSM a aflat că va juca în Cupa Balcanică şi nu va mai putea veni la Galaţi. Astfel, pentru cea de-a patra participantă se poartă tratative.

La fete, lot incomplet

Şi formaţia feminină CSU Belor Galaţi, nou-promovată în primul eşalon, se află în plină campanie a pregătirilor. În prima parte s-a pus accent pe acumulările fizice, pentru ca apoi să se treacă şi la lucrul cu mingea, pentru realizarea omogenităţii şi cristalizarea relaţiilor de joc. Din păcate, încă nu s-a reuşit întregirea lotului, pentru că două dintre jucătoarele care au semnat cu CSU Galaţi în această vară, Emilia Popjordanovska (Macedonia) şi Edina Selimovici (Bosnia Herţegovina) fiind şi acum în aşteptarea vizelor. Pentru perioada următoare sunt planificate câteva jocuri de verificare.

Primul meci oficial va fi pe 20 octombrie, la Penicilina Iaşi, în „Cupa României", iar campionatul va începe o săptămână mai târziu, când CSU Galaţi va întâlni, în deplasare, vicecampioana Alba Blaj. ●

SPORT
www.viata-libera.ro Viaţa ca joc

competiţii rezultate

Vacanţă pentru cei de la CS Şcolar

KAIAC-CANOE. „După sezonul competiţional de vară, care a fost foarte încărcat, am hotărât să le oferim o scurtă vacanţă sportivilor noştri, ţinând cont şi de faptul că a început anul şcolar. De luni, iarăşi la antrenamente", ne-a declarat Adrian Maftei, antrenorul celor din secţia de kaiac-canoe a CS Şcolar Galaţi, pe care îi pregăteşte împreună cu soţia sa, Adina. Performerii de la CS Şcolar se vor pregăti pentru ultimele competiţii oficiale ale anului, „Cupa Romaniei" (Open) pentru juniori şi Maratonul. Concursurile respective, ambele programate la Bascov, la începutul lunii octombrie, sunt atipice, în sensul că la primul dintre ele participarea juniorilor mici şi mari este laolaltă, iar la al doilea cursele vor fi diferenţiate pentru juniori III (7 km), juniori II (10 km) şi juniori I (14 km). Cei doi tehnicieni pregătesc pentru aceste ultime competiţii o trupă puternică, în frunte cu triplul campion naţional de juniori Gabriel Munteanu, alături de sportivi care s-au afirmat în cursul anului, respectiv Andra Maftei, Andrei Gorneac, Teodora Maftei, Dragoş Voinea, Denis Popa, Roxana Chiroşcă, Andrei şi Valentin Dublea, Răzvan Ursu şi Gabriel Fotin. ● **Gh.Arsenie, M.Petrescu**

Viaţa liberă VL online

Niculescu a ratat ocazia unui meci cu Halep

TENIS. Jucătoarea slovacă Dominika Cibulkova a învins-o pe româncа Monica Niculescu în două seturi, cu 6-4, 6-3, ieri, în prima rundă a turneului WTA de la Wuhan (China), dotat cu premii totale de 2.746.000 dolari. Niculescu a început bine meciul şi a condus cu 4-1, dar apoi Cibulkova a reuşit cinci ghemuri la rând, câştigând primul set cu 6-4. În actul secund, Cibulkova s-a desprins la 4-1, Niculescu a lăsat impresia că poate reveni, dar adversara sa a făcut un nou break şi a încheiat setul cu 6-3. Cibulkova o va întâlni în turul al doilea pe Simona Halep, principala favorită. ● **M. Căpăţînă**

ECONOMIE
www.viata-libera.ro Viața firmelor

foto Iulia Kelt

PROIECT DE PESTE 265 MILIOANE DE EURO ● ANOFM

Facilitățile pentru șomeri și angajatori, plătite din bani europeni

CRISTINEL LUCA
cristi.luca@viata-libera.ro

În următorii trei ani, agențiile județene pentru ocuparea forței de muncă, printre care și Galațiul, vor plăti cu bani provenind de la Uniunea Europeană primele acordate șomerilor care se angajează, precum și subvențiile pentru angajatorii care oferă locuri de muncă categoriilor defavorizate de șomeri.

Agenția Națională pentru Ocuparea Forței de Muncă (ANOFM) implementează, pe o perioadă de 36 de luni, proiectul „Pro Acces Alternativ RMPD", pentru stimularea mobilității și subvenționarea locurilor de muncă pentru șomeri și inactivi. Proiectul este cofinanțat din Fondul Social European prin Programul Operațional Capital Uman 2014-2020 (POCU) și are un buget impresionant: 265,3 milioane de euro (1,2 miliarde de lei) din care 225,5 milioane de euro (1,1 miliarde de lei) sunt cheltuieli totale nerambursabile.

Prin acest proiect, ANOFM și-a propus să susțină financiar măsurile active acordate de AJOFM-uri, în perioada 2014-2021, pentru încadrarea a 110.540 de șomeri non-NEETs aflați în evidențele acestora. Pentru perioada 2014-2018, cheltuielile sunt retrospective. NEET este acronimul pentru formularea „Not in Education, Employment or Training" și se referă la tinerii între 15 și 24 de ani care nu urmează nicio formă de învățământ și nici nu au un loc de muncă.

Astfel, din banii provenind de la Fondul Social European, vor fi finanțate primele de activare sau de mobilitate acordate șomerilor non-NEETs care s-au angajat sau se angajează, precum și subvențiile acordate angajatorilor pentru încadrarea persoanelor din următoarele categorii: cu vârsta peste 45 de ani, părinți unici întreținători, șomeri de lungă durată, persoane care mai au cinci ani până la pensie. Pentru fiecare persoană din aceste din urmă categorii care este angajată pe perioadă nedeterminată, angajatorii respectivi primesc lunar, timp de 12 luni, câte 2.250 lei, cu obligația menținerii raporturilor de muncă sau de serviciu cel puțin 18 luni.

Conform datelor furnizate de AJOFM Galați, situația angajărilor din acest an până la 31 august era, comparativ cu întreg anul 2017, următoarea: șomeri peste 45 de ani și unici susținători ai familiilor monoparentale - 311 angajați (față de 607, în anul 2017), șomeri care mai au cinci ani până la pensie - patru (12, în 2017), șomeri de lungă durată - nouă (față de numai două angajări, anul trecut). ●

CUM POȚI ANGAJA IMIGRANȚI

INFORMARE. AJOFM Galați anunță că va derula, în lunile următoare, la sediul Centrului Regional de Integrare Galați, mai multe sesiuni de informare privind posibilitățile de angajare a migranților. Vor fi prezentate informații referitoare la documentele necesare înregistrării în evidențele agenției, serviciile și măsurile oferite de AJOFM Galați cetățenilor care au obținut statutul de refugiat sau care beneficiază de alte forme de protecție internațională, ori se află în procedura de soluționare a cererii de azil și au acces pe piața muncii, în condițiile prevăzute de lege. Informații suplimentare în legătură cu acest subiect pot fi obținute la sediul AJOFM Galați, persoană de contact - Vasile Vîrtosu (e-mail vasile.virtosu@gl.anofm.ro; tel. 0236.412.262/ int. 107). ● **C.L.**

Mai ușor cu insolvența!

CRISTINEL LUCA
cristi.luca@viata-libera.ro

Guvernul vrea să stabilească, printr-un proiect de ordonanță de urgență, condiții suplimentare pentru deschiderea procedurii de insolvență, și anume ca debitorul să poată obține deschiderea procedurii numai în cazul în care cuantumul creanțelor bugetare este mai mic de 50 la sută din totalul declarat al creanțelor debitorului. Conform arenaconstruct.ro, această măsură urmărește asanarea mediului economic, prin limitarea utilizării abuzive a procedurii insolvenței, strict pentru evitarea plății obligațiilor fiscale către bugetul public. Site-ul citat scrie că se creează, astfel, o excepție de la regula generală, prin care debitorul care are o obligație de minimum 40.000 de lei poate intra în mod voluntar în insolvență. Guvernul vrea ca, prin adoptarea unor reguli specifice, să preîntâmpine faptele care generează sau ar putea să genereze fenomene economice negative, prin neplata sistematică a obligațiilor fiscale către bugetul public. În momentul de față sunt peste 6.000 de societăți aflate în procedura insolvenței, în perioada de observație, față de care nu poate opera procedura conversiei creanței bugetare în acțiuni și față de care procedura de restructurare a creanței bugetare (reducerea cu până la 50 la sută a creanțelor negarantate și a instituirii unor criterii pe baza cărora creditorul bugetar aprobă planul de reorganizare) ar fi benefică în planul de reorganizare, cu îndeplinirea criteriilor introduse prin măsurile impuse. ●

Cele mai riscante sectoare ale economiei

ANALIZĂ. Cele mai riscante sectoare din economia României, din punct de vedere al insolvențelor, sunt comerțul, construcțiile și industria prelucrătoare, potrivit unei analize realizate de KeysFin. Astfel, în 2017, s-au înregistrat 2.812 insolvențe în comerț, 1.324 în construcții și 1.089 în industria prelucrătoare. La polul opus se află sănătatea și asistența socială (28), învățământul (35) și industria extractivă (39), arată analiza. ● **C.L.**

INCONŞTIENŢA PE ŞOSELE, MAI REZISTENTĂ CA ASFALTUL ● **TRAFIC**

Moartea vine din viteză şi telefonul mobil

MARIANA CONSTANDACHE
mariana@viata-libera.ro

Sunt atenţionările poliţiştilor rutieri pentru şoferii gălăţeni, cărora, în ultimele şapte zile, le-au dat peste 700 de amenzi, majoritatea pentru viteză, alcool şi folosirea telefoanelor mobile în trafic. Tragic este că unul dintre cazuri nu a mai putut fi prevenit cu sancţiuni, un tânăr de 20 de ani pierzându-şi viaţa, la Grădina Publică.

Statistic, doar 712 amenzi au poposit în ultimele şapte zile în buzunarele şoferilor gălăţeni prinşi în ofsaid vizavi de regulile elementare destinate să protejeze siguranţa rutieră. Depăşirea limitei de viteză rămâne o constantă în obiceiurile proaste ale conducătorilor auto din Galaţi, la fel ca şi consumul de alcool, de multe ori dincolo de limita penalului sau utilizarea telefoanelor pentru vorbit, scrierea de mesaje sau transmisiuni live din trafic. Vitezomanii prinşi cu aparatele radar au fost în număr de 58, în timp ce şoferii care au „uitat" de centurile de siguranţă au ajuns la 270. 13 şoferi au fost prinşi băuţi la volan, şase dintre ei alegându-se cu dosare penale, în vreme ce nu mai puţin de 57 de conducători auto au combinat periculos condusul cu butonatul telefonului mobil. Valoarea totală a amenzilor aplicate a fost de aproape 200.000 de lei, pentru 34 de şoferi, întâlnirea cu echipajele rutiere echivalând şi cu suspendarea temporară a dreptului de a conduce.

Aproape trei accidente zilnic

Aceasta a fost media săptămânii trecute în privinţa evenimentelor rutiere soldate cu victime. 18 accidente în urma cărora şoferi, pasageri sau pietoni au fost răniţi s-au înregistrat pe raza judeţului Galaţi, majoritatea în mediul urban, unde au fost contabilizate 13 evenimente uşoare. Alte patru evenimente tot uşoare, s-au produs în mediul rural. Cel mai grav accident, soldat cu moartea unui şofer de numai 20 de ani, a avut loc în municipiul Galaţi, aparent din cauză că cel aflat la volan ar fi pierdut controlul volanului, probabil pe fondul vitezei excesive. Autoturismul Logan pe care îl conducea şi care a ieşit de pe carosabil în dreptul Grădinii Publice s-a înfăşurat în jurul unui stâlp de electricitate, băiatul de la volan nesupravieţuind impactului năucitor. ●

PUBLICITATE

ROMÂNIA
CONSILIUL JUDEŢEAN GALAŢI

ANUNŢ

Consiliul Judeţean Galaţi iniţiază procedura de elaborare a ***proiectului de hotărâre a Consiliului Judeţean Galaţi privind aprobarea Regulamentului de acordare a premiilor pentru elevii cu rezultate deosebite la admiterea în liceu.***

Proiectul de act administrativ cu caracter normativ şi instrumentele de motivare pot fi consultate astfel:

- pe site-ul Consiliului Judeţean Galaţi: www.cjgalati.ro;
- la sediul Consiliului Judeţean Galaţi din str. Eroilor nr. 7 B, etaj 1, camera 4, Compartimentul relaţii publice, organizare şi funcţionare ATOP;
- la panoul de afişaj de la Compartimentul relaţii publice, organizare şi funcţionare ATOP

Proiectul de act normativ cu caracter normativ se poate obţine în copie, pe bază de cerere depusă la Compartimentul relaţii publice, organizare şi funcţionare ATOP .

Până pe data de **04.10.2018** se pot trimite **propuneri, sugestii, opinii cu valoare de recomandare** privind proiectul de hotărâre.

Propunerile, sugestiile, opiniile privind proiectul de act administrativ cu caracter normativ se pot transmite prin:

➢ e-mail: informatii@cjgalati.ro
➢ poştal, pe adresa: Consiliul Judeţean Galaţi, str. Eroilor nr. 7, Municipiul Galaţi, cod poştal 800119;
➢ sau depuse la Compartimentul relaţii publice, organizare şi funcţionare ATOP.

Pentru informaţii suplimentare vă puteţi adresa Compartimentului relaţii publice, organizare şi funcţionare ATOP:

- persoane de contact:
  - Teodor Laura, consilier
  - Ştirbu Anda, consilier;
- coordonate de contact: telefon: 0236-302.513 şi 0236-460.556.

PREŞEDINTE,
COSTEL FOTEA

SOCIAL
www.viata-libera.ro Viaţa comunităţii

NOI SUME DIN FONDURILE CJ GALAŢI PENTRU COMBATEREA PESTEI PORCINE

AJUTOARE. Un proiect de hotărâre privind alocarea sumei de 228.000 lei din fondul de rezervă bugetară la dispoziţia Consiliului Judeţean Galaţi pentru combaterea pestei porcine în comunele Cavadineşti, Şendreni, Piscu, Fundeni şi Tudor Vladimirescu. „În fiecare din aceste localităţi au fost descoperite focare de infecţie. Cei de acolo au cumpărat material dezinfectant, au săpat gropi pentru porci, apoi utilaje, forţă de muncă, atomizoare, covoare sau alte materiale pentru dezinfecţie, adică tot ce a prevăzut Direcţia Sanitară Veterinară ca măsuri de prevenţie sau înlăturare a efectelor pestei porcine. Noi am alocat sumele solicitate de primării, în urma unui necesar realizat în colaborare cu Direcţia Sanitară Veterinară", a precizat preşedintele CJ Galaţi, Costel Fotea.Aceste sume nu sunt primele alocate pentru ajutorarea comunelor afectate de pesta porcină. În cursul lunii trecute, aproape 1,2 milioane de lei au fost alocate pentru combaterea bolii în primele localităţi din judeţul Galaţi afectate de această boală. ● **O.A.C.**

Fără autorizaţie, vindea jucării

AMENDĂ. Poliţiştii locali din cadrul Secţiei Nr. 1 l-au sancţionat contravenţional, cu o amendă în cuantum de 500 de lei, conform prevederilor Legii 12/1990, pe numitul F.N., de 31 de ani, care a fost depistat în timp ce comercializa diverse jucării pentru copii, în Parcul „Viva", de pe strada General Alexandru Cernat. Produsele au fost ridicate în vederea confiscării şi depuse la camera corpurilor delicte de la sediul Poliţiei Locale Galaţi. ● **T. Miron**

ARHIVA

carnet cultural

ROXANA ARTENE PENCIU

EXPOZIŢII

- **Universitatea "Dunărea de Jos"** *Expoziția aniversară "125 de ani de excelență în construcții navale la Galați", până pe 31 decembrie.*
- **Muzeul de Artă Vizuală** *Expoziția "Călătorii imaginare", de Valeriu Șușnea.*
- **Sala "Nicolae Mantu" a Galeriilor de Artă** *Salonul de toamnă al artiștilor plastici gălățeni.*
- **Muzeul de Istorie - Lapidarium (str. Mr. Iancu Fotea nr. 2 bis)** *Expoziții: "Arheologie - Lapidarium", "Ambient românesc - ambient european, a doua jumătate a sec. al XIX-lea - începutul sec. al XX-lea", "Civilizația tradițională din sudul Moldovei", "Sistemul monetar românesc 150 de ani de existență", "Personalități ale Unirii Principatelor Române".*
- **Muzeul Istoriei, Culturii și Spiritualității Creștine** *Expoziția "Lumină și culoare", de Teodor Vișan. Muzeul este deschis zilnic între orele 9,00-17,00, iar duminică și luni este închis.*
- **Complexul Muzeal de Științe ale Naturii "Răsvan Angheluță"** *Expozițiile: "Pe culmile Carpaților", organizată în colaborare cu Muzeul "Grigore Antipa", "Urmele trecutului", "Aero Galați 3", "Antropocen" - fotografie, "Valori patrimoniale", "Cerul în mâinile tale 2" - planetariu pentru nevăzători, "Descoperă singur Universul", Expoziția "Fosile vii - Crabii potcoavă", "Tentacule și tentacule", "Sturionii, relicve ponto-caspice periclitate". La acestea se adaugă Grădina Botanică, Grădina senzorială, Acvariul și Observatorul Astronomic - Planetariu, Cinematograful 12D. Programul de seară al Observatorului Astronomic este 20,00 - 22,30 (luni, miercuri, vineri, sâmbătă).*
- **Grădina Zoo din Pădurea Gârboavele:** *miercuri - vineri - 10,00 - 18,00, sâmbătă - duminică - 10,00-20,00.*

BIBLIOTECI

- **Biblioteca "V. A. Urechia"** *la sediul central, la Filiala "Costache Negri", la Biblioteca Municipală pentru Copii, din Țiglina, respectiv Filiala nr. 2 "Paul Păltănea" - Biblioteca Municipală, din Micro 40: luni - vineri - 8,00 - 20,00, sâmbătă - închis. Doar la sediul central, duminică - 8,00 - 13,00. La Filiala nr. 4 "Grigore Vieru", din Gara CFR e deschis luni, miercuri și vineri, de la 8,00 la 16,00, iar marți și joi, de la 12,00 la 20,00. Filiala nr. 3 "Tehnologia informației" este deschisă între 8,00 și 16,00, marți și joi. În ultima vineri a fiecărei luni, nu se lucrează cu publicul, fiind zi sanitară.*
- **Biblioteca Franceză "Eugene Ionesco"** *Închisă între 19 și 30 septembrie.*

tel. utile

Dispecerat Urgențe	112
Ambulanță non-stop (VITAL MED)	0236/462222
Inspectoratul pentru Situații de Urgență (ISU)	0236/460441
Inspect. Jud. de Poliție	0236/407000
Poliția Transporturi	0236/418460
Secția 1 de Poliție	0236/419966
Secția 2 de Poliție	0236/460854
Secția 3 de Poliție	0236/413400
Secția 4 de Poliție	0236/468490
Secția 5 de Poliție	0236/416945
Serviciul Teritorial al Poliției de Frontieră Galați	0236/491066
Centrul de prevenire și consiliere antidrog	0236/461800
Jandarmi	0236/334152
Poliția Locală	0236/314000
Prefectură	0236/462739 0236/460330
Consiliul Județului	0236/411099
Primărie	0236/307775
Garda de Mediu	0236/311333 0236/413170
ECOSAL PREST	0236/312282
Informații CFR	0236/460643
Rezervare bilete tren	0236/496000
Protecția Consumatorului	0236/413929
Starea Civilă	0236/307747
Dispecerat iluminat public	0751/586462

DERANJAMENTE - INTERVENȚII:

CALORGAL:	dispecerat - 0236/311018 0236/473100/120 relații cu publicul - 0236/473151
APĂ CANAL:	dispecerat - 0236/463294 0236/473380
DISTRIGAZ SUD (Galați)	021/9281
ELECTRICA (Galați)	929

SPITALE

Spitalul De Urgență	0236/301111 0236/301112
Spitalul Psihiatrie	0236/479401
Boli Infecțioase	0236/334022 0236/334032
Spitalul De Copii	0236/469849 0236/469100
Spitalul Militar	0236/423983
Spitalul TBC	0236/460712 0236/460713
Spitalul CFR	0236/475678 0236/475768 fax 0236/411613
Maternitatea Municipală	0236/413131 0236/412301

FARMACII NON-STOP:

Hygeia (vizavi de Spitalul Județean) 0236/473013

istorie

Septembrie 1826

Convenția ruso-turcă de la Akkerman

VIRGIL GURUIANU
redactie@viata-libera.ro

Instaurarea domniilor pământene în Țările Române, după Revoluția de la 1821, asigura cadrul necesar realizării unor importante transformări. Ameliorarea statutului juridic internațional al Principatelor în primii ani după 1821 a fost continuată prin prevederile Convenției ruso-turce de la Akkerman (Cetatea Albă) și prin cele ale Tratatului de la Adrianopol ș din 1829ț.

Convenția ruso-turcă de la Akkerman prevedea: Poarta să respecte „privilegiile" tradiționale ale Principatelor, reînnoind hatișeriful din 1802; domnii Principatelor să fie aleși pe o perioadă de șapte ani de o „Adunare generală a Divanului" și confirmați de sultan, putând fi și realeși la expirarea mandatului; Poarta să restituie Țării Românești „tot ceea ce a fost uzurpat… înspre partea Brăilei, Giurgiului și Culei [Turnu Măgurele] și dincolo de Olt"; să admită, pentru Principate, „libertatea comerțului", menținându-se, însă, restricțiile în ceea ce privește „proviziile datorate" ei de aceasta, plătite, însă, la prețurile curente. În general favorabilă intereselor românești, Convenția de la Akkerman marca, totuși, începutul „protectoratului țarist", încălcarea ei de către Poartă declanșând un nou război între Rusia și Imperiul Otoman. La nici doi ani de la Convenție, în aprilie 1828, trupele țariste au trecut Prutul și au ocupat Țara Românească și Moldova, situație ce se va menține până în anul 1834. ●

23 SEPTEMBRIE 2018

loto 6/49

34 23 15 47 4 14

categ.	Nr. câștiguri	Val. câștig	Report
I (6/6)	REPORT	434.735,85	7.015.560,13
II (5/6)	6	24.151,99	-
III (4/6)	558	259,69	-
IV (3/6)	10.541	30,00	-

Fond total de castiguri: 7.621.614,03

noroc 4290048

23 SEPTEMBRIE 2018

loto 5/40

18 23 6 40 38 16

categ.	Nr. câștiguri	Val. câștig	Report
I (5/6*)	1	599.762,80	-
II (5/6)	1	65.318,00	-
III (4/6)	113	228,56	-

Fond total de castiguri: 690.909,20

super noroc 747081

23 SEPTEMBRIE 2018

joker

24 22 40 39 27 17

categ.	Nr. câștiguri	Val. câștig	Report
I (5/5+J)	REPORT	136.135,19	3.127.656,11
II (5/5)	REPORT	29.434,63	50.636,03
III (4/5+J)	1	50.636,03	-
IV (4/5)	22	668,96	-
V (3/5+J)	57	322,74	-
VI (3/5)	1.138	42,03	-
VII (2/5+J)	805	27,42	-
VIII (1/5+J)	3.766	18,56	-

Fond total de castiguri: 3.401.856,63

plus noroc 504015

SURSA: LOTERIA ROMÂNĂ

Viața liberă
VL www.viata-libera.ro

AGENDA

www.viata-libera.ro Viața din carnet

septembrie 25

cronologie

- **1587** *Șerban Coresi tipărește, la Brașov, un "Liturghier" slavon.*
- **1785** *Se naște CHRISTIAN FLECHTENMACHER (m. 1843), jurist. A publicat, pentru prima oară în spațiul românesc, un "Dicționar juridic" (1815). Este și principalul autor al codului de legi cunoscut sub numele de "Codul Calimachi" (1817).*
- **1849** *Încetează din viață JOHANN STRAUSS - tatăl (n. 1804), compozitor, violonist, dirijor, unul dintre cei mai populari autori de valsuri.*
- **1897** *Se naște WILLIAM FAULKNER (m. 1962), scriitor american, laureat cu Premiul Nobel pentru Literatură (1949).*
- **1913** *Se naște MARIA TĂNASE (m. 1963), figură legendară a cântecului popular și a teatrului de revistă.*
- **1925** *Se naște IOSIF SÂRBU (m. 1964), primul campion olimpic român [la tir, la Jocurile Olimpice de la Helsinki, 1952].*
- **1944** *Se naște MICHAEL DOUGLAS, actor american, laureat cu Premiul Oscar, cu alte premii.*
- **1946** *Este numită în funcția de ministru al Sănătății Florica Bagdasar, prima femeie ministru în România.*
- **1952** *Se naște CHRISTOPHER REEVE (m. 2004), actor, regizor, scriitor american, celebru prin rolurile sale din filmul "Superman".*
- **1969** *Se naște CATHERINE ZETA-JONES, actriță, cântăreață britanică, laureată cu Premiul Oscar.*
- **1970** *Încetează din viață ERICH MARIA REMARQUE (n. 1898), scriitor german.*
- **1992** *A fost inaugurat oficial, în apropiere de Nurnberg, Germania, Canalul Rin - Main - Dunăre, cel mai mare canal navigabil din Europa [171 de kilometri].*
- **2008** *Încetează din viață* EUGEN TEODORU *(n. 1922, la* **Galați***), prozator.* ● **V.G.**

meteo 25 septembrie România & Europa

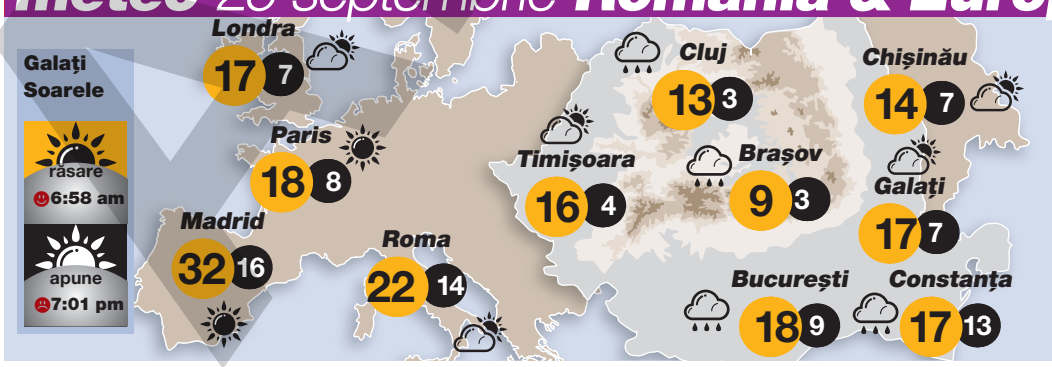

VARIABIL. Potrivit meteorologilor, astăzi va fi în mare parte senin. Temperatura va atinge valoarea maximă de 17 grade Celsius, iar pe timpul nopții, mercurul în termometre va coborî până la circa 7 grade Celsius. Nu sunt șanse de precipitații. Vântul va atinge o viteză de până la 19 kilometri pe oră. Presiunea atmosferică va oscila în jurul valorii de 767 mm coloană de mercur, iar umiditatea nu va depăși valoarea de 50 la sută. ● **surse online**

Cotele apelor Dunării din 24 septembrie

CERNAVODĂ	-72CM	-16 cm	GALAȚI	139 CM	-4 cm
HÂRȘOVA	34 CM	-16 cm	ISACCEA	90 CM	+2 cm
BRĂILA	100 CM	- 7 cm	TULCEA	70 CM	-2 cm

AGENDA

www.viata-libera.ro Viața din carnet

REDACȚIA ȘI ADMINISTRAȚIA:
Galați, str. Domnească nr. 68
redactie@viata-libera.ro

SECRETARIAT	0236/460620, fax 0236/471028
BIROU COORDONATORI	0372/363643
REDACȚIE	0372/363631, 0372/363633
SPORT	0236/411644
TEHNO	0372/363626
PUBLICITATE	0236/460719
MICA PUBLICITATE	0372/363615
DIFUZARE	0236/460395

Cristina COCU
Manager

CONSILIUL EDITORIAL
Gabriela CREȚU
Director general

Anca SPÂNU
Redactor șef adjunct

Dan Cătălin PREDESCU
Editor Coordonator

SOCIAL-EVENIMENT: Roxana ARTENE PENCIU, Remus BASALIC, Victor CILINCĂ, Mariana CONSTANDACHE, Teodora MIRON, Iasmina UNGUREANU (C.M.)

ECONOMIC-ADMINISTRAȚIE: Ovidiu AMĂLINEI, Corina DOBRE, Cristinel LUCA, Anca MELINTE

SPORT: Marian CĂPĂȚÎNĂ, Sonia BACIU, Gheorghe ARSENIE

ONLINE: Monica ZANET, Valentin CHIȚU

FOTO: Iulia KELT

REDACTORI COLABORATORI: Alina Comșa DURBACĂ, Dănuț LUNGU, Virgil GURUIANU, Dan PLĂEȘU, Ion ZIMBRU, Marius ȚUCA, Gheorghe GURĂU, Florin RĂVDAN

DEPARTAMENT CALCULATOARE: Camelia LUPU, Adrian BARBU

DTP: Lili CRĂCIUN, Cătălin PARAIPAN, Tiberiana PRISACARIU

CORECTURĂ: Ramona COTÂRLEȚ, Persida Vanda ONEA (C.M.), Andra FRĂȚIMAN

MARKETING PUBLICITATE: Veronica COSMA, Cătălin BARCAN, Mihaela CÂRLESCU, Ana BARBU, Dorina AXENTE

DIFUZARE: Aurora RADU, Vasilica BĂLAN, Veronica POPA, Daniela TIRON, Veronica ILIE

DESIGN CONCEPT
Cristian Lipan (www.lipandesign.ro)

Tipar realizat la TIPOMEDIA București
Tel. 0771 797 204, 0723 531 624

Copierea oricăror elemente grafice sau editoriale ale acestei publicații va fi sancționată prin lege

COTIDIAN INDEPENDENT®
MARCĂ ÎNREGISTRATĂ
auditat de Biroul Român de Audit al Tirajelor, membru al Biroului Internațional de Audit al Tirajelor

ISSN 1221-4914

48.000 DE CITITORI ZILNIC
Publicație ce beneficiază de rezultate de audiență conform Studiului Național de Audiență măsurate în perioada noiembrie 2014 - mai 2016

CERTIFICAT ISO 9001 ȘI 14001

filmul zilei

MARȚI 25 SEPTEMBRIE

STRĂINUL

PRO CINEMA. ora 22:30, acțiune, thriller, 2010, coprod.

Cu: Erica Cerra, Adam Beach, Steve Austin *Un om fără nume, fără memorie și absolut nimic de pierdut - când se trezește vânat atât de FBI, cât și de mafia rusă, decide să riposteze. Un thriller de acțiune exploziv despre daune colaterale, răzbunare și o mașină de ucis cunoscută doar sub numele Străinul (The Stranger).*

program TV marți 25 septembrie

TVR 1

08:00 1 Matinal
09:45 Teleshopping
10:00 Perfect imperfect
11:45 Teleshopping
12:00 Tribuna partidelor parlamentare
12:30 Teleshopping
13:00 Aici, acum
14:00 Telejurnal
14:55 Vorbește corect!
15:00 Maghiara de pe unu
16:00 Telejurnal
16:05 Maghiara de pe unu
17:00 Telejurnal
17:30 Politică și delicatețuri
18:30 Pulsul zilei
19:35 Pulsul zilei
20:00 Telejurnal
21:00 România 9
22:35 Secrete de război *SUA, Documentar*
23:30 Iubiri celebre
00:00 Telejurnal
00:30 Politică și delicatețuri (R)
01:30 #Creativ (R)
02:00 România 9 (R)
03:15 Iubiri celebre (R)

PRO TV

07:00 Știrile Pro Tv
10:30 Vorbește lumea
13:00 Știrile Pro Tv
14:00 Lecții de viață
15:00 La Maruță *cu Cătălin Măruță*
17:00 Știrile Pro Tv
18:00 Ce spun românii *cu Cabral*
19:00 Știrile Pro Tv *cu Andreea Esca*
20:30 Las fierbinți *Romania, Comedie*
21:30 Legea străzii *Marea Britanie, SUA, Acțiune, Crimă, Dramă*
23:30 Știrile Pro Tv
00:00 Dincolo de trecut (R) *SUA, Marea Britanie, Acțiune, Dramă, Romantic, SF, Thriller*
02:30 Lista neagră *SUA, Acțiune, Crimă, Mister, Thriller*
03:15 Lista clienților
05:00 Ce spun românii (R)
06:00 Știrile Pro Tv

ANTENA 1

07:00 Observator
08:00 Neatza cu Răzvan și Dani
11:00 Prietenii de la 11
13:00 Observator
14:00 Iubire și răzbunare

Turcia, Romantic
16:00 Observator
17:00 Acces direct
19:00 Observator
20:00 X Factor
23:00 Xtra Night Show
01:00 Eroii *SUA, Dramă, SF*
02:00 Prietenii de la 11 (R)
03:30 Acces direct (R)
06:00 Observator

KANAL D

07:00 Știrile Kanal D (R)
07:45 Teleshopping
08:30 Pastila de râs
09:15 Teleshopping
09:45 Bahar: Viață furată

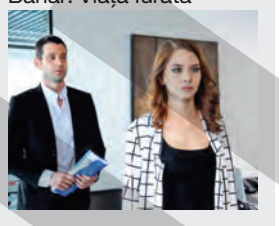

Turcia, Dramă
12:00 Știrile Kanal D
13:00 Te vreau lângă mine
15:00 Teo Show
17:00 FanArena
18:45 Știrile Kanal D
20:00 Mireasa din Istanbul *Turcia, Romantic*
23:00 Cash Taxi
00:00 Știrile Kanal D (R)
01:15 Mireasa din Istanbul (R) *Turcia, Romantic*
03:30 Teo Show (R)
05:15 Pastila de râs (R)

HBO

06:00 În timp ce tu dormeai
07:40 Tata în război cu... tata 2
09:20 Star Wars: Ultimii Jedi
11:55 Băi, care mi-ai șutit mașina?
13:20 Ralph Strică-Tot
15:00 Batman versus Superman: Zorii dreptății
17:30 Jucătorii - IV, Ep. 7
18:00 Nu-i totul alb sau negru - III, Ep. 7
18:30 Știrile săptămânii cu John Oliver - V, Ep. 22
19:00 Ash împotriva răului - III, Ep. 9
19:25 Ash împotriva răului - III, Ep. 10
20:00 Bâlciul deșertăciunilor - Ep. 4
20:50 Eu sunt Heather - Ep. 3
21:35 Castle Rock - Ep. 5
22:25 Insidious: Ultima cheie
00:05 Like. Share. Follow
01:35 Monstrul din Martfü
03:35 Baby Driver
05:25 Pe platourile de filmare - XV, Ep. 39

TVR 2

08:00 Câștigă România! (R)
09:00 Vara amintirilor
10:10 Femei de 10, bărbați de 10 (R)
11:00 Destine ca-n filme
12:00 Documentar 360° Geo
13:00 Telejurnal TVR 2
14:00 Cultura minorităților
14:40 Piersic Show (R)
15:40 Toate pânzele sus *Romania, Acțiune, Aventuri*
16:40 Femei de 10, bărbați de 10
17:40 Fata samurai *SUA, Dramă*
18:30 Poate nu știai
18:50 E vremea ta!
19:00 Telejurnal TVR 2
19:45 Sport
20:00 Câștigă România!
21:10 Anatomia unei înscenări *Canada, SUA, Dramă*
22:50 5 minute de istorie
23:10 Caracatița *Italia, Crimă, Dramă*
00:30 Câștigă România! (R)
01:30 Păcatul și rușinea *Italia, Dramă*

remember

Mary Astor (1906-1987)

Actrița americană Mary Astor [Lucille Vasconcellos Langhanke] s-a născut, pe 3 mai 1906, la Quincy, Illinois. Părinții sunt cei care i-au trasat cariera artistică, conștienți fiind de faptul că frumusețea fiicei lor poate fi un bun capital. La vârsta de 14 ani, Mary Astor avea deja încheiat un contract cu studiourile de la Hollywood.

A debutat în filmul mut, în 1924, jucând în „Beau Brummel". Au urmat filme de referință pentru cariera sa de actriță, precum „Fiul lui Zorro", „Don Juan", „Frumoasa din Saigon", „Uraganul", „Miezul nopții". Pentru mulți actori din vremea aceea, apariția filmului sonor a însemnat sfârșitul carierei. Nu și pentru Mary Astor, a cărei voce deosebită i-a sporit popularitatea. A cântat în spectacole pe scena Teatrului „Majestic" din Los Angeles, iar trecerea la filmul sonor a însemnat pentru artistă un plus de celebritate.

În 1941, a jucat, alături de Humphrey Bogard, în „Șoimul maltez", iar rolul din „Minciuna cea mare" i-a adus un premiu Oscar. Ultimul film în care a evoluat

s-a numit „Pst! Pst!... dragă Charlote" - producție 1966.

S-a stins din viață pe 25 septembrie 1987. ● **V.G.**

horoscop

25 septembrie

BALANȚĂ
22 septembrie - 22 octombrie
Faceți cunoștință cu o persoană care vă va fermeca din prima clipă.

SCORPION
23 octombrie - 21 noiembrie
Ar fi bine să amânați întâlnirile de afaceri planificate pentru astăzi.

SĂGETĂTOR
22 noiembrie - 21 decembrie
Aveți mari șanse de reușită în toate activitățile legate de cămin și de afaceri.

CAPRICORN
22 decembrie - 19 ianuarie
Starea de confuzie și atmosfera tensionată vă predispun la greșeli.

VĂRSĂTOR
20 ianuarie - 18 februarie
Vi se propune o colaborare. S-ar putea să nu fie ceea ce pare la prima vedere.

PEȘTI
19 februarie - 20 martie
Astăzi, vă sfătuim să vă odihniți, chiar dacă aveți multe probleme de rezolvat.

BERBEC
21 martie - 20 aprilie
Se pare că ideile dumneavoastră nu sunt apreciate la adevărata lor valoare.

TAUR
21 aprilie - 21 mai
Vă face plăcere să vă întâlniți cu o veche cunoștință.

GEMENI
22 mai - 21 iunie
La locul de muncă, s-ar putea să întâmpinați dificultăți care vă indispun.

RAC
22 iunie - 22 iulie
Treceți printr-o perioadă favorabilă pe plan sentimental, dar și a câștigurilor materiale.

LEU
23 iulie - 22 august
Vă bucurați de armonie în familie și aveți succes în toate activitățile legate de cămin.

FECIOARĂ
23 august - 21 septembrie
Aveți de făcut mai multe drumuri scurte în interesul partenerului de viață și pentru cămin.

glume

VASILE GHICA

1 - E bine să ai mai multe fețe?
- Mda, dar se mai cere și ceva obraz.

2 - De ce nu ești bogat?
- Mh! Aș fi, dacă aș ști un sfert din ce-am uitat și un sfert din ce n-am înțeles.

integramă

Piese… de schimb

Gh. Gurău

Bine copt
Sub formă de țeavă
…
…
Trage ca măgarul
Blegi în purtare
Oameni de nimic
Un fel de varză
Cuvânt de extracție
E pe gustul nostru
Murată toamna
Distanțat în timp și spațiu
Mărginire
A face brazde
…
Domol
Actor mut
Tribun la tribună!
Unu și una!
Tunică!
Certat la țară
Chiot de bucurie
Un colț din natură!
Oină!
Odată!
Masa de seară
Pune stop luminii (fem.)
Comandă de armare
…
False la vedere
Apar din Asia!
Singură!
Luate în șagă!
Șir încurcat!
Tasată pe față!
Roata, măi…
Proces de fermentare
Două sute (!)
Conducător în forță
Unici!
Lipsiți de conținut
Sete spus altfel!

Dezlegarea jocului „Mână… în mână“ de ieri:

Orizontal:
S, B, S, RECREAT, COAPTA, S, CANTARI, COLIND, TEN, CA, TUBA, I, TONA, CR, IC, T, CREATA, TITEI, NA, D, TA, NACLAI, CORT, RAITE, REGIM, IAZ.

sudoku

Completați fiecare grilă cu toate cifrele de la 1 la 9, astfel încât acestea să se regăsească o singură dată atât în ariile de câte 9 căsuțe delimitate grafic în interiorul grilei, cât și pe fiecare linie și coloană a grilei. *(Mihai Tufă)*

	8	7					4	
	6		2					
				5			3	1
					6	8		
								7
	3	5	1		9			
4		9		7				5
							6	
		2		4				3

						8		
	9					5		6
		2	3	4				
		1				2	9	7
8					2		3	
	4			6				
	6					4		
7				8	9			
		3	5					

Dezlegarea jocurilor de ieri:

8	7	5	6	2	4	9	1	3
1	9	2	5	3	7	4	6	8
4	6	3	8	9	1	7	5	2
3	1	7	9	4	6	2	8	5
9	8	4	2	5	3	6	7	1
2	5	6	7	1	8	3	9	4
7	4	9	1	8	2	5	3	6
5	2	1	3	6	9	8	4	7
6	3	8	4	7	5	1	2	9

4	1	2	8	5	6	7	3	9
3	5	8	7	4	9	6	2	1
9	6	7	3	1	2	5	4	8
6	2	1	9	3	4	8	7	5
8	3	5	6	7	1	4	9	2
7	9	4	5	2	8	3	1	6
1	8	3	2	6	7	9	5	4
2	7	9	4	8	5	1	6	3
5	4	6	1	9	3	2	8	7

rebus

Tot pe drum…

ORIZONTAL: 1) Îmbrăcăminte de drum…ca la oraș – Întors…din drum. 2) Pornire într-o cursă de viteză (pl.). 3) Merg pe drumuri de țară – Leac contra vitezomanilor la drumul mare. 4) Vin cu un drumeț…din spate! – Face deliciul unor drumuri cu sania – Localitate în SUA. 5) E puțin spus… - Slujbaș mărunt la drumul de fier. 6) Grup în deplasare pe drumuri de munte – Puncte de opriri temporare la drumuri lungi. 7) Străduță în centru! – Pâinea omului de la țară. 8) Trag cu săgeți – Numit în post. 9) Drumuri de urmat – Drum,alergătură,cum se spune în familie (pl.). 10) Suma împlinirilor pe drumul vieții – Cale lungă, drum de…, cum se spune.

VERTICAL: 1) Fac curse între etaje,la bloc. 2) Puncte de oprire din drum a unor curse – Dragoste animalică. 3) Reper în călătoria pe drumuri fără pulbere – A remorca un vehicul la drum. 4) Terenuri de sport – Tandemul sufletesc pe drumul vieții,în doi (fig.). 5) Salt înapoi! – Grup feminin. 6) Drum scurtat – Plin de boabe în lan. 7) În stradă! – Sub nasul nostru – Spus cu greutate. 8) Denivelări la drumul mare. 9) Moartea albă pe drumuri de munte (pl.). 10) Drum îngustat – Bun pentru fluidizarea circulației. *(Mihai Gherasim)*

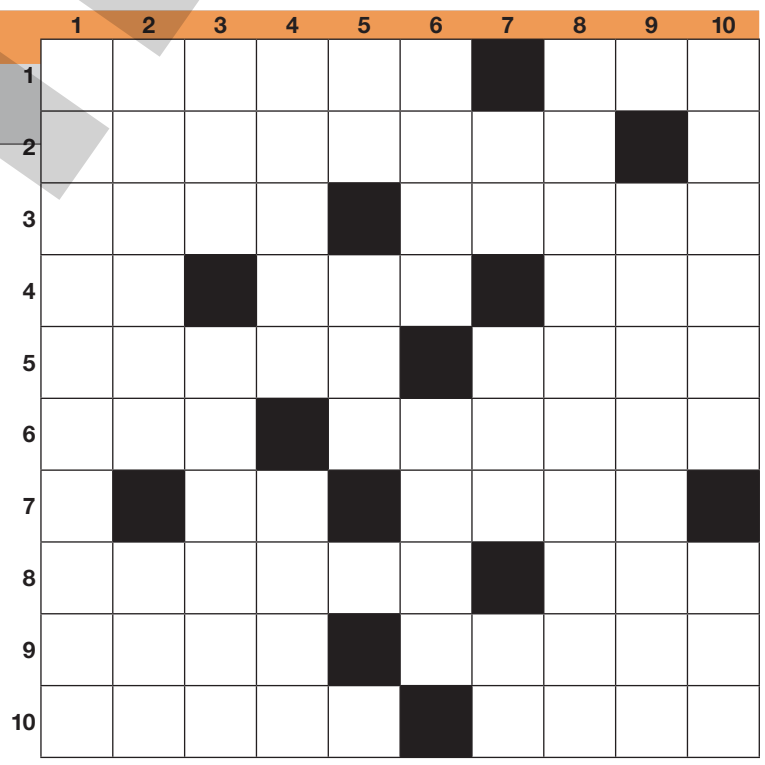

Dezlegarea jocului „Omul ca ființă rațională“ de ieri:

Orizontal: *: CIORAN, PAS, INSURATI, A, NAOS, RATAT, ILS, CAPITE, STILAT, CA, MI, EMOTIVI, MATURI, ID, CETAS, RASE, E, AL, CARMA, LECITINA, L.*

rețeta zilei
Sendviș-rulou cu Gouda

INGREDIENTE. 4 tortillas, felii de brânză Gouda, felii de șuncă, 100 g unt moale, 2 linguri merișoare, 2 linguri nuci, o linguriță coajă de lămâie, sare și piper, mix de salată verde.

PREPARARE. Punem în blender nucile, merișoarele, coaja de lămâie și le mărunțim. Le amestecăm apoi cu untul moale, condimentăm după gust cu sare și piper. Ungem fiecare tortilla cu unt aromat, urmează feliile de Gouda, feliile de șuncă peste brânza Gouda, apoi salata. Rulăm tortilla foarte strâns, apoi le învelim în folie alimentară și le dăm la rece. Puteți presa ruloul în sandwich maker, pentru un sandwich cald perfect la masa de prânz. ● **R.C.**

MAGAZIN
www.viata-libera.ro Viața caleidoscop

tv mania

Moldova vrea autostradă, jandarmii nu

FLORIN RĂVDAN
florin.ravdan@viata-libera.ro

Un caz cel puțin ciudat a avut loc la meciul dintre Poli Iași și Dinamo București, de vinerea trecută. Fanii ieșeni au acuzat Jandarmeria că le-a interzis să aducă pe stadion un banner pe care scria „1859 - Moldova renunță la orgoliu

pentru unitatea românilor /1916-1918 - Moldova e bastionul rezistenței pân' la capăt a eroilor/ 1918-2018 - Moldova cere echitate și respectarea drepturilor/ Moldova vrea autostradă“. Și, pentru că nu au avut voie cu el, au intrat cu bucăți de bannere pe care erau trecute alte mesaje.

Și, dacă Moldova nu are voie la autostradă, nici Bratu nu mai are voie la Dinamo. Uite-așa! Pentru că s-a luat de toată echipa, de conducere, de suporteri, mai avea un pic și se lua și de femeia de serviciu de la stadion că nu merge treaba pe teren, Florin Bratu a primit un șut în fund și i-a fost arătată ușa. Ce, credeați că termină Dinamo campionatul fără un mic scandal? ●

Viata libera

CE PROBE POT FI FOLOSITE ÎN PROCESUL DE DIVORȚ

UTIL. Dovada motivelor de divorț se poate face cu orice mijloace de probă prevăzute de lege, și anume: înscrisuri, interogatoriu, martori, anchetă psihosocială etc. » pag. 06

INCIDENT ÎN TRAFIC CU MAȘINA POLIȚIEI

TAMPONARE. Un autoturism al Poliției Transporturi Galați a fost implicat, ieri, într-un eveniment rutier pe Faleza Superioară, din fericire soldat doar cu pagube materiale. » pag. 07

COTIDIAN INDEPENDENT / GALAȚI, ROMÂNIA / ANUL XXIX, NR. 8818 / 24 PAGINI, 2 LEI

www.viata-libera.ro Viața pe scurt
24 OBSERVATOR

„ARS REDIVIVA“ ȘI „DANUBE MEDIA CENTER“ PREZINTĂ ● CENTENAR

O istorie cu final fericit

100 de comori pe hârtie, în 100 de locații importante ale Galațiului, timp de 100 de zile

„Încă de prima dată când ne-am întâlnit și am discutat împreună în 1967, am urmărit evoluția dumneavoastră ca om de stat. Vigoarea, spiritul independent, inteligența ascuțită și în special priceperea dumneavoastră de a acționa cu măiestrie atât în problemele interne, cât și internaționale, vă situează în primele rânduri ale liderilor lumii“. Laudele îi aparțin președintelui american Richard Nixon și îi sunt adresate lui Nicolae Ceaușescu, în 1973, cu ocazia împlinirii vârstei de 65 de ani, de către șeful statului român.

Dictatorul comunist a vizitat de mai multe ori Galațiul, mergând la Șantierul Naval sau la Combinatul Siderurgic. Interesant este faptul că la început se deplasa cu trenul, cum s-a întâmplat, de exemplu, în 1966.

În imagine, jurnalistul și scriitorul Victor Cilincă prezintă o fotografie de presă din 1969, ce-i înfățișează pe Nixon și Ceaușescu la un pahar cu Campari, cu ocazia vizitei făcute în acel an de președintele american la București.

Pe fundal este casa Gheshov, ridicată în jurul anului 1872, aflată înainte de naționalizarea din 1949 în proprietatea lui Ivan Gheshov, fiul unuia dintre premierii Bulgariei. Aspectul dezolant pe care îl oferă acum casa și curtea ar putea fi în curând de domeniul trecutului. În prezent se derulează o licitație pentru restaurarea clădirii, existând o finanțare de 1,5 milioane de euro din fonduri europene pentru reabilitarea ei și amenajarea spațiului înconjurător. Destinația, la finalul lucrărilor, va fi cea de muzeu. ● **Cezar Amariei**

„România pe hârtie în 100 de chipuri“ este un proiect privat dedicat Centenarului, realizat de Institutul Cultural „Ars Rediviva“ (ICAR) și Asociația „Danube Media Center“, a jurnaliștilor de la „Viața liberă“. Proiectul se va finaliza cu o expoziție care va cuprinde toate cele 100 de comori prezentate.

foto Iulia Kelt

Bani GREI cu Viata libera 38 marți
300 lei pe săptămână!

Premiile se revendică până la data următoarei extrageri.
TALON DE CONCURS
1 Nume
2 Adresa
3 Telefon
4 B.I./C.I.
Talon valabil pe perioada 24-29 sept 2018

100 de lei pentru învățăcei
Viata libera
CARNET DE NOTE VIAȚA LIBERĂ
Ce notă îi dai ziarului tău astăzi?
săptămâna 24-29 sept 2018
1 2 3 4 5 6 7 8 9 10
Temă pentru acasă: completează, decupează și trimite într-un singur plic, pe adresa redacției (str. Domnească nr.68) sau vino și depune personal, 6 carnete de note "Viața liberă", publicate de luni până sâmbătă inclusiv. Tragerea la sorți pentru desemnarea premiantului săptămânii va avea loc în holul redacției, în fiecare vineri, ora 13:00, după extragerile concursului "Bani grei cu Viața liberă".
TALON DE CONCURS
1 Nume
2 Unitatea de învățământ
3 Clasa/Anul
4 Telefon
Câștigătorul trebuie să facă dovada că urmează studiile unei instituții de învățământ, public sau privat
38

Abonează-te! cu doar 33 de lei/lună!
Viata libera
Abonamentele se pot face la chioșcurile „Viața liberă”, până pe data de 28 a fiecărei luni, sau la factorii poștali.
Economisești 225 lei/an! Un ziar total.