SÂMBĂTĂ - DUMINICĂ
● 6 - 7 FEBRUARIE 2021

WWW.VIATA-LIBERA.RO

Viata libera

COTIDIAN INDEPENDENT / GALAȚI, ROMÂNIA / ANUL XXXII, NR. 9538 / 16 PAGINI / 3 LEI

UN ACCIDENT ÎN LANȚ A PARALIZAT STRADA BRĂILEI

BLOCAJ. Neatenția la volan și, probabil, manevra neinspirată a unui șofer au dus la blocarea celei mai aglomerate artere a orașului, joi după-amiază, la o oră de vârf.
» pag. 05

TULPINA BRITANICĂ, DEPISTATĂ ȘI ÎN GALAȚI

SARS-COV2. O femeie de 33 de ani, din satul Bucești, comuna Ivești, este prima pacientă din județul Galați confirmată cu infecția cu tulpina britanică a coronavirusului SARS-CoV-2. » pag. 09

07 social Rata șomajului la Galați, mai mare decât media pe țară

LAZ

meteo

6°
Înnorat

valuta BNR

€4,87
$4,07

Cursul de schimb valutar la data de 5.02.2021

5 948396 005344 09538

DUPĂ DOUĂ ZILE DE „CĂUTĂRI” » DECIZIE/03

În Galați, școlile se redeschid în scenariul galben

După neclaritățile evidente de joi dimineață, spre seară, Ministerul Educației și cel al Sănătății au reușit să finalizeze ordinul comun privind măsurile pentru redeschiderea școlilor cu începere de luni, 8 februarie, în contextul pandemiei de Covid-19. În județul Galați, potrivit Inspectoratului Școlar Județean, 251 de unități de învățământ se redeschid în scenariul verde, 179 - în cel galben (inclusiv cele din municipiul Galați) și patru - din localitatea Vârlezi - în scenariul roșu. ● **George Marinescu**

Cum promovează Primăria patrimoniul orașului

Nu mai puțin de 29.219,45 de lei fără TVA, adică 5.995,33 de euro, reprezintă valoarea contractului atribuit de Primăria municipiului Galați pentru „prestări servicii de promovare a patrimoniului cultural și industrial gălățean”. Potrivit datelor din Sistemul Electronic de Achiziții Publice, contractul a fost atribuit direct firmei Zaga Brand SRL din București pe 2 noiembrie 2020. Noi am fost curioși să aflăm despre ce patrimoniu este vorba și mai ales cum s-a realizat promovarea. ● **Anca Melinte** » pag. 04

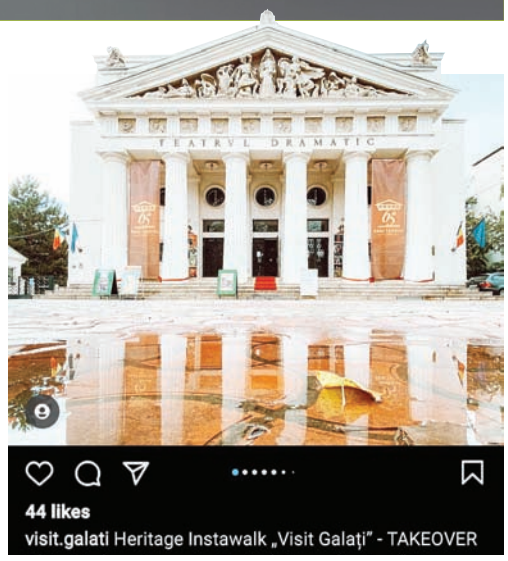

03 eveniment
La Universitatea „Dunărea de Jos”, cursuri online

04 eveniment
Aproape 18.000 de gălățeni au supraviețuit infectării

16 observator
Când se va redeschide Plaja „Dunărea“, după modernizare

FOCUS

editorial
viața liberă
Cocalarul cu limuzină și incidentul diplomatic

Mariana Constandache

În urmă cu ceva ani, un coleg de breaslă îl întreba pe un distins domn, director la acea vreme de instituție publică: „Domnule director, nu vi se pare că în curtea instituției pe care o conduceți sunt cam multe mașini scumpe?“. Făcea, evident, referire la disproporția dintre nemulțumirile financiare (oficiale) ale salariaților la acel moment și realitatea consemnată în cai putere și mărci. Extrapolând curiozitatea colegului care ar fi trebuit să răspundă la miile de întrebări mute ale opiniei publice, întreb acum: nu vi se pare că sunt cam multe mașini scumpe prin Galați?

Desigur, mașina e doar un mic etalon, dar cu siguranță cel mai ușor vizibil al bunăstării. Bunăstarea în cai putere este afișată obscen de des de personaje care nu se ridică nici până la glezna mărcii pe care o etalează cu mândrie ca măsură a... valorii lor. E de prisos pentru orice om cu judecată să mai pună la îndoială că astfel de etalări nu sunt nici rezultatul muncii, nici al norocului măcar. Că suntem o zonă în care agoniseala pe spinarea fetelor trimise la produs, angajate la videochat sau din vânzarea la gram a drogurilor de toate felurile și culorile a ajuns la rang de „afacere“, iarăși nu mai este o noutate. La fel și alte tipuri de „combinații“ menite să aducă bani nemunciți la PIB-ul nației. Una dintre cele mai în vogă este furtul din conturile bancare. Românașii, și ai noștri gălățeni printre ei, s-au prins repede despre cum stă treaba cu „skimming“ și „phishing“, altfel spus copiatul cardurilor și furtul din bancomate, sau golirea conturilor prin falsificarea paginilor de internet și furatul datelor personale. Ambele extrem de profitabile, astfel încât infractorii noștri au „ras“ bancomate, de la Atlantic la Pacific. Din când în când, autoritățile ne mai anunță că au mai destructurat câte o grupare, dar tot mai rar în ultima vreme. De ce? S-au deșteptat infractorii ori s-au prostit păgubașii? În Mexic, zeci de români au fost umiliți zile la rând, reținerea lor într-un aeroport sub suspiciunea că ar fi cărăuși de bani din bancomatele luxosului Cancun stârnind o furtună vecină cu un incident diplomatic. Suntem din nou celebri, cu o chestiune deloc nouă. În acest timp, hoții operează sub diverse forme și în ceasul al 12-lea, poliția română își amintește, brusc, că există plângeri de la români jefuiți în timp ce încercau să își plătească electronic facturile. Na, că de data asta păgubiți nu mai sunt „alții“, care poate nu s-au plâns că le-au dispărut o sută-două de dolari din cont. Suntem noi, cei care, poate, la un colț de stradă, vom fi sfidați de la un moment dat, de afaceristul prosper pe care nu l-a întrebat nimeni, niciodată, cum, de ce și de unde... ●

pe repede
înapoi
Casa De Rapel

N.R. *Acest text este un pamflet și trebuie considerat ca atare.*

DĂNUȚ LUNGU
danut@viata-libera.ro

Sorin Cîmpeanu, ministrul de la Educație, pare să scrie un nou scenariu pentru serialul Casa De Papel: „Fiecare școală va decide câți elevi pot sta într-o bancă.” Orice alt comentariu este de prisos.

Ratez pe bandă rulantă sărbătorile. Ieri a fost Ziua Muncii în Pielea Goală, nici eu nu știu de ce am folosit atâtea majuscule. Evident, am fost la birou echipat cu pulover și blugi. Merit să fiu luat la rost de Lucian Mândruță și de CTP.

Vlad Voiculescu, această Maica Tereza, dacă e să aplecăm urechea la spusele lui Gabriel Liiceanu, e ultimul ministru din Guvernul Câțu care a depus declarația de avere și pe cea de interese. A făcut-o după ce și-a permis un cotidian – nu mai știu care – să-i aplice o dojană corespunzătoare, un fel de „of, of, măi, măi!” Ah, nu, Digi 24 nu s-a preocupat de problemă, când vin ai noștri la putere, schimbăm agenda.

Până la urmă, bietul Vlăduț – o spune un alt diminutiv, Dănuț – n-avea cu ce să se laude în hârțoagele alea. În 2020, de pildă, n-a avut niciun venit, e mai sărac și decât Ludovic Orban, pauperitatea întruchipată din politica dâmbovițeană. Iertare, domnule Voiculescu, ar trebui schimbată legea – bă, dacă vii lefter în funcție, nu va mai fi nevoie să te și faci de râs. Rămâi în anonimatul sărăciei tale.

Klaus Iohannis și-a făcut ieri rapelul, însă ieșirea la schi din weekendul precedent i-a julit șansa de a fi lăudat încă o dată de poporul jucăuș. Și este păcat, bicepsul șefului de la Cotroceni a mai crescut după slalomul uriaș de la Păltiniș.

OMS-ul (e Organizația care ar trebui să joace numai în interesul sănătății mondiale) consideră că ipoteza scăpării Covid-19 dintr-un laborator din Wuhan ar fi un excelent scenariu de film. Carevasăzică, dacă nu ne pricepem la medicină, măcar să ne dăm cinefili.

Două șoferițe din Iași și-au împărțit pumni în intersecție, după ce una dintre ele i-a refuzat celeilalte prioritatea. Corectitudinea politică unde e, de ce sunt numai femei în această secvență? Normal ar fi fost să existe și un bărbat, eventual mai sensibil, care să încaseze rafala de poșete în freză. ●

nec plus ultra
DUMNEZEU S-O IERTE!

ION ZIMBRU — ALELUIA!

DIN COLECȚIA
„CELE MAI FRUMOASE POEZII RĂMASE TABLOU”

(!) dragostea noastră-i DARE să ne ducă
unde n-am fost, dar unde chiar ni-i DAT
s-ajungem, vrem/nu vrem – numai ACOLO,
numai așa ne trecem pe CURAT
și ne suim din cale-n calendare,
bătuți în cuie, condamnați la zid,
scriși cu cerneală roșie sau neagră –
sfinți strașnici, triști, didactici în sfârșit (!)

(!) numai așa dragostea noastră DARE-I –
cum DARE-A fost când moartea căprioarei,
s-astâmpere o FOAME și o SETE,
a coborât și-a plâns pe îndelete
în trupul celei blânde și frumoase –
și-apoi s-a scris și s-a semnat pe oase:
eu n-am ce câștiga și n-am ce pierde –
dragostea voastră? – DUMNEZEU s-o ierte (!)

sinaxar
6-7.02.2021

- S Sf. Ier. Vucol, Episcopul Smirnei și Fotie, patriarhul Constantinopolului
- D Sf. Partenie, Episcopul Lampsacului; Sf. Cuv. Luca

maxime

Cum scoate oare nufărul atâta frumusețe din nămol?

VASILE GHICA

Echipa de serviciu
Responsabil ediție: Anca Spânu;
Corectura: Ramona Cotârleț

divina
tragedia
Lauri, coclauri...și numai Poezie (V)

ION ZIMBRU
redactie@viata-libera.ro

Bojdeuca-i gata. Amfiteatru-i gata de când ultima mișcare arhi/tectonică a umblat la geografie. Râpa-i la locul ei, tot de atunci. Firul de apă susură și se duce să se usuce mai încolo. Dar curge. Încă mai știe și mai vrea și mai poate curge. Aici, încă mai merge „panta rhei“. Aici, chiar se mai vede și se mai aude sufletul și inima sălbăticiei pure și simple. Și încă nu-s atinse și nu-s destrămate morfologiile și sintaxele rostului meu și al tău pe naiva și frumoasa sferă pământească. Corurile re/adunate ale păsărilor din toate văile și din toate dealurile Zimbrului sunt gata să rostească Simfonia a V-a, beethoveniană. Nu se poate nimic mai serios și mai aproape de realitate decât această armonie pentru deschiderea Bojdeucii și a Secundei, pentru desfășurarea și înfășurarea Clipei, cestui Continuu Efemer!

Stau pe aripa dinspre nord a Amfiteatrului, în fața bordeiului de lux, adică Natural. Stau și admir Sosirea. Marea Sosire. Cu tot cu scriitori și actori, însăși Eternitatea vine și stă la rând să-(și) aplaude Secunda. Secunda începutului și sfârșitului de Sine mereu. Începutul și sfârșitul Clipei într-o clipă. Adică a totului într-o secundă. A capătului fără capăt într-o clipită. Și, iată, corbul lui Poe pornește și dirijează marele Cor al Inaugurării! Da, incredibil, dar într-adevărat! Simfonie la rândunică! Destin la cinteză! Și Soartă la mierlă! Simfonia a V-a la turturică! La cuc! La sticlete și cioară! La ciocârlie și vrabie!...Da! da! da! da!

Gata. Începe. Însoțită de Zmeu, Ileana aduce frunza de brusture. Balaurul păzește ritualul. Făt-frumos scoate paloșul și taie foaia de lipan. Nimeni nu aplaudă. Nici nu trebuie. O frumusețe în Sine și de Sine nu are nevoie de osanale. Până și Eternitatea se crucește și lăcrămează întru splendoarea Secundei. Dinspre partea cealaltă a Ritualului, actorul Vlad Vasiliu recită din Omar Khayyam: „Viața se grăbește, rapidă caravană./ Oprește-te și-ncearcă să-ți faci intensă Clipa./ Nu mă-ntrista și astăzi, făptură diafană./ Mai toarnă-mi vin. Amurgul m-atinge cu aripa...!// Bea vin! În el găsi-vei Viața-fără-moarte./ Pierduta tinerețe din nou ți-o va reda,/ Divinul timp al rozei și-al inimii curate!/ Trăiește-ți Clipa dată! Căci Clipa-i viața ta!“.

Mă uit peste umăr...și văd două Clipe frumoase sub cătina din gardul lui moș Fluture: clipa Mamei, cu mâinile întinse spre lipsa Eternității mele; și clipa lui Tata, cu ochii albaștri întinși să aducă Veșnicia înapoi!...“Fă-ți dintr-o Clip-o viață/ și sufletul sloboade-l din temnițele minții!“...continuă actorul!...[Să vezi!]. ●

DUPĂ DOUĂ ZILE DE "CĂUTĂRI" ● **DECIZIE**

În municipiul Galați, școlile se redeschid în scenariul galben

GEORGE MARINESCU
george.marinescu@viata-libera.ro

După neclaritățile evidente de joi dimineață, spre seară, Ministerul Educației și cel al Sănătății au reușit să finalizeze ordinul comun privind măsurile pentru redeschiderea școlilor cu începere de luni, 8 februarie, în contextul pandemiei de Covid-19. Acesta a fost publicat vineri în Monitorul Oficial. Ulterior, tot vineri, la orele prânzului, cei doi miniștri, Sorin Cîmpeanu și Vlad Voiculescu, au organizat o conferință de presă comună pe acest subiect.

În cele din urmă, a fost păstrată rata de infectare locală de 1 la mie ca limită maximă pentru scenariul verde, cel în care elevii de la toate clasele participă fizic la ore. Varianta finală face referire și la faptul că, în scenariul galben, în care se află și municipiul Galați, vor participa zilnic, cu prezență fizică în unitățile de învățământ, toți preșcolarii și elevii din învățământul primar, cei din clasele a VIII-a și a XII-a, a XIII-a și cei din anii terminali din învățământul profesional și postliceal, cu respectarea și aplicarea tuturor normelor de protecție, în timp ce elevii din celelalte clase/ani de studiu vor participa la ore, ca și până acum, în sistem on-line.

Principalele prevederi ale ordinului comun ce trebuie menționate se referă, în primul rând, la recomandarea distanțării de un metru între elevi acolo unde este posibil, iar aceștia vor purta masca în permanență, exceptați de la această normă sanitară fiind doar preșcolarii. La fel de importantă este aerisirea sălilor de clasă înainte și după terminarea cursurilor, precum și în pauze. Totodată, orele de curs în format fizic într-o clasă se suspendă la apariția unui caz de infectare cu SARS-CoV-2, în cazul grădinițelor și claselor primare și a două cazuri pentru gimnaziu și liceu. **Închiderea întregii coli se decide punctual de către DSP împreună cu conducerea unității de învățământ dacă apar cazuri în rândul profesorilor i se pot face teste la cabinetele medicale colare, dacă există acordul scris al părinților.**

În Galați, Comitetul Județean pentru Situații de Urgență a decis ca redeschiderea unităților de învățământ să se facă în funcție de rata de infectare cu noul coronavirus calculată vineri, 5 februarie 2021. Astfel, potrivit acesteia, școlile, liceele și grădinițele din 49 de unități administrativ-teritoriale vor deschide porțile în scenariul verde. Totuși, în alte 15 localități, printre care și municipiile Galați și Tecuci, reluarea cursurilor se va face în scenariul galben în toate unitățile de învățământ primar, gimnazial și liceal. Conform aceleiași rate de infectare cu SARS-CoV-2, doar în comuna Vârlezi (peste 3 la mie) redeschiderea școlilor ar urma să se facă în scenariul roșu, cel care presupune prezența fizică în clase doar a preșcolarilor și a elevilor din ciclul primar. Pentru cei interesați, incidența îmbolnăvirilor, actualizată zilnic, poate fi consultată pe site-ul Instituției Prefectului - Județul Galați, la secțiunea situației de urgență.

În județul Galați sunt, potrivit Inspectoratului Școlar Județean, 251 de unități de învățământ care se redeschid în scenariul verde, 179 - în cel galben și patru - din localitatea Vârlezi - în scenariul roșu. ●

decizie

La Universitatea „Dunărea de Jos", semestrul II începe online

CRISTINEL LUCA
cristi.luca@viata-libera.ro

În urma consultării membrilor săi și a departamentelor/facultăților pe care aceștia le reprezintă, dar și a studenților, printr-un sondaj online, Senatul Universității „Dunărea de Jos" din Galați a hotărât următoarele: activitățile didactice (cursuri, seminarii, laboratoare, proiecte) se vor desfășura, în primele șapte săptămâni, respectiv în perioada 15 februarie – 4 aprilie 2021, online pe platforma Microsoft Teams, informează un comunicat al universității.

Pentru următoarele șapte săptămâni, respectiv în perioada 5 aprilie – 28 mai 2021, fiecare facultate va stabili propriul program de desfășurare a activităților didactice, care va include activități față în față, în funcție de situația epidemiologică din oraș, cu respectarea măsurilor și actelor normative aplicate pentru prevenirea și combaterea efectelor pandemiei de COVID-19.

Fac excepție Facultatea de Medicină și Farmacie, Facultatea de Educație Fizică și Sport, Facultatea de Arte, Facultatea Transfrontalieră și facultățile care gestionează programe de studii ce au în semestrul al II-lea numai activități practice.

Conform sursei citate, pentru întocmirea proiectelor de an, a lucrărilor de licență, respectiv de disertație, la cerere, se va permite accesul studenților în spațiile universității, pe tot parcursul semestrului al II-lea, cu respectarea măsurilor pentru prevenirea și combaterea efectelor pandemiei de COVID-19.●

Kaufland cere returnarea unui produs

IMPORTANT. Kaufland România a anunțat joi, 4 februarie, printr-un comunicat de presă că va retrage voluntar și preventiv benzile pentru antrenament „Newcential", apărut în magazine de pe 6 ianuarie, deoarece reprezintă un pericol de accidentare, existând „un pericol de accidentare în timpul utilizării articolului". Persoanele care au cumpărat produsul nu trebuie să îl mai folosească și sunt așteptate la orice magazin Kaufland, chiar și fără bonul fiscal aferent, pentru a-l returna și a primi contravaloarea.
● **Alexandra Chetrone**

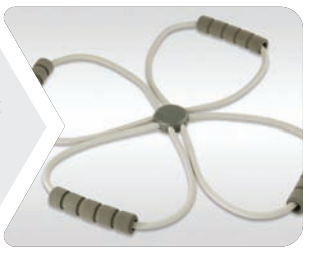

EVENIMENT
www.viata-libera.ro Viața la zi

UNDE SUNT RADARELE ÎN WEEKEND

TRAFIC. Sâmbătă, 6 februarie 2021, radarele vor fi amplasate, în municipiul Galați, pe străzile Frunzei, Nicolae Bălcescu și Calea Galați. Șoferii care au drum în județ vor fi monitorizați pe DN 25, în dreptul localităților Ivești și Umbrărești, iar pe DN 26, în localitățile Tătarca și Cavadinești. Pe DE 581, o autospecială cu

radar va fi amplasată pe raza localității Munteni, iar pe DJ 251, la Smârdan și Costache Negri. Pe DN 24D, un radar va fi prezent la Vârlezi.Duminică, 7 februarie 2021, echipajele Poliției Rutiere vor fi prezente, cu aparatele radar, în municipiul Galați, pe străzile Domnească, Movilei și Portului. În județ, autospecialele vor staționa pe DN 25, la Piscu și Hanu Conachi, pe DN 26, la Tămăoani și Oancea, pe DN 24D, la Cuca și pe DJ 251, la Pechea și Cudalbi. În nord, pe DE 581, circulați cu prudență pe raza localității Cosmești, unde va fi, de asemenea, prezent un radar.
● **M. Constandache**

EVENIMENT

www.viata-libera.ro Viața la zi

DOAR 286 DE VACCINĂRI ANTI-COVID LA GALAȚI

CAMPANIE. Conform datelor Instituției Prefectului, am consemnat, din nou, puține imunizări anti-COVID în data de 4 februarie 2021, la nivelul județului Galați. Astfel, au fost vaccinate numai 286 de persoane, dintre care doar 74 au primit prima doză. 84 de vaccinări au fost efectuate la Spitalul Județean de Urgență "Sf. Apostol Andrei" (doar rapel), 66 la Spitalul Militar de Urgență "Dr. Aristide Serfioti" (4 prima doză și 62 rapel), 54 la Centrul Medical Județean (doar rapel), câte 30 la Centrul de Recuperare al Spitalului de Pediatrie și la Centrul de la Patinoar (doar prima doză), zece la Centrul de la Sala Sporturilor (din nou doar prima doză) și câte șase la Spitalul Municipal "Anton Cincu" din Tecuci și la Spitalul Orășenesc Târgu Bujor (în aceste ultime două situații, doar rapel). Per total, numărul gălățenilor imunizați a ajuns la 11.733, dintre care 3.351 au primit și a doua doză a vaccinului Pfizer-BioNTech. La nivel național, odată și cu primele administrări ale vaccinului Moderna în România, numărul celor imunizați până joi, 4 februarie 2021, inclusiv, este de 629.279, dintre care 165.516 cu rapel. ● **George Marinescu**

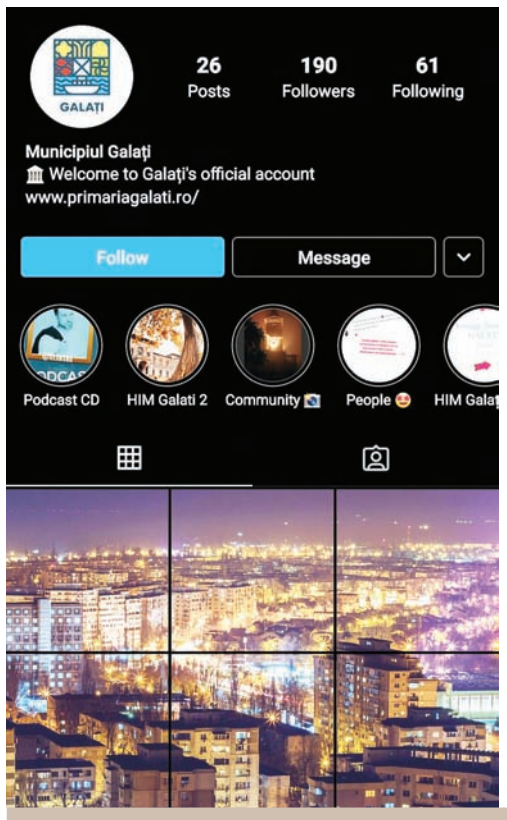

CUM PROMOVEAZĂ PRIMĂRIA PATRIMONIUL ORAȘULUI ● **CONTRACT**

Cont de Instagram și influenceri pentru Galați

ANCA MELINTE
ancam@viata-libera.ro

Nu mai puțin de 29.219,45 de lei fără TVA, adică 5.995,33 de euro, reprezintă valoarea contractului atribuit de Primăria municipiului Galați pentru „prestări servicii de promovare a patrimoniului cultural și industrial gălățean". Potrivit datelor din Sistemul Electronic de Achiziții Publice, contractul a fost atribuit direct firmei Zaga Brand SRL din București pe 2 noiembrie 2020. Noi am fost curioși să aflăm despre ce patrimoniu este vorba și mai ales cum s-a realizat promovarea.

„Prin contractul atribuit Zaga Brand pentru prestări servicii de promovare a patrimoniului cultural și industrial gălățean s-a urmărit promovarea patrimoniului municipiului Galați, în mediul online, prin dezvoltarea unei campanii digitale (digital storytelling), centrată pe imagini și povești ale orașului, respectiv prin realizarea unui episod de podcast, în completarea campaniei, care să permită promovarea brandului de oraș", ne-a comunicat Biroul de Presă al Primăriei, la solicitarea noastră.

În acest scop - aveam să aflăm - a avut loc „vizita unor influenceri naționali, creatori de conținut, acoperind principalele canale de social-media, și a unui influencer local, cărora li s-a alăturat pentru parte din proiect (promovarea patrimoniului industrial), ca invitat special, Sorin Onișor, unul dintre cei mai cunoscuți fotografi români".

Conform Primăriei, obiectivele patrimoniului vizitate și documentate au fost: Combinatul Siderurgic (patrimoniu industrial), Teatrul Dramatic „Fani Tardini", Palatul Arhiepiscopal - Muzeul Culturii și Spiritualității Creștine de la Dunărea de Jos, Palatul Administrativ - Prefectura, Notre Dame de Sion - Facultatea de Inginerie, Palatul de Justiție - Rectoratul Universității Dunărea de Jos, Catedrala Arhiepiscopiei Dunărea de Jos, Ansamblul Fortificat „Precista", Turnul de televiziune.

@visit.galati

„În acest sens a fost creat și contul de Instagram al municipiului @visit.galati, care a fost preluat pe rând de influencerii implicați, realizând un Take Over Maraton, prin care au fost postate sub formă de Instastories, fotografiile și video-urile realizate în fiecare dintre obiectivele de patrimoniu vizitate. O serie de materiale menționate au fost utilizate prin repostare pe conturile Cronicari Digitali (Instagram și Facebook)", ne-a spus Primăria.

Conform sursei citate, promovarea brandului de oraș, în relație directă cu patrimoniul cultural al municipiului Galați, s-a realizat prin intermediul unui episod dedicat în Podcastul Cronicari Digitali. Acesta este un proiect cultural în care invitații dezvăluie ce e important pentru ei la nivel socio-cultural, care este relația lor cu patrimoniul românesc și ce înțeleg prin patrimoniul personal. Structura episodului dedicat Galațiului a cuprins: "Rubrica Patrimoniu LOCAL (invitat primar Ionuț Florin Pucheanu - discuții pe tema dezvoltării culturale a orașului, durata 27 de minute), Rubrica Patrimoniu PERSONAL (invitat Florin Ristei - discuții despre copilăria în orașul natal, durata 24 de minute), Rubrica PORTRET DE CĂLĂTOR (invitat prof. univ. dr. Irina Susanu, discuții pe tema municipiului Galați ca destinație turistică, durata 19 minute). Episodul special a fost difuzat începând cu data de 10 decembrie; acesta a încheiat sezonul II al podcastului Cronicari Digitali și a fost promovat intensiv, la nivel național, timp de o săptămână, rămânând în arhiva Cronicari Digitali, astfel încât să poată fi oricând reascultat", ne-a explicat Primăria.

Durata contractului cu Zaga Brand a fost de 60 zile, cu precizarea că materialele rămân publicate în continuare pe platformele online.

Ne întrebăm dacă toate acestea nu ar fi trebuit să fie făcute cunoscute și gălățenilor...

COVID-19

Aproape 18.000 de gălățeni au supraviețuit infectării

MARIANA CONSTANDACHE
mariana@viata-libera.ro

Peste 60 de persoane nou infectate cu noul coronavirus, peste 80 de vindecați și niciun bolnav decedat, reprezintă bilanțul dat publicității vineri, 5 februarie 2021, de autoritățile sanitare gălățene. Potrivit Prefecturii, dintre cei 424 de pacienți testați într-un interval de 24 de ore, 62 au fost declarați purtători ai virusului, totalul celor infectați ajungând astfel la 19.163. Distinct de cazurile nou confirmate, în urma retestării pacienților care erau deja pozitivi, 33 de persoane din județul Galați au fost reconfirmate. Din fericire, de miercuri până vineri la prânz, niciun gălățean infectat nu a mai decedat, numărul total al victimelor COVID-19 stagnând la 535. În același interval, 83 de pacienți au primit vestea bună a unor teste negative, care i-au făcut automat vindecați și le-au permis externarea din spitale. În total, 17.912 dintre persoanele depistate pozitiv și internate în unitățile spitalicești din județ au fost declarate vindecate. Vineri, 5 februarie 2021, conform datelor furnizate de Prefectura Galați, se aflau în carantină la domiciliu 1.186 de persoane, în timp ce 507 erau în izolare la domiciliu, iar alte 209, în izolare instituționalizată. De la începutul pandemiei, în Galați au fost efectuate 89.121 de teste. ● **foto Marian Calestru**

GRABA STRICĂ TREABA ● **BLOCAJ**

Un accident cu şapte maşini a paralizat strada Brăilei

MARIANA CONSTANDACHE
mariana@viata-libera.ro

Neatenţia la volan şi, probabil, manevra neinspirată a unui şofer au dus la blocarea celei mai aglomerate artere a oraşului, la o oră de vârf. S-a întâmplat joi după-amiază, când o coliziune care a antrenat mai multe autoturisme s-a soldat cu importante pagube materiale, cu rănirea a trei persoane şi, nu în ultimul rând, cu blocarea, timp de câteva ore, a traficului, inclusiv a troleibuzelor care au rămas „consemnate" în centru. Impactul, au susţinut poliţiştii, la capătul a două ore de cercetări, s-a petrecut puţin după orele 17,00, în faţa Liceului Pedagogic, la coada formată la semaforul din dreptul sediului Poliţiei Judeţene. Pe imaginile surprinse de camerele de supraveghere se vede cum un şofer iese din coloana de pe banda a doua şi se încadrează pe banda a treia, mai liberă. În acel moment a fost acroşat din spate de un alt autoturism care venea cu viteză, ciocnirea antrenând ulterior alte cinci maşini, unele aflate în mişcare, altele staţionate.

„Cercetarea la faţa locului pentru elucidarea cauzelor a stabilit că accidentul rutier s-ar fi produs din cauza nerespectării distanţei regulamentare în mers între autoturisme. Conducătorii auto implicaţi au fost testaţi alcoolscopic, rezultatul fiind negativ", a precizat ag. şef. pr. Ciprian Stoica, purtătorul de cuvânt al IPJ Galaţi.

Răniţii din impact au fost duşi la spital, starea lor fiind în afara oricărui pericol. Şase maşini dintre cele şapte implicate au fost însă serios avariate şi au fost luate pe platforme de la faţa locului. Timp de două ore, traficul pe segmentul cuprins între bulevardul George Coşbuc şi strada Constructorilor a fost oprit, pentru ca poliţiştii să facă toate măsurătorile necesare. În cauză a fost deschis un dosar penal pentru vătămare corporală din culpă. ●

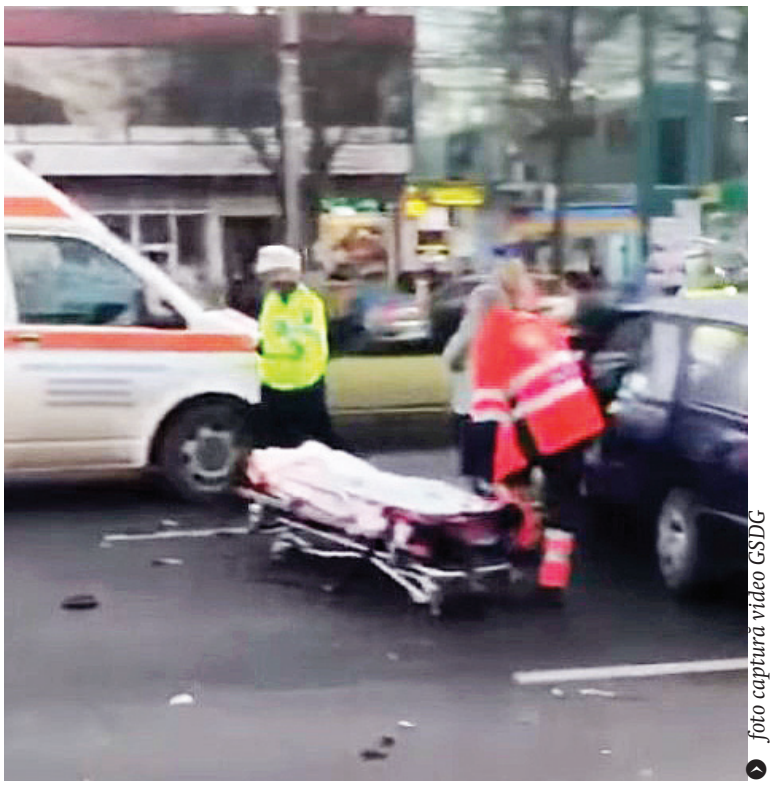

foto captură video GSDG

infracţiune

Şofer prins cu acte false la vamă

foto Poliţia de Frontieră

Un ucrainean, în vârstă de 58 de ani, a prezentat la controlul de frontieră un certificat de competenţă profesională fals. Şoferul s-a prezentat în Punctul de Trecere a Frontierei Galaţi-Rutier, pentru efectuarea formalităţilor de control, conducând un ansamblu rutier format dintr-un cap tractor şi o remorcă, ambele vehicule fiind înmatriculate în Ucraina. La control, bărbatul a prezentat, pe lângă documentele de identitate, şi un certificat de competenţă profesională pentru transportul internaţional de mărfuri, cu însemnele autorităţilor din Ucraina. Având suspiciuni cu privire la autenticitatea documentului prezentat la control, poliţiştii au efectuat verificări suplimentare, ocazie cu care au constatat că certificatul de competenţă profesională nu îndeplineşte condiţiile de formă şi fond ale unuia autentic, fiind fals. În cauză, poliţiştii de frontieră efectuează cercetări sub aspectul săvârşirii infracţiunilor de uz de fals şi fals material în înscrisuri oficiale, la finalizare urmând a fi dispuse măsurile legale care se impun. ● **Beatrice Dumitriu**

condamnaţi

Şoferi fără permise, băgaţi la închisoare

Doi bărbaţi din judeţul Galaţi vor sta după gratii în următorii ani pentru că s-au urcat la volan fără a deţine permis de conducere. Un localnic în vârstă de 37 de ani din Smârdan a primit o condamnare de un an şi şase luni închisoare cu executare după ce poliţiştii l-au prins şofând, deşi nu avea carnet. Al doilea, un bărbat de 54 de ani, din Brăhăşeşti, a primit o pedeapsă şi mai aspră, de doi ani şi şase luni, pentru aceeaşi abatere. Pe numele acestora fuseseră emise mandate de executare a pedepsei de către instanţele de judecată, documente puse în aplicare zilele trecute de poliţiştii care i-au depistat pe raza localităţilor de domiciliu. Ei au fost escortaţi în Penitenciarul de Maximă Siguranţă Galaţi, unde îşi vor executa pedepsele privative de libertate. ● **Mariana Constandache**

LAZI

www.viata-libera.ro

concursurile „Vieţii libere"

„Bani grei"

PREMIILE SĂPTĂMÂNII

NOROC. La tragerea la sorţi cu public de ieri, de la ora 13,00, a concursului „Bani grei cu Viaţa liberă" au participat 214 plicuri, fiind desemnaţi cei trei câştigători, care vor primi câte 100 de lei fiecare: **Florescu Aristide** (plicul nr. 161), **Mateaş Aurel** (plicul nr. 190) şi **Palade Eugenia** (plicul nr. 70). Cei trei câştigători sunt aşteptaţi la redacţie luni, 8 februarie, între orele 12,00 şi 16,00, cu o copie după buletin, să îşi ridice premiile. În acelaşi timp, îi rugăm pe toţi participanţii la concurs să completeze toate datele din cele şase taloane cât mai citeţ posibil. ● **Alina Bunea**

„100 de lei pentru învăţăcei"

ANDREI, ELEVUL NOROCOS

CÂŞTIG. La concursul „100 de lei pentru învăţăcei" organizat pentru elevi şi studenţi, s-a mai desemnat ieri, prin tragere la sorţi, un câştigător. Din cele 127 de plicuri participante, doar cel trimis de Andrei a fost cu noroc. Plicul trimis de **Cojocaru Andrei**, elev în clasa a IX-a la Colegiul Naţional „Mihail Kogălniceanu" din Galaţi, a purtat numărul 45. Îl aşteptăm pe câştigător la redacţie luni, 8 februarie, între orele 12,00 şi 16,00, cu o copie după buletin şi după carnetul de note. ● **Alina Bunea**

4,5081 ↑	4,8744 ↑	4,0700 ↑	236,5089 ↓
franc elveţian	euro	dolar	gram aur

foto Marian Calestru

NOUL CORONAVIRUS, TOT MAI REZISTENT ● **REZULTATE**

Peste 700 de români, pozitivi la a doua testare

MARIANA CONSTANDACHE
mariana@viata-libera.ro

Peste 2.500 de români au fost declarați pozitivi în ultimele 24 de ore. În același interval, 73 de pacienți diagnosticați cu infecție SARS-CoV-2 au decedat, în timp ce alți 750 au fost reconfirmați. Vineri, 5 februarie, numărul total de persoane internate cu COVID-19 a fost de 7.483, dintre care 954 se aflau la Terapie Intensivă.

În urma testelor efectuate la nivel național, Grupul de Comunicare Strategică a anunțat, pe 5 februarie, 2.580 de cazuri noi de persoane infectate cu SARS-CoV-2 (COVID-19), acestea fiind cazuri care nu au mai avut anterior un test pozitiv. Distinct de cazurile nou confirmate, în urma retestării pacienților care erau deja pozitivi, 750 persoane au fost reconfirmate.

În intervalul 4 februarie (ora 10,00) - 5 februarie (ora 10,00), au fost raportate 73 de decese (46 bărbați și 27 femei) ale unor pacienți infectați cu noul coronavirus, internați în spitale. Dintre acestea, un deces a fost înregistrat la categoria de vârstă 30-39 ani, patru decese la categoria de vârstă 40-49 ani, opt decese la categoria de vârstă 50-59 ani, 17 decese la categoria de vârstă 60-69 ani, 24 decese la categoria de vârstă 70-79 ani și 19 decese la categoria de peste 80 de ani.

68 dintre decesele înregistrate sunt ale unor pacienți care au prezentat comorbidități, patru pacienți decedați nu au prezentat comorbidități, iar pentru un pacient decedat nu au fost raportate comorbidități până în prezent. În unitățile sanitare de profil, numărul total de persoane internate cu COVID-19 este de 7.483. Dintre acestea, 954 sunt internate la Terapie Intensivă.

Până vineri, la nivel național, au fost prelucrate 5.548.136 de teste RT-PCR și 151.566 de teste rapide antigenice. În ultimele 24 de ore au fost efectuate 24.310 teste RT-PCR (16.316 în baza definiției de caz și a protocolului medical și 8.994 la cerere) și 7.442 de teste rapide antigenice.

Pe teritoriul României, 39.641 de persoane confirmate cu infecție cu noul coronavirus sunt în izolare la domiciliu, iar 10.154 persoane se află în izolare instituționalizată. De asemenea, 58.489 de persoane se află în carantină la domiciliu, iar în carantină instituționalizată se află 157 de persoane. ●

PROCURORII AU ÎNCHEIAT CERCETĂRILE LA „MATEI BALȘ“

FINALIZARE. La o săptămână de la incendiul de la Institutul de Boli Infecțioase „Matei Balș“, în urma căruia au murit cinci pacienți, procurorii au anunțat că au încheiat cercetarea la fața locului. Au fost audiate 33 de persoane și sunt în curs 12 expertize medico-legale cu privire la decese. Parchetul mai anunță că va fi dispusă o expertiză tehnică de către INSEMEX Petroșani, pentru stabilirea cauzelor incendiului, potrivit Hotnews.ro.Procurorii mai spun că au fost ridicate dispozitivele de stocare a imaginilor înregistrate de camerele de supraveghere și s-au dispus percheziții informatice asupra acestora. Se continuă efectuarea de verificări și cu privire la activitatea serviciilor de apărare contra incendiilor, de mentenanță a instalației electrice și a celor de pază, adaugă Parchetul Tribunalului București.În urma incendiului izbucnit într-un pavilion al Institutului „Matei Balș“ în care erau internați pacienți cu COVID au murit cinci pacienți, patru dintre ei carbonizați. După incendiu, cei peste 100 de pacienți internați acolo au fost transferați în alte pavilioane ale institutului sau în alte spitale. Șase dintre acești pacienți au murit în cursul acestei săptămâni. ● **G.I.M.**

verificare

Ajutorul de stat pe Măsura 3 nu este destinat cumpărării de imobile

GEORGE MARINESCU
george.marinescu@viata-libera.ro

Corpul de control al prim-ministrului va investiga modul în care a fost aplicată Măsura 3 de ajutor de stat – granturi pentru IMM, a anunțat, vineri, premierul Florin Cîțu, după o întâlnire cu ministrul Economiei, Claudiu Năsui, care a afirmat că această măsură nu își atinge scopul, întrucât numeroși solicitanți au aplicat pentru imobile, transmite News.ro.

”După o discuție cu ministrul Economiei, despre Măsura 3, am decis că este imperios să se facă o investigație de către Corpul de Control al Prim-Ministrului. Vreau să mă asigur că acești bani ajung la firmele care au cea mai mare nevoie, în funcție de criteriile obiective prestabilite. În mandatul meu, banul public este folosit eficient și transparent”, a declarat Florin Cîțu.

Și ministrul Economiei a relatat despre faptul că această măsură decisă de Guvern nu își atinge scopul. ”Măsura 3 de ajutor de stat nu își atinge scopul pentru care a fost creată. Din cei 27.736 de aplicanți, avem 8.275 care au aplicat pentru imobile. Dacă ne raportăm doar la proiectele finanțate, cu bugetul actual sunt doar 3.580 de firme finanțate. Dintre acestea, 1.807 finanțează imobile. Practic mai mult din jumătate din proiectele eligibile sunt pe imobile. Nu acesta era scopul măsurii. Ea era menită să fie o măsură de ajutor în perioada COVID-19 și ajunge să finanțeze cumpărări de apartamente”, a scris Năsui, vineri, pe Facebook. ●

Președintele a primit a doua doză de vaccin

RAPEL. Președintele Klaus Iohannis s-a imunizat vineri, 5 februarie, cu a doua doză de ser anti-COVID-19, potrivit programării prealabile. „Președintele României s-a vaccinat, se simte foarte bine“, a precizat Administrația Prezidențială, la solicitarea Agerpres.Reamintim că șeful statului s-a vaccinat public, mai întâi, pe 15 ianuarie, cu prima doză, la Spitalul Universitar de Urgență Militar Central „Dr. Carol Davila“. ● **G.I.M.**

LA FINELE ANULUI TRECUT ● STATISTICĂ

Rata șomajului la Galați, mai mare decât media pe țară

CRISTINEL LUCA
cristi.luca@viata-libera.ro

La sfârșitul lunii decembrie 2020, în evidențele Agenției Județene pentru Ocuparea Forței de Muncă Galați erau înregistrați 12.190 șomeri, rata șomajului fiind de 6,42 la sută, cu 0,06 puncte procentuale mai mare decât în luna precedentă. La nivel național, rata șomajului a fost, în decembrie, de 4,9 la sută, potrivit datelor furnizate de Institutul Național de Statistică, ceea ce înseamnă că Galațiul a fost cu 1,5 puncte procentuale peste media pe țară.

Din totalul de 12.190 de persoane înregistrate în evidențele AJOFM Galați, 2.415 beneficiau de indemnizație de șomaj, iar 9.775 erau șomeri neindemnizați. 9.563 de șomeri provin din mediul rural și 2.627 sunt din mediul urban. Pe grupe de vârstă, cei mai mulți șomeri gălățeni se situau între 40-49 ani (3.511), peste 55 de ani (2.530) și între 50-55 ani (2.485). Cei mai puțini, 430, aveau vârsta cuprinsă între 25 și 29 de ani. Șomerii cu nivel de instruire inferior (învățământ primar și fără studii, învățământ gimnazial, învățământ profesional/arte și meserii) reprezintă 79,34 la sută din totalul șomerilor înregistrați, cei cu studii medii (liceale și postliceale) reprezintă 16,58 la sută, iar cei cu studii superioare sunt într-un procent de 4,08 la sută.

5.851 dintre persoanele care își caută un loc de muncă sunt foarte greu ocupabile, 3.764 - greu ocupabile, 1.632 mediu ocupabile, iar 943 sunt persoane ușor ocupabile. Încadrarea într-o categorie de ocupabilitate se face pe baza unor anumite criterii: localitatea de reședință, nivelul studiilor, vârsta, apartenența la un grup vulnerabil sau cu nevoi speciale (șomer de lungă durată, persoană cu dizabilități, persoană de etnie romă, persoană liberată din detenție, persoană supusă riscului de a fi traficată, tânăr cu risc de marginalizare socială sau refugiat etc.), criterii ocupaționale (natura sezonieră a activității prestate, experiență profesională, calificarea/ocupația). ●

foto Marian Calestru

SOCIAL
www.viata-libera.ro Viața comunității

122 KG DE PEȘTE CONFISCAT

INFRACȚIUNE. Trei persoane, cu vârste cuprinse între 23 și 58 de ani, au fost depistate comercializând pește fără a deține documente legale de proveniență a mărfii. Pe timpul desfășurării unor misiuni specifice, în zona unei piețe, polițiștii de frontieră operativi din cadrul Serviciului Teritorial al Poliției de Frontieră Galați au depistat trei cetățeni, doi bărbați și o femeie, care comercializau o cantitate totală de 122 kg de pește fără să dețină documente de proveniență a mărfii. Conform prevederilor legale, întreaga cantitate de pește, în valoare totală de 1.810 lei, a fost confiscată și predată unei societăți comerciale de profil în vederea valorificării. În consecință, se efectuează cercetări sub aspectul săvârșirii infracțiunii de deținere, transport sau comercializare fără documente legale a peștelui și a altor viețuitoare acvatice din pescuit ori produselor din pește. ● **B. Dumitriu**

proiect

Părinții copiilor cu sindrom Down, invitați la mobilizare

MARIANA CONSTANDACHE
mariana@viata-libera.ro

În avanpremiera Zilei Internaționale a Sindromului Down, sărbătorită pe 21 martie, un amplu proiect în care sunt implicate state din Europa le deschide și părinților gălățeni care au copii speciali oportunitatea de a se implica activ în identificarea, propunerea și implementarea de soluții pentru ca acești tineri să fie acceptați și să aibă un loc al lor în societate. Asociația "Fantasticii Down" din Galați s-a aliniat acestei inițiative denumite "EUfortrisomy21" și îi invită pe toți cei care vor să se implice activ să se înscrie pe platforma special creată www.eufortrisomy21.eu. Platforma, pe care sunt deja înscriși inclusiv mai mulți eroparlamentari din statele membre UE, are rolul de a facilita comunicarea dintre membrii societății civile, părinți și rude ale persoanelor cu trisomia 21 (Sindrom Down) și politicieni. În România, inițiativa „EUfortrisomy21" este coordonată de Iulia Rus (Cluj-Napoca) și Radu Buțu (Târgu-Jiu), ambii părinți de copii cu sindrom Down. Pe 21 martie, cu ocazia zilei Internaționale a Sindromului Down și în funcție de evoluția pandemiei, vor fi organizate trei proiecte: unul dedicat bucuriei, unul dedicat reflectării și un altul dedicat acțiunii. ●

transport

Panourile de informare din stații, nefuncționale

ANCA MELINTE
ancam@viata-libera.ro

„Fiți responsabili!", acesta era singurul mesaj pe care gălățenii l-au putut citi, vineri 5 februarie, pe panoul de informare a călătorilor din stația de la Spitalul Județean, una dintre cele mai aglomerate de pe traseele de transport public local. Nu spunem că îndemnul la responsabilitate nu este important, dar, în afară de a afla ora și ziua, gălățenii ar fi avut nevoie de informații privind sosirea mijloacelor de transport în comun. La solicitarea noastră privind nefuncționarea panoului, Primăria Galați ne-a comunicat că este o problemă de comunicație, care va fi remediată în cel mai scurt timp. Din păcate nu este prima dată când panourile din stații nu funcționează, sau când informațiile pe care le transmit nu sunt reale, probleme asupra cărora vom reveni. ●

182 de locuri de muncă, prin AJOFM

OFERTE. Numărul locurilor de muncă vacante aflate în evidența AJOFM Galați este de 182, pentru 34 de ocupații. Cele mai numeroase, 40 la număr, sunt în industria textilă, domeniu care se pare că nu este foarte căutat de șomerii din Galați. Oferte mai consistente numeric sunt pentru agent servicii client la o firmă din IT&C (30), lucrător salubrizare (30 de locuri), muncitor necalificat asamblare și montare piese metalice (20), lăcătuș construcții metalice și navale (10), izolator termic și lucrător comercial (câte 5). Doar șase dintre posturile oferite au ca cerință studii superioare sau de specialitate. ● **C.L.**

SPORT www.viata-libera.ro Viața ca joc

din sportul gălățean

Sporting Lieşti, la primul „amical”

FOTBAL. Echipa lieșteană din Liga a III-a are programat, astăzi, un prim meci de verificare. Întâlnirea are loc în deplasare, iar parteneră îi va fi Sportul Chiscani, colegă de eșalon.

PROVOCARE. Fosta gimnastă din Galați Ana Porgras a intrat în competiție la „Survivor România” în echipa Faimoșilor. „Cred că voi face față acestei provocări. Am foarte multă răbdare cu oamenii în viața de zi cu zi, am capacitatea de a-i asculta, de a-i înțelege. Sunt sensibilă, dar compensez prin forța fizică, sunt tolerantă și văd partea bună a lucrurilor. Cel mai mult îmi vor lipsi apelurile telefonice cu mama mea, pentru că noi vorbim zilnic. Îmi este frică să nu mă accidentez pe trasee, încerc să analizez care este cea mai bună abordare a lor”, a spus Ana Porgras. Considerată una dintre speranțele gimnasticii românești, Ana Porgras s-a retras la doar 18 ani din cauza unei accidentări grave. Până atunci, ea și-a trecut în palmares medalia de aur la bârnă la CM 2010 și pe cea de bronz la paralele la CM 2009.

ARBITRAJE. Campionatul Ligii I continuă fără pauză, etapele aproape că decurg din una în alta. Așa se face că ultimele meciuri ale etapei a 21-a s-au disputat joi, iar vineri a fost programat primul joc al etapei a 22-a. Astăzi au loc alte două partide, la cea de la Craiova, cu Dinamo, va fi prezent și arbitrul gălățean Adrian Viorel Cojocaru, ca al patrulea oficial. ●

grupaj realizat de
Gh. Arsenie, M. Petrescu

DEMERSURI PENTRU READUCEREA FANILOR PE STADIOANE ● **FOTBAL**

Oțelul ar putea beneficia de un avantaj în retur

FLORIN RADU
florin.radu@viata-libera.ro

Dacă situația la nivelul pandemiei va permite, atunci sunt șanse ca din retur să se poată disputa meciuri cu spectatori în tribună.

Echipele din Liga a III-a se află în pregătiri pentru retur, iar în această perioadă, odată cu deschiderea școlilor, s-a prins curaj la nivelul conducătorilor din fotbalul românesc ca din primăvară să poată fi deschise și stadioanele pentru public la jocurile oficiale. Primul demers în acest sens l-a făcut Liga Profesionistă de Fotbal, pentru echipele din Liga I, însă dacă se va lua o decizie favorabilă în acest sens, atunci mai mult ca sigur și Federația va adopta aceleași măsuri pentru echipele din ligile inferioare, acolo unde se poate.

”Am înaintat o solicitare către MTS (n.r. – Ministerul Tineretului și Sportului) prin care am solicitat redeschiderea stadioanelor pentru public, pentru măcar 30 la sută din capacitatea arenelor în primă fază. Cred că ar fi o soluție corectă. În momentul de față sunt deschise restaurantele, teatrele și cinematografele, bineînțeles, în acea proporție de 30 la sută, iar de luni se deschid și școlile. Toate acestea sunt în spații închise. De asemenea, pârtiile de schi au fost tot timpul deschise, iar din punctul meu de vedere o pârtie de schi este o instalație sportivă și ca atare îmbină această perspectivă. În momentul de față nu mai există absolut niciun argument care să susțină ideea ca stadioanele de fotbal să fie închise”, a spus Justin Ștefan, secretarul general al Ligii Profesioniste de Fotbal.

Una dintre marile beneficiare ale acestei măsuri ar putea fi și Oțelul, care este clubul cu cei mai mulți și, probabil, cei mai pătimași suporteri la nivelul ligii a treia, astfel că sprijinul fanilor la jocurile de pe teren propriu ar putea constitui un real atu pentru gruparea gălățeană.

„Ar fi foarte bine pentru noi să putem juca acasă cu publicul nostru gălățean care îndrăgește atât de mult Clubul Oțelul. Bineînțeles, nu suntem absurzi, suntem conștienți că trebuie respectate niște reguli, dar consider că noi cel puțin putem să le punem la dispoziție fanilor noștri măsurile de siguranță pentru a putea urmări partidele de pe stadion. Ne-am bucura enorm de mult dacă se va întâmpla acest lucru și sper ca până în primăvară, când vom relua și noi jocurile oficiale, să se realizeze această măsură”, ne-a spus Cristian Munteanu, managerul general al Oțelului.

Primul joc oficial din liga a treia este programat pe 13 martie, suficient timp ca până atunci să se poată implementa o astfel de măsură pentru accesul fanilor pe stadioane, chiar și în proporție de 30 la sută în primă fază. Marele avantaj al Oțelului ar putea fi concretizat în cazul în care se va califica la barajul de promovare, ce se va disputa în sistem tur – retur. Capacitatea Stadionului ”Oțelul” este de 13.500, ceea ce ar însemna că 4.050 de spectatori ar putea fi prezenți la arenă atunci când gălățenii vor avea jocuri de disputat pe teren propriu.

Continuă „amicalele“

Altfel, Oțelul se află în această perioadă într-un stagiu de pregătire centralizată la Câmpulung Moldovenesc. Gălățenii au pierdut amicalul cu Bucovina Rădăuți, scor 0-1, iar astăzi se pregătesc de cel de-al doilea joc de verificare din cantonament, cu Dante Botoșani (liga a treia). Până la finalul perioadei de pregătire la Câmpulung Moldovenesc, Oțelul mai are de disputat o partidă amicală miercuri, 10 februarie, cu Șomuz Fălticeni. ●

competiții

Vești din hocheiul pe gheață

Campionatul Național de hochei pe gheață pentru seniori urmează să se desfășoare, cu primele meciuri din noul an. Echipa C.S.M. Galați va întâlni, în partide duble, pe Steaua București (8/9 februarie la Brașov) și, o săptămână mai târziu, pe Gheorgheni, la Galați. L-am abordat pe gălățeanul Cornel Chiriță, solicitând unele amănunte despre selecționabilii din formația gălățeană. Iată ce ne-a răspuns fostul internațional, cel care, împreună cu ucraineanul Sahraiciuk, îi antrenează pe cei de la C.S.M. Galați. „Momentan, tot calendarul competițional internațional este blocat. Ca regulă

generală (generată de pandemie), dacă se vor desfășura competiții, acestea vor privi numai elita, cum a fost și Mondialul Under 20 din Canada, care însă nu a mai avut loc. Problema este că federația internațională nu agreează întreceri fără spectatori. Revenind la problemele noastre, lotul României nu a fost încă definitivat. Noi am avut în lotul mare, acum doi ani, doi ucraineni naturalizați, adică Emilianenko și Kiriacenko, și pe Cătălin Berdilă. Dacă ar fi după părerea noastră, acolo ar putea avea loc și portarul Onodi, și Mircea Constantin. Să vedem“.

● **Gh. Arsenie, M. Petrescu**

Meciuri tari pentru CSM Galați

BASCHET. Echipa de baschet a CSM Galați are de disputat două partide, în acest sfârșit de săptămână, în cadrul unui nou turneu din Liga Națională de baschet masculin, la București. Adversare vor fi Dinamo București (astăzi, de la ora 19,00) și SCMU Craiova (duminică, de la ora 16,00). Ambele partide vor putea fi urmărite live video, gratuit, pe canalul de YouTube FRBTV. Până acum, CSM Galați a câștigat două partide, fiind învinsă de șapte ori. Liderul la zi al competiției este UBT Cluj-Napoca, cu zece partide câștigate din tot atâtea posibile. Ultima clasată, Athletic Constanța, a pierdut toate cele zece jocuri de până acum. ● **Florin Radu**

RĂSPÂNDIRE COMUNITARĂ ● **PANDEMIE**

Tulpina britanică a noului coronavirus a fost depistată și în Galați

REMUS BASALIC
remus@viata-libera.ro

O femeie de 33 de ani, din satul Bucești, comuna Ivești, este prima pacientă din județul Galați confirmată cu infecția cu tulpina britanică a coronavirusului SARS-CoV-2. Gălățeanca nu a călătorit în Marea Britanie și, din spusele ei, nici nu a intrat în contact cu persoane venite din Regatul Unit, ceea ce arată că noua tulpină de coronavirus are deja răspândire comunitară și în județul nostru.

”Pacienta se află în izolare la domiciliu, din 27 ianuarie, cu stare clinică bună, sub monitorizarea medicului de familie. Nu aparține unui focar de COVID-19 și nici nu a avut contact cu un caz confirmat de COVID-19. Femeia lucrează la Tecuci și face naveta la locul de muncă, fie cu microbuzul, fie cu mașina personală. Lucrează singură pe tură și a declarat că din 13 ianuarie și până în prezent se află în concediu de odihnă, ceea ce înseamnă că nu a mai intrat în contact cu alți colegi de serviciu”, a precizat Liliana Iordăchescu, purtătoarea de cuvânt a Direcției de Sănătate Publică Galați.

Noua tulpină ar putea deveni dominantă, în curând

În România, până în prezent, numărul pacienților diagnosticați cu noua tulpină este de 52. Analizele care au dus la depistarea acestor pacienți au fost făcute cu resurse proprii de MedLife, în urma unui studiu de secvențiere a genomului virusului SARS-CoV-2. Specialiștii clinicii atrag atenția că riscurile ca noua tulpină să devină dominantă, în următoarele săptămâni, sunt mai mari decât estimau inițial, motiv pentru care autoritățile ar trebui să analizeze cu precauție deciziile în ceea ce privește eventualele măsuri de relaxare a restricțiilor.

Din toamna anului trecut, a început să se răspândească în sud-estul Angliei o nouă tulpină SARS-COV2 care s-a dovedit a fi mai contagioasă decât vechile tulpini (tulpină UK, denumită și B.1.1.7, cu diferite mutații în proteină Spike). Riscul pe care îl aduce această nouă tulpină îl reprezintă o răspândire rapidă, exponențială, cu o transmisibilitate mai ridicată cu 20 la sută-70 la sută față de vechile tulpini, se arată într-o analiză graphs.ro.

Încă nu se știe cu certitudine dacă tulpina britanică a coronavirusului provoacă și forme mai grave de boală, dar sunt specialiști care afirmă că acest lucru a fost observat deja, în unele spitale. ●

în lume

La fiecare trei secunde, o persoană este diagnosticată cu demență

REMUS BASALIC
remus@viata-libera.ro

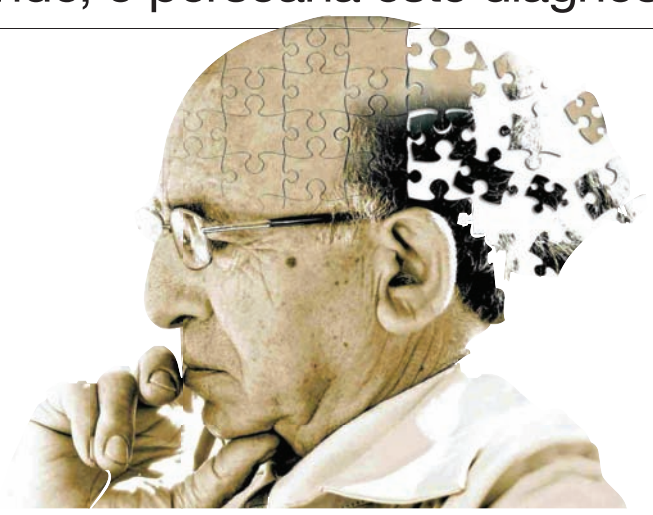

În următorii 30 de ani, numărul celor care suferă de demență s-ar putea tripla, potrivit estimărilor Organizației Mondiale a Sănătății (OMS), iar statisticile arată că 1,73 la sută este incidența demenței în Europa și că 1,43 la sută este incidența demenței în România.

În cadrul unui webinar recent, desfășurat pe o rețea de socializare, mai mulți medici neurologi au explicat ce înseamnă demența, cum poate fi recunoscută din timp și cum poate fi gestionată odată ce a fost diagnosticată, atât de pacienți cât și de familiile acestora.

Există aproximativ 50 de milioane de persoane care suferă de demență la nivel mondial, cu o incidență de aproximativ 9,9 milioane de cazuri noi pe an. Practic, la fiecare 3,2 secunde, o persoană este diagnosticată cu o formă de demență, potrivit celui mai recent raport publicat de OMS, cu cifre valabile pentru anul 2018, se arată într-un comunicat de presă citat de ”Viața medicală”. ●

MEDICINĂ

www.viata-libera.ro Viața în sănătate

UN NOU SIMPTOM ASOCIAT COVID-19

DESCOPERIRE. Un cercetător britanic a descoperit faptul că mai mulți pacienți infectați cu noul coronavirus acuză un nou simptom: „limba COVID”. Cercetătorul Tim Spector spune că în cazul unora dintre pacienți au apărut afte dureroase, abcese și ulcerații pe limbă care ar fi legate tot de COVID-19, relatează Euronews. „Limba COVID” ar putea face parte dintr-o gamă întreagă de simptome mai puțin întâlnite, care tocmai de aceea riscă să fie mai puțin luate în seamă, așa cum sunt și iritațiile pielii sau modificările la nivelul palmelor și tălpilor, cunoscute mai degrabă ca „degetele COVID”. „Am adunat date de la 4,5 milioane de oameni din trei țări care ne-au descris simptomele și am depistat până acum peste 20 de simptome de COVID-19, între care unele rare, care nu au fost observate până acum”, a declarat profesorul Tim Spector. El estimează că o treime dintre pacienții care au făcut COVID-19 au dezvoltat astfel de simptome nespecifice.„Limba COVID” este atunci când aspectul ei este ca și cum ar fi „răzuită”, ca si cum ar lipsi mici bucățele din ea sau ca și cum ar face niște solzi. Adesea, limba poate să aibă un aspect încărcat, cu asperități, și să fie acoperită de un strat de o altă culoare, alb-gălbuie, care nu iese la periaj. ● **R.B.**

Plan pentru combaterea cancerului

EUROPA. Comisia Europeană a prezentat, săptămâna aceasta, un plan de patru miliarde de euro pentru combaterea cancerului. Planul conține atât măsuri de prevenție, cât și de acces la noile tehnologii, la cercetare și inovare, precum și la creșterea calității vieții pacienților oncologici. În județul Galați, anual, sunt diagnosticate cu cancer peste 1.000 de persoane, multe dintre ele cu stadii avansate ale bolii. Deși România este parte a UE, în țara noastră multe dintre terapiile împotriva cancerului, folosite deja cu rezultate bune în alte state, nu sunt încă disponibile. ● **R.B.**

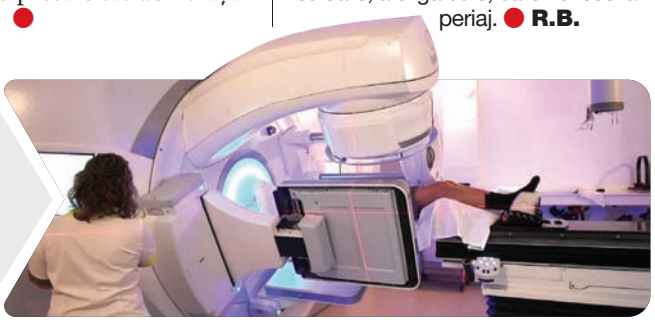

Atenție! Pentru MARE PUBLICITATE contactați Departamentul Publicitate:
Galați, str. Domnească nr. 68, tel: 0372 363 642, e-mail: pub@viata-libera.ro, www.viata-libera.ro

ANUNȚURI

Stimați clienți,
vă informăm că pentru edițiile de luni ale ziarului preluăm anunțurile URGENTE (decese), duminica, între orele 12,00 - 14,00, în redacție, la etajul 1.

Căutăm persoane dinamice și plăcute, atente și organizate, cărora să le placă lucrul cu publicul, pentru a ocupa poziția de

VÂNZĂTOR PRESĂ
în rețeaua de minimagazine a „VIEȚII LIBERE”.

Cerințe:
- studii medii
- cunoștințe de gestiune
- experiența în vânzări directe și lucrul cu casa de marcat reprezintă un avantaj.

Doritorii sunt așteptați să aplice trimițând CV-urile la sec@viata-libera.ro sau direct la sediul din strada Domnească nr. 68, etajul 1

În perioada următoare, anunțurile de MICĂ PUBLICITATE vor fi preluate la chioșcul VL de vizavi de sediul „Vieții libere”.

OFERTE DE SERVICIU

• Firmă de pază angajează agenți securitate. Relații la telefon 0755.050.470. (264394)

• SC angajează tăietori oxi-gaz cu experiență, salariu motivant. Telefon 0740236626. (264663)

• Angajez șofer cu experiență, categoria C+E, 0751923840. (264748)

Companie privată angajează
• SUDORI
• LĂCĂTUȘI MECANICI
• STRUNGAR - FREZOR
• MAȘINIST POD RULANT cu comandă la sol (grupa E)
• MACARAGIU- pod cu cabină(grupa C)
Ne puteți contacta la nr. de tel.: 0336.802.034, 0771.475.470.

• Magazin mixt angajează lucrător comercial, 0755996883. (264762)
• Restaurant angajează bucătari, barmani, ospătari și femeie de serviciu. Salariu motivant. Telefon 0747350659. (264784)
• Șofer tir (platformă) cu categoriile și atestatele necesare. 0757.357.773. (264828)
• Angajăm bucătăreasă calificată, 0728032511, 0752150928. (264843)

GRANDE GLORIA PRODUCTION angajează:
MECANICI
OPERATORI
utilaje (fabrica de servețele).
Tel. 0745.004.042, 0236.470.890.

• SOCIETATE DE CONSTRUCȚII ANGAJEAZĂ PENTRU LUCRĂRI NUMAI ÎN GALAȚI: ZIDARI, FIERAR BETONIST, SUDOR, DULGHER, INGINER SAU MAISTRU CONSTRUCȚII. RELAȚII TELEFON: 0756.117.055, 0747.281.418. (264881)

• Angajez vânzătoare magazin alimentar, program luni-vineri, 0743077338. (264932)

Societate comercială **angajează**
GESTIONAR CU EXPERIENȚĂ
Se caută o persoană dedicată și responsabilă, adaptabilă și capabilă de lucru în echipă.
Cerințe minime:
- operare PC
- permis categ. B

Doritorii pot trimite CV-urile pe adresa de e-mail: bratesprut@gmail.com sau le pot depune la secretariatul societății din incinta sediului ziarului "Viața liberă", strada Domnească nr. 68, etaj 1.

• Angajez electricieni conectari pentru Vard Tulcea. 0748/878184. (264882)

• GIALEXTRONIC angajează electricieni cu experiență în domeniul construcțiilor civile și industriale, branșamente electrice de joasă și medie tensiune, mentenanță electrică. Condiții obligatorii: apt medical și psihologic pentru lucru la înălțime, carnet de conducere, categoria B, sau B+E1. CV pe e-mail gialextronic@yahoo.com sau strada Rizer, nr. 35D (Piața Rizer), între orele 7.30-8.30. Telefon 0745886015. (264893)

• CHIMSIDER SRL angajează: maistru mecanic, electricieni, mașinist pod rulant, 0236842040, 0754982865. (264919)

• Societate comercială angajează economist- contabil. Telefon 0734.225.001. (264922)
• SC angajează pe plaforma Liberty la furnalul 5 persoană cu abilități de comunicare și cunoștințe calculator, 0740580936. (264929)
• SC angajează operatori mașini industriale în domeniul metalurgic de produs țeavă, profile, 0722487770. (264936)

• Angajez șofer taxi cu experiență și atestat, 0773872795. (264943)

• Companie angajează: electromecanic, lăcătuș mecanic, operator mașini. CV la 0236.44.99.00 sau office@fierctc.ro. (264956)

• RESTAURANT situat în Țiglina I angajează lucrător în bucătărie, salariul atractiv, 0767441177. (264959)

• Caut menajeră cu experiență, rog seriozitate, 0741142114. (264963)

• SC angajează lăcătuși, sudori, macaragii categoria C+E și borverist. Telefon 0744883084. (264972)

• Firmă construcții angajează muncitori calificați în amenajări interioare, rugăm seriozitate. Telefon 0755362704. (264979)

Societatea Katy angajează pentru lucrări în Liberty, secția LBC:
• MAȘINIȘTI POD RULANT
• SORTATORI TABLĂ
• TĂIETORI OXIGAZ
• SUDORI AUTOGENI
• PERSONAL NECALIFICAT pentru ambalator produse siderurgice.
Solicitanții pot fi și pensionari.
Contact: mail resurseumane@katy-galati.ro, tel. 0729880960. Sediul, vis-a-vis de Autogară, Luni-Vineri, orele 7,30-16,00.

• S.C. Galfinband S.A. angajează: strungar (prelucrător prin așchiere) și finisator (reglor) pentru linie de fâșiere. Așteptăm CV-uri la e-mail office@galfinband.ro. Informații la tel. 0759.037.938. (264981)

• Angajez vânzătoare plafar -Piața centrală. Telefon 0758.355.229. (264990)

• Angajez persoană pentru curățenie, contract muncă, 8 ore, 0744277081. (265010)
• Angajez persoane fără calificare, în vederea pregătirii calificării, în domeniul reparațiilor autoturismelor, 0740461473. (265011)
• Caut persoană internă îngrijire bătrân, 0751964795. (265016)
• Societate de pază angajează agent de pază cu atestat, salariu atractiv, 0754878782. (265021)
• Angajez persoană pentru ajutor în gospodărie, 0754920849. (265027)
• SC angajează la Combinatul Siderurgic (inclusiv pensionari, șomeri) electricieni, sudori electric (MIG-MAG), electricieni PRAM, instalatori, lăcătuși, inginer coordonator gaze experiență minim 5 ani, instalatori și sudori pentru lucrări instalații gaze. Telefon 0744569046. (265035)
• Parchetul de pe lângă Curtea de Apel Galați organizează la data de 26.02.2021, ora 10.00, la sediul Parchetului de pe lângă Tribunalul Galați, din municipiul Galați, strada Traian, nr. 203, județul Galați, concurs pentru ocuparea unui post vacant de personal conex (șofer) la Parchetul de pe lângă Judecătoria Galați. Concursul va consta în susținerea unei probe practice (traseu). (265041)
• ANGAJEZ PERSOANĂ PENTRU ÎNGRIJIRE BOLNAVĂ IMOBILIZATĂ LA PAT ȘI CONECTATĂ LA APARAT DE RESPIRAȚIE,(2/3 ZILE/ SĂPTĂMÂNĂ DE LA ORA 17.00 LA ORA ZI DE WEEKEND 7.30-17.15). TELEFON 0766682382. (265044)

VÂNZĂRI GARSONIERE

• Vând garsonieră, Țiglina I, bloc I2, lângă Tribunal, 1/11, utilat, 0750790797. (264845)

VÂNZĂRI 1 CAMERĂ

• Vând apartament 1 cameră, zona Ireg, mobilat, utilat, CT, apă separat, 40000 euro. Telefon 0755401732. (264924)

VÂNZĂRI 2 CAMERE

• Vând apartament 2 camere, centru, parter, CT, apă separat, 53000 euro negociabil, 0758484966. (264793)
• Vând 2 apartamente cu 2 camere, Micro 18, exclus agenții imobiliare, 0750886409. (264910)
• Vând apartament 2 camere, IC Frimu-Mașniță, 0749709937. (264958)
• Vând apartament 2 camere, Mazepa II, 1/4, utilat, 0741115522. (264988)

CUMPĂRĂRI 1 CAMERĂ

• Cumpăr apartament 1, 2 sau 3 camere. Telefon 0756.633.251. (264892)

CUMPĂRĂRI 2 CAMERE

• Cumpăr 2, 3 camere, prețul pieței. Tel. 0751.183.790. (264324)
• Cumpăr apartament 2 camere, în bloc Privilege sau bloc G3, Micro 17, 0759529286 (264895)

CUMPĂRĂRI CASE

• Cumpăr 150-700 teren (casă ne/demolabilă), oraș. 0743760067. (264617)

ÎNCHIRIERI OFERTE APARTAMENTE

• Închiriez 100 euro/lună, fără plata utilităților, 0759163398. (264907)
• Închiriez apartament 1 cameră dintr-o casă, mobilat, toate utilitățile la curte, 0728253317. (264921)
• Închiriez apartament cu o cameră dintr-o casă particulară, toate condițiile, mobilat, singur în curte, central, 0742746511. (264978)

ANUNȚURI

mică publicitate
LUNI - VINERI
9:00-17:00

departament publicitate
Cătălin Barcan 0731 240 401
Mihaela Cârlescu 0731 960 090

ÎNCHIRIERI
CERERI SPAȚII COMERCIALE

ANUNȚ DE PARTICIPARE

Inspectoratul de Stat pentru Controlul în Transportul Rutier – I.S.C.T.R., instituție publică finanțată din surse proprii, dorește închirierea unui spațiu de birouri pentru punctul de lucru județean Galați, în suprafață de cca. 60 mp.

Criteriul de atribuire este: prețul total de închiriere lunar cel mai scăzut dintre ofertele admisibile. Prin prețul total de închiriere lunar se înțelege prețul solicitat pentru suprafața utilă totală ofertată inclusiv costul tuturor utilităților (energie electrică, energie termică, apă-canal și salubritate).

Documentația în vederea depunerii ofertelor se obține gratuit de la sediul central al I.S.C.T.R. din B-dul. Dinicu Golescu nr. 38, sector 1, poarta G, București sau poate fi accesată pe site-ul I.S.C.T.R. - **www.isctr-mt.ro** – secțiunea Informații de interes public – Transparență – Achiziții.

Pentru contact se va utiliza adresa de e-mail: **iss-secretariat@isctr-mt.ro**.

Oferta semnată și ștampilată va fi transmisă în plic sigilat, pe care va fi menționat OFERTA ÎNCHIRIERE SPAȚIU BIROURI PENTRU PUNCTUL DE LUCRU JUDEȚEAN GALAȚI, până cel târziu în data de 10.02.2021 ora 12,00, direct sau prin poștă pe adresa I.S.C.T.R. din B-dul Dinicu Golescu nr. 38, poarta G, parter, Registratura I.S.C.T.R., sector 1, București.

ÎNCHIRIERI
OFERTE SPAȚII COMERCIALE

• Închiriez garaj, Piața Centrală, 0724457444. (264927)

VÂNZĂRI
TERENURI

• Vând teren intravilan, 1500 mp, Smârdan, Galați, 0727815678. (264743)

• Vând teren pentru construcție 450 mp în sat Costi, în spate Metro, preț 8000 euro. Telefon 0755963972. (264821)

• Vând teren 2500 mp, Vânători, 6euro/mp, 0751831114. (264939)

VÂNZĂRI
AUTO

• Vând Renault Megan, benzină, 2008, 150.000 km, îmbunătățiri, preț negociabil, 0751500655. (264971)

• Vând Opel Agila, 2002, benzină, vizibilă în Micro 13B, bloc C9, scara 5, 0741174186. (265005)

CUMPĂRĂRI
AUTO

• Cumpăr auto, 2002-2019, orice stare/radiere. 0743760067. (264616)

VÂNZĂRI
DIVERSE

• Vând loc de veci, Cimitir Ștefan cel Mare. Telefon 0758484966. (264792)

• Vând plită gaz, uși lemn, motor electric, aparat apnee. Telefon 0745647582 (264973)

• Vând/închiriez garaj, Mazepa I, blocuri Salcia, 0742922487. (265034)

Viata libera

FELICITĂRI

• Cu ocazia aniversării vârstei de 80 de ani îți dorim sănătate și putere de a zâmbi, draga noastră Dumitrașcu Anica!
La mulți ani cu voioșie!
Soțul, fiul, fiicele, nora și nepoții. (265018)

MATRIMONIALE

• Domn, 42 ani/1,80m/78kg doresc să cunosc tânără pentru prietenie, exclus căsătorie, 0756492451. (264633)

• Bărbat, 56/1.70/85kg, doresc să cunosc o doamnă. Telefon 0757925060. (264930)

• Domn, doresc să cunosc o doamnă pentru prietenie/căsătorie, 0746517635. (264948)

• Domn, 40 ani, caut o doamnă simplă, rog seriozitate, 0754682645. (265023)

PROPUNERI
DE AFACERI

• CAR MOLDOVA GALAȚI oferă ÎMPRUMUTURI pensionarilor și salariaților în CONDIȚII AVANTAJOASE; de 10 ori fondul. Informații 0236411122, 0724599854. (264653)

PRESTĂRI
SERVICII

REPARATII FRIGIDERE
MASINI DE SPALAT
AER CONDITIONAT
În localitate și județ, ieftin și rapid.
Asigur piese noi, originale, cu garanție.
0740.167.887 / 0720.256.788

Firmă ***EXECUTĂM* LUCRĂRI**
interioare+ exterioare, G+F, parchet, izolații + termoizolații, renovări, demolări, transport moloz, puțuri forate și denisipări.
AVANTAJOS Tel. 0757514723

• Firmă executăm acoperișuri din orice tip de tablă, înlocuit scânduri, căpriori, uluci, burlane, opritori de zăpadă și reparații, reducere 10% de sezon, 0740988847, 0748459040. (264869)

• Meseriaș execut interioare (faianță, gresie, glet-var, parchet, instalații sanitare), 0762629083. (264909)

• Recondiționăm căzi, chiuvete, calitate/preț competitiv. 0726835985 (264945)

• Montăm tablouri siguranțe automate, trasee separate, centrale, boilere, împământări, contoare intermediare, 0726835985 (264946)

• Persoană serioasă doresc să îngrijesc bătrâni sau copii, 0746793055. (264952)

• Zugrav, instalator, electrician, montaj uși, glafuri, parchet etc, 0746525531. (264957)

• Executăm zugrăveli, montăm faianță, rigips polistiren, 0756794891. (265037)

• Execut amenajări interioare. Telefon 0749647036. (265046)

LICITAȚII

ADMINISTRAȚIA PIEȚELOR AGROALIMENTARE SA organizează în data de **11.02.2021** ora 10.00 la sediul societății din str.Traian nr. 63 licitație publică cu strigare **pentru închirierea** următoarelor spații: **PIAȚA CALEA BASARABIEI** – 2 spații comerciale A5, MF10 – 92,2/24 mp, **PIAȚA CENTRALĂ** – 4 spații comerciale C1.1, C2.4, C6.4, C9.10 – 33,7/180,9/30/193,6 mp, **Hala Veche** – 2 spatii comerciale C12.1, C12.2 – 87,5/65,1 mp, **Hala pentru produse industriale** – standurile A11, B11, K7, K12, L4 – 7,2 ÷ 8 mp, **PIAȚA MICRO 39 – Hala pentru produse industriale** – standul 15 – 7,5 mp. Procurarea documentației și înscrierile se fac până la data de 09.02.2021 la sediul societății. Informații suplimentare la telefon 0236411054/ 0236418359 – Serviciul Comercial – Contracte, Licitații.

PIERDERI

• Pierdut act de concesiune nr. 447 din 04.10.1997 pe numele Leopa Paraschiva pentru locul de înhumare din Cimitirul Sfântul Lazăr, sola B, parcela 4, rândul 4, locul 3, suprafața 3,75 mp. Îl declar nul. (265015)

• Pierdut carnet de student pe numele Tatu Ioan Aurelian. Îl declar nul. (265036)

• PIERDUT CERTIFICAT MEMBRU COLEGIUL MEDICILOR APARȚINÂND DR. MUNTEANU MANUELA ALINA. ÎL DECLAR NUL. (265045)

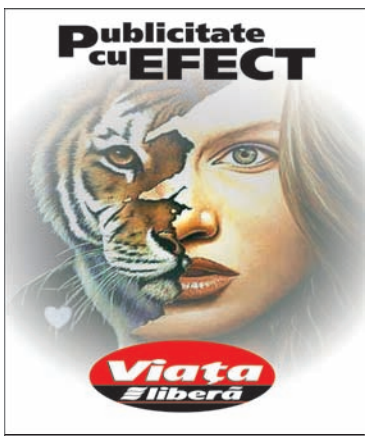

Anunțuri de MICĂ PUBLICITATE ÎN CU PLATA PRIN SMS!
Viata libera
Orange, Vodafone și Telekom: 7412

Comanda prin SMS se face astfel:
1. Pas 1 – trimite cuvântul-cheie **GL** spațiu **numărul rubricii** spațiu **text mesaj**
2. Pas 2 – confirmați comanda conform instrucțiunilor primite prin SMS

Indicativ oraș	Spațiu	Indicativ Rubrica	Spațiu	Text Mesaj
GL		vezi lista rubricilor și indicativelor acestora		154 caractere inclusiv spațiile libere

Tarif comandă: 5.1 euro+TVA

Lista rubricilor disponibile pentru acest serviciu și indicativele de rubrici
01 - Prestări servicii
02 – Pierderi
03 – Schimburi
04 - Cereri de serviciu
05 - Oferte de serviciu
Vânzări:
06 - terenuri
07 – garsoniere
08 - ap. 1 cameră
09 - ap. 2 camere
10 - ap. 3 camere
11 - ap. 4-5 camere
12 - case
13 - spații comerciale
14 - electr.-electronice
15 – auto
16 - diverse
Cumpărări:
17 – terenuri
18 – garsoniere
19 - ap. 1 cameră
20 - ap. 2 camere
21 - ap. 3 camere
22 - ap. 4-5 camere
23 - case
24 - spații comerciale
25 - electr.-electronice
26 – auto
27 - diverse
Închirieri oferte:
28 – apartamente
29 - spații comerciale
Închirieri cereri:
30 – apartamente
31 - spații comerciale

Exemplu de anunț trimis prin SMS:
GL 05 Angajam vanzatoare cu experienta pentru magazin alimentar. 0722xxxxxx

Pentru recepționarea corectă a mesajelor vă rugăm NU FOLOSIȚI DIACRITICELE (ex: ș, ț, ă, î, â) SAU SIMBOLURI PENTRU EURO SAU DOLAR!

- Atenție la introducerea indicativului de rubrică!
- Indicativele le veți găsi în ziar zilnic, pe una din paginile de mică publicitate.
- Dacă o rubrică nu are indicativ, înseamnă că nu o puteți apela prin acest serviciu.
- Nu introduceți deliberat indicativul altei rubrici. Dacă mesajul nu corespunde rubricii respective, acesta nu va fi publicat.
- Textul publicat va fi identic cu cel scris în mesaj și va apărea în ziar scris CU MAJUSCULE.
- Nu se adaugă automat numărul de mobil de pe care a fost trimis mesajul. Acesta trebuie completat de dumneavoastră.
- Mesajele care nu corespund regulilor enumerate nu vor fi publicate!
- Un mesaj poate avea maximum 154 de caractere (inclusiv spațiile libere)
- **1 comandă trimisă = 1 apariție publicată în Viața Liberă.** Nu trimiteți același mesaj de mai multe ori într-o zi în speranța că va fi publicat în zile consecutive.
- SMS-urile trimise în cursul zilei până la ora 15,00 vor fi publicate în ziua următoare.
- SMS-urile transmise după ora 15,00 vor fi publicate peste 2 zile.
- Nu există posibilitatea de opțiuni speciale: bold, italic, chenar etc.

Sesizări de luni până vineri între orele 9⁰⁰-18⁰⁰ la telefon: 0318.260.010

Mesajele cu conținut indecent, incomplete sau care nu sunt în conformitate cu politica ziarului nu vor fi publicate. Nu ne asumăm răspunderea pentru veridicitatea acestora.

Atenție! Pentru MARE PUBLICITATE contactați Departamentul Publicitate:
Galați, str. Domnească nr. 68, tel: 0372 363 642, e-mail: pub@viata-libera.ro, www.viata-libera.ro

ANUNȚURI

Stimați clienți,
vă informăm că pentru edițiile de luni ale ziarului preluăm anunțurile URGENTE (decese), duminica, între orele 12,00 - 14,00, în redacție, la etajul 1.

DECESE

• Suntem alături de colega noastră Carmen Manuela Răşcanu în aceste momente grele pricinuite de pierderea mamei şi transmitem sincere condoleanţe familiei îndoliate. Dumnezeu să o odihnească în pace! Colectivul Inspectoratului Teritorial de Muncă Galaţi (265012)

• Dumnezeu să-l odihnească în pace pe vecinul nostru **COSTIN TRANDAFIR.** Sincere condoleanțe! Familia Anghel. (265022)

• Cu durere în suflet anunţăm decesul bunului nostru prieten **IOAN LĂCUSTĂ (TONI),** plecat prea repede dintre noi. Dumnezeu să-l odihnească în pace! Înmormântarea are loc în Bucureşti. Prietenii Mircea, Costică şi Dan. (265025)

• Cu regret am aflat de plecarea dintre noi a celui care a fost un bun coleg şi prieten **IOAN LĂCUSTĂ.** Sincere condoleanţe familiei îndoliate! Colegii şi prietenii de la secţiile Telecomunicaţii şi Metrologie ale Combinatului. (265026)

• Pentru tine, dragul nostru soţ, tată şi bunic **CĂRARE VASILE (67 ani),** viaţa s-a încheiat aici. Sperăm că acolo unde ai ajuns este mai puţină suferinţă şi durere. Îţi păstrăm amintirea şi ne rugăm pentru tine. Corpul neînsufleţit este depus la Biserica Sfântul Vasile, iar slujba de înmormântare are loc duminică, la ora 12.00, urmată de înhumare la Cimitirul Sfântul Lazăr. (265030)

• A plecat pe drumul veşniciei, după o grea suferinţă, vărul nostru drag **CORNELIU BADIU.** Pentru ce a însemnat ca om, îi mulţumim lui Dumnezeu pentru că ni l-a dat, iar acum îl rugăm să aşeze cu drepţii sufletul lui în fericitele Lui lăcaşuri. Le îmbrăţişăm cu compasiune şi suntem alături în aceste clipe grele de Coca şi Anca. Dumnezeu să-l ierte! Mimi, Saşa, Cristina şi copiii. (265038)

• O inimă mare a încetat să mai bată. Un suflet nobil s-a ridicat la cer. Cu nemărginită durere deplângem încetarea din viaţă a celui care a fost **CORNELIU BADIU (86 ani),** contabil ICMRS Galaţi. Un profesionist desăvârşit, un model de unchi şi cumnat, un frate şi un văr excepţional, un bun coleg şi prieten. Ne rămân amintirile şi faptele sale. Orice am spune în acest moment, nu putem alina durerea celor dragi: tanti Coca şi Anca. Dumnezeu să-l odihnească în pace! Nepoţii. (265039)

COMEMORĂRI

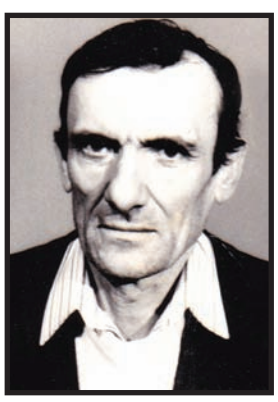

• Ne-au rămas doar amintirile, o nesfârşită tristeţe şi o suferinţă în suflet la comemorarea a 40 de zile de când nu mai este printre noi scumpul nostru soţ, tată, cumnat, bunic şi unchi **ACHIŢEI MILUŢĂ (84 ani).** Nu te vom uita niciodată! Dumnezeu să te ierte! Familia şi vecinii. (264908)

• Astăzi se împlinesc 3 ani de la decesul scumpei mele soţii **ALEXE ELENA (STRATULAT).** Îţi aduc un pios omagiu şi Dumnezeu să-ţi lumineze calea! Soţul, Alexe Ionel. (264951)

• Astăzi se împlinesc 7 ani de la trecerea la cele veşnice a dragului meu soţ **ALEC CHIRILOAIE** din Bujoru, un om cu mari calităţi morale. Dumnezeu să-l odihnească în pace! (264992)

• Cu mare regret în suflet anunţăm că se împlinesc 40 de zile de când a plecat dintre noi dragul nostru soţ şi tată **SAVA PETRICĂ,** fost salariat Menarom. Dumnezeu să-l ierte şi să-l odihnească în pace! Nu îl vom uita niciodată! Familia. (265004)

• În data de 9 februarie 2021 se împlinesc 18 ani de când mama şi bunica noastră MURARIU ADELA a plecat spre lumină, linişte şi pace. În fiecare clipă a anilor ce s-au scurs, ne-am gândit la ea şi am sinţit-o la fel de bună, iubitoare, ocrotitoare. Fiul Mihai, nora Coca şi nepoata Irina te vom iubi mereu, iar dorul de tine nu o să ne lipsească niciodată. Dumnezeu să-i odihnească nobilul suflet în lumea celor drepţi! (265008)

• Se împlineşte un an de la trecerea la cele veşnice a bunului nostru colaborator **ENI VALENTIN,** fost salariat la Regionala CFR. Îi vom păstra veşnică recunoştinţă pentru munca desăvârşită realizată de-a lungul anilor în slujba comunităţii armene din Galaţi. Comitetul parohial. (265013)

• La împlinirea unui an de la trecerea la cele veşnice a distinsului profesor emerit **dr. ing. EMIL CEANGĂ,** colectivul Facultăţii de Automatică, Calculatoare, Inginerie Electrică şi Electronică aduce un pios omagiu celui care a fost una dintre personalităţile gălăţene marcante ale Universităţii „Dunărea de Jos" din Galaţi. Dumnezeu să-l odihnească în pace! (265033)

• Cu adâncă durere amintim că au trecut 6 luni de la trecerea într-o lume mai bună a frarelui nostru **DEMIDOV IONEL.** Dumnezeu să-l odihnească în pace! Fraţii Virgil, Petrică şi Tanţa. (265017)

• 6 februarie 1999 - timpul nu a mai avut răbdare pentru bunul şi dragul nostru **NICOLESCU TEODOR OCTAVIAN,** medic veterinar. Dumnezeu să-l odihnească! Familia. (265020)

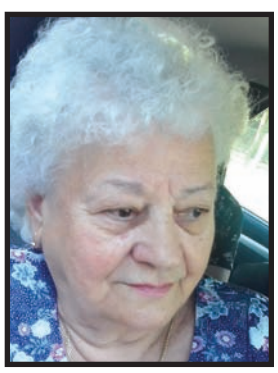

• Cu durere în suflet comemorăm 40 de zile de la dispariţia dragii noastre **CARASTOIAN MĂRIOARA.** Dumnezeu să-i lumineze calea! Cu regrete, sora şi nepoţii. (265031)

• Veşnică pomenire în amintirea scumpului nostru soţ, tată, bunic, socru **ENI VALENTIN** la trecerea unui an de când acesta s-a dus într-o lume mai bună. Îţi simţim lipsa. Rămâi în inimile noastre şi te vom pomeni! Familia. (265014)

• S-a stins o viaţă de om, am pierdut o fiinţă dragă, iar pierderea este imposibil de realizat, chiar dacă au trecut şase luni. Deşi **GEORGICĂ IGNAT** nu se mai bucură de nimic, el rămâne, însă, parte a poveştilor de viaţă ale tuturor celor care l-am cunoscut şi care-i simţim lipsa. Îl vom căuta doar în inimile noastre, singurul loc de unde nu va pleca niciodată. Fratele meu drag, mi-e dor de tine! Dumnezeu să te odihnească în pace! Maricica, soră. (265040)

• Sunt 10 ani de când ai plecat dintre noi, draga noastră **IOANA MIHUI.** Amintirea ta va rămâne neştearsă în inimile noastre. Copiii şi nepoţii. (265047)

• Mama mea, **ANA VOICU,** o minune dintre minuni, icoană sfântă, te voi iubi neîncetat! Aiana, Vio şi Tibi. (265048)

carnet cultural

REMUS BASALIC

EXPOZIŢII

- **Muzeul de Artă Vizuală** *Expoziția „Ioan Simion Mărculescu - IN MEMORIAM“.*
- **Sala „Nicolae Mantu“ a Galeriilor de Artă** *Expoziția „Impresii din New York“, de Florian Doru Crihană.*
- **Muzeul de Istorie și Lapidarium** *Expozițiile: „Alexandru Ioan I Cuza - Bicentenarul nașterii“, „Școlile comunităților etnice din Galați“, „Repere arheologice la Dunărea de Jos“, „Civilizația tradițională din sudul Moldovei“, „Uniforme militare românești din secolul al XX-lea“, „Ambient românesc - ambient european, a doua jumătate a sec. al XIX-lea - începutul sec. al XX-lea“.*
- **Casa Memorială „Costache Negri“ (comuna Costache Negri)** *Expozițiile „Ambient românesc - Ambient european: Conacul de la Mânjina“, „Un diplomat român la Constantinopol: Costache Negri“. Program: miercuri - duminică 10,00 - 18,00.*
- **Casa Rurală „Ion Avram Dunăreanu“ (comuna Suhurlui)** *Expoziția „Ambient tradițional românesc“. Program: miercuri - duminică 10,00 - 18,00.*
- **Casa „Hortensia Papadat Bengescu“ (comuna Ivești)** *Expoziția „Personalități ivestene“. Program: miercuri - duminică 10,00 - 18,00.*
- **Casa Colecțiilor și Casa „Cuza Vodă“** *Închise.*
- **Muzeul Istoriei, Culturii și Spiritualității Creștine** *Expoziția temporară „Spații fluente“.*
- **Complexul Muzeal de Științe ale Naturii „Răsvan Angheluță“** *Expozițiile: „Galațiul nocturn“. „Aripile nopții“, „Cuiburile păsărilor migratoare“, „Minerale și asociații minerale din România“, „Un veac de zoologie în România. Amintiri despre viitor“, „Pe culmile Carpaților“. Program: miercuri, joi, vineri - 10,00 -18,00, sâmbătă și duminică - 10,00 - 19,00.*

BIBLIOTECI

- **Biblioteca „V. A. Urechia“** *La filialele 1, 2 și 5: de luni până vineri, între orele 9,00 și 18,00, cu pauză de dezinfecție între 13,00 și 14,00.*
- **Biblioteca Franceză „Eugene Ionesco“** *luni și miercuri - 12,00 - 16,00, marți și joi - 10,00 - 14,00.*

tel. utile

Dispecerat Urgențe	112
Ambulanță non-stop (VITAL MED)	0236/462222
Inspectoratul pentru Situații de Urgență (ISU)	0236/460441
Inspect. Jud. de Poliție	0236/407000
Poliția Transporturi	0236/418460
Secția 1 de Poliție	0236/419966
Secția 2 de Poliție	0236/460854
Secția 3 de Poliție	0236/413400
Secția 4 de Poliție	0236/468490
Secția 5 de Poliție	0236/416945
Serviciul Teritorial al Poliției de Frontieră Galați	0236/491066
Centrul de prevenire și consiliere antidrog	0236/461800
Jandarmi	0236/334152
Poliția Locală	0236/314000
Prefectură	0236/462739 0236/460330
Consiliul Județului	0236/411099
Primărie	0236/307775
Garda de Mediu	0236/311333 0236/413170
ECOSAL PREST	0236/312282
Informații CFR	0236/460643
Rezervare bilete tren	0236/496000
Protecția Consumatorului	0236/413929
Starea Civilă	0236/307747
Dispecerat iluminat public	0751586462
DERANJAMENTE - INTERVENȚII:	
CALORGAL:	dispecerat - 0236/311018 0236/473100/120 relații cu publicul - 0236/473151
APĂ CANAL:	dispecerat - 0236/463294 0236/473380
DISTRIGAZ SUD (Galați)	021/9281
ELECTRICA (Galați)	929
ILUMINAT PUBLIC	0751586462
SPITALE	
Spitalul De Urgență	0236/301111 0236/301112
Spitalul Psihiatrie	0236/479401
Boli Infecțioase	0236/334022 0236/334032
Spitalul De Copii	0236/469849 0236/469100
Spitalul Militar	0236/423983
Spitalul TBC	0236/460712 0236/460713
Spitalul CFR	0236/475678 0236/475768 fax 0236/411613
Maternitatea Municipală	0236/413131 0236/412301
FARMACII NON-STOP:	
Hygeia (vizavi de Spitalul Județean)	0236/473013

program TV sâmbătă 6 februarie

TVR 1

07:00 Tezaur folcloric (R)
08:00 Toate pânzele sus! *Romania, Aventuri*
09:00 Eu pot!
10:00 Vreau să fiu sănătos
11:00 Alina și picii ei
12:00 Petmania
13:00 Ediție specială
13:15 Exclusiv în România (R)
14:00 Telejurnal
14:30 Ora regelui
15:30 Cooltura
16:00 Lumea azi
16:30 Banii tăi
17:00 Izolați în România (R)
18:50 Teleenciclopedia
19:45 Sport
19:51 Meteo
19:56 Zi de zi
20:00 Telejurnal
21:10 Burebista *Romania, Dramă, Istoric*
23:35 Dosar România (R)
00:35 Profesioniștii... *cu Eugenia Vodă*
01:35 Dosarele extratereștrilor *SUA, Documentar, Istoric*

PRO TV

07:00 Ştirile Pro Tv
10:00 Povestea delfinului *SUA, Dramă, Familie*
12:15 Ce spun românii (R)
13:15 Rolul vietii *SUA, Familie, Romantic*
15:15 Românii au talent (R)
19:00 Ştirile Pro Tv
20:00 Venom

SUA, Acțiune, Horror, SF, Thriller
22:00 Mad Max: Drumul furiei *Australia, Acțiune, Aventuri, SF*
00:15 Iceman - ultimul meci (R) *SUA, Acțiune, Crimă, Dramă, Sport*
02:15 Rolul vietii (R) *SUA, Familie, Romantic*
04:00 Povestea delfinului (R)

ANTENA 1

07:00 Observator
09:15 Asterix: Domeniul zeilor *Franta, Animație*
11:00 Adela (R) *Romania, Dramă*
13:00 Observator
13:45 Mireasa
16:00 Observator
17:00 Acces direct
19:00 Observator
20:00 Te cunosc de undeva

23:15 Acvila legiunii a IX-a *SUA, Acțiune, Aventuri, Dramă, Istoric*
01:30 Observator (R)
02:30 Asia Express - Drumul comorilor
06:00 Observator

KANAL D

07:30 Pastila de râs
08:00 Teleshopping
08:45 Trairi alaturi de Andreea Mantea (R)
11:00 Sport, dietă și o vedetă
11:30 Teleshopping
12:00 Ştirile Kanal D
13:00 În căutarea adevărului (R)
15:00 ROventura
16:00 Puterea dragostei
18:00 Ştirile Kanal D
19:00 Puterea dragostei
20:00 Survivor Romania

23:30 40 de intrebari cu Denise Rifai (R)
01:30 Ştirile Kanal D (R)
02:30 Puterea dragostei (R)
05:30 Teleshopping
06:00 Pastila de râs

HBO

07:45 Tot înainte *SUA, Animație, Aventuri*
09:30 Harry Potter și Piatra Filozofală *SUA, Aventuri, Familie*
12:00 Harry Potter și Camera Secretelor *SUA, Aventuri, Familie*
14:40 Ciocolată cu dragoste *SUA, Comedie, Dramă*
16:40 Sonic the Hedgehog *Japonia, SUA, Canada, Acțiune, Animație*
18:20 În căutarea lui Dory *SUA, Animație, Aventuri*
20:00 Cei speciali *Franta, Comedie*
21:55 Păsări de pradă și fantastica Harley Quinn *SUA, Acțiune, Aventuri*
23:45 Săruturi și focuri de armă *SUA, Comedie, Mister, Thriller*
01:30 Tovarășul Draculici *Ungaria, Comedie*
03:10 Ojai în flăcări: Povestea noastră

TVR 2

07:30 România…în bucate (R)
08:00 Strop și balonaș *SUA, Animație*
09:00 MotorVlog (R)
09:30 Generația Fit
10:00 Mic dejun cu un campion
11:00 D'ale lu' Mitică (R)
12:00 Descălecați în Carpați
12:30 Cap compas
13:00 Gala Umorului (R)
14:00 Gala Umorului (R)
15:00 Femei de 10, bărbați de 10
17:00 Frați de viță
17:30 MotorVlog
18:00 Zile cu stil
18:53 Sport
19:00 Telejurnal TVR 2
19:35 E vremea ta!
20:10 Renegatul *Italia, Acțiune, Aventuri, Comedie*
21:50 Hotel imperial *Italia, Drama*
22:50 Distractiile lui Cazacu
23:25 Zile cu stil (R)
00:20 Renegatul (R) *Italia, Acțiune, Aventuri*

meteo 6-7 februarie România & Europa

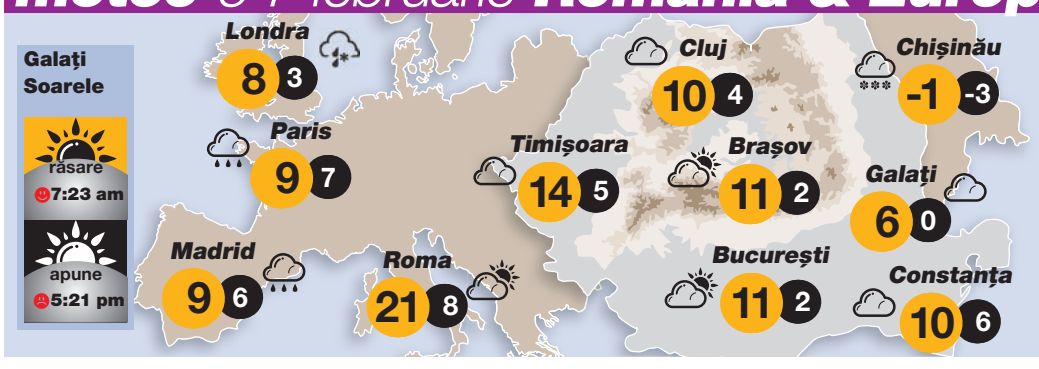

ÎNNORAT. În acest weekend, potrivit meteorologilor, cerul va fi înnorat. Mercurul în termometre va urca până la circa 6 grade Celsius. Pe timpul nopților, temperatura nu va coborî sub 0 grade Celsius. Șansele de precipitații sunt de 35 la sută. Vântul va sufla moderat, cu o viteză de până la 15 kilometri pe oră. Presiunea atmosferică va oscila în jurul valorii de 765 mm coloană de mercur, iar umiditatea nu va depăși 92 la sută. ● **surse online**

AGENDA

www.viata-libera.ro Viața din carnet

februarie 6

cronologie

- **1793** *Încetează din viață CARLO GOLDONI (n. 1707), scriitor italian.*
- **1838** *Se naște HENRY IRVING (m. 1905), actor britanic și director de teatru, primul om de teatru înnobilat Sir (în 1895).*
- **1878** *Încetează din viață, la Galați, ALEXANDRU D. MORUZZI (n. 1829), economist, primar al orașului (1871-1873).*
- **1889** *Se naște KRIKOR H. ZAMBACCIAN (m. 1962), critic și colecționar de artă, membru corespondent al Academiei Române.*
- **1894** *Încetează din viață ADOLPH - JOSEPH SAX (n. 1814), clarinetist belgian. A inventat saxofonul.*
- **1896** *Se naște, la Galați, VASILE CANARACHE (m. 1969), arheolog și umanist.*
- **1908** *Se naște GEO BOGZA (m. 1993), poet, prozator, publicist, traducător, ziarist, membru al Academiei Române, laureat cu Marele Premiu al Uniunii Scriitorilor.*
- **1918** *Se naște SERGIU MALAGAMBA (m. 1978), compozitor, instrumentist.*
- **1932** *Se naște FRANCOIS TRUFFAUT (m. 1984), regizor francez, laureat cu Premiul Oscar, cu alte premii.*
- **1938** *Se naște NAPOLEON COSTESCU, pictor, scenograf, membru al UAPR - Filiala Galați.*
- **1945** *Se naște BOB MARLEY (m. 1981), celebru cântăreț și compozitor jamaican de muzică reggae.*
- **1968** *Se naște CĂTĂLIN CRIȘAN, interpret de muzică ușoară.*
- **1996** *Se naște, la Timișoara, prin operație cezariană, primul copil din România rezultat prin procedeul fertilizării „in vitro“.*
- **2008** *Încetează din viață MAX BĂNUȘ (n. 1926), unul dintre remarcabilii ziariști de la postul de radio „Europa Liberă“.* ***V.G.***

Cotele apelor Dunării din 5 februarie

CERNAVODĂ	362 CM	+ 23 cm	GALAȚI	380 CM	+ 16 cm
HÂRȘOVA	408 CM	+ 20 cm	ISACCEA	307 CM	+ 12 cm
BRĂILA	397 CM	+ 17 cm	TULCEA	240 CM	+ 8 cm

AGENDA

www.viata-libera.ro Viața din carnet

REDACȚIA ȘI ADMINISTRAȚIA:
Galați, str. Domnească nr. 68
redactie@viata-libera.ro

SECRETARIAT	0372/363600, fax 0236/471028
BIROU COORDONATORI	0372/363605
REDACȚIE	0372/363631, 0372/363633
SPORT	0372/363628
TEHNO	0372/363626
PUBLICITATE	0372/363642
MICA PUBLICITATE	0372/363622
DIFUZARE	0236/460395

Cristina COCU
Manager

CONSILIUL EDITORIAL

Dan Cătălin PREDESCU
Redactor șef

Anca SPÂNU
Redactor șef adjunct

SOCIAL-EVENIMENT: Roxana ARTENE PENCIU, Remus BASALIC, Victor CILINCĂ, Mariana CONSTANDACHE.

ECONOMIC-ADMINISTRAȚIE: Ovidiu AMĂLINEI, Cristinel LUCA, Anca MELINTE, George MARINESCU.

SPORT: Gheorghe ARSENIE, Florin RADU.

FOTO: Marian CALESTRU.

ONLINE: Monica ZANET, Valentin CHIȚU.

REDACTORI COLABORATORI: Alina Comșa DURBACĂ, Dănuț LUNGU, Virgil GURUIANU, Dan PLĂEȘU, Gheorghe GURĂU, Ion ZIMBRU.

DEPARTAMENT CALCULATOARE: Adrian BARBU.

DTP: Lili CRĂCIUN, Cătălin PARAIPAN, Constantin POPA.

CORECTURĂ: Ramona COTÂRLEȚ, Persida Vanda ONEA.

MARKETING PUBLICITATE: Cătălin BARCAN, Mihaela CÂRLESCU, Ana BARBU, Dorina AXENTE, Cristina IAGĂRU.

DIFUZARE: Aurora RADU, Vasilica BĂLAN, Veronica POPA, Mihai Jean BURLACU.

DESIGN CONCEPT
Cristian Lipan (www.lipandesign.ro)

Tipar realizat la TIPOART IDEA STUDIO - București, Tel. 0723 531 624.

Copierea oricăror elemente grafice sau editoriale ale acestei publicații va fi sancționată prin lege

COTIDIAN INDEPENDENT®
MARCĂ ÎNREGISTRATĂ
auditat de Biroul Român de Audit al Tirajelor, membru al Biroului Internațional de Audit al Tirajelor

ISSN 1221-4914

48.000 DE CITITORI ZILNIC
Publicație ce beneficiază de rezultate de audiență conform Studiului Național de Audiență măsurate în perioada noiembrie 2014 - mai 2016

CERTIFICAT ISO 9001 ȘI 14001

filmul zilei

SÂMBĂTĂ, 6 FEBRUARIE

VENOM

PRO TV. ora 20,00, Acțiune - SF, SUA, 2018

- **Cu: Michelle Williams, Tom Hardy**
- **Titlu original: The Dark Knight Rises**

Tom Hardy joacă rolul lui Eddie Brock, un jurnalist care investighează cercetările unui sinistru om de știință (Riz Ahmed), care face experimente pe o stranie materie neagră extraterestră. Brock ajunge în contact cu aceasta. Materia îi infestează corpul și îi schimbă personalitatea, dându-i în schimb super-puteri.

program TV duminică 7 februarie

TVR 1

07:00 Universul credinței
09:00 M.A.I. aproape de tine
09:30 Pro patria
10:00 În grădina Danei
10:35 Viața satului
11:50 Minutul de agricultură
12:00 Viața satului
13:00 Ediție specială
13:05 Tezaur folcloric
14:00 Telejurnal
14:30 Politică și delicatețuri
15:30 Adevăruri despre trecut
16:30 #Creativ (R)
17:00 Exclusiv în România
17:45 Momentart
18:00 Dosar România
19:00 Breaking fake news
19:35 Sport
19:51 Meteo
19:56 Zi de zi
20:00 Telejurnal
21:10 Lăutarii altfel
23:00 Garantat 100%
00:00 Fotbal, FIFA Club World Cup Qatar
02:00 Teleenciclopedia (R)
02:50 Cooltura (R)

PRO TV

07:00 Știrile Pro Tv
10:00 42
SUA, Biografic, Dramă, Sport
13:00 Logodnicul fals
Comedie, Romantic
15:00 Ace Ventura: detectivu' lu' pește
SUA, Comedie
17:00 Vinerea trăsnită
SUA, Aventuri, Comedie
19:00 Știrile Pro Tv
20:00 Albă ca Zăpada și Războinicul Vânător
SUA, Acțiune, Aventuri, Dramă, Fantastic
22:15 Pasagerii
SUA, Aventuri, Dramă, Romantic, SF
00:30 Sully: Miracolul de pe râul Hudson (R)
SUA, Biografic, Dramă
02:30 42 (R)
SUA, Biografic, Dramă, Sport
05:00 Ce spun românii (R)
06:00 Știrile Pro Tv

ANTENA 1

07:00 Observator
09:30 Sunt un mic ticălos 2
SUA, Animație, Comedie, Familie
11:30 Pistruiatul 1 - Evadatul
Romania, Aventuri
13:00 Observator
13:30 Te cunosc de undeva (R)
16:30 Pulbere de stele
SUA, Acțiune, Aventuri, Fantastic, Romantic
19:00 Observator
20:00 Mecanicul
SUA, Acțiune, Dramă, Thriller
21:45 Asasin American
SUA, Acțiune, Thriller
00:00 Death Wish - Răzbunarea (R)
SUA, Acțiune, Crimă, Dramă, Thriller
02:00 Observator (R)
02:45 Asia Express - Drumul comorilor
06:00 Observator

KANAL D

07:30 Sport, dietă și o vedetă (R)
08:00 Teleshopping
08:45 Teo Show (R)
10:30 ROventura (R)
11:30 Teleshopping
12:00 Știrile Kanal D
13:00 În căutarea adevărului (R)

cu Ernest
14:30 Asta-i România!
16:00 Puterea dragostei
18:00 Știrile Kanal D
19:00 Puterea dragostei
20:00 Survivor Romania
23:30 Jandarmul se insoara
SUA, Aventuri, Comedie
01:30 Știrile Kanal D (R)
02:30 Puterea dragostei (R)
05:30 Teleshopping

HBO

07:55 Maleficent
SUA, Aventuri, Dramă, Fantastic, Mister
09:30 În căutarea lui Dory
SUA, Animație, Aventuri, Comedie, Familie
11:05 Fete rele
SUA, Comedie
12:40 Cei speciali
Franta, Comedie
14:30 Șefele
SUA, Comedie
15:55 Băieți răi
SUA, Acțiune, Comedie
17:55 Băieți răi pe viață
SUA, Acțiune, Comedie, Crimă, Thriller
20:00 Casino Royale
SUA, Marea Britanie, Germania, Cehia, Acțiune, Aventuri, Thriller
22:25 Lumina vieții mele
SUA, Dramă, SF, Thriller
00:25 Faster: lute ca glonțul
SUA, Acțiune, Crimă, Dramă

TVR 2

07:00 Teleshopping
07:30 România…în bucate (R)
08:00 Repere sacre
09:00 Ferma
10:00 Pescar hoinar
10:30 Natură și aventură
11:15 Rugby Europe: România - Belgia
13:10 Atac in biblioteca
SUA, Dramă
15:00 Drag de Romania mea!
16:00 Drag de Romania mea!
17:00 D'ale lu' Mitică
18:00 Reteaua de idoli (R)
18:53 Sport
19:00 Telejurnal TVR 2
19:35 E vremea ta!
20:10 Șantaj
Romania, Acțiune
22:10 La căderea nopții
Dramă
00:00 MotorVlog (R)
00:30 Pescar hoinar (R)
01:10 Atac in biblioteca (R)
SUA, Dramă
02:45 Cronici Mediteraneene (R)

„Viața liberă" nu își asumă responsabilitatea pentru modificările operate de posturile de televiziune după închiderea ediției.

- **1478** *Se naște THOMAS MORUS (m. 1535), savant, umanist britanic. A fost beatificat în anul 1886, iar Papa Pius al XI-lea i-a atribuit, în 1935, prin canonizare, titlul de Sfânt.*
- **1777** *Se naște DINICU GOLESCU (m. 1830), memorialist, cărturar, autor al primului jurnal de călătorie [„Însemnare a călătoriei mele", 1826] din literatura română.*
- **1812** *Se naște CHARLES DICKENS (m. 1870), scriitor englez.*
- **1870** *Se naște ALFRED ADLER (m. 1937), doctor, psiholog austriac, fondatorul școlii de psihologie individuală.*
- **1881 (și 16 martie 1879)** *Decrete regale prin care se stabilește reședința Episcopiei la Galați.*
- **1906** *Se naște OLEG KONSTANTINOVICI ANTONOV (m. 1984), constructor rus de avioane (renumit pentru construcția avioanelor de tip AN-10, AN-24, AN-22, AN-12).*
- **1915** *Se naște TEOCTIST [TEODOR] ARĂPAȘU (m. 2007) patriarh al Bisericii Ortodoxe Române (1986-2007), membru de onoare al Academiei Române.*
- **1927** *Se naște JULIETTE GRECO (m. 2020), șansonetistă, artistă franceză.*
- **1976** *Încetează din viață GHELMAN LAZĂR (n. 1887, la Galați), pictor.*
- **1978** *Încetează din viață DIMITRIE CUCLIN (n. 1885, la Galați), compozitor, pedagog, poet, filozof.*
- **1982** *Se naște DELIA MATACHE, cântăreață.*
- **1984** *Astronauții americani Bruce McCandless și Robert Stewart, aflați la bordul navetei „Challenger", au efectuat prima ieșire în spațiu fără cordon de alimentare.*
- **1999** *Încetează din viață IRIS MURDOCH (n. 1919), scriitoare britanică.* **V.G.**

horoscop

6-7 februarie

VĂRSĂTOR
20 ianuarie - 18 februarie
Azi, se pare că ceva te nemulțumește la situația actuală.

PEȘTI
19 februarie - 20 martie
Dacă vrei să faci mai mulți bani, caută noi colaboratori.

BERBEC
21 martie - 20 aprilie
Posibil să primiți o veste bună despre o problemă financiară.

TAUR
21 aprilie - 21 mai
Apare posibilitatea de a pleca într-o vizită la rude, prieteni.

GEMENI
22 mai - 21 iunie
Energia zilei de azi te poate face să grăbești începerea unui proiect.

RAC
22 iunie - 22 iulie
Ai nevoie de mai multă relaxare.

LEU
23 iulie - 22 august
Încearcă să nu domini dialogul cu cei de la muncă, partenerii de afaceri.

FECIOARĂ
23 august - 21 septembrie
Ziua de astăzi poate aduce evenimente neașteptate.

BALANȚĂ
22 septembrie - 22 octombrie
Poți să intri în posesia unei sume de bani sau să beneficiezi de un favor.

SCORPION
23 octombrie - 21 noiembrie
Trebuie să acorzi mai multă atenție sănătății.

SĂGETĂTOR
22 noiembrie - 21 decembrie
Posibile schimbări în plan sentimental.

CAPRICORN
22 decembrie - 19 ianuarie
Se poate materializa o nouă idee de afacere.

Viata libera

remember

Caius Iacob - matematician, profesor universitar la 31 de ani

Caius Iacob s-a născut la Arad, la 29 martie 1912. Tatăl său, Lazăr Iacob, a fost profesor universitar de „Drept canonic” și s-a numărat printre delegații oficiali la Marea Adunare de la Alba Iulia de la 1 decembrie 1918. Caius Iacob și-a început studiile liceale la Liceul „Moise Nicoară” din Arad (primele 3 clase), terminându-le la Liceul „Emanuil Gojdu” din Oradea. A susținut bacalaureatul în 1928, la vârsta de 16 ani, obținând cea mai mare medie pe țară. Și-a făcut studiile universitare la Facultatea de Matematică a Universității din București (1928-1931), devenind licențiat la 19 ani. A continuat studiile universitare în străinătate - doctoratul la Facultatea de Științe a Universității din Paris, unde la 24 iunie 1935 a susținut teza de doctorat cu subiectul „Sur la determination des fonctions harmoniques conjuguees par certaines conditions aux limites. Applications a l’hydrodynamique” sub conducerea profesorului Henri Villat. La 15 martie 1938 este numit asistent la secția de matematică a Facultății de Științe a Universității din Cluj. A activat în cadrul catedrelor de geometrie analitică, geometrie descriptivă, analiză matematică și funcții complexe. Deși în 1939 acceptă postul de asistent la laboratorul de mecanică al Universității București, revine la Cluj în 1942 pe postul de conferențiar universitar titular la catedra de matematici generale. La 30 decembrie 1943, la vârsta de 31 de ani, este numit profesor universitar la catedra de Mecanică. În 1940 a primit Premiul pentru mecanică „Henri de Parville” al Academiei de Științe din Paris. La 2 iulie 1955 a fost ales membru corespondent al Academiei Române, iar la 21 martie 1963 a fost ales membru titular. Caius Iacob a fost președintele Secției Matematice a Academiei Române începând cu 19 martie 1980 și până la sfârșitul vieții sale. Caius Iacob a murit la București, la 6 februarie 1992. În memoria sa, la 29 martie 2012 în Aula Academiei Române a avut loc sesiunea omagială Centenar Caius Iacob (1912-1992). Evenimentul a fost organizat de Secția de Științe Matematice a Academiei Române.

● **Silviu Anton**

loteria română

4 FEBRUARIE 2021

loto 6/49

36 8 20 34 32 30

categ.	Nr. câștiguri	Val. câștig	Report
I (6/6)	REPORT	330.309,60	7.873.848,48
II (5/6)	REPORT	110.103,20	110.103,20
III (4/6)	193	570,48	-
IV (3/6)	4.312	30,00	-

Fond total de castiguri: 8.223.414,88

noroc 4 1 2 8 4 3 0

loto 5/40

8 14 39 33 5 36

categ.	Nr. câștiguri	Val. câștig	Report
I (5/6*)	REPORT	46.342,20	643.175,80
II (5/6)	REPORT	23.171,10	102.824,70
III (4/6)	68	340,75	-

Fond total de castiguri: 769.171,60

super noroc 4 7 4 0 9 4

joker

18 10 16 26 3 19

categ.	Nr. câștiguri	Val. câștig	Report
I (5/5+J)	REPORT	208.330,72	18.995.266,11
II (5/5)	REPORT	45.044,48	45.044,48
III (4/5+J)	1	45.044,48	-
IV (4/5)	92	244,80	-
V (3/5+J)	79	356,36	-
VI (3/5)	3.133	23,36	-
VII (2/5+J)	839	40,26	-
VIII (1/5+J)	3.895	27,46	-

Fond total de castiguri: 19.349.991,39

plus noroc 3 0 8 7 1 0

SURSA: LOTERIA ROMÂNĂ

sancțiuni

Amenzi drastice în starea de alertă

BEATRICE DUMITRIU
redactie@viata-libera.ro

În ultimele 24 de ore, 130 de sancțiuni contravenționale au fost aplicate de forțele de ordine angrenate în acțiunile pentru verificarea respectării măsurilor de prevenire și limitare a infectării cu virusul Sars-Cov-2.

Polițiștii din cadrul Inspectoratului de Poliție Județean Galați, alături de jandarmi, polițiști de frontieră și polițiști locali au desfășurat activități de verificare a respectării măsurilor impuse în contextul stării de alertă, în zone aglomerate, centre comerciale, piețe, târguri și terase, de pe raza județului Galați, dar și în mijloacele de transport în comun.

În cadrul activităților desfășurate, au fost verificate, cu privire la respectarea măsurilor și interdicțiilor impuse, peste 1.980 de persoane și 123 de societăți comerciale. Totodată, polițiștii au controlat 341 de locații (restaurante/terase, parcuri/locuri de joacă etc), precum și 238 de mijloace de transport persoane. În cauză, au fost aplicate 130 de sancțiuni contravenționale, în valoare de 15.500 de lei, pentru nerespectarea prevederilor Legii nr. 55/2020, privind unele măsuri pentru prevenirea și combaterea efectelor pandemiei de COVID – 19. ●

DEZLEGAREA JOCURILOR APĂRUTE ÎN SUPLIMENTUL „WEEKEND MAGAZIN“:

SUDOKU

2	6	4	7	9	3	8	1	5
1	3	7	5	4	8	2	6	9
5	8	9	2	6	1	7	3	4
8	7	5	6	2	9	1	4	3
4	2	6	3	1	5	9	7	8
9	1	3	4	8	7	5	2	6
7	4	8	9	3	2	6	5	1
6	5	1	8	7	4	3	9	2
3	9	2	1	5	6	4	8	7

EXERCIȚII DE ÎNCRUCIȘARE: *STATIONARE, TATAR, ATAT, ARC, ACRITE, BANI, MACAR, IBISI, VA, N, LA, CETI, LI, I, PARA, VAZ, TAR, TURATA, ACAPARATOR, AFET, SASE.*

CAP LA CAP: *PLASTILINA, LANTURI, ET, AC, ARABICA, STERN, ETER, TAL, AER, SE, OTEL, MESA, GEMURI, TRA, R, ECARTE, R, ARNICI, LAC, FATUI, SERA.*

ARITMOGRIF: *ANGELA SIMILEA.*

FUGA VOCALELOR: *S, S, A, I, JOC, T, TESTAMENT, CANEA, ZIARISTICA, IMN, DALB, CTITORI, AO, TE, MA, MATALE, M, CONTA, SANA, ACRA, ATACAT, IRA, LAL, GRIU, SEICI, BETI, EURIPIDE, MAREE.*

ÎNCRUCIȘARE: *SPECIALIST, PISIC, ARII, ETIC, ETIRA, CA, ACRITOR, T, ULEI, APA, APTI, TATA, CAI, CETITA, OV, HAMEI, R, LAS, TEN, OA, ETATE, TURC.*

DE ZECE ORI ZECE: *LEXICOGRAF, AXE, AXIOMA, TARANI, SAX, MONEZI, RU, SEXE, INS, R, AN, XI, DECI, X, RA, NERO, OLE, TEXANI, NASCUTA, ET, EXTRA, TAXA.*

RECONSTITUIRE: *CHIAR DE AI AVEA ȘAISECI DE SFĂTUITORI, DĂ-ȚI SFATUL SINGUR.*

SUDOKU

3	2	8	5	1	4	7	6	9
7	6	1	3	8	9	4	5	2
9	4	5	2	6	7	8	3	1
6	7	3	1	5	8	2	9	4
5	8	9	4	3	2	6	1	7
4	1	2	7	9	6	5	8	3
8	9	7	6	2	3	1	4	5
1	3	4	8	7	5	9	2	6
2	5	6	9	4	1	3	7	8

ACTOR ROMÂN: *D, C, P, M, SOL, R, RATACITORI, ACAR, RAPITORI, ETOLE, TAL, CICALIT, NIT, PUIUCALINESCU, CAZARE, I, ORIE, A, NADA, UZAT, CROM, ZARE, TRATAT, TAI, TESTE, TATARESC.*

rețeta zilei
Gogoși de cartofi

INGREDIENTE. 200 g cartofi, 200 g făină, 1/2 ceașcă apă caldă, 10 g drojdie, un praf de sare, 1 ceașcă ulei pentru prăjit.

PREPARARE. Se fierb cartofii, se curăță de coajă, se trec prin mașina de tocat carne și se amestecă cu o cantitate egală de făină și puțină apă caldă, astfel încât să se obțină un aluat potrivit de tare. Se adaugă sare și drojdia muiată cu o lingură de apă caldă. Se frământă bine, se acoperă și se ține la cald să crească. Se întinde o foaie de grosimea degetului. Se taie forme rotunde cu un pahar și se rumenesc în ulei fierbinte. Se scot când sunt frumos crescute și se presară cu zahăr vanilat ● **P.V.O.**

MAGAZIN
www.viata-libera.ro Viața caleidoscop

tv mania

Cât de pregătit este „tăticul Smiley”

ANCA MELINTE
ancam@viata-libera.ro

» **Confesiuni.** Fiert, răcit și din nou dat din clocot, așa mi s-a părut Smiley la „Vorbește lumea”, pe Pro Tv, unde Cove și Lora încercau să afle cât de pregătit este pentru marea schimbare care se apropie: să devină tată de fetiță. „Da, sunt la ultima strigare. Cred că sunt pregătit, habar n-am ce mă așteaptă, dar sunt entuziasmat să simt, să văd ce se întâmplă. Mai durează o lună și un pic, cam așa, urmează să aflăm data exactă. De la o vreme, toată lumea îmi spune Smiley-tăticul!”, a mărturisit artistul. La capitolul „pregătiri”, părinții Smiley și Gina Pistol s-au declarat „înarmați până în dinți”. Au reușit să renoveze o parte din camerele din casă, au luat cărucior, pătuț, scaun de mașină și mai urmează doar ceva hăinuțe și alte „nebuneli”. Întrebat de Lora de spaima de a o ține în brațe pe fetiță în primele zile de după naștere, artistul a răspuns că abia așteaptă și că, oricât de neîndemânatic ar fi, când e vorba de treburi importante, se montează. N-a vrut să divulge numele ales pentru fiică, dar se pregătește deja pentru anii în care va fi adolescentă: „Da, deja m-am apucat de sală, să mă pregătesc fizic. Nu, n-am o frică de faptul că e fetiță, sunt foarte încântat și abia aștept să o cunosc. Așa la ecografie, nu are nasul meu, ceea ce mă bucură! Cred că o să fie foarte frumoasă!”. Cu o mamă ca Gina Pistol, nici nu-i de mirare! ●

SÂMBĂTĂ - DUMINICĂ
● 6 - 7 FEBRUARIE 2021

WWW.VIATA-LIBERA.RO

Viata libera

COTIDIAN INDEPENDENT / GALAȚI, ROMÂNIA / ANUL XXXII, NR. 9538 / 16 PAGINI, 3 LEI

KAUFLAND CERE RETURNAREA UNUI PRODUS

IMPORTANT. Kaufland România a anunțat joi, 4 februarie, printr-un comunicat de presă că va retrage voluntar și preventiv benzile pentru antrenament „Newcential“, apărut în magazine de pe 6 ianuarie.
» pag. 03

PRINS CU ACTE FALSE LA VAMĂ

INFRACȚIUNE. Un ucrainean, în vârstă de 58 de ani, a prezentat la controlul de frontieră un certificat de competență profesională fals, fapt depistat de polițiștii de frontieră gălățeni.
» pag. 05

www.viata-libera.ro Viața pe scurt
16 OBSERVATOR

STADIUL LUCRĂRILOR LA VIITORUL AQUA PARK ● **INVESTIȚIE**

Când se va redeschide Plaja „Dunărea“

ANCA MELINTE
ancam@viata-libera.ro

Lucrările de reabilitare și modernizare a Plajei „Dunărea” trebuie să se încheie în luna iunie, anunță Primăria Galați printr-un comunicat de presă. Nu mai puțin adevărat este că investiția ar fi trebuit să fie finalizată la sfârșitul lunii octombrie - începutul lunii noiembrie 2020, conform contractului de lucrări și graficului aferent, și că a mai existat un termen oficial de finalizare - 2 martie 2021.

Administrația locală transmite că lucrările de realizare a aqua park-ului au avansat: „A fost ridicată construcția de la intrarea în viitorul complex multifuncțional acvatic pentru agrement, iar în prezent se montează toboganele, urmând ca, în funcție de condițiile meteo, să se realizeze finisajele la cele trei bazine de înot și, ulterior, amenajarea plajei”.

La Plaja „Dunărea“ s-au prevăzut următoarele lucrări: refacerea și modernizarea bazinului cu valuri, realizarea unei piscine de relaxare cu tobogan pentru adulți și zonă de beach bar, reamenajarea piscinei pentru copii care va fi mai mare decât cea care a funcționat în trecut și va fi dotată cu un ansamblu de tobogane pentru toate categoriile de vârstă, realizarea unor tobogane cu aterizare în piscină și tobogane cu aterizare lentă orizontală. De altfel, la Plaja „Dunărea“ va funcționa unul dintre cele mai mari tobogane, care va atinge 20 de metri înălțime. De asemenea, se va amenaja o zonă de servire a mesei, o zonă care va fi destinată organizării unor evenimente dotată cu scenă și ecran pentru proiecții și amenajarea unor terenuri pentru activități sportive, vestiare, dușuri etc. Suprafața utilă este de 22.000 de metri pătrați, iar capacitatea aqua park-ului este de 3.500 de persoane. Reamintim că, pentru proiectarea și execuția lucrărilor, a fost încheiat un contract în valoare de 23,19 milioane de lei cu TVA cu Asocierea Tancrad SRL – Lemacons SRL – Aqua Azur SRL.●

Bani GREI cu Viata libera 4 sâmbătă
300 lei pe săptămână!

Premiile se revendică până la data următoarei extrageri.
TALON DE CONCURS
1 Nume
2 Adresa
3 Telefon
4 B.I./C.I.
Talon valabil pe perioada 1 - 6 februarie 2021

100 de lei pentru învățăcei
Viata libera
CARNET DE NOTE VIAȚA LIBERĂ
Ce notă îi dai ziarului tău astăzi?
săptămâna 1 - 6 februarie 2021
1 2 3 4 5 6 7 8 9 10
Temă pentru acasă: completează, decupează și trimite într-un singur plic, pe adresa redacției (str. Domnească nr.68) sau vino și depune personal, 6 carnete de note “Viața liberă”, publicate de luni până sâmbătă inclusiv. Tragerea la sorți pentru desemnarea premiantului săptămânii va avea loc în holul redacției, în fiecare vineri, ora 13:00, după extragerile concursului “Bani grei cu Viața liberă”.
TALON DE CONCURS
1 Nume
2 Unitatea de învățământ
3 Clasa/Anul
4 Telefon
Câștigătorul trebuie să facă dovada că urmează studiile unei instituții de învățământ, public sau privat
4

Economiseşti 37 lei/lună!
Un ziar total.
Viata libera 2021
Abonamentele se pot face la chioșcurile „Viața liberă”, până pe data de 28 a fiecărei luni, sau la factorii poștali.
Abonează-te! cu doar 35 de lei/lună!