JOI ● 28 APRILIE 2022

WWW.VIATA-LIBERA.RO

Viata libera

COTIDIAN INDEPENDENT / GALAȚI, ROMÂNIA / ANUL XXXIII, NR. 9913 / 16 PAGINI / 3 LEI

ANUNȚUL TĂU ACUM ȘI ONLINE
Viata libera

PRIMĂRIA GALAȚI ARE DE PRIMIT 15 MILIOANE DE LEI

ANAF. „Suntem prima Primărie din România care câștigă un proces cu ANAF, cu Finanțele, pentru un TVA extrem de consistent. Sunt vreo 15 milioane de lei, TVA plătit pentru achiziția troleibuzelor, de acum trei - patru ani. De atunci ne judecăm“, a precizat primarul Ionuț Pucheanu.
» pag. 04

DUPĂ CONTROALELE DE MARȚI, 26 APRILIE 2022 » INTOLERABIL /04

Șeful de la Protecția Consumatorului, amenințat la birou

Viața liberă
VI online

În urma controalelor de marți, 26 aprilie, de la terasele gălățene, șeful Comisariatului Regional pentru Protecția Consumatorului (CRPC) Galați, comisarul-șef Sorin Susanu, a primit, miercuri dimineață, amenințări din partea reprezentanților agentului economic sancționat inclusiv cu oprirea activității. ● George Marinescu

07 satul Ecologizare, asfaltări și un apel din partea primarului

LAZI

meteo

21°
Averse

valuta BNR

€4,94
$4,66

Cursul de schimb valutar la data de 27.04.2022

Taximetriștii gălățeni, sub dictatura dispeceratelor

O măsură justificată economic și social – aprobarea de către Consiliul Local Galați a noului tarif maximal pentru taxiuri – a devenit motiv de nemulțumiri, scandaluri și amenințări cu rezilieri de contracte. Aproape toți taximetriștii gălățeni vor majorarea tarifelor pentru curse, însă dispeceratele nu sunt de acord. Unii dintre ei au crescut pe cont propriu prețul curselor, în limita tarifului maxim permis de hotărârea de Consiliu Local, dar s-au trezit cu aplicațiile de preluare a clienților blocate, fiind chemați să le fie reziliate contractele. ● **Cristinel Luca** » pag. 06

03 eveniment
Ce lucrări se execută acum în zona Plajei „Dunărea”

04 eveniment
12 străzi din Galați fără curent electric, săptămâna viitoare

05 eveniment
Regularizarea circulației taie accesul într-o parcare centrală

FOCUS

editorial
viața liberă
Războiul care repune Galațiul pe hartă

Ovidiu Amălinei

OVIDIU AMĂLINEI
ovidiu@viata-libera.ro

Războiul din Ucraina pare să fi (re)pus, în sfârșit, portul Galați pe harta transporturilor internaționale la nivelul pe care îl tot aștepta de mult timp... Deschiderea unor coridoare de transport, inclusiv prin Galați, care să facă legătura între Ucraina și Europa s-a aflat pe agenda discuțiilor dintre premierul Nicolae Ciucă și președintele Camerei Deputaților, Marcel Ciolacu, cu președintele Zelenski și alți oficiali de prim rang de la Kiev.

Actuala conjunctură internațională pare să le fi reamintit autorităților române că Dunărea trece și pe la noi prin țară după ce, în ultimele decenii, timp în care la Transporturi s-au schimbat zeci de miniștri, nimeni nici măcar nu și-a mai bătut capul să mai elaboreze vreo strategie a transporturilor navale. Că, deh, toată lumea întreabă de autostrăzi și căi ferate, iar de Dunăre se amintește abia când "se rătăcește" vreun oficial prin estul țării...

De aici, poate, și un sistem de taxe necompetitiv spre porturile Dunării Maritime, lanțuri logistice cu hopuri sau mutarea unor fluxuri de mărfuri pe rute mai convenabile pentru transportatori.

Acum, într-o situație de criză, toată lumea pare a fi început, în sfârșit, să privească și spre Galați, nu doar spre Constanța, Varna sau Burgas... Acum au devenit mai vizibile și neajunsurile pe care infrastructura noastră de transport le are. Acum, când ucrainenilor "le crapă măseaua" să transporte mai repede cerealele sau alte mărfuri pe rute ferite de ruși sau de blocada la Marea Neagră, Galațiul pare a fi o alegere naturală. Dar, ce să vezi, calea ferată cu dublu ecartament cu care ne tot lăudam nu duce până la navă, infrastructura portuară este învechită, costurile de transport mari.

Se încearcă, în al 12-lea ceas, repararea tuturor acestor neajunsuri și, dacă ar fi să fim cinici, am putea spune că tot "răul/războiul spre bine". Să nu ne jucăm însă cu vorbele - dezvoltarea porturilor de la Dunărea Maritimă nu trebuie să țină de drama prin care trec vecinii noștri.

Poate, totuși, din tot răul să fi rămas și autoritățile cu niște învățăminte și să-și crească ambițiile atunci când vine vorba de transporturile navale în general, de economia Galațiului, în particular. Și poate "și ai noștri" vor deveni mai vocali, că, deh, "copilul care nu plânge rămâne cu buricul netăiat".

Va veni, sperăm cât mai repede, și ziua în care războiul din Ucraina va lua sfârșit. Dar legătura Galațiului cu Dunărea este permanentă. Dacă istoria ne-a reamintit acest lucru, măcar să nu repetăm greșelile trecutului...

pe repede
înapoi
Raiul se mută la Galați

N.R. *Acest text este un pamflet și trebuie considerat ca atare.*

DĂNUȚ LUNGU
danut@viata-libera.ro

Ministrul Transporturilor, iritat de activul Sorin Grindeanu (mă refer la acțiunile sale de imagine & gargară), a anunțat investiții de urgență în liniile de cale ferată din Portul Galați. Redevenim, ca peste noapte, importanți. Îți vine să-l întrebi pe ministrul turc de Externe care afirma deunăzi că unele țări NATO își doresc ca războiul din Ucraina să dureze cât mai mult. Bre, ați vorbit pe bune? Nu de alta, cu iertare pentru cinismul evident, dar acum par dispuși ăștia să ne facă și aeroport, două autostrăzi și să treacă și Brăila în județul Galați!

Atenție la vecini! La cei de la sud de Dunăre. Premierul Bulgariei, Kiril Petkov, a lansat o campanie publică surprinzătoare: le cere conaționalilor să-și doneze salariul pe o lună unui fond pentru guvernul ucrainean. Când le subtilizezi mașinile românilor veniți la bronzat, o fi mai simplu, deh...

Brusc, mi-am reamintit declarația lui nea Ion Țiriac, din toiul migrației siriene. Ne sugera mustăciosul să scoatem câte 50 de euro din buzunar ca să-i ajutăm pe amărâții care rămăseseră fără casă. Nu li se adresa inșilor potenți financiar, ci nouă, contribuabililor de rând. Cumva, și la bulgari se poate simplifica ecuația - cei care n-au niciun venit se comportă ca și cum ar fi participat la cheta națională.

N-am priceput imaginile cu Mike Tyson surprins în ipostaza agresorului la bordul unui avion. O persoană ar fi aruncat o sticlă înspre fostul campion mondial de box la categoria grea, iar urmările au devenit populare pe rețelele sociale. Cred, totuși, că are legătură cu Gala Bute de la noi, eveniment în urma căruia o doamnă forțează la bulgari startul sezonului estival. Și e și frig, mai și plouă.

Așa cum se știe deja, Elon Musk a cumpărat rețeaua aceea de socializare în care nu prea sunt poze. Nu e nici ca Facebookul, dar nici ca platforma Instagram. Pare o albie dedicată mai mult bătrânilor, dar schimbările pe care le-a anunțat au convins-o pe jucătoarea noastră de tenis Sorana Cîrstea să i se dedice total site-ului cu păsărică albastră. Nu văd rostul acestei asocieri, dar prea se vorbește mai mult despre Halep după ce și-a luat antrenor de Champions League.

nec plus ultra
ROCHIA de MÂINE

ION ZIMBRU (DOSARELE XYZ)

DIN COLECȚIA
„CELE MAI FRUMOASE POEZII RĂMASE TABLOU"

Astăzi începe rochia de mâine -
rochia ceea fără timp și loc -
(zvârl oasele trecutului la câine,
pun hamuri la tristețe și noroc,
tai gâtul rătăcirilor din care
am dat să bea la zâne și la cai) -
sunt gata de primit și de urcare
cu tot cu tine-n visuri, Lorelai!

Mâine începe rochia de seară,
mově și lungă până la sfârșit -
(se vede ruj de buze pe țigară,
o cupă cu tăcere, un chibrit,
o mână-ntinsă ca o alinare,
ochi liniștiți și mari după sărut) -
ce singură e rochia în care
ai fost cu mine, Lorelai, demult!

sinaxar
28.04.2022

Sf. Ap. Iason și Sosipatru

maxime

Cetatea și-a iubit întotdeauna artiștii: ori prea devreme, ori dureros de târziu

VASILE GHICA

Echipa de serviciu
Responsabil ediție: Anca Spânu; Corectura: Ramona Cotârleț, Andra Frățiman

divina
tragedia
CĂLIMARA CU OTRAVĂ

ION ZIMBRU
redactie@viata-libera.ro

Ultima mea Marie lucrează la Morgă! Are cincizeci și cinci de ani, dar pot zice că nu-i trecută aproape deloc! Pot zice că-i de-o frumusețe mortală! Nu știu exact ce face-n magazia aia cu cadavre, dar nici nu mă interesează! Dacă nu-mi spune de la sine, n-o întreb! Din câte am priceput de la un „mort" care a „înviat" după ce s-a „hodinit" o noapte pe cimentul tristei/ spăimoasei hale, cică temerara mea Maria studiază retinele răposaților în timpul necropsiilor, fiindcă, de la deștepți citire, aceste membrane păstrează ultima imagine din ultima clipă a muritorilor pe pământ! Și cică-i foarte tentant/ interesant, mai ales când cercetează retinele celor asasinați... și află detalii despre locul crimei, chiar și imaginea criminalilor, uneori! Și cică-și alcătuiește o bază de date extrem de utile pentru viitoarele sale romanele polițiste, la care zice că lucrează mai abitir decât Agatha Christie și Rodica Ojog Brașoveanu!... Când ne întâlnim, o dată sau de două ori pe lună, discutăm despre... ochi! Și despre dor! Iată la ce „dictare" am provocat-o alaltăseară! Și mi-a zis că „dictatura" se potrivește de minune pentru prefața romanului „Călimara cu otravă", pe care vrea să-l finalizeze cât mai repede și să-l lanseze sub auspiciile Ministerului Educației din România, dacă așa s-o fi numind și dacă în Țara asta mai există Educație și Învățământ! „De dor, am uitat că nu trebuie să-mi mai fie dor! de dor, am uitat de ochi! după ultima privire, și ei au uitat de mine... și s-au dat jos din cuibare! nici măcar n-am avut timp să-i văd cum pleacă, să le spun la revedere! era să calc pe ei! chiar e norocul lor și norocul meu: s-au uitat încet și mult la mine... și mi-au șoptit să nu mai umblu prin lume, dacă sunt chior! o, doamne, ce ochi! doamne, ce fel de ochi!... Ai văzut, doamnă? nu mi-au zis că sunt orb! doamnă, cât de tare mai țin ochii ăștia la mine! nici măcar nu vor să-i mângâi... să le arăt o rază... sau să le citesc și să le scriu ceva despre lumină! se tot uită la mine și-mi spun să stau liniștit... fiindcă are cine să-i adune cu mătura și să-i ducă la gunoi! are cine să-i scormonească și cine să-i mănânce! are cine să-i șteargă și cine să-și facă din ei jucărele! că tare mai dor! că tare le-o mai fi dor de cuibare!"... Nu?... (publicitate: „Frumoaso,/ ți-s ochii-așa de negri încât seara,/ când stau culcat cu capu-n poala ta,/ îmi pare că ochii tăi adânci sunt izvorul/ din care tainic curge noaptea peste văi/ și peste munți și peste șesuri,/ acoperind pământul c-o mare de-ntuneric./ Așa-s de negri ochii tăi,/ lumina mea!"// - Lucian Blaga)... SIGUR CĂ DA!

TARIFE NOI, DA - PISCINE NOI, BA ● **LICITAŢII**

Ce lucrări se execută în zona Plajei "Dunărea"

ANCA MELINTE
ancam@viata-libera.ro

Potrivit noilor tarife votate de aleşii locali, Plaja „Dunărea" ar trebui să-şi redeschidă porţile pentru public în luna iunie, numai că atracţiile oferite de baza de agrement nu vor diferi prea mult de cele de anul trecut. Din păcate, cea de-a doua licitaţie organizată de Primăria Galaţi pentru două noi piscine, care ar fi trebuit să fie instalate pe plaja de nisip, a fost anulată, pentru că nu au existat ofertanţi. În schimb, în zona Plajei „Dunărea" se desfăşoară, în prezent, mai multe lucrări.

Deşi Primăria municipiului Galaţi a majorat de la 442.000 de lei fără TVA la 580.000 de lei fără TVA, valoarea contractului pentru furnizarea a două piscine mobile la Plaja "Dunărea", şi cea de-a doua procedură a fost anulată. S-a întâmplat marţi, 26 aprilie 2022, când a fost data-limită pentru primirea ofertelor. La fel ca în decembrie, nu a fost depusă nici măcar o ofertă. E greu de crezut că, până la începerea sezonului estival, va mai fi posibilă găsirea unui furnizor de piscine. În schimb, ar trebui instalate măcar cele două noi toalete publice modulare tip container (femei/bărbaţi), racordate la utilităţi, pentru achiziţia cărora Primăria a atribuit un contract în valoare de 307.509 lei fără TVA firmei CNC Step Complex.

Dacă în ceea ce priveşte condiţiile oferite de zona de agrement îmbunătăţirile întârzie, trebuie spus că în zona plajei se desfăşoară, totuşi, două categorii de lucrări.

Dincolo de gardul Plajei „Dunărea", se execută lucrări de stabilizare a taluzului, pe o suprafaţă de 1.500 de metri pătraţi. Constructor este Rovis Lider, căruia Primăria i-a atribuit contractul în valoare de 359.879,42 lei fără TVA. Termenul de finalizare a intervenţiilor se încheie pe 24 mai 2022, conform administraţiei locale. Din păcate, lucrările nu vizează şi consolidarea sau măcar renovarea scării de acces către Parcul de la Turnul Tv.

De asemenea, se mai execută, de către Serviciul Public Ecosal, lucrări de refacere a trotuarelor şi a căii de acces către Plajă. Conform administraţiei locale, acestea trebuie să se încheie până la sfârşitul acestei luni şi sunt prinse în programul de reparaţii.

Tarifele aprobate de aleşi

După cum ziarul nostru a anunţat, tarifele de acces la baza de agrement Plaja "Dunărea" au fost votate recent de aleşi. În lunile iunie şi septembrie, de marţi până duminică, adulţii vor plăti 40 de lei, iar copiii cu vârsta de la 7 la 14 ani - 20 de lei. Accesul este gratuit pentru copiii mai mici de şapte ani, indiferent de zi sau de lună. În perioada iulie - august, tariful pentru adulţi este de 40 de lei de marţi până vineri şi de 60 de lei sâmbăta şi duminica. Pentru copiii de la 7 la 14 ani, tarifele sunt: 20 de lei de marţi până vineri, respectiv, 40 de lei sâmbăta şi duminica. Tot în plin sezon estival, vinerea şi sâmbăta, accesul după ora 18,00 va costa 25 de lei. Tariful pentru pierderea sau deteriorarea brăţării de acces a rămas de 25 de lei. ● **foto Anca Melinte**

COVID-19

Zece noi infectări şi un deces, în 24 de ore

MARIANA CONSTANDACHE
mariana@viata-libera.ro

Unu din 20 de gălăţeni testaţi în ultimele 24 de ore a fost găsit infectat cu noul coronavirus. A mai fost raportat încă un deces în rândul persoanelor infectate, în timp ce doar trei pacienţi au fost declaraţi vindecaţi.

Potrivit datelor centralizate de Prefectura Galaţi privind evoluţia cazurilor de infectare cu COVID-19, dintre cei 674 de pacienţi testaţi într-un interval de 24 de ore, zece au fost declaraţi purtători ai virusului. Numărul total al celor infectaţi a ajuns astfel la 61.312. Miercuri, 27 aprilie, a mai fost raportat un deces în rândul persoanelor infectate. Astfel, numărul victimelor pandemiei a ajuns la 1.857. Tot în intervalul precizat, au fost declaraţi vindecaţi trei pacienţi aflaţi în evidenţă ca infectaţi cu noul coronavirus, ceea ce face ca totalul persoanelor depistate pozitiv şi tratate să ajungă, în 24 de ore, la 59.351. În carantină instituţionalizată nu se mai afla nicio persoană, conform aceleiaşi raportări. În izolare la domiciliu erau 59 de gălăţeni testaţi pozitiv, în timp ce în carantină la domiciliu nu se mai afla nicio persoană. În izolare instituţionalizată se aflau 45 de bolnavi de COVID-19. De la începutul pandemiei, în Galaţi au fost efectuate 417.857 de teste. ●

Unde sunt amplasate radarele

TRAFIC. Astăzi, 28 aprilie, radarele vor fi amplasate, în municipiul Galaţi, pe străzile Traian, Prelungirea Brăilei şi Siderurgiştilor. Şoferii care au drum în judeţ vor fi monitorizaţi pe DN 25, în zona localităţilor Braniştea şi Umbrăreşti, iar pe DN 26, în localităţile Ijdileni şi Vlădeşti. Pe DE 581, o autospecială cu radar va fi amplasată pe raza localităţii Munteni, iar pe DJ 251, la Smârdan şi Cuza Vodă. ● **Mari ana Constandache**

EVENIMENTE
www.viata-libera.ro Viaţa la zi

LA FRONTIERĂ, CU MAŞINA RADIATĂ DIN CIRCULAŢIE

PENAL. Un bărbat, în vârstă de 70 de ani, a încercat să treacă vama la volanul unei maşini neînmatriculate. Şoferul, din Belgia, s-a prezentat vineri, 22 aprilie, în Punctul de Trecere a Frontierei Galaţi - rutier, pentru efectuarea formalităţilor necesare. La controlul de frontieră, existând suspiciuni cu privire la autenticitatea documentelor prezentate la control pentru autoturismul în cauză, colegii noştri au efectuat verificări suplimentare, în urma cărora au constatat că mijlocul de transport este radiat din circulaţie de autorităţile din Belgia începând cu data de 14 mai 2015. În cauză, poliţiştii de frontieră efectuează cercetări sub aspectul săvârşirii infracţiunii de punerea în circulaţie sau conducerea pe drumurile publice a unui vehicul neînmatriculat, la finalizare urmând a fi dispuse măsurile legale care se impun. ● **Beatrice Dumitriu**

EVENIMENT

www.viata-libera.ro Viața la zi

ÎN URMA CONTROALELOR DE MARȚI, 26 APRILIE ● **INTOLERABIL**

Șeful de la Protecția Consumatorului, amenințat la locul de muncă

GEORGE MARINESCU
george.marinescu@viata-libera.ro

În urma controalelor de marți, 26 aprilie, de la terasele gălățene, șeful Comisariatului Regional pentru Protecția Consumatorului (CRPC) Galați, comisarul-șef Sorin Susanu, a primit, miercuri dimineață, amenințări din partea reprezentanților agentului economic sancționat inclusiv cu oprirea activității.

”Nu mă voi lăsa intimidat de astfel de persoane și vom avea aceeași abordare fermă de fiecare dată când situația o va impune”, a declarat același Sorin Susanu, adăugând că a fost ultragiat în propriul birou, considerând această acțiune ca fiind ”una cel puțin atipică și total ilegală”.

Contact telefonic de cotidianul nostru, miercuri, după amiază, șeful Regionalei Protecției Consumatorului ne-a declarat că în zilele următoare va fi detașat în stațiunea constănțeană Eforie. El a precizat că de acest lucru putea fi încunoștiințat telefonic, sau prin sistem videoconferință de conducerea ANPC, fără să fie nevoie să ajungă la București, dar cu toate acestea a fost chemat la sediul central.

În plus, Sorin Susanu a lămurit și faptul că identitatea agenților economici sancționați nu poate fi făcută publică, atâta vreme cât aceștia pot contesta în instanță măsurile dispuse și pot invoca, totodată, prejudicierea imaginii companiei.

Precizăm că nu este pentru prima oară când anunțurile în presă referitoare la nereguli constatate la agenți economici neprecizați sunt întâmpinate cu foarte mare ostilitate de public, oamenii acuzând inclusiv presa că încearcă să ascundă neregulile și să-i protejeze pe cei care încalcă legea. Evident, nu avem nicio legătură cu cei amendați sau cărora li se suspendă activitatea, iar protecția li se acordă, așa cum a precizat comisarul-șef al CRPC, de către lege. Dar, indiferent cine ar fi aceștia, este inadmisibil să facă asemenea presiuni, evident, ilegale, asupra unui reprezentant al autorităților statului, aflat în slujba siguranței noastre, a tuturor. ●

12 STRĂZI DIN GALAȚI FĂRĂ CURENT ELECTRIC, SĂPTĂMÂNA VIITOARE

LUCRĂRI. Compania Distribuție Energie Electrică România (DEER) – Sucursala Galați anunță că, în prima săptămână a lunii mai, alimentarea cu energie electrică va fi întreruptă pe mai multe străzi din Galați, pentru efectuarea unor lucrări programate. Astfel, marți, 3 mai, furnizarea va fi întreruptă, timp de trei ore (de la 8,00 la 11,00), pe strada Feroviarilor, în cartierul Micro 13 B, la blocurile A2, A3, B4, C6 și C10. În aceeași zi, pentru opt ore (8,00 – 16,00), nu va fi curent pe străzile Apollon (între Dogăriei și Tăuni), Farului (între Dogăriei și Tăuni), Daciei (între Dogăriei și Tăuni), Elicei, Vidra, Cezar Bolliac, Vasile Lupu, Tăuni, Fundătura Cernei și str. Dogăriei SPAT SRL. Conform site-ului DEER Galați, exact aceleași străzi sunt vizate de întreruperi și în ziua de 5 mai, în același interval orar. Până atunci, pe 4 mai, va fi întreruptă furnizarea de energie electrică și pe strada Crizantemelor, la complexul de blocuri Arcada și la blocul CANCAZ. ● **Cristinel Luca**

„minune”

Primăria Galați are de primit 15 milioane de lei de la ANAF

ANCA MELINTE
ancam@viata-libera.ro

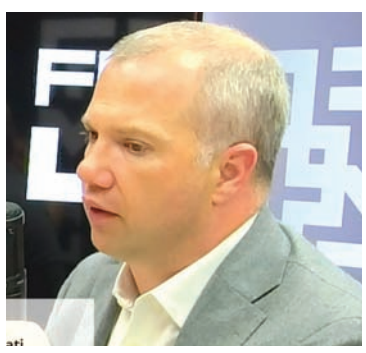

„Suntem prima Primărie din România care câștigă un proces cu ANAF, cu Finanțele, pentru un TVA extrem de consistent. Sunt vreo 15 milioane de lei, TVA plătit pentru achiziția troleibuzelor, de acum trei - patru ani. De atunci ne judecăm. Noi am spus de la bun început că e cu taxare inversă, dar asta e, a trebuit să plătim la momentul respectiv. Acum am câștigat, deschidem cutia pandorei și pentru restul municipalităților din România”, a anunțat primarul municipiului Galați, Ionuț Pucheanu, în emisiunea „Ediție Specială” de la Pro Lider FM, catalogând reușita drept „minune”.

Potrivit declarațiilor edilului-șef, municipalitatea ar avea de primit 15 milioane de lei, plus alte sume accesorii, care încă nu s-au calculat. „Posibil să se dubleze efectiv suma”, a punctat Ionuț Pucheanu.

Întrebat în ce ar putea investi banii, primarul a arătat către strada Domnească: „De 30 de milioane de lei, cel mai probabil cred că putem face strada Domnească”. Iar dacă ar rămâne bani, ar fi amenajată și parcarea subterană pe care primarul o plănuiește prin demolarea clădirii care adăpostește sediul PSD de vizavi de Primărie. ●

migrație

Numărul refugiaților s-a dublat, în 24 de ore

MARIANA CONSTANDACHE
mariana@viata-libera.ro

Continuarea bombardamentelor, inclusiv în perioada sărbătorilor, i-a determinat pe ucraineni să fugă în număr tot mai mare din calea pericolului. În cea de-a treia zi a Paștelui, un număr dublu de oameni față de intervalul precedent au trecut granița în România. Miercuri, 27 aprilie, Poliția de Frontieră Galați a raportat peste 600 de cetățeni ucraineni care au tranzitat granița prin cele două puncte din județ, cel mai mare flux, de 405 persoane, înregistrându-se prin vama de la Galați, în timp ce pe la Oancea au intrat în țară 205 persoane. Astfel, 610 este numărul total de refugiați ajunși în ultimele 24 de ore în județul nostru. Oamenii sosiți în ultimele 24 de ore nu au cerut azil, motiv pentru care nu au ajuns în Centrul pentru Refugiați, unde sunt în continuare disponibile 269 de locuri. Ucrainenii au mers în spațiile de cazare puse la dispoziție de autorități pentru refugiații aflați în tranzit. Astfel, miercuri, 27 aprilie, la blocul M11 erau 116 refugiați. La Baza „Siderurgistul“ erau 33 de refugiați, pe cele 150 de locuri libere, la Centrul social comunitar Șendreni erau libere toate cele 30 de locuri disponibile, la Căminele studențești erau ocupate 240 din cele 592 disponibile, iar la internatele și sălile de sport erau ocupate 53 de locuri din 407. La pensiuni și ONG-uri erau ocupate 125 de locuri din

477. Tabăra mobilă de pe Stadionul „Dunărea“, cu 402 locuri, era în continuare goală. În ultimele 24 de ore, structurile teritoriale ale IGI Galați au eliberat 30 de permise de protecție temporară pentru cetățenii ucraineni. ●

REGULARIZAREA CIRCULAȚIEI TAIE ACCESUL ÎNTR-O PARCARE CENTRALĂ ● **RESTRICȚII**

Un „sens unic” nou dă traficul peste cap

MARIANA CONSTANDACHE
mariana@viata-libera.ro

Măsurile implementate în aceste zile de Primăria Galați privind instituirea de noi sensuri unice în centrul orașului nasc deja nemulțumiri, mai cu seamă în rândul gălățenilor care folosesc frecvent arterele vizate. Simultan cu revenirea străzii Smârdan la regimul de circulație pe sens unic, aceeași regulă a fost instituită pe breteaua paralelă cu strada Brăilei, care face legătura între străzile Alexandru Cernat și Română. Situația îi pune pe șoferii care aleg această „scurtătură”, de câțiva pași, să facă un ocol de câteva sute de metri.

După multe luni în care solicitarea de revenire a străzii Smârdan la statutul de stradă cu sens cu sens unic s-a aflat în analiză la Primăria Galați, măsura a fost implementată, dar a născut, indirect, derută în trafic, într-o zonă extrem de aglomerată, cum este cea de la Bănci. Simultan cu instituirea noii reguli pe Smârdan, care va permite doar „coborârea“ dinspre Alexandru Cernat, breteaua care traversează parcarea situată vizavi de Bănci și face legătura între Alexandru Cernat și strada Română a fost restricționată. Practic, șoferii nu vor mai avea voie să coboare pentru a scurta drumul și a evita traficul infernal din zonă, ci vor trebui să facă un ocol de sute de metri. Restricția este valabilă, implicit, chiar și pentru cei care vor să parcheze și care vor trebui, de asemenea, să ocolească. Cei mai nemulțumiți sunt gălățenii care locuiesc la blocurile din zonă, care nu înțeleg utilitatea permiterii circulației pe o direcție în care nu circulă foarte multe mașini.

„Traficul în sensul stabilit este de una-două mașini pe oră, semnul fiind complet inutil deoarece nimeni aproape nu va folosi parcarea ca să iasă în str. Al. Cernat, putând face acest lucru prin Brăilei. Defluirea parcării se poate face cu extraordinară ușurință prin Română și nu prin aruncarea într-o intersecție extrem de aglomerată cum e Brăilei cu Al. Cernat, cu atât mai mult cu cât îi obligă pe șoferi să facă dreapta pe Al. Cernat și să se ducă unde, când traficul principal este pe Brăilei? În schimb, sensul de la Al .Cernat la Română este folosit de 10-20 de mașini pe oră, deoarece, pentru toți cei care vin din Țiglina pe Brăilei, este mult de ocolit, până la intersecția TreiStar, pentru a putea intra pe Română sau a folosi parcarea de la fosta Bancă Carpatica ori chiar cea pe care s-a pus sens unic. Toți locatarii blocurilor BR4, BR5A, BR5B, A4, cam 200 de posesori de autoturisme, folosim trecerea prin parcare dinspre Al. Cernat spre Română pentru a ajunge la domiciliu atunci când venim dinspre Țiglina”, ne-a argumentat un gălățean care locuiește de peste 30 de ani în apropierea arterei restricționate. Reamintim că, la începutul acestei săptămâni, Primăria Galați anunța începerea lucrărilor de semnalizare pe strada Smârdan și pe artera paralelă cu strada Brăilei, în vederea implementării de sensuri unice și făcea apel la șoferi să circule cu atenție și să respecte semnalizarea rutieră. Măsura a fost implementată ca efect al solicitărilor repetate ale gălățenilor care locuiesc pe Smârdan privind revenirea la statutul de stradă cu sens unic pe fondul aglomerării traficului și al nerespectării regulilor de către șoferii care o tranzitau. ●

revocare

Șefii suspendați din Poliție se pot întoarce la serviciu

MARIANA CONSTANDACHE
mariana@viata-libera.ro

Doar două săptămâni a durat suspendarea din Poliție a celor doi șefi anchetați pentru o serie de infracțiuni comise ani la rând în legătură cu întocmirea pontajelor și plata orelor suplimentare pentru zeci de subordonați. Puși sub interdicție pe 13 aprilie, odată cu instituirea controlului judiciar de către procurorii Parchetului de pe lângă Curtea de Apel Galați, comisarul-șef Daniel Miron, fost adjunct al șefului IPJ Galați, și comisarul-șef Ionuț Surugiu, fost șef al Serviciului de Investigații Criminale, au atacat decizia care practic i-a făcut incompatibili cu munca în poliție și care a determinat conducerea IPJ să le suspende raporturile de serviciu. Contestația a fost pusă în discuție la Judecătoria Galați inițial pe 26 aprilie, care, după o zi de deliberare, a decis, miercuri, 27 aprilie, să revoce controlul judiciar și, odată cu el, restricțiile aferente, inclusiv pe cea de exercitare a profesiei. Odată revocată măsura controlului judiciar, cei doi comisari șefi au fost puși la dispoziție, întrucât s-a pus în mișcare acțiunea penală. Ei se pot întoarce la serviciu, însă nu mai pot ocupa funcțiile de conducere pe care le dețineau, nu pot face cercetări în dosare sau alte activități de poliție judiciară și nu pot purta armă. ●

EVENIMENT

www.viata-libera.ro Viața la zi

A FĂCUT ACCIDENT CU MOPEDUL CONDUS ILEGAL

PENAL. Un bărbat, în vârstă de 68 de ani, a intrat cu mopedul, pe care îl conducea fără drept, într-o mașină. Polițiștii Biroului Rutier Galați au fost sesizați, miercuri, 20 aprilie, prin apelul unic de urgență 112, de localnici, că pe o stradă din comuna Pechea s-a produs un incident rutier soldat doar cu pagube materiale. La fața locului, polițiștii au stabilit că sexagenarul a condus un moped și, la un moment dat, ar fi pierdut controlul direcției și ar fi acroșat un autoturism. Cu ocazia verificării documentelor persoanei în cauză, polițiștii au constatat că acesta nu deține permis de conducere pentru nicio categorie de vehicule. În consecință a fost întocmit dosar penal și se efectuează cercetări pentru conducerea unui vehicul fără permis de conducere. ● **Beatrice Dumitriu**

NOILE TARIFE SUNT ÎNCĂ CELE... VECHI ● **NEMULȚUMIRI**

Taximetriștii gălățeni, sub dictatura dispeceratelor

CRISTINEL LUCA
cristi.luca@viata-libera.ro

O măsură justificată economic și social – aprobarea de către Consiliul Local Galați a noului tarif maximal pentru taxiuri – a devenit motiv de nemulțumiri, scandaluri și amenințări cu rezilieri de contracte. Aproape toți taximetriștii gălățeni vor majorarea tarifelor pentru curse, însă dispeceratele nu sunt de acord.

Noul tarif maxim care poate fi practicat de taximetriștii din Galați este de 3,75 lei/km și a devenit oficial pe 18 aprilie, odată cu publicarea hotărârii de CL pe site-ul Primăriei. Deși au trecut aproape două săptămâni de atunci, transportatorii (a se citi taximetriștii) și dispeceratele nu au ajuns la niciun acord de mărire a tarifelor. De frică să nu piardă clienți, dispeceratele țin cu dinții de tarife cât mai mici, astfel că, la ora actuală, există companii care merg cu tarife chiar mai mici decât 2,70 lei/km (cât era vechiul tarif maximal, înainte de aprobarea majorării în CL).

Pe rețelele sociale, zeci de taximetriști își presează colegii să facă front comun pentru a forța dispeceratele să accepte majorarea tarifelor. Unii dintre ei au crescut pe cont propriu prețul curselor, în limita tarifului maxim permis de hotărârea de Consiliu Local, dar s-au trezit cu aplicațiile de preluare a clienților blocate, fiind chemați să le fie reziliate contractele.

„Nu se înțeleg dispeceratele între ele”

„Cei care ați schimbat tarife pe casă, veniți și la dispecerat să faceți rezilierea. De asemenea, veți avea aplicațiile decuplate”, este unul dintre mesajele primite de șoferii de la o anumită firmă. Un alt mesaj: „În cursul zilei se va stabili tariful de comun acord cu celelalte dispecerate. Nu modificați tariful fără acordul dispeceratului, în caz contrar se vor rezilia contractele”.

„De joi m-a blocat, imediat după ce am mărit tariful. Cred că de la 1 mai nu îmi mai primește colaborarea. Mă privează de dreptul la muncă. Cu banii luați, pentru că am plătit colaborarea pe toată luna aprilie, stau acum la bordură”, ne-a spus unul dintre taximetriștii din stația din centru. „Ei (dispeceratele – n.red), când au mărit colaborarea, pe noi nu ne-au întrebat. E ca la doctor, când îți impune să plătești o sumă de bani”, ne-a spus un alt șofer.

„Nu se înțeleg dispeceratele între ele. Sunt băieți care au mărit tarifele și acum trebuie să le dea înapoi. Trebuie să se înțeleagă dispeceratele, dar lor le e mai frică de sărăcie. Le e teamă că, dacă măresc tarifele, nu o să mai aibă clienți și se desființează firma. Pe de altă parte, nici noi nu mai rezistăm cu tariful vechi. Nu spun că s-au scumpit toate, și combustibilul, și asigurările, dar ce te faci când te duci în piață cu 100 de lei în buzunar și nu mai poți să iei aproape nimic? Ce te faci cu facturile dublate?”, ne întreabă Costel Pintilie (Taxi As).

„Uitați-vă pe portieră, eu merg acum cu 3,39 – tarif de zi și cu 3,69 – de noapte. Ieri, patronul a zis ca să dăm tariful înapoi, că se duce în cap cu firma”, ne-a spus Ion Onofrei, de la Albertini.

„Ar trebui să se mențină tariful de 3,39. E de supraviețuire”, îl completează un alt coleg.

„Tariful ar trebui diferențiat pe tipuri de mașini. Unul are Mercedes, altul are Logan, iar cheltuielile nu sunt deloc la fel pentru ei. Ar trebui să se facă o fișă corectă. În mod normal, dispecerul ar trebui să-l întrebe pe client: «Vă trimit o mașină cu 3,49, sau una cu 3,29?»”, ne spune un alt taximetrist de la Albertini.

Primăria Galați: Tarifele nu pot fi impuse de către dispecerate

Nemulțumirile taximetriștilor au ajuns și la „urechile” Primăriei, care face următoarele precizări:

„1. Tariful de distanță este un element ce aparține doar transportatorului și pe care acesta îl poate stabili, modifica sau ajusta după propria fundamentare în limita tarifului maximal stabilit de Consiliul Local;

2. Dispeceratul este un agent economic care are rolul de a prelua comenzile clienților și de a le transmite transportatorilor în schimbul unui tarif de dispecerizare (n.red – colaborarea, cum îi spun taximetriștii). Dispeceratul nu stabilește, nu ajustează, nu modifică tarife și, de asemenea, nu poate interzice transportatorilor utilizarea unor tarife aflate în limita tarifului maximal;

3. Art.15, alin.8 din Legea 38/2003 precizează că tarifele de lucru sunt convenite între transportatori și dispecerate și în niciun caz impuse;

4. Aceste practici pot fi interpretate ca o intervenție în piață și în libera decizie a unui agent economic de a-și stabili propria conduită concurențială. De asemenea, aceste practici ar putea face obiectul unor cercetări ale Consiliului Concurenței sub aspectul eventualelor înțelegeri în piață, a practicilor monopoliste de distorsiune a pieței;

5. Vă indicăm pe această cale să luați în calcul renunțarea la astfel de practici care dăunează concurenței și pieței libere”.

O înțelegere nerespectată?

Ar fi destul de complicat ca fiecare taximetrist din cadrul unui operator să aibă propriul tarif, în locul unui tarif unic stabilit prin votul majorității. Clienții ar fi debusolați. În al doilea rând, e clar că nu toate taxiurile din Galați pot merge cu același tarif, unic, pentru că ar fi monopol. Dar ele pot practica prețuri rezonabile, cu diferențe de câteva zeci de bani, astfel încât toată lumea să trăiască pe piață.

Conform surselor noastre din piață, după aprobarea de către Consiliul Local a noului tarif maximal, au existat discuții între reprezentanții dispeceratelor din Galați, la care s-ar fi decis ca Albertini și Smart să meargă cu 3,49 lei/km, Samataxi cu 3,39, iar As, cu 3,29. Se pare că Samataxi s-ar fi răzgândit ulterior și a coborât la 2,99 lei/km tarif de zi, condiții în care Taxi As a decis să nu mai majoreze nimic și să rămână la 2,49 lei/km. Sursele pentru aceste informații nu sunt oficiale.

Ce spun „dispeceratele”

Am sunat la toate dispeceratele importante din taximetria gălățeană. Ne-au răspuns doar două, Smart și Taxi As.

„Am așteptat să treacă Paștele, urmează să avem discuții cu toți colaboratorii. Nu trebuie să schimbe nimeni de capul lui, ar trebui să decidă majoritatea. Vom vedea cum reacționăm și noi, pentru că tensiunile din piață nu fac bine nimănui”, ne-a spus Laurențiu Oancea (Taxi As).

„Așa se întâmplă când unii fac jocuri politice pe seama celor care trăiesc din taximetrie. O să avem o discuție, vedem ce fac și celelalte dispecerate, dar n-o să fiu singurul cu tarif mărit pe piață! Dacă ar exista o înțelegere, cu diferențe de 20-30 de bani, ar fi altceva. Nu poate decide doar dispeceratul, iar șoferii să nu aibă niciun cuvânt de spus. Trebuie să ajungem la un numitor comun, împreună cu colaboratorii”, ne-a spus și Săndel Huzum, administrator Smart Taxi. ●

foto Poliția de Frontieră

A TRAVERSAT ÎNOT PRUTUL PENTRU A MUNCI ÎN ROMÂNIA

FRAUDULOS. Un bărbat, din Republica Moldova, în vârstă de 28 de ani, a încercat să intre ilegal în România, traversând înot râul Prut. Bărbatul a fost observat duminică, 24 aprilie, de polițiștii din cadrul Sectorului Poliției de Frontieră Folteşti, în timp ce se deplasa în direcția localității Măstăcani. Pentru a i se stabili identitatea, acesta a fost condus la sediul Sectorului Poliției de Frontieră Folteşti, iar în urma verificărilor efectuate, s-a constatat că are interdicție de intrare pe teritoriul României. După verificările ulterioare și în baza declarațiilor sale, s-a stabilit că a trecut înot râul Prut, cu scopul de a ajunge în România pentru a se angaja. În cauză, polițiștii de frontieră efectuează cercetări sub aspectul săvârșirii infracțiunii de intrarea în țară prin trecerea frauduloasă a frontierei de stat. În baza Acordului de Readmisie încheiat între Comisia Europeană și Republica Moldova, bărbatul a fost predat autorităților de frontieră ale statului vecin, pentru continuarea cercetărilor. ● **Beatrice Dumitriu**

Liviu Condrache, primarul comunei

ECOLOGIZARE, ASFALTĂRI ȘI UN APEL DIN PARTEA PRIMARULUI ● **REPORTAJ**

La Drăgănești, copiii strâng gunoaiele adulților

GEORGE MARINESCU
george.marinescu@viata-libera.ro

Joi, chiar înainte de Sărbătorile de Paște, copiii din Drăgănești au participat, însoțiți de cadre didactice și angajați ai administrației locale la o acțiune de ecologizare în comună. În zona Cernicari, aproape de liziera pădurii, micuții strângeau asiduu grămezi de PET-uri, alte deșeuri din plastic, dar și farfurii și obiecte de veselă ce nu ar fi trebuit în niciun caz să ajungă în spațiul verde.

"Niște criminali, nici nu pot să-i numesc altfel pe ăștia care aruncă unde le vine", îi descrie primarul Liviu Condrache pe cei care au prostul obicei de a se dispensa în mod iresponsabil de propriile deșeuri, în drum către zona unde tinerii din comună au dat un exemplu de bune practici și chiar de răspundere ecologică. În plus, un alt grup de copii a intervenit în alte zone ale comunei, de cealaltă parte a DN 25.

După toate probabilitățile, mizeria nu provine doar de la locuitorii din Drăgănești, în condițiile în care zona este tranzitată de conducătorii auto ce aleg o rută ocolitoare pentru a ajunge în municipiul Tecuci. De altfel, Liviu Condrache face un apel către reprezentanții Consiliului Județean, în ideea în care drumul comunal, DC 66, ar putea fi reabilitat, iar o parte din trafic, inclusiv cel greu, ar putea fi redirecționat pe acest traseu. Conform primarului, asfaltarea DC 66 ar putea descongestiona traficul și către Valea Mărului, în contextul în care autovehiculele ce vin dinspre Barcea-Independența ar putea tranzita zona Drăgănești-Cernicari, rulând apoi către comuna Matca.

Altfel, edilul-șef din Drăgănești este mulțumit de stadiul asfaltărilor din comună. "Din 35 de kilometri, ar mai fi de asfaltat doar șapte, din care trei în cartierul Imaș și câte doi în Drăgănești și, respectiv, în Malu Alb și am depus un proiect în acest sens pe Programul Național «Anghel Saligny», în vreme ce alimentarea cu apă curentă și rețeaua de canalizare sunt aproape finalizate. Doar pe cinci la sută dintre străzi mai trebuie să intervenim", ne-a descris, succint, Liviu Condrache, modul în care au fost și sunt în curs de rezolvare obiectivele primare ale infrastructurii comunale. În aceeași ordine de idei, se intenționează reabilitarea, consolidarea și chiar realizarea unor noi șanțuri pentru preluarea apelor pluviale din zona râului Bârlad. Sursa de finanțare ar putea fi chiar excedentul bugetului local, ajuns, între timp, la circa două milioane de euro. ● **foto Marian Calestru**

proiecte

Opt milioane de euro pentru gaze în comună

GEORGE MARINESCU
george.marinescu@viata-libera.ro

În ceea ce privește problema colectării gunoiului, primarul Liviu Condrache așteaptă cu nerăbdare finalizarea depozitului de deșeuri de la Valea Mărului. "Ulterior, vom externaliza serviciile de salubritate", ne-a mai precizat același edil din Drăgănești. Momentan, gunoiul se debarasează cu forțe proprii și taxa pe familie este de 120 de lei pe an.

Totuși, cea mai importantă investiție la care visează Liviu Condrache este alimentarea cu gaze. Proiectul, depus la Ministerul Dezvoltării, în parteneriat cu vecinii din Barcea și din Umbrărești, are o valoare de 24 de milioane de euro, din care fix o treime îi revine Drăgănештiului.

În schimb, problema iluminatului public a fost rezolvată în toată comuna. În prezent, administrația locală este în plină procedură de achiziție publică a 333 de lămpi cu LED, ca urmare a unei investiții cu fonduri europene, prin AFIR. "Facturile au crescut, am gândit o oprire a iluminatului în comună noaptea, între orele 1,00 și 4,00, dar mi s-a atras atenția că am crea condiții infractorilor și am renunțat", a explicat primarul situația de fapt, în contextul exploziei costurilor cu energia electrică.

În altă ordine de idei, lăcașurile de cult din comună sunt într-o avansată stare de degradare, cauzată de vechime, dar și de intemperii. "Acestea trebuie neapărat consolidate, refăcute inclusiv picturile de la interior și așteptăm proiecte în acest sens din partea părinților parohi, astfel încât să putem interveni la ambele biserici".

Nu în ultimul rând, tot cu fonduri atrase prin AFIR este în proiect un centru multifuncțional cu o valoare de 200.000 de euro, în timp ce Grădinița de la Malu Alb este finalizată în proporție de 90 la sută. ●

Liviu Condrache ar putea fi la ultimul mandat

OPȚIUNE. În urma alegerilor din luna septembrie 2020, Consiliul Local Drăgănești are o componență destul de pestriță. Din cei 15 consilieri, doar șase au aceeași culoare cu actualul primar, trei sunt de la PSD, câte doi sunt de la USR și de la PRO România și câte unul de la ALDE și de la PMP. În ceea ce îl privește, liberalul Liviu Condrache, aflat la mijlocul celui de-al treilea mandat, se gândește că acesta ar putea fi și ultimul, în urma unor amenințări serioase primite de la unii alegători. Acestea s-ar datora unor solicitări punctuale în rezolvarea cărora actualul edil-șef nu s-ar fi implicat. ● **George Marinescu**

www.viata-libera.ro Viața la țară
SATUL

LEGUMICULTURĂ ȘI... LECTURĂ

OCUPAȚII. Cu 6.800 de locuitori, comuna Drăgănești are în componență satele Drăgănești și Malu Alb. Acesta din urmă a fost constituit prin împroprietărirea unor localnici din Ivești și Bucești, după Primul Război Mondial. În prezent, 30 la sută dintre localnici au ca principală ocupație legumicultura. „Nu ne comparăm cu vecinii de la Matca, dar, totuși, este o sursă importantă de venituri", ne-a spus primarul Liviu Condrache. La data vizitei noastre, joi, 21 aprilie, am fost martori ai plantării verzei de primăvară, iar solarele erau deja bine puse la punct. „Motivația pentru această activitate a scăzut pentru că există fără discuție și o concurență neloială cu legumele din alte state, acolo unde clima mult mai favorabilă implică și costuri mult mai reduse", a adăugat Liviu Condrache. În comună există și mica industrie: o fabrică de ulei, dar și una de bolțari. La biblioteca din comună sunt peste 10.000 de volume, iar pasiunea locuitorilor pentru cărți este ușor neașteptată. Din spusele primarului, oamenii în vârstă, de peste 60 de ani, sunt mari amatori de citit. Totuși, la momentul intrării în incinta bibliotecii, am întâlnit copii cu aceeași preocupare pentru lectură. ● **George Marinescu**

SPORT
www.viata-libera.ro Viața ca joc

din sportul gălățean

Cupa și „Naționalele“, la Onești

HALTERE. Municipiul Onești găzduiește a doua competiție oficială la haltere a anului, „Cupa României“, și calificările pentru Campionatul Național de tineret Under 23. La întreceri participă și sportivi din Galați. Pentru Clubul Dunărea, antrenorii Marin Otinceanu și Nicolae Mihai mizează pe evoluția multiplei campioane Alexandra Alexe, dar și pe Magdalena Bejinariu, Sebastian Onțeluș, Andrei Iorga, Denis Banu și Liviu Marian Afloarei. În concurs vor fi și Andreea Penciu și Costel Carp, reprezentând Clubul Sportiv Universitatea Galați, conduși de către prof. Costel Dimofte.

KARATE. Ultimele întreceri din Campionatul Național de karate pentru cadeți, juniori, tineret și seniori sunt programate în perioada 17-19 iunie. Concursul va avea loc în Capitală, iar printre participanți se vor număra și sportivii gălățeni de la Cluburile Municipal, Meikyo și Kodo.

ARBITRAJ. În etapa din weekend a Ligii a III-a de fotbal vor oficia două brigăzi complete de arbitri din Galați. Astfel, Ionuț Constantinescu - Andrei Toma și Răzvan Bedreagă se vor afla la CS Plopeni - KSE Tg. Secuiesc, iar Eduard Ioniță - Daniel Vlase și Daniel Gâță au fost delegați la Foresta Suceava - Dante Botoșani. ●

grupaj realizat de
Gh. Arsenie, M. Petrescu

FINAL DE CAMPIONAT PENTRU CSM GALAȚI ● **BASCHET**

Florin Nini, concluzii și perspective pentru echipa de seniori

FLORIN RADU
florin.radu@viata-libera.ro

Liga Națională de baschet masculin s-a încheiat pentru gălățeni, care au terminat pe locul 13, la capătul unui sezon în care au bifat și o prezență istorică în careul deași al „Cupei României“. Antrenorul echipei CSM Galați, Florin Nini, ne-a oferit câteva detalii despre sezonul 2021-2022, dar și despre cel care urmează.

- Care sunt concluziile la final de sezon?

- Un campionat în care mă bucur că am reușit să zâmbim la final. Am terminat cu trei victorii consecutive, împotriva unor echipe importante. Am reușit să trecem cu bine peste un sezon foarte dificil, am ajuns la „final four“-ul „Cupei României“ - ceea ce pentru Galați e prima bornă de acest gen. Suntem în perioada în care analizăm, vom hotărî ce jucători vom păstra. Ne dorim continuitate, pentru că progresul se face pe relații bine sudate. Sigur că sunt și aspecte financiare care mă depășesc, dar eu ca antrenor îmi doresc să oprim cel puțin doi jucători din echipa veche. Privim pozitiv spre viitor, sunt câteva săptămâni de analiză. Mă bucur că a crescut și numărul spectatorilor în acest an la meciurile de acasă, ceea ce demonstrează că suntem pe drumul cel bun.

- Care a fost cel mai greu moment din acest sezon? Dar cel mai bun?

- Cel mai greu moment a fost... în mai multe momente de fapt, în care ne antrenam în opt jucători, din cauza indisponibilităților și a numărului redus din lotul de bază. Am avut doar 11 jucători, ceea ce este pentru unii imposibil, pentru alții foarte greu. Cel mai fericit moment a fost calificarea în „final four“ și participarea la un eveniment important în baschetul românesc, mai ales că am reușit să ne ridicăm la spectacolul impus la acel nivel.

- Care sunt perspectivele pentru noul sezon? Se anunță un campionat tot mai tare, în care vor fi 18 echipe.

- Din noul sezon vor fi 18 echipe și e un lucru îmbucurător. Baschetul arată că este în creștere și este unul dintre sporturile favorite în peisajul sportiv al orașelor mari din țară. Este un campionat care va fi extrem de solicitant, să nu uităm că trebuie să parcurgem distanțe foarte mari. Vă dau un exemplu, am jucat vineri la Cluj, apoi miercuri la Galați cu Sibiul, după care am făcut o nouă deplasare la Timișoara, la patru zile distanță. Acest lucru aduce oboseală la nivelul echipei, ceea ce poate afecta rezultatele. Investițiile cresc, valoarea jucătorilor autohtoni și străini este în creștere, iar cel mai clar exemplu în acest sens este participarea foarte bună a echipei „U“ BT Cluj în Liga Campionilor. De asemenea, Oradea a avut un parcurs european de lăudat. În acest nou sezon va fi pentru prima oară în istoria baschetului când vom avea zece echipe cu buget de minimum un milion de euro. E clar că lupta pentru play-off se va da între echipele care vor investi, dar nu trebuie minimalizate nici celelalte echipe, așa cum noi am demonstrat că prin forța de grup se pot obține rezultate bune, play-off anul trecut în campionat și „final four“ în acest an în Cupă.

- Să ne mai așteptăm la noi jucători gălățeni în lotul de seniori?

- Am început sezonul cu patru gălățeni în lot, dacă îl punem la socoteală și pe Alexandru Vlad, care a venit ca junior la Galați. Vor mai veni în următorii ani. Sunt câțiva jucători pe care îi monitorizăm. Trebuie grijă, investiție, asigurarea unui program adecvat. Într-un an sau doi vom mări numărul sportivilor gălățeni din cadrul echipei de seniori, pentru că vin din spate generații de foarte mare perspectivă. ●

volei

Juniorii gălățeni, la faza semifinalelor

GHEORGHE ARSENIE
gheorghe@viata-libera.ro

În această săptămână sunt programate meciurile turneelor semifinale ale Campionatului Național de volei pentru juniori (masculin). În această fază se află cele mai bune 12 echipe din țară, repartizate în trei grupe de câte patru, ce vor lupta pentru calificarea la turneul final - unde se va stabili ierarhia națională a acestui sezon.

Între cele 12 echipe se află și combinata gălățeană dintre Clubul Sportiv Școlar (CSS) și Arcada, echipă pregătită de Nicușor Harabagiu și Ileana Berdilă, doi foști sportivi care au făcut istorie pentru voleiul gălățean.

Juniorii gălățeni se află de două zile în orașul Blaj, unde au de disputat meciurile de care vorbim. Echipa noastră face parte din grupă cu CSS Zalău, cu care a jucat deja ieri după-amiază, C.N. „Dinicu Golescu“ Câmpulung Muscel și CSS Blaj. Fiecare echipă va susține câte trei meciuri, primele două clasate urmând să meargă mai departe. Turneul final, la care vor participa cele mai valoroase șase echipe, este programat la sfârșitul lunii mai.

Lotul gălățean cuprinde juniori talentați, care anul trecut s-au clasat pe locul al patrulea pe țară. Jucătorii CSS Arcada sunt următorii: Dragoș Grecu, Ștefan Diaconu, Iuri Eftime, Adrian Ciobanu, Daniel Spiridon, frații Alexandru și David Macovei, Claudiu Boroș, Iustin Pavel, Bogdan Cristea, Andrei Cohal și Răzvan Chirilă. ●

Un gălățean, liderul marcatorilor din Liga a II-a

FOTBAL. Atacantul gălățean Bogdan Chipirliu conduce în cel de-al doilea eșalon fotbalistic ca număr de goluri, alături de Sory Diarra (Petrolul), ambii având câte 15 reușite, când mai sunt patru etape rămase de disputat până la finalul sezonului. Chipirliu (29 de ani) joacă pentru CSA Steaua și ar putea să-și treacă în cont al doilea titlu de golgheter al ligii secunde din carieră, după ce a reușit același lucru în sezonul 2016-2017, când a marcat 30 de goluri pentru Juventus București, cu care avea să și promoveze în Liga I la capătul acelui sezon. ● **Florin Radu**

LA APDM, "S-A SPART GHINIONUL" ● **EVALUARE**

Firmele gălățene, ofertă valabilă pentru lucrări la terminalul multimodal

OVIDIU AMĂLINEI
ovidiu@viata-libera.ro

După „lupte seculare" care au fost marcate de câteva runde de licitații, Administrația Porturilor Dunării Maritime (APDM) Galați are un constructor desemnat pentru realizarea Etapei 2 a proiectului „Platformă Multimodală Galați" (PMG).

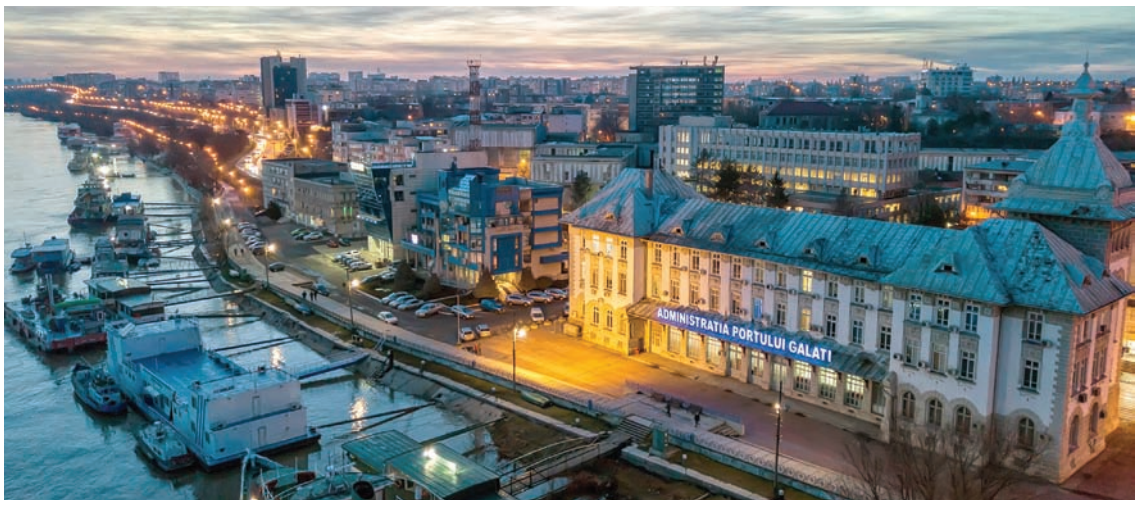

Licitația pentru PMG - Etapa 2 - "Modernizarea infrastructurii rutiere din zona platformei multimodale pentru înlăturarea blocajelor în trafic și relocarea unui segment de cale ferată pentru fluidizarea traficului feroviar din zona portuară" a fost relansată în sistemul electronic de achiziții publice (SEAP) - după o actualizare a devizului de lucrări și schimbarea axei de finanțare din CEF pe POIM 2014-2020 - la sfârșitul anului trecut, la o valoare a contractului estimată la 68,71 milioane de lei.

În cadrul licitației au fost depuse două oferte: prima din partea asocierii de firme având ca lider compania Euro Construct Trading 98, iar a doua ofertă din partea unei asocieri de firme având ca lider compania gălățeană Tancrad.

În urma evaluării ofertelor, s-a constatat că oferta depusă de Euro Construct Trading 98, o firmă, de altfel, destul de controversată în relațiile contractuale cu Ministerul Transporturilor, a fost descalificată din cauză că nu a corespuns condițiilor stabilite în cadrul licitației.

Astfel, în cursă a rămas asocierea Tancrad (lider) - Citadina 98 - Oldroad Construct - Lemacons, având ca subcontractori Arcada Company și Gazterm Proiect SRL. După cum se observă, din această asociere fac parte unele dintre cele mai puternice firme de construcții din Galați. Pe de altă parte, oferta depusă pentru realizarea proiectului a fost de 78,9 milioane de lei, cu aproape 15 la sută mai mult față de evaluarea inițială.

După verificarea tehnică și financiară a ofertei depuse, dar și după obținerea acordului Ministerului Transporturilor, în sensul că există resursele financiare pentru acoperirea diferenței, oferta depusă de asocierea condusă de Tancrad a fost validată.

În același timp, după cum ne-a declarat directorul general al APDM Galați, Marcela Daniela Costea, semnarea contractului este cu clauză suspensivă, fiind condiționată de aprobarea spre finanțare în cadrul Programului Operațional Infrastructură Mare (POIM) 2014-2020.

În prezent, este parcursă procedura de (re)validare a ajutorului de stat corespunzător acoperirii părții de cofinanțare și a cotei de TVA ce reveneau APDM Galați în cadrul proiectului. Imediat ce această procedură va fi finalizată, va putea fi semnat și contractul de execuție a lucrărilor.

Un alt pas important în deblocarea proiectului "Platformă Multimodală Galați" (PMG) este și relansarea procedurii de licitație pentru Etapa 1 - "Modernizarea infrastructurii portuare", ce vizează investiții în valoare de 179,4 milioane de lei. În cadrul precedentei proceduri de licitație a fost depusă doar o singură ofertă, din partea aceleiași asocieri conduse de Euro Construct Trading 98, ofertă care însă a fost descalificată din cauză că nu corespundea din punct de vedere tehnic.

După cum ne-a precizat directorul general al APDM Galați, Marcela Daniela Costea, documentația privind licitația Etapei 1 - "Modernizarea infrastructurii portuare" a fost retransmisă către SEAP în cursul zilei de miercuri, 27 aprilie, în perioada imediat următoare urmând să fie publicat și anunțul oficial pe platforma electronică de achiziții publice.

Nu în ultimul rând, în perioada următoare ar urma să fie relansată și licitația pentru PMG - Etapa 3 "Achiziția de lucrări pentru construirea platformei multimodale", ce revine Port Bazinul Nou și prevede investiții de 167 milioane de lei, după ce, în luna martie, o primă tentativă de atribuire a contractului a eșuat din cauza nedepunerii de oferte. ●

achiziții

În ce condiții valoarea de adjudecare poate depăși valoarea estimată

OVIDIU AMĂLINEI
ovidiu@viata-libera.ro

În cazul unor achiziții publice, prețul oferit în cadrul unei proceduri de licitație poate fi, respectând anumite marje, mai mare decât prețul estimat în momentul lansării procedurii.

"Estimarea făcută de către autoritatea contractantă nu reprezintă o valoare maximă pe care o poate avea contractul ce urmează a fi încheiat, ci este o estimare a valorii contractului elaborată pe baza calculării și însumării tuturor sumelor plătibile pentru îndeplinirea contractului respectiv, estimare ce nu poate reprezenta întotdeauna răspunsul pieții din momentul în care ofertanții își depun ofertele", se precizează într-o serie de recomandări elaborate de Agenția Națională pentru Achiziții Publice (ANAP), condiția fiind să existe surse de finanțare asigurate.

În ceea ce privește marjele, potrivit ANAP, excedentul de preț nu trebuie să depășească pragul de 10 la sută din prețul contractului în cazul achiziției de servicii sau de produse, respectiv, de 15 la sută din prețul contractului de achiziție publică de lucrări.

O serie de proiecte de investiții au, din start, prevăzut un buget general care să asigure eventuale cheltuieli neprevăzute. ●

Deficit bugetar de 1,19 la sută din PIB

SCĂDERE. Deficitul bugetar a urcat la 1,19 la sută din Produsul Intern Brut după primul trimestru al acestui an, de la 0,72 la sută din PIB în primele două luni, potrivit datelor Ministerului Finanțelor Publice. Soldul negativ al bugetului consolidat s-a cifrat la 15,7 miliarde de lei în primele trei luni din 2022, față de 9,51 miliarde de lei în ianuarie și februarie. Față de primul trimestru al anului trecut, deficitul bugetar a înregistrat o scădere cu 0,05 puncte procentuale, de la 1,24 la sută din PIB la 1,19 la sută din PIB. ● **O.A.C.**

ECONOMIE
www.viata-libera.ro Viața firmelor

CONSULTĂRI ROMÂNO-BULGARE PRIVIND NAVIGAȚIA PE DUNĂRE

TRANSPORT. Premierul Nicolae Ciucă și ministrul Transporturilor, Sorin Grindeanu, se vor întâlni vineri, 29 aprilie, cu premierul Bulgariei, Kiril Petcov, și ministrul bulgar al Transporturilor, Nicolai Sabev, pentru a discuta despre revigorarea transporturilor navale pe Dunăre."Problema principală la Dunăre este imposibilitatea folosirii șenalului navigabil timp de 365 de zile, motiv pentru care împreună cu Bulgaria va trebui să stabilim măsurile pe care le vom lua astfel încât să se asigure dragarea și navigația indiferent de perioada anului. Vineri, premierul Bulgariei va fi în România, va fi însoțit de ministrul Transporturilor, și împreună cu ministrul Transporturilor, Sorin Grindeanu, vom discuta detaliile tehnice și vom stabili ce avem de făcut. Sper că și doamna comisar Adina Vălean să participe la această întâlnire, pentru că există și un proiect european - Fast Danube, sunt bani de la Uniunea Europeană care pot fi folosiți și ar fi o mare greșeală să nu profităm de această oportunitate, astfel încât Dunărea să redobândească relevanța strategică în ceea ce privește transportul de bunuri", a declarat premierul Nicolae Ciucă. ● **O.A.C.**

ESTE NEVOIE DE STIMULAREA CONSTRUCȚIILOR ȘI A AGRICULTURII

PERSPECTIVE. Măsurile avute în vedere în pachetul „Sprijin pentru România“ ne dau perspectiva menținerii într-o zonă de creștere economică similară cu angajamentele inițiale, a declarat, miercuri, ministrul Finanțelor, Adrian Câciu, subliniind că, pentru a avea o creștere în acest an, este necesară stimularea cu predilecție a sectorului de construcții și a agriculturii.“Prognozele avute în vedere de către principalele instituții financiare internaționale au redus anticipația de creștere economică pe anul 2022 pentru România, însă acțiunile guvernamentale din pachetul «Sprijin pentru România», axate pe stimuli pentru investiții private în proporție de peste 60% din anvelopa bugetară alocată, respectiv, 10,4 miliarde de lei din 17,3 miliarde de lei, ne dau perspectiva menținerii într-o zonă de creștere economică similară cu angajamentele inițiale, evident cu condiția ca stimulii să ajungă la timp și țintit în economie. O să avem în curând, la jumătatea lunii mai, și datele semnal cu privire la PIB pe trimestrul I, iar elementele de proiecție pe primele două luni ne arată semne de inversare a trendului din trimestrul IV 2021, respectiv, o ușoară revenire“, a explicat Câciu în Parlament. ● **George Marinescu**

ÎN BAZA PRODUCȚIEI INTERNE DE GAZE ● **PRECIZĂRI**

România nu este afectată de sistările Gazprom

GEORGE MARINESCU
george.marinescu@viata-libera.ro

Premierul Nicolae Ciucă a afirmat, miercuri, că România nu este afectată în acest moment, după ce Gazprom a întrerupt furnizarea de gaze către Bulgaria și Polonia.

"Am avut o discuție, după ce am revenit în țară în această dimineață, cu ministrul Energiei. România nu este afectată în acest moment. Consumul de gaze este mult sub capacitatea de producție pe care o avem. Știți foarte bine că suntem una dintre puținele țări din Europa care beneficiem de resurse de gaze consistente, sigur, nu pe deplinătatea nevoilor noastre. Asigurăm pentru perioada de iarnă un import de aproximativ 20% din necesar. Acum, când discutăm, se caută surse alternative de asigurare a gazului, dar, încă o dată, în acest moment, România nu este afectată“, a precizat Nicolae Ciucă, într-o conferință de presă la Palatul Victoria.

România nu ar avea de suferit din lipsa gazelor, dacă Rusia ar decide să oprească livrările spre țara noastră, conform unei analize Hotnews.ro. Aceasta întrucât producția internă a țării poate să acopere necesarul de consum în timpul sezonului cald. Pe de altă parte, însă, sistarea furnizării către Polonia și Bulgaria ne afectează din punctul de vedere al prețului, care a crescut în toată Europa.

Deși Rusia a anunțat că toate țările “neprietene” trebuie să plătească gazele în ruble, altfel livrările vor fi oprite, până acum a dus amenințarea la capăt doar în cazul Poloniei și al Bulgariei. Anul trecut, România și-a asigurat din import 26% din totalul gazelor utilizate, potrivit datelor Autorității Naționale de Reglementare în Energie.

România este ferită de amenințarea rușilor de sistare a gazelor, datorită producției interne. De fapt, România este al doilea producător de gaze din UE, după Țările de Jos. În sezonul cald, adică din aprilie până în octombrie, producția internă poate acoperi consumul de gaze, iar importurile sunt direcționate către depozite. Așadar, dacă Rusia ar decide să sisteze livrările de gaze către România, consumatorii din țara noastră nu ar avea de suferit.

În plus, țara noastră nu importă în mod direct gaze de la Gazprom, ci prin intermediari, prin urmare, nu trebuie să plătească gazele în ruble, iar Gazprom nu are niciun motiv să sisteze livrările către România. Spre deosebire de restul țărilor din jurul nostru, România nici nu este implicată, ca stat, în gestionarea importurilor. Importurile sunt realizate de companiile furnizoare de gaze, iar contractele au fost încheiate cu intermediari agreați de Gazprom. ●

COVID-19

Dublare a infectărilor, în ultimele 24 de ore

GEORGE MARINESCU
george.marinescu@viata-libera.ro

În ultimele 24 de ore, în România au fost înregistrate 1.464 de cazuri noi de persoane infectate cu SARS-CoV-2, cu 740 mai multe față de ziua anterioară, iar 159 dintre cazurile noi sunt ale unor pacienți reinfectați, testați pozitiv la o perioadă mai mare de 90 de zile după prima infectare. Tot în ultimele 24 de ore, au fost efectuate 7.903 teste RT-PCR (4.116 în baza definiției de caz și a protocolului medical și 3.787 la cerere) și 17.680 de teste rapide antigenice. Până pe 27 aprilie 2022, la nivel național au fost prelucrate 12.962.724 de teste RT-PCR și 9.678.285 de teste rapide antigenice.

În unitățile sanitare de profil, numărul de persoane internate în secții cu COVID-19 este de 1.251, cu 21 mai puține față de ziua anterioară. De asemenea, la ATI sunt internate 212 persoane, cu 12 mai puține față de ziua anterioară. Dintre pacienții internați la ATI, 192 sunt nevaccinați. Din totalul pacienților internați, 79 sunt minori, 78 fiind internați în secții și unul în ATI.

De la debutul pandemiei, 65.456 de persoane diagnosticate cu infecție cu SARS-CoV-2 au decedat în România. În intervalul 26-27 aprilie, au fost raportate 26 de decese (14 bărbați și 12 femei). Dintre cele 26 de decese, unul a fost înregistrat la categoria de vârstă 0-9 ani, unul la categoria de vârstă 50-59 de ani, două la categoria de vârstă 60-69 de ani, opt la categoria de vârstă 70-79 de ani și 14 la categoria de vârstă de peste 80 de ani. Din totalul pacienților decedați, 22 erau nevaccinați și patru vaccinați. Toți pacienții vaccinați care au decedat prezentau comorbidități. ●

Procurorul general adjunct, despre notele mici

EXPLICAȚIE. Bogdan Licu, candidatul susținut de PSD pentru un post la Curtea Constituțională, a dat miercuri explicații despre notele mici obținute la Facultatea de Drept de la Universitatea „Spiru Haret“. „Nu-mi fac cinste notele din facultate, dar trebuie să vă spun că muncesc de la 18 ani. Tatăl meu a decedat când eram mic și am făcut facultatea trebuind să-mi întrețin familia“, a spus Licu. Actualul procuror general adjunct al României a obținut media 7,54 la licență, media anilor de studii din facultate a fost 7,08 și a renunțat la titlul de doctor după ce o investigație a jurnalistei Emilia Șercan a arătat că și-a plagiat lucrarea. ● **George Marinescu**

ANUNȚURI

mică publicitate
LUNI - VINERI 8,00-17,00
DUMINICĂ 9,00-13,00

departament publicitate
Silvia Caraian | 0731 960 090

OFERTE DE SERVICIU

• SC angajează lăcătuși, sudori, macaragii cat.C+E, strungar. Tel. 0744883084. (273555)

• Mamaia, angajăm pentru sezon Grataragii, Aj. Bucătărie, barmani, casieri și muncitori necalificați. Oferim cazare, 2 mese și salarii de la 3000-6000 ron. Tel. 0766530656 (273598)

• Angajăm: măcelar, tranșator, vânzătoare. Relații tel. 0748200073. (273724)

• SC angajează zidari, zugravi, finisori. Nu facem deplasări. Rugăm seriozitate. Nr. contact: 0756458101. (273751)

• SC angajează inginer hală producție geam termoizolant și mentenanță utilaje. Tel. 0756067776. (273772)

• Fabrică de servețele angajează: mecanic utilaje, operator mașini ambalare servețele umede. Tel 0756042966 sau pe email costel.dumitru@grandegloria.com (273776)

• SC angajează muncitori calificați în construcții. Salariu motivant. Relații tel. 0762613775. (273825)

• Angajăm agenți pază, cu sau fără atestat, pentru spații comerciale din Galați. Telefon: 0751.150.239/0752.633.624. (273828)

• SC angajează lăcătuși mecanici, muncitori necalificați- bărbați; muncitori necalificați- femei (pentru supraveghere lucrări). Tel. 0735510561. (273846)

• Șantierul Naval Damen Galați S.A. angajează în condiții avantajoase: Electrician pentru Statia de Conexiuni. Cerințe: studii medii/școală profesională, calificare in domeniul electric, experienta de minim 2 ani; disponibilitate pentru program de ture 8h/16h constituie avantaje: detinere autorizatie ANRE, experienta de lucru la statii si posturi de transformare. Cererile de angajare se pot depune la Santierul Naval Damen Galati din strada Alexandru Moruzzi Nr. 132, sau pe e-mail, la adresa georgiana.zaharia@damen.com, până la data de 01.05.2022 (273862)

• Restaurant angajam bucatar, ajutor bucatar, ospatar și femeie de serviciu. Telefon 0747350659 (273874)

• SC angajeaza cofetar si ajutor de cofetar. Tel. 0749223334 (273876)

• SC angajeaza technician electromecanic, electrician, lacatus mecanic. Tel. 0749223334 (273877)

• SC angajeaza brutar, patiser, muncitor necalificat in industria alimentara. Tel.0749223352 (273878)

• SC angajeaza pizzar si ajutor bucatar. Tel.: 0749223334 (273880)

• SC angajeaza sofer cat C+E cu atestat transport marfa. Tel.:0749223334 (273881)

• SC angajeaza operator facturare. Tel.:0749223334 (273882)

• SC angajeaza vanzatoare magazin alimentar. Program de lucru foarte atractiv. Tel.: 0749223334 (273883)

• HPC angajeaza vopsitori, sablatori,polizatori si muncitori necalificati in domeniul naval. Relatii la telefon: 0733 688 953 (273884)

• Angajez băieți pentru Suedia în construcții și demolări. 0046768151216. (273935)

• SC angajează proiectant sisteme branșamente gaze. 0744569046 (273944)

• SC angajează la Combinatul Siderurgic (inclusiv pensionari, șomeri) electricieni, sudori electric, electricieni PRAM, instalatori, lăcătuși. 0744569046. (273945)

• SC angajează muncitori necalificați branșamente gaze. 0744569046. (273946)

• Hotel Orient Galati *** isi mareste echipa. Angajam camerista. Oferim contract pe perioada nedeterminata, salariu motivant, o masa pe zi, cazare si decontare transport unde este cazul. Experienta in domeniu reprezinta un avantaj. CV urile se pot depune la sediul hotelului pe strada Victor Vilcovici nr 3 sau puteti sa ne contactati direct la numarul de telefon 0741110771. (273951)

• Hotel Orient *** Galati isi mareste echipa. Angajam receptioner. Cerinte: -limba engleza scris si vorbit (nivel incepator/mediu) -cunostinte de operare a calculatorului (word, excel, mail, browser) -atitudine pozitiva, seriozitate, punctualitate -lucru in echipa, abilitati de comunicare -capacitatea de a lucra in conditii de stres Experienta in domeniu reprezinta un avantaj. Oferim: -contract de munca pe perioada nedeterminata -salariu motivant -mediu de lucru atractiv -o masa pe zi -cazare si decontare transport unde este cazul -training oferit la hotel CV-urile se pot depune la sediul hotelului, Str. Victor Vilcovici nr 3 sau ne puteti contacta direct la numarul de telefon 0741110771. (273952)

• SC angajează electrician, conducător auto. Tel. 0743306136 (273953)

• Firmă specializată angajează agenți de securitate cu atestat. Tel. 0236322213, 0754878782. (273966)

PRF PVL 000056

RE/MAX Magnum

Vrei să vinzi, să cumperi sau să închiriezi o proprietate în București sau oriunde în țară? Vrei să investești și să scoți un randament de min 20% ?
Sunt Raluca Băilă, consultant imobiliar, contactează-mă cu încredere!

Raluca Băilă
Sales Associate
T. +40 790 494 541
E. raluca.baila@remax.ro

Șos. Pipera, Nr. 1/VI, Parter 077190,
Clădirea Hyperion Towers
E. magnum3.bucuresti@remax.ro
www.remax.ro/Magnum3

• IANK SECURITY GUARD angajează agenți securitate. 0755124302. (273970)

• Angajez femeie de serviciu scări de bloc. Tel. 0749113161. (273971)

• Angajez femeie pt îngrijire bolnav mobilizat pat, 8.30-13.30. Telefon 0754920849. (273983)

• Societate de comerț exterior angajează contabil sau economist având cunoștințe de lucru la calculator și programe de contabilitate. Limba engleză nivel mediu constituie un avantaj. Telefon 0722644713. (273989)

• Angajez menajeră pentru vilă P+1+2, 2 zile pe săptămână. Salariu 1750/zi. Tel. 0751609049. (273990)

VÂNZĂRI 2 CAMERE

• Vâand sau schimb apartament 2 camere. Tel. 0746425607. (273965)

• Vând apartament 2 camere, decomandat, et.4/4, mobilat, CT, G+F, apă separat, izolație exterioară. 61000E negociabil. 0727749742, după ora 16.00. (273976)

• Vând apartament 2 camere semidecomandate, Micro 19, renovat recent, centrală termică, tâmplărie nouă, etaj 3/4. Preț 43000 euro negociabil. Tel. 0740808769. (273992)

CUMPĂRĂRI 2 CAMERE

• Cumpăr 2, 3 camere, prețul pieței. Tel. 0751.183.790. (271889)

VÂNZĂRI CASE

• Casă nouă (spațiu) P+E (Coșbuc), (închiriez). 0743760067 (273948)

ÎNCHIRIERI OFERTE APARTAMENTE

• Chirie 1p, 600 lei, cu utilități. 0759163398. (273972)

ÎNCHIRIERI OFERTE SPAȚII COMERCIALE

• Închiriez garsonieră Tribunal, bl.I2, et.1, amenajat birouri. 0744780557. (273866)

CUMPĂRĂRI TERENURI

• Cumpar teren intravilan Galați sau in apropiere. 0745380800 (273901)

• 150-750 mp teren (casă ne/demolabilă), oraș. 0743760067. (273947)

VÂNZĂRI DIVERSE

• Vând pui curcă, rasă grea 1-2 kg, albi, vaccinați, 39 lei. 0745808293. (273439)

• Tratamente naturiste detoxifiere colon iritabil, ficat gras, antifumat, antialcool, prostată, hemoroizi. 0726561232. (273917)

• Centrală funcțională+ 3 calorifere, jumătate preț, 2000 lei. 0726561232. (273918)

CUMPĂRĂRI DIVERSE

• Insigne, medalii, jucării, brelocuri. Tel. 0726276037. (273919)

FELICITĂRI

• La aniversarea zilei de naștere, soția, copiii și nepoții urează dragului lor Beby Istrate „La mulți ani, cu sănătate!" (273986)

PRESTĂRI SERVICII

• Reparații frigidere, mașini de spălat, aer condiționat. La domiciliul clientului. 0740.167.887, 0720.256.788. (272392)

• Fac curățenie la morminte, „Sf. Lazăr". Tel. 0762107209. (273982)

• Execut zugrăveli, reparații glafuri, faianță, gresie. 0749647036. (273994)

ADUNĂRI GENERALE

• CONVOCARE Consiliul de Administratie al SC COVCREDIT SA Galati, str Siderurgistilor, bl. SD1B parter, convoaca Adunarea Generala Ordinara a actionarilor in ziua de 14.05.2022 orele 1200, la sediul societatii, cu urmatoarea ordine de zi. 1. Prezentarea raportului de gestiune a Consiliului de Administratie; 2. Analiza bilantului contabil si a contului de profit si pierderepeanul2021;3.Aprobarea bugetul de venituri si cheltuieli pe anul 2022; 4. Raportul auditorului financiar; 5. Descarcare de gestiune a Consiliului de Administratie. In cazul neindeplinirii cvorumului, Adunarea va avea loc in data de 15.05.2022, la ora 10,00 in acelasi loc. (273979)

PIERDERI

• Pierdut legitimație Liberty nr. marcă 98796, Melinte Florentin. Se declară nulă. (273985)

• Pierdut act de concesiune nr. 11229 din 2013 pe numele Gheorghiță Iulian Mihăiță, pentru locul de înhumare din cimitirul „Sf. Lazăr", sola Z7, parcela 5, rândul 5, locul 7, suprafață 3,75 mp. Se declară nul. (273987)

PRF PVL 000012

PRF PVL 000055

Persoană fizică vând
VILĂ Galați ULTRACENTRAL
- p+1+ mansardă locuibilă
- suprafață teren 341 mp
- suprafață construită 102 mp
- suprafață desfășurată 223 mp
- trei dormitoare cu balcoane închise,
- trei băi.

Anexe: garaj dublu, patio amplu, chioșc de vară, zonă grătar.
Se poate vinde mobilat.
Preț 450.000 euro negociabil.

DE VÂNZARE
Tel. 0745105377

Atenție! Pentru MARE PUBLICITATE contactați Departamentul Publicitate:
Galați, str. Domnească nr. 68, tel: 0372 363 642, e-mail: pub@viata-libera.ro, www.viata-libera.ro

ANUNȚURI

DIVERSE

• BERTEA IONEL si BERTEA MARIANA anunta publicul interesat asupra depunerii solicitarii de emitere a acordului de mediu pentru proiectul „Spatiu comercial in vederea comercializarii de piese auto", propus a fi amplasat P.5,T.138/1 in mun. Galati, str. Drumul de centura, nr. 9. Informatiile privind proiectul propus pot fi consultate pe pagina de internet a autoritatii competente pentru protectia mediului A.P.M. Galati, apmgl.anpm.ro, sectiunea Reglementari-Acordul de mediu-Documentatii procedura EIA si EA-Memorii de prezentare 2022 si la domiciliul titularilor BERTEA IONEL si BERTEA MARIANA, mun. Galati, str. Drumul de Centura, nr 9, jud Galati. Observatiile publicului de primesc pe adresa de e-mail office@apmgl.anpm.ro (273993)

• ANUNT PUBLIC PRIVIND DEPUNEREA SOLICITARII DE EMITERE A ACORDULUI DE MEDIU INFINTAREA SISTEMULUI DE DISTRIBUTIE A GAZELOR NATURALE SC ESBECO CONSTRUCT SRL ANUNTA PUBLICUL INTERESAT ASUPRA DEPUNERII SOLICITARII DE EMITERE A ACORDULUI DE MEDIU PENTRU (273996)

PRF MP 002341

ANUNȚ PUBLIC

UAT COMUNA NICOREȘTI, JUDEȚUL GALAȚI,
anunță publicul interesat asupra depunerii solicitării de emitere a acordului de mediu pentru proiectul
„MODERNIZARE ȘI REAMENAJARE PARC CENTRAL, REFACERE ÎMPREJMUIRE",
propus a fi amplasat în sat Nicorești, comuna Nicorești, T17, P 145, județul Galați.

Informațiile privind proiectul propus pot fi consultate pe pagina de internet a autorității competente pentru protecția mediului A.P.M. Galați, **apmgl.anpm.ro**
secțiunea Reglementări-Acordul de mediu-Documentații procedura EIA și EA-Memorii de prezentare 2022 și la sediul titularului, COMUNA NICOREȘTI, sat Nicorești, com. Nicorești, jud. Galați.

Observațiile publicului se primesc pe adresa de e-mail **office@apmgl.anpm.ro.**

PRF MP 002342

ANUNȚ PUBLIC

U.A.T. Comuna Cuza Voda, judetul Galati, titular al proiectului *„Amenajare drumuri de acces in incinta cimitirului **Eternitatea** din comuna Cuza Vodă, judetul Galati*", anunta publicul interesat asupra luarii deciziei etapei de incadrare fara evaluarea impactului asupra mediului si fara evaluarea impactului asupra corpurilor de apa in cadrul procedurii de evaluare a impactului asupra mediului pentru proiectul *„Amenajare drumuri de acces in incinta cimitirului **Eternitatea** din comuna Cuza Voda, judetul Galati* ", propus a fi amplasat in sat Cuza Voda, str. Eroilor, nr. 10A, comuna Cuza Voda, jud Galati.

Proiectul deciziei de incadrare si motivele care o fundamenteaza pot fi consultate la urmatoarea adresa de internet http://apmgl.anpm.ro la sectiunea: Reglementari - Acord de mediu - Proiect decizie etapa de incadrare.

Observatiile publicului la proiectul deciziei de incadrare se primesc la A.P.M. Galati pe e-mail **office@apmgl.anpm.ro**
sau pe fax 0236 471009, in termen de 10 zile de la data publicarii anuntului pe pagina de internet a autoritatii competente pentru protectia mediului.

PRF MP 002343

ANUNȚ PUBLIC

PFA IACOB IULIAN PAUL, titular al proiectului "Infiintare sistem de irigatii pe terenurile agricole detinute de PFA IACOB IULIAN PAUL in extravilanul UAT Gohor, Judetul Galati", anunta publicul interesat asupra luarii deciziei etapei de incadrare fara evaluarea impactului asupra mediului si fara evaluarea impactului asupra corpurilor de apa, de catre A.P.M. Galati, in cadrul procedurii de evaluare a impactului asupra mediului, pentru proiectul propus a fi amplasat in extravilanul localitatii Ireasca, comuna Gohor, judetul Galati.

Proiectul deciziei de incadrare si motivele care o fundamenteaza pot fi consultate la urmatoarea adresa de internet http://apmgl/reglementari/acorduldemediu/drafturiactedereglementare/proiectdeciziadeincadrare2022

Publicul interesat poate inainta comentarii/observatii la proiectul deciziei de incadrare pe adresa de e-mail: office@apmgl.anpm.ro sau fax: 0236 471 009, in termen de 10 zile de la data publicarii anuntului pe pagina de internet a A.P.M. Galati.

PRF PVL 000001

DECESE

• O inimă bună a încetat să mai bată. În sfânta zi de Paște, mămaia a trecut printre brazii grădinii noastre, pe sub cireșul pe care l-a văzut înflorind, pentru ultima dată. Mamă, soacră, bunică, ZANFIRA NISTOR a fost unul dintre cei mai hotărâți, blânzi și prietenoși oameni, făcând tot ce i-a stat în putință să-i ajute pe cei aflați la nevoie. Familia o va păstra atât în suflet, cât și în minte, astfel povestea ei devenind o inspirație, nu doar pentru persoanele care au cunoscut-o, ci și pentru următoarele generații. Dumnezeu să o ierte și cu drepții să o așeze! Cei care au cunoscut-o și vor să îi aducă un ultim omagiu sunt așteptați la Capela Bisericii Sf.Ilie. Înmormântarea va avea loc joi, 28.04.2022, ora 15.00, la Cimitirul Sf.Lazăr. (273977)

• Familia Crăciun vă anunță cu profund regret dispariția dintre noi a celui care a fost Om, soț, tată și bunic, CRĂCIUN ION, fost director la I.V.V. Galați. Înmormântarea va avea loc vineri, 29 aprilie 2022, ora 12.30, la Cimitirul „Eternitatea". (273984)

• Cu nemărginită durere, anunțăm trecerea în neființă a scumpului nostru soț, tată și bunic, **TĂBÂRGIC TRAIAN.** Amintirea ta va rămâne pururea în inimile noastre. Dumnezeu să te ierte! Trupul neînsuflețit este depus la Biserica „Sf. Antim". Înmormântarea vineri, 29 aprilie 2022, la Cimitirul „Sf. Lazăr", ora 13.00. Soția, copiii, ginerii și nepoții. (273995)

• În binecuvântatul an al Domnului 2022, în ziua a treia a Sf. Paște, când cerurile sunt deschise, sufletul roabei lui Dumnezeu SUSANU MIOARA s-a ridicat spre înălțimile veșniciei spre a se întâlni cu Domnul Învierii! Trupul istovit, după o îndelungată și istovitoare suferință, se află depus la Capela Bisericii „Sf. M. Mc. Dimitrie" din cartierul Micro 39, locul și parohia unde s-a osârduit, sub binecuvântarea preoților de aici, să urmeze calea iertării, a binefacerii și a iubirii, ca singură posibilitate de a fi bineplăcuți Domnului și iată că, acum, Domnul i-a binecuvântat trecerea de aici, spre a fi în Împărăția Lui, tocmai de Sf. Paște! Cei care au cunoscut-o, și știm că mulți i-au fost prieteni și frați, pot veni la Capela Bisericii „Sf. M. Mc. Dimitrie" - Micro 39, joi după-amiază, la orele 17,30, pentru a participa la cina citirii stâlpilor, iar slujba înmormântării va avea loc, vineri, de sărbătoarea, cu totul aparte, a Izvorului Tămăduirii, în jurul orei 12,00! Iubirea niciodată nu cade - copiii și nepoatele - Hristos a Înviat! (273980)

• Aducem un ultim omagiu celui care a fost un om deosebit, bun coleg și prieten, plutonier adjutant șef, în retragere, **STAN TOADER.** Sincere condoleanțe familiei greu încercate. Dumnezeu să-l odihnească în pace! Colectivul cadrelor militare în rezervă din M.A.I- Filiala Galați. (273988)

• Cu adâncă durere în suflet anunțăm trecerea în neființă a celui care a fost tată, bunic, socru, STAN TOADER (nea Stănică). Îl vom iubi mereu și va rămâne veșnic în sufletele noastre. Înhumarea are loc astăzi, 28 aprilie 2022, ora 12.00, la Cimitirul „Eternitatea". Slujba de înmormântare la Biserica „Pogorârea Sf. Duh și Sf. Stelian" (Țiglina 1). Dumnezeu să-l ierte! Familia. (273978)

PRF PVL 000011

carnet cultural

ROXANA ARTENE PENCIU

EXPOZIŢII

- **Muzeul de Artă Vizuală** *Expoziția de fotografie „Secvențe“, de Marian Plaino.*
- **Sala „Nicolae Mantu“ a Galeriilor de Artă** *Expoziția de artă vizuală „Fuzzy Program“, de Tudor Șerban.*
- **Muzeul de Istorie și Lapidarium** *Expozițiile: „Lumea păpușilor - o lume minunată“, „Eleganță și ospitalitate la mesele de odinioară“, „Din galeria personalităților gălățene - Avocat Nicolae Gamulea“, „Mai aproape de Răsărit“, „România în cel de-Al Doilea Război Mondial”, „Tranziția către comunism. 23 august 1944 - 30 decembrie 1947 la Galați“, „Elemente de port popular românesc“, „De la taste, la tastatură“, „Repere arheologice la Dunărea de Jos“, „Civilizația tradițională din sudul Moldovei“, „Ambient românesc - ambient european, a doua jumătate a sec. al XIX-lea - începutul sec. al XX-lea“.*
- **Casa Memorială „Costache Negri“ (comuna Costache Negri)** *Expozițiile „Ambient românesc - Ambient european: Conacul de la Mânjina“, „Un diplomat român la Constantinopol: Costache Negri“.*
- **Casa Rurală „Ion Avram Dunăreanu“ (comuna Suhurlui)** *Expoziția „Ambient tradițional românesc“.*
- **Casa „Hortensia Papadat Bengescu“ (comuna Ivești)** *Expoziția „Personalități ivențene“.*
- **Complexul Muzeal de Științe ale Naturii „Răsvan Angheluță“** *Expozițiile: „Biodiversitatea“, „Specii invazive din România“, „Dobrogea - România, între stepele iberice și anatoliene“, „Pe culmile Carpaților“, „Flori subterane din România“, „Lumea colecționarilor de natură“. Program: miercuri, joi, vineri - 10,00 -18,00, sâmbătă și duminică - 9,00 - 17,00.*
- **Muzeul Istoriei, Culturii și Spiritualității Creștine** *Expoziția „Icoane pe sticlă“ de Carmen Paiu.*

BIBLIOTECI

- **Biblioteca „V. A. Urechia“** *La sediul central și la toate filialele, programul este de luni până vineri, între orele 9,00 și 18,00, cu pauză pentru dezinfectare între orele 13,00 și 14,00; duminică: 9,00 - 13,00.*
- **Biblioteca Franceză „Eugene Ionesco“** *luni și miercuri - 14,00 - 18,00, marți și joi 10,00-14,00.*

tel. utile

Dispecerat Urgențe	112
Ambulanță non-stop (VITAL MED)	0236/462222
Inspectoratul pentru Situații de Urgență (ISU)	0236/460441
Inspect. Jud. de Poliție	0236/407000
Poliția Transporturi	0236/418460
Secția 1 de Poliție	0236/419966
Secția 2 de Poliție	0236/460854
Secția 3 de Poliție	0236/413400
Secția 4 de Poliție	0236/468490
Secția 5 de Poliție	0236/416945
Serviciul Teritorial al Poliției de Frontieră Galați	0236/491066
Centrul de prevenire și consiliere antidrog	0236/461800
Jandarmi	0236/334152
Poliția Locală	0236/314000
Prefectură	0236/462739 0236/460330
Consiliul Județului	0236/411099
Primărie	0236/307775
Garda de Mediu	0236/311333 0236/413170
ECOSAL PREST	0236/312282
Informații CFR	0236/460643
Rezervare bilete tren	0236/496000
Protecția Consumatorului	0236/413929
Starea Civilă	0236/307747
Dispecerat iluminat public	0751/586462
DERANJAMENTE - INTERVENȚII:	
CALORGAL:	dispecerat - 0236/311018 0236/473100/120 relații cu publicul - 0236/473151
APĂ CANAL:	dispecerat - 0236/463294 0236/473380
DISTRIGAZ SUD (Galați)	021/9281
ELECTRICA (Galați)	929
ILUMINAT PUBLIC	0751586462
SPITALE	
Spitalul De Urgență	0236/301111 0236/301112
Spitalul Psihiatrie	0236/479401
Boli Infecțioase	0236/334022 0236/334032
Spitalul De Copii	0236/469849 0236/469100
Spitalul Militar	0236/423983
Spitalul TBC	0236/460712 0236/460713
Spitalul CFR	0236/475678 0236/475768 fax 0236/411613
Maternitatea Municipală	0236/413131 0236/412301
FARMACII NON-STOP:	
Hygeia (vizavi de Spitalul Județean)	0236/473013

OAMENI DE SEAMĂ ● CARIERE

Billy Paul, vedetă a scenei soul din Philadelphia

VIRGIL GURUIANU
redactie@viata-libera.ro

Cântărețul american de muzică soul Billy Paul s-a născut pe 1 decembrie 1934, la Philadelphia. A intrat de foarte tânăr în universul muzicii soul din orașul natal. A studiat muzica la Temple University, iar ulterior s-a format ca vocalist la Școala de Muzică Granoff.

A fost înrolat în armată, aflându-se în aceeași bază militară din Germania cu Elvis Presley și Gary Crosby, fiul lui Bing Crosby.

În tinerețe, a participat la spectacole alături de legendarii Charlie Parker, Dinah Washington și Nina Simone, înregistrând, în 1972, un mare succes cu „Me and Mrs. Jones“ - cântece despre o aventură extraconjugală, reluat ulterior de mai mulți artiști, care l-au propulsat pe locuri de frunte în clasamentele muzicale. A avut șase single-uri consecutive în Top 40 din Marea Britanie, între anii 1973 și 1977. Unul dintre acestea, varianta sa a piesei lui Paul McCartney „Let Em In“, a fost folosită și pentru reclame la televiziunea britanică.

Cunoscut pentru vocea sa melodioasă, Billy Paul a câștigat un Premiu Grammy și a contribuit la dezvoltarea genului R&B modern.

A suferit consecințele negative ale uneia dintre cele mai cunoscute greșeli de marketing din industria muzicală americană. În urma unei decizii care s-a dovedit dezastruoasă din punct de vedere comercial, nu a continuat cu altă piesă de același gen, ci cu „Am I Black Enough For You?“, cântec funky cu aluzii la mișcarea Black Power. „Această melodie a fost lansată înaintea timpului său“, spunea artistul în 2009, când și-a lansat lungmetrajul bibliografic cu același nume. În 1989, și-a anunțat retragerea, la Londra. Dar, ca și alți artiști dinaintea lui, nu a putut rezista tentației de a continua să cânte în spectacole live și să înregistreze.

De-a lungul carierei sale, a lansat 15 albume, ultimul fiind „Wide Open“, în 1988.

Vedetă a scenei soul din Philadelphia, Billy Paul a decedat pe 24 aprilie 2016, la 81 de ani. ●

AGENDA

www.viata-libera.ro Viața din carnet

aprilie 28

cronologie

- **1672** *Încetează din viață GEORG STIERNHIELM (n. 1598), scriitor suedez, considerat „părintele poeziei suedeze“.*
- **1854** *Se naște HENRI JULES POINCARE (m. 1912), matematician francez, membru de onoare (străin) al Academiei Române.*
- **1859** *Alexandru Ioan Cuza semnează decretul pentru înființarea Biroului de Statistică al Țării Românești.*
- **1861** *Se naște SAVA ATHANASIU (m. 1946), geolog, paleontolog, membru corespondent al Academiei Române.*
- **1919** *Conferința de pace de la Paris aprobă Pactul Societății Națiunilor, act pe baza căruia a fost creată Societatea Națiunilor. România este, alături de alte 26 de țări, semnatară a pactului.*
- **1928** *Se naște YVES KLEIN (m.1962), pictor francez, părintele picturii monocrome.*
- **1932** *Se naște la Priponești, jud. Galați, ION N. OPREA, istoric literar, publicist.*
- **1974** *Se naște PENELOPE CRUZ, actriță spaniolă, laureată cu Premiul Oscar.*
- **1986** *Este conectat la sistemul energetic național cel de-al șaselea hidroagregat de 27 MW din cadrul Centralei hidroelectrice românești a Sistemului hidroenergetic și de navigație româno-iugoslav „Porțile de Fier 2“.*
- **1992** *Încetează din viață OLIVER MESSIAEN (n. 1909), compozitor francez.*
- **1996** *Încetează din viață ALEXANDRU JEBELEANU (n. 1923), poet, laureat cu Premiul Asociației Scriitorilor din Timișoara.*
- **2000** *Încetează din viață OVID S. CROHMĂLNICEANU (n. 1921, la Galați), critic și istoric literar, prozator.* ***V.G.***

meteo 28 aprilie România & Europa

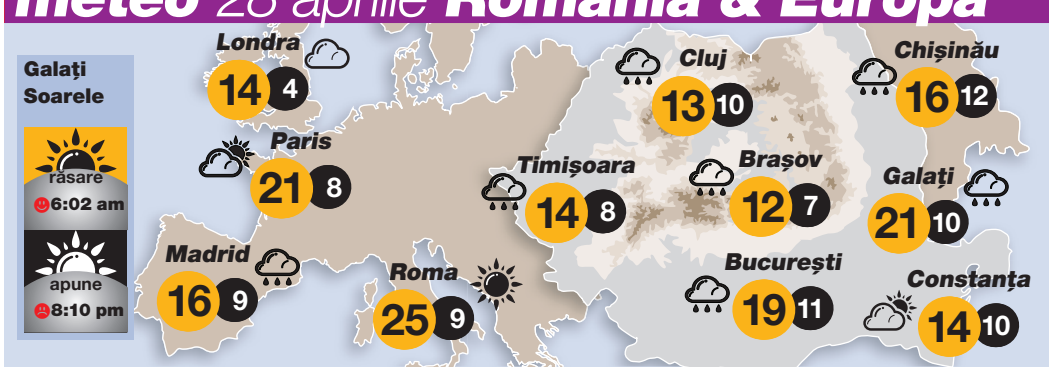

AVERSE. Astăzi, potrivit meteorologilor, va fi înnorat cu șanse de precipitații de circa 66 la sută. Temperatura va atinge valoarea maximă de 21 de grade Celsius, iar pe timpul nopții, mercurul în termometre va coborî până la circa 10 grade Celsius. Vântul va atinge o viteză de până la 9 kilometri pe oră. Presiunea atmosferică va oscila în jurul valorii de 763 mm coloană de mercur, iar umiditatea nu va depăși valoarea de 58 la sută. ● **surse online**

Cotele apelor Dunării din 27 aprilie

CERNAVODĂ	199 CM	- 15 cm	GALAȚI	279 CM	- 9 cm
HÂRȘOVA	260 CM	- 14 cm	ISACCEA	226 CM	- 7 cm
BRĂILA	287 CM	- 9 cm	TULCEA	183 CM	- 4 cm

AGENDA

www.viata-libera.ro Viața din carnet

REDACȚIA ȘI ADMINISTRAȚIA:
Galați, str. Domnească nr. 68
redactie@viata-libera.ro

SECRETARIAT 0725348672
REDACȚIE 0731331003
DIFUZARE 0236/460395
PUBLICITATE 0731240401, 0731960090

Manager
post vacant

CONSILIUL EDITORIAL

Dan Cătălin PREDESCU
Redactor șef

Anca SPÂNU
Redactor șef adjunct

SOCIAL-EVENIMENT: Roxana ARTENE PENCIU, Remus BASALIC, Victor CILINCĂ, Mariana CONSTANDACHE, Beatrice DUMITRIU.

ECONOMIC-ADMINISTRAȚIE: Ovidiu AMĂLINEI, Cristinel LUCA, Anca MELINTE, George MARINESCU.

SPORT: Gheorghe ARSENIE, Florin RADU.

FOTO: Marian CALESTRU.

ONLINE: Monica ZANET, Cosmin SÎRBU.

REDACTORI COLABORATORI: Dănuț LUNGU, Virgil GURUIANU, Dan PLĂEȘU, Gheorghe GURĂU, Ion ZIMBRU.

DTP: Lili CRĂCIUN, Cătălin PARAIPAN, Constantin POPA.

CORECTURĂ: Ramona COTÂRLEȚ, Persida Vanda ONEA (CM), Andra FRĂȚIMAN.

MARKETING PUBLICITATE: Dorina AXENTE, Silvia CARAIAN.

DIFUZARE: Cristina PLATON, Vasilica BĂLAN, Veronica POPA, Mihai Jean BURLACU.

DESIGN CONCEPT
Cristian Lipan (www.lipandesign.ro)

Tipar realizat la TIPOART IDEA STUDIO - București, Tel. 0723 531 624.

Copierea oricăror elemente grafice sau editoriale ale acestei publicații va fi sancționată prin lege

COTIDIAN INDEPENDENT®
MARCĂ ÎNREGISTRATĂ
auditat de Biroul Român de Audit al Tirajelor, membru al Biroului Internațional de Audit al Tirajelor

ISSN 1221-4914

48.000 DE CITITORI ZILNIC
Publicație ce beneficiază de rezultate de audiență conform Studiului Național de Audiență măsurate în perioada noiembrie 2014 - mai 2016

CERTIFICAT ISO 9001 ȘI 14001

filmul zilei

JOI, 28 APRILIE

QUINTĂ ROYALĂ

TV1000. ora 22,00, dramă, 1998, SUA

Cu: Matt Damon, Edward Norton
Titlu original: Rounders
„Quintă royală" este povestea unui om care-și urmărește împlinirea visului de o viață. Situat în New York, pe fundalul lumii jucătorilor de poker, filmul îl are în rolul principal pe Matt Damon, în ipostaza unui as al jocului de cărți.

program TV joi 28 aprilie

TVR 1

08:00 Cu capu-n zori
09:45 Teleshopping
10:00 Ediție specială
12:00 Teleshopping
12:30 Copacul magic
Polonia, Aventuri, Fantastic
13:00 Ediție specială
14:00 Telejurnal
14:55 Vorbește corect!
15:10 Akzente
17:00 Radar geopolitic
18:10 Dong Yi, concubina regelui
Coreea de Sud, Dramă
19:30 Vorbește corect! (R)
19:35 Zi de zi
19:39 Sport
19:55 Meteo
20:00 Telejurnal
20:57 Meteo
21:00 Tema zilei
22:00 Zoopolis
23:00 Zoopolis
00:00 Obsesia Evei
SUA, Thriller
00:55 Zi de zi (R)

PRO TV

07:00 Știrile Pro Tv
10:30 Vorbește lumea
13:00 Știrile Pro Tv
14:00 Lecții de viață
15:00 La Maruță
17:00 Știrile Pro Tv
18:00 Ce spun românii
19:00 Știrile Pro Tv
20:30 Las Fierbinți
Romania, Comedie
21:30 Masterchef
23:30 Știrile Pro Tv
00:00 Cursa Mortală 4

SUA, Bulgaria, Acțiune
02:15 Lecții de viață (R)
03:00 Vorbește lumea (R)
05:00 Ce spun românii (R)
06:00 Știrile Pro Tv

ANTENA 1

08:00 Neatza cu Răzvan și Dani
12:00 Observator
14:00 Dramă: Povești de familie
15:00 Mireasa
17:00 Observator
18:00 Prețul cel bun
19:00 Observator
20:30 Adela

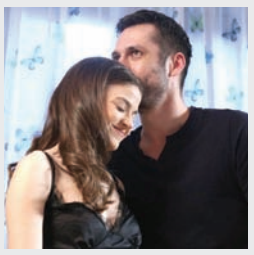

Romania, Dramă
23:00 Observator
23:30 Dancing on Ice: Vis în doi (R)
03:00 Observator (R)
04:00 Surorile
Turcia, Dramă
05:00 Prețul cel bun (R)
06:00 Observator

KANAL D

07:00 Știrile Kanal D
08:00 Dimineata cu noi
10:00 Casa iubirii
12:00 Știrile Kanal D
13:00 În căutarea adevărului
15:00 Teo Show
17:00 Casa iubirii
19:00 Știrile Kanal D
20:00 Mă numesc Zuleyha
Turcia, Dramă
22:30 Jocul cuvintelor cu Dan Negru

00:00 Știrile Kanal D (R)
01:00 Mă numesc Zuleyha (R)
Turcia, Dramă
03:45 Pastila de râs (R)
04:15 Știrile Kanal D (R)
05:00 În căutarea adevărului (R)
06:30 Teleshopping

HBO

07:30 Jumanji: Aventură în junglă
SUA, Acțiune, Aventuri
09:25 Tânărul Sheldon
SUA, Comedie
09:45 Misterele pețitoarei
11:10 Un weekend lung
SUA, Comedie, Romantic
12:45 Un proprietar de coșmar
SUA, Thriller
14:15 Călătoria fantastică a lui Margot și Marguerite
Comedie, Familie, Fantastic
15:45 Ocupație: Ploile
Acțiune, SF
17:50 Alertă de grad zero
SUA, Acțiune, Dramă
20:00 One True Singer
Romania, Reality TV
21:25 Slow Burn
SUA, Documentar
22:30 Un bilet dus pentru Moscova
Elvetia, Comedie
00:15 Ocean's 8: Jaf cu clasă
SUA, Acțiune, Comedie
02:05 Trăind printre demoni: E mâna diavolului

TVR 2

08:00 Reteaua de idoli (R)
09:00 Cirque du Soleil
10:00 Documentar 360° Geo (R)
11:00 Câștigă România! (R)
12:00 Telejurnal TVR 2
13:00 Cultura minorităților
13:30 Natură și aventură (R)
14:00 Documentar 360° Geo
15:00 Cirque du Soleil (R)
16:00 Mândrie și pasiune
Brazilia
16:50 Filler
17:00 România…în bucate
17:30 Prietenii neobișnuite
18:00 Ora de știri
18:50 E vremea ta!
19:10 Comisarul Rex
Italia, Familie
20:00 Câștigă România!
21:10 Misterele adevăratului Sherlock Holmes
Marea Britanie, Thriller
22:45 Filler (R)
23:00 Mândrie și pasiune (R)
00:00 Luminița de la miezul nopții

„Viața liberă" nu își asumă responsabilitatea pentru modificările operate de posturile de televiziune după închiderea ediției.

remember

George Alec Effinger (1947-2002)

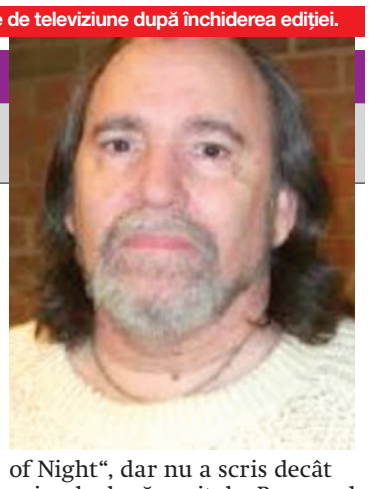

Scriitorul american George Alec Effinger s-a născut pe 10 ianuarie 1947, la Cleveland, Ohio. Autor de literatură științifico-fantastică, a făcut parte din cercul literar Clarion și a publicat trei povestiri în antologia „Clarion". În 1971, a publicat „The Eight-Thirty to Nine Slot", în revista Fantastic. Primul său roman, „What Entropy Means to Me", apărut în 1972, a fost nominalizat la Premiul Nebula. Trilogia „Marîd Audran" s-a bucurat de succes, acțiunea fiind plasată în Orientul Mijlociu al secolului al XXI-lea, cu „implanturi cibernetice ce permiteau oamenilor să-și schimbe personalitatea și trupul". De fapt, romanul reflecta foarte bine „povestea travestiților" pe care Effinger îi văzuse în suburbiile orașului New Orleans. Cele trei romane publicate au fost „When Gravity Fails", „A Fire in The Sun" și „The Exile Kiss". A început și cel de-al patrulea roman, „Word of Night", dar nu a scris decât primele două capitole. Romanul scurt „Schrodinger`s Kitten" a fost distins cu premiile Hugo și Nebula. A încetat din viață pe 27 noiembrie 2002. ● **V.G.**

horoscop

28 aprilie

TAUR
21 aprilie - 21 mai
Sunteți sfătuit să nu începeți mai multe activități în același timp, pentru că riscați să nu duceți la bun sfârșit niciuna dintre ele.

GEMENI
22 mai - 21 iunie
Este momentul să concepeți proiecte ambițioase pe termen lung.

RAC
22 iunie - 22 iulie
Vă puteți ocupa de afaceri și aveți ocazia să terminați activități începute mai demult.

LEU
23 iulie - 22 august
Faceți impresie cu seriozitatea de care dați dovadă și sunteți căutat pentru sfaturi.

FECIOARĂ
23 august - 21 septembrie
Astăzi, sunt favorizate planurile de viitor și investițiile financiare.

BALANȚĂ
22 septembrie - 22 octombrie
Vi se împlinește dorința de a schimba ceva în relațiile parteneriale.

SCORPION
23 octombrie - 21 noiembrie
Aveți succes în afaceri: puteți să încheiați contracte și să semnați documente oficiale.

SĂGETĂTOR
22 noiembrie - 21 decembrie
Sunteți pe cale să obțineți un succes neașteptat.

CAPRICORN
22 decembrie - 19 ianuarie
Este momentul să vă faceți planuri pentru activități noi.

VĂRSĂTOR
20 ianuarie - 18 februarie
Zi bună pentru afaceri: aveți mari șanse să redresați bugetul familiei.

PEȘTI
19 februarie - 20 martie
Puteți să câștigați foarte bine, mai ales dacă vă ajută și partenerul de afaceri.

BERBEC
21 martie - 20 aprilie
Dimineață, luați o decizie în urma căreia vi se schimbă tot programul.

PRF PVL 000022

glume

VASILE GHICA

1 - Ce limbi străine mai înveți la școală, fiule?
- Păi, chimia, fizica, matematica...

2 - De ce nu-ți deschide șeful ușa?
- Pentru că nu am știut să o ung de la început.

integramă

Porturi... mineraliere

Gh. Gurău

Forța mondială
Luat cu covorul
...
...
Dau în bobi
Lăsat la pământ
Cadențat
A scoate o carte
Căzut de sus
Simțită ca atare
A da de greu
În stare jalnică
O gloabă de cal
Dușmănie
Stafidit
Maici!
Plecatul în grup
Stă la vorbă
Abandonat
Tras în stradă!
...
Plin de note!
Material de umplutură
Țarc încurcat!
Băutură la români
Fulie centrală!
...
Mare în deșert
Atent în față cu lițe în spate!
Făcut în centru!
Singură!
Plăcere
A da năvală
Antenă!
Mici!
Tona de cartofi!
Mărunțișul în dolari
Niciodată!
Dă de știre

Dezlegarea jocului „Masă... mare“ de ieri:

Orizontal:
A, S, O, CLAPARI, BLANAR, R, VIITORI, NET, EMIR, T, CEA, EO, SA, SI, LINSAT, TAIAT, TAL, CARN, AVERE, TA, CRASNA, DORI, ESTIC, RISC, TATA.

sudoku

Completați fiecare grilă cu toate cifrele de la 1 la 9, astfel încât acestea să se regăsească o singură dată atât în ariile de câte 9 căsuțe delimitate grafic în interiorul grilei, cât și pe fiecare linie și coloană a grilei. *(Mihai Tufă)*

		5		7	8			
							9	
	1						2	4
8		4		1	2			
		6		9			5	
				3				7
7						8		1
2			1		9			
				6	4		3	

2	3				7			
							3	6
			4				8	9
		3						
1					2			4
5				6	9		7	
6			8			1		
	4	9	3					
		7						2

Dezlegarea jocurilor de ieri:

4	8	2	6	3	5	1	7	9
9	6	7	1	4	8	5	3	2
3	5	1	9	7	2	8	4	6
5	7	4	2	8	6	3	9	1
2	3	8	7	1	9	6	5	4
6	1	9	3	5	4	7	2	8
1	4	5	8	9	3	2	6	7
7	2	3	4	6	1	9	8	5
8	9	6	5	2	7	4	1	3

5	4	9	3	7	6	8	2	1
2	8	3	5	4	1	6	9	7
1	7	6	2	8	9	4	5	3
9	2	1	4	6	3	5	7	8
6	3	7	9	5	8	1	4	2
8	5	4	7	1	2	9	3	6
3	9	8	6	2	5	7	1	4
4	6	2	1	9	7	3	8	5
7	1	5	8	3	4	2	6	9

rebus

Filme cu Amza Pellea

(Aflați 9 producții: 8; 5; 7; 5,8; 11; 8; 6; 6; 8)

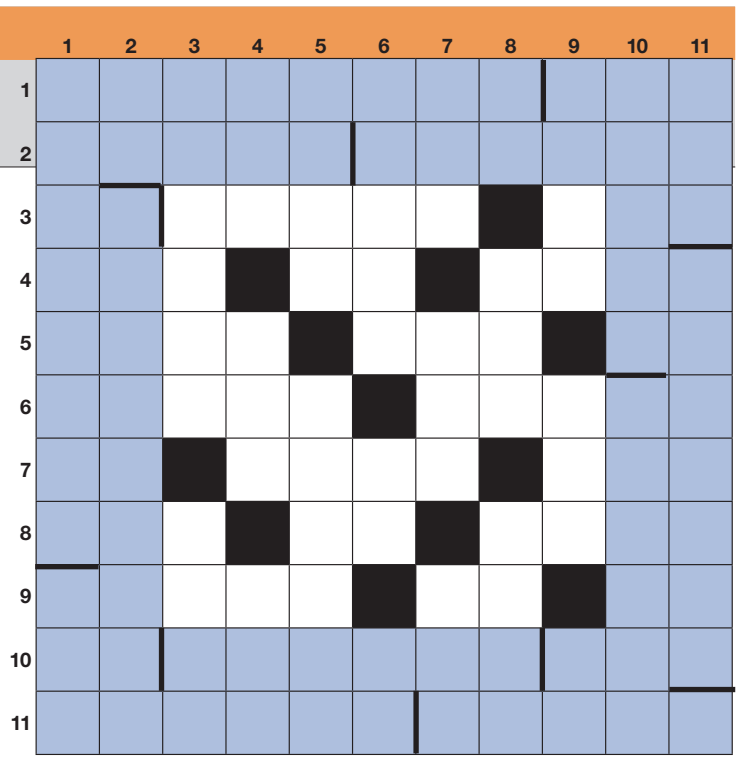

ORIZONTAL: 3) Risipă fără rost (pl.) - Vasoexcitator intravenos (abr.med.). 4) Curs…de limbă germană – Capete de tarod! – Scurtă anecdotă glumeață. 5) Tip de atitudine supusă – Al doilea eu – Oprite la stop! 6) A scoate sunete…ca o capră – Un fel de carne fiartă. 7) Vine încet…din spate! – A se manifesta zgomotos…cu răceală – Inspectoratul pentru Situații de Urgență (siglă). 8) North Nottinghamshire Theater (siglă) – Cută…la fustă! – Ușor…la masă. 9) Cei ce nu țin de biserică – Date la arvună! – Bine!

VERTICAL: 3) Zeflemist din fire – Tulpini aeriene la erbacee. 4) Primele la discuții! – Atârnă în spânzurătoare – Etaj la bloc. 5) Mare hărmălaie…(var.) – Tratați cu boia. 6) Cele cu temperatură ridicată – Piesă de harnașament – Scoase din convoi! 7) Lângă noi – Cenușiu la culoare – Spus cu durere. 8) Pică la mijloc! - Șarpe constrictor – Pungă cu mâncare…pentru păsări. 9) Artistă de renume – Un lanț…pentru oameni – Exprimarea surprinderii nedisimulate. *(Mihai Gherasim)*

Dezlegarea jocului „Vorba unui filozof“ de ieri:

Orizontal:
ESTESUFICI, ATOTULSARE, CARASI, REN, URI, PIR, CT, REUSI, BRAU, TT, INS, EPN, NEOM, IADES, E, STA, TUTU, PIU, SNESER, IITEIVLASA.

rețeta zilei
Cheesecake cu ciocolată

INGREDIENTE. 250 g biscuiți digestivi, 100 g unt, 600 g cremă de brânză, 400 g ciocolată amăruie, 160 g zahăr pudră vanilinat, 200 ml frișcă lichidă;

PREPARARE. Pregătim o tavă cu pereți detașabili, de 30-32 cm dimetru, îi ungem fundul cu unt și îl tapetăm cu hârtie de copt, apoi ungem marginile cu unt. Dăm biscuiții prin blender, adăugăm untul topit și omogenizăm. Punem compoziția în tavă și o nivelăm. Dăm tava la rece. Amestecăm crema de brânză cu zahărul vanilinat. Topim ciocolata, o adăugăm peste crema de brânză și amestecăm. Adăugăm frișca bătută. Turnăm compoziția în tavă, peste blatul de biscuiți. Nivelăm și dăm tava la rece. **R.C.**

MAGAZIN tv mania

www.viata-libera.ro Viața caleidoscop

Un gălățean, simbolul feminității la “Te cunosc de undeva”

ANCA MELINTE
ancam@viata-libera.ro

Travesti. “Te cunosc de undeva că ești gălățean!”, mă pregătisem să strig la prima apariție a lui Florin Ristei în cel de-al 17-lea sezon al emisiunii de la Antena 1. Numai că, privind imaginile dezvăluite de realizatorii show-ului, nu mai sunt așa de sigură că l-aș fi recunoscut după transformare. “Dacă nici eu nu mai sunt simbolul feminității în emisiunea asta, nu știu cine mai e!”, a declarat amuzat artistul, care încă din prima gală a transforming show-ului s-a văzut nevoit să renunțe la barbă, să își pună tocuri, lentile, să se epileze și să etaleze o manichiură impecabilă pentru a intra în pielea Loredanei. “Pentru cât a muncit și câte sacrificii a trebuit să facă, merită toată admirația noastră, a tuturor și numai note de 14!”, a declarat amuzată partenera sa pe scena “Te cunosc de undeva”, Ilona Brezoianu, care a mai completat: “Dacă nu câștigăm ediția asta, mă oftic! Mi-e milă de el, s-a chinuit atât cu epilat, cu mersul pe tocuri, cu manichiura...”.

Dat fiind că Ristei are deja experiența sezoanelor anterioare, eu cred că va face față cu brio. Dar o să ne putem convinge începând de sâmbătă seară, de la ora 20,00, când ruleta Antenei le va pune la grea încercare vocile, talentele actoricești și veleitățile într-ale dansului celor 16 concurenți!

JOI ● 28 APRILIE 2022

WWW.VIATA-LIBERA.RO

Viata libera

ZECE NOI INFECTĂRI ȘI UN DECES, ÎN 24 DE ORE

COVID-19. Unu din 20 de gălățeni testați în ultimele 24 de ore a fost găsit infectat cu noul coronavirus. A mai fost raportat încă un deces în rândul persoanelor infectate, în timp ce doar trei pacienți au fost declarați vindecați, potrivit datelor centralizate de Prefectura Galați. » pag. 03

ROMÂNIA, NEAFECTATĂ DE SISTĂRILE GAZPROM

PRECIZĂRI. Premierul Nicolae Ciucă a afirmat că România nu suferă, după ce Gazprom a întrerupt furnizarea de gaze către Bulgaria și Polonia. „Am avut o discuție, în această dimineață, cu ministrul Energiei. România nu este afectată“, a precizat Ciucă. » pag. 10

COTIDIAN INDEPENDENT / GALAȚI, ROMÂNIA / ANUL XXXIII, NR. 9913 / 16 PAGINI / 3 LEI

www.viata-libera.ro Viața pe scurt
16 OBSERVATOR
MICA PUBLICITATE ONLINE
Viata libera
PRF PVL 000035

ÎN 20 MAI 2022, LA GALAȚI ȘI TECUCI ● **OFERTE**

AJOFM Galați reia Bursa generală a locurilor de muncă

După o pauză forțată impusă de pandemia de coronavirus, Agenția Județeană pentru Ocuparea Forței de Muncă (AJOFM) Galați reia organizarea Bursei generale a locurilor de muncă. Ediția din acest an se va desfășura în ziua de 20 mai, începând cu ora 8,45, simultan în două locații: la Galați (la sediul Universității „Dunărea de Jos” din strada Domnească) și la Tecuci (în sediul ALOFM din str. Mihail Kogălniceanu nr. 60, Bl. A 2, parter).

Va fi pentru prima dată, după 2019, când gălățenii aflați în căutarea unui loc de muncă vor putea vedea „pe viu” ofertele angajatorilor din Galați. „Prin organizarea acestui eveniment, instituția noastră urmărește realizarea întâlnirii directe a cererii cu oferta de locuri de muncă, în condițiile unei concurențe loiale și transparente, care să permită realizarea unui echilibru între acestea”, se afirmă într-un comunicat remis de AJOFM Galați. Agenții economici care doresc să ia parte la Bursa locurilor de muncă din acest an pot confirma participarea și locurile de muncă vacante, până pe data de 19 mai 2022, la fax 0236 41 51 51, tel/fax 0236 82 03 98, e-mail: ajofm.gl@anofm.gov.ro sau la sediile AJOFM Galați și ALOFM Tecuci. Participarea la acest eveniment este gratuită. ● **Cristinel Luca**

PRF PVL 000027

100 de lei pentru învățăcei

Viata libera

CARNET DE NOTE VIAȚA LIBERĂ

Ce notă îi dai ziarului tău astăzi?
săptămâna 26 - 30 aprilie 2022

1 2 3 4 5 6 7 8 9 10

Temă pentru acasă: completează, decupează și trimite într-un singur plic, pe adresa redacției (str. Domnească nr.68) sau vino și depune personal, 6 carnete de note “Viața liberă”, publicate de luni până sâmbătă inclusiv. Tragerea la sorți pentru desemnarea premiantului săptămânii va avea loc în holul redacției, în fiecare vineri, ora 13:00, după extragerile concursului “Bani grei cu Viața liberă”.

TALON DE CONCURS
1 Nume
2 Unitatea de învățământ
3 Clasa/Anul
4 Telefon

Câștigătorul trebuie să facă dovada că urmează studiile unei instituții de învățământ, public sau privat

17

PRF PVL 000028

Bani GREI cu 300 lei pe săptămână!

Viata libera 17 joi

Premiile se revendică până la data următoarei extrageri.

TALON DE CONCURS
1 Nume
2 Adresa
3 Telefon
4 B.I./C.I.

Talon valabil pe perioada 26 - 30 aprilie 2022

caricatura zilei

Baciu la (n)oi