LUNI ● 27 NOIEMBRIE 2023

WWW.VIATA-LIBERA.RO

DISTRACȚIA LA GALAȚI ÎNCEPE JOI

PROGRAM. Distracție pe toate gusturile, începând de joi, 30 noiembrie, în Grădina Publică și pe Faleză, la Serbările de Sfântul Andrei și Târgul de Crăciun, cu patru zile de concerte. » pag. 07

COTIDIAN INDEPENDENT / GALAȚI, ROMÂNIA / ANUL XXXIV, NR. 10.402 / 16 PAGINI / 3 LEI

DRUMURI BLOCATE, PENE DE CURENT ȘI ȘCOLI ÎNCHISE » EVENIMENT/03

Primul episod sever de iarnă a lovit cu furie Galațiul

Codul portocaliu, anunțat de vineri, s-a transformat în „roșu“ duminică dimineață, când inclusiv peste Galați a nins abundent, iar vântul a bătut chiar și cu 100 de kilometri pe oră. Zeci de localități au rămas fără curent, drumurile naționale au fost închise circulației, sute de arbori s-au rupt și mai multe trenuri au fost anulate. ● Mariana Constandache

foto *Florin Matei*

16 film Cineastul gălățean Andy Lupu, căutat de americani

AZI

meteo

2°

Vreme rece

valuta BNR

€4,97

$4,55

Cursul de schimb valutar la data de 24.11.2023

04 eveniment Călători blocați în trenuri fără căldură și fără curent

05 eveniment Seară a gălățenilor în etapa KO de la „Vocea României“

07 administrație Contract de 4.000 de euro pentru parada de 1 Decembrie

FOCUS

editorial
viața liberă
O „Lege Anastasia” pentru „popi” răzvrătiți

MARIANA CONSTANDACHE
mariana@viata-libera.ro

Să determini pe cineva să respecte reguli este o treabă deloc ușoară. Să îndeplinești asta la nivel de misiune față de mase e și mai și, iar aici puterea exemplului e însutit mai importantă. Numai că, ce să vezi, chiar și cei care propovăduiesc legea și o apără își dau cu stângul în dreptul. Unii, nu toți, fac ca proverbiala zicală ”fă ce zice popa, nu ce face popa” să-și piardă și mai abitir din substanță în urechile maselor indignate de neobrăzarea ”popii” prins pe picior greșit.

Să fii ”popă” în uniforma statului este, poate, una dintre cele mai provocatoare îndatoriri la care se poate înhăma cineva într-o lume tot mai ”liberă” și cu cu păreri care mai de care mai diversificate. E în firea omului, natural, să respingă orice formă de constrângere prin reguli impuse, dar înțelegând rolul normelor în bunul mers al lucrurilor, acceptă, respectă și poate ajunge să respecte și regula, și poate și pe cel care are misiunea de a veghea la aplicarea ei. În caz contrar, când omul acela care mănâncă pâine ca să aplice regula își dă cu stângul în dreptul, efectul e total opus. Și față de regulă, și față de om. Și nu individual, pata întinzându-se pe obrazul întregului sistem. Prea des, oameni în baza cărora ne punem siguranța și care au autoritatea să ne tragă la răspundere, pică pe lângă legi, o iau pe arătură. În timpul liber sau la serviciu, oricum sub prezumția absolută de cunoaștere și a regulii, și a consecințelor nerespectării ei. Vorbim de oameni care pretind că au, pe lângă cunoștințe, și un simț al datoriei, și conștiință, și rușine. Dar mai au acei oameni și inconștiență sau trufia funcției pe care cred că au ajuns pentru că s-au născut sub steluța norocoasă. Se urcă beți la volan în timp ce, pe altă parte, îi condamnă la propriu, pe alții, așa cum numai un șef de la Judiciar poate să facă. Se pun în pericol pe sine sau pe alții, în timp ce le ”predică” altora despre respectarea limitelor drepturilor și libertăților, după cum s-a văzut în cazul polițistului din Timiș care șofa în comă alcoolică și a spulberat o mașină pe stradă. Sau, și mai grav, așa cum am văzut acum două-trei zile, în județul vecin, Brăila, niște tinerei în uniformă au fost la un pas să provoace o tragedie după ce au pus scuturi umane vii în calea unui șofer turbat și scăpat de sub control. Publicul sancționează dur astfel de situații, și nu neapărat pentru că îi place să devoreze, să treacă prin melița atotștiutoare orice autoritate prinsă pe picior greșit. Exercițiul autorității aduce cu sine o mare responsabilitate, mai ales când o ai și în fața publicului, și în sistemul care te-a uns ”popă”. O ”Lege Anastasia” pentru profesioniștii care calcă în picioare ce propovăduiesc pe de altă parte ar fi binevenită. Trag nădejde că recenta condamnare a doctorițelor-profesoare hulpave și șpăgare e un precedent ce nu va rămâne izolat.

baba arde
și țara se piaptănă
Daltoniștii din Galați sunt sub cod roșu

CEZAR OANĂ

N.R. *Acest text este un pamflet și trebuie considerat ca atare.*

A venit iarba! Pardon, iarba și-a intrat în drepturi!

Vă rog respectuos să-mi iertați mugetul! Din păcate, nu m-am putut abține. Dacă, Doamne ferește, nu intram la timp pe internet, e greu de presupus c-aș fi aflat că „iarna a venit în forță“.

Despre Galați se spune, și nu de ieri, de azi, că este orașul de la poalele Turnului de televiziune de lângă bătrânul fluviu. Ieri, pe când se îngâna noaptea minții cu ziua mondială a energiei termice, am aflat încă o dată că Galațiul este „sub cod roșu“. Nu mereu, dar este. Și tot ieri, și tot în presă, am citit că județul Galați era închis. Primea marfă. Zăpadă. În unele localități ceva mai rurale, din cauză că a nins în condiții de iarnă, dar mai ales din pricina vântului care a bătut precum uraganul la hoții de cai, curentul electric exista doar în cărțile de fizică și în studiile de electrotehnică. Bezna minții, zice clișeul, însă nu mă grăbesc să dau vina pe oameni, pe instituții, pe firmele-monopol de electricitate sau, Doamne ferește, să arăt cu degetul către „factorii responsabili“! E neîndoielnic că vântul turbat a făcut ce știe el mai bine. Dacă nu mă credeți, întrebați-l pe celebrul Împărat Eolian, ocrotitorul contoarelor și al prosumatorilor! În pofida resemnării în fața vicisitudinilor vieții și a vremii potrivnice, mi-am amintit ceva semi-haios. Acu’ vo 10 sau 15 ani, am aflat de la un boss gălățean al unei companii de energie electrică, IREG, pasămite, că trebuie să plătim și o taxă de aducere a curentului electric în casă și de întreținere a rețelei de distribuție. Repet, nu sunt atât de șeptelic încât să nu-mi dau seama că nu te poți pune cu furia naturii, stihiile naturii și alte clișee apocaliptice care pun omenirea pe jar. Vorba mamei, când mă smiorcăiam că plouă abundent: „Cu cine să te cerți, mamă, cu Dumnezeu?!“

Numai că nici nu pot să mă gândesc că, dacă giganții hegemoni energetici ne-ar mai cadorisi cu 2-3 taxe de mentenanță, redundanță și distribuție, de vină pentru „bezna minții“ și pentru absența curentului din casă ar fi, în primul rând: condițiile meteo nefavorabile, vântul, codul roșu, codul portocaliu, daltoniștii celești, Andrei Maro, paleta cromatică, cei care fură curent și, inevitabil, schimbările climatice. A, să nu uit: ceva îmi spune că până și taximetristul care l-a dus pe Chereches în pribegie are un amestec în toată povestea asta.

nec plus ultra
FUGA din ÎNCHISOARE

ION ZIMBRU

(O AMINTIRE CU MAMA)

DIN COLECȚIA
„CELE MAI FRUMOASE POEZII RĂMASE TABLOU”

(!) atunci, demult, la masa cea cu trei picioare,
sub un salcâm dintre matale și o stea,
ziceai că viața e un fel de închisoare,
că orice om e obligat să șadă-n ea (!)

(!) steaua aceea foarte lungă și departe -
cea dinspre stânga, mai dincolo, cum privești
din dreapta asta - vezi ce mult și bine arde? -
așa ziceai printre celeste și lumești (!)

(!) sigur că da! cum să nu cred? se vede-n toate
că-i închisoare, și n-avem nimic de-ales! -
sigur, suntem niște cuvinte condamnate! -
așa ziceai, din când în când, mai rar, mai des (!)

(!) așa ziceai: așa să-nvețe fiecare:
precum în cer nu-i tot așa și pe pământ! -
și lăcrămai spunând că moartea-i deschisoare,
ș-apoi plecai cu steaua-n suflet și în gând (!)

sinaxar
27.11.2023

Sf. M. Mc. Iacob Persul;
Sf. Cuv. Natanail și Pinufrie

maxime

Nu tot ceea ce poate fi numărat contează și nu tot ceea ce contează poate fi numărat

ALBERT EINSTEIN

Echipa de serviciu
Responsabil ediție: D.C. Predescu;
Corectura: Ramona Cotârleț

divina
tragedia
Am să mă dau jos și am să mă duc să-l văd (III)

ION ZIMBRU
redactie@viata-libera.ro

Locomotiva aleargă prin noapte, spre Berești, și face ca toți dracii. Iată, se aude cum mecanicul dă din aburi și din fum și din fluier. Trenul face ca trenul. Eu fac, uite-așa, ca locomotiva, ca vagoanele! scot fumuri și aburi și sunete pe nări și pe urechi... așa de mult m-am „lipit“ de Mița! și așa de mult se bucură (și ea) că se apropie tunelul dintre Berești și Tălășmani, cel mai lung tunel din țară, tunel în care se pot întâmpla multe aventuri și multe grozăvii, tunel în care, uite, fluierând sfâșietor, locomotiva intră ca într-o black hole - (tunel în care, iată, mi-aduc aminte, era să se consume o tragedie, dacă... nu intervenea Cel de Sus... în anii ‘70, când vagoanele erau pardosite cu scânduri, când băncile erau numai din scânduri, când și portbagajele erau tot din scânduri, când partidul și guvernul erau numai din scânduri, când chiar și călătorii erau din scânduri, și când polimerii începuseră să ia locul scândurilor... când un popă beat lemn sare ca Sarsailă, se zguduie din toate încheieturile sfinției sale, scârțâie și dă din toate articulațiile și din toate cusăturile sutanei, însă nimeni dintre toți acești navetiști nu bagă de seamă că palida față bisericească uită de tot, de smerenie, de biserică, de toate cele curate și se înfășoară/desfășoară într-o sarabandă aiuritoare, își tocește bocancii în hore și sârbe nemaipomenite în tren, vreodată... toți parcă-s scăpați de la Socola, în frunte și-n suflet cu sergentul biblic, toți parcă-s atinși de „sfânta“ dambla, parcă-s mușcați de streche... până și controlorul de bilete și de buzunare sare și urlă și-i ține hangul pârdalnicului apostol scăpat din coordonatele divine. Brusc, două scânduri din pardoseala vagonului se crapă și se rup, iar popa, cu mâinile deasupra capului, se prăbușește „blagoslovind“ pe traverse. Nu se aude nici un strigăt, nici un văleu. Călătorii amuțesc. Trenul, fluierând ca la intrare, iese din tunel și-și vede de treabă, ca și cum nu s-ar fi întâmplat nimic. Mai târziu, muncitorii de la linie, opriți pentru ora de masă, rămân cu turtele și cu sarmalele-n aer când văd cum răsare din tunel un popă galben și prăfuit și afumat și spăimântat, făcându-și semnul crucii, dar și binecuvântând bucatele ieșite în calea-i ferată, din care înfulecă de foame și de bogdaproste)... Mița, splendoarea guralivă, mă strânge de mână și-mi șoptește: „ce faci? suntem în tunel! nu vezi că suntem în tunel? chiar stai degeaba? nu vezi că-i întuneric?“... Sigur că da! ca să ajung la comutator, mă cațăr pe banca din față și aprind becul chior... ca și mine!... (Stai să vezi!)

foto Florin Matei

DRUMURI BLOCATE, PENE DE CURENT ȘI ȘCOLI ÎNCHISE ● **VIJELIE**

Primul episod sever de iarnă a lovit cu furie Galațiul

foto Florin Matei

MARIANA CONSTANDACHE
mariana@viata-libera.ro

Codul portocaliu, anunțat de vineri, 24 noiembrie, pentru partea de sud-est a țării, s-a transformat în „roșu“ duminică dimineață, când inclusiv peste Galați a nins abundent, iar vântul a bătut chiar și cu 100 de kilometri pe oră. Zeci de localități au rămas fără curent, drumurile naționale au fost închise circulației, sute de arbori s-au rupt și mai multe trenuri au fost anulate. Gălățenii din județ cu probleme medicale au fost ajutați numai după intervenția șenilatelor, pentru că localitățile în care se aflau erau izolate din cauza nămeților.

Oricât de bine s-ar fi pregătit autoritățile pentru primul episod de iarnă severă, anunțat de săptămâna trecută pentru Galați, evoluția condițiilor meteo a dat peste cap pronosticurile și a scos, din nou, la iveală, „restanțele“ administrației privind gestionarea anumitor probleme edilitare, dar și inconștiența unor oameni care nu au ținut cont de avertizări și au plecat la drum în plin viscol.

Faptul că anunțatul Cod portocaliu, devenit „roșu“ în cursul dimineții, a picat într-o zi de weekend i-a făcut pe mulți să ignore avertismentele și să își urmeze planurile, chiar dacă acestea nu erau urgente. Așa se face că, și după ora 10,30, când a fost anunțată închiderea drumurilor naționale cel puțin până la expirarea Codului roșu, la ora 16,00, la ieșirile din municipiu către principalele drumuri naționale s-au format cozi de mașini. Măsura, luată tocmai pentru a nu se crea blocaje în trafic și a permite intervenția utilajelor sau a echipajelor de urgență, s-a dovedit astfel inutilă pentru mulți, care s-au trezit blocați în trafic ori, și mai rău, în plin câmp, cum s-a întâmplat în zona Vârlezi - Crăiești.

Utilajele CJ au făcut față cu greu zăpezii

Pe lângă utilajele pe care fiecare primărie din județ a trebuit să le mobilizeze pentru curățarea drumurilor și căilor principale de acces, Consiliul Județean a trebuit să asigure intervenția pe rețeaua de drumuri județene din nord. 16 angajați de la Drumuri și zece utilaje de curățare și împrăștiere a materialului antiderapant au fost trimise la Nicorești, Ghidigeni, Țepu, Cerțești, Tg. Bujor, Băneasa, Berești, Vârlezi sau Cudalbi. Intervențiile au fost îngreunate de viscol, dar și de faptul că mulți șoferi s-au încăpățânat să plece la drum, în ciuda avertismentelor care recomandau amânarea deplasărilor fără caracter urgent.

Zeci de localități fără curent

Circa 50 de localități nu aveau curent electric după prânz, după ce peste 430 de puncte de transformare au fost afectate de viscol și de căderile masive de zăpadă. Peste 35.000 de oameni erau afectați de lipsa energiei electrice, toate problemele raportate de autorități fiind înregistrate în mediul rural. Conform Prefecturii Galați, printre localitățile în care nu a fost posibilă alimentarea cu energie electrică s-au numărat Tămăoani, Frumușița, Ijdileni, Stoicani, Rogojeni, Șovârca, Folteşti, Scânteiești, Fântânele, Matca, Corod, Cernicari, Ciorăști, Boaghia, Priponești, Gohor, Pechea, Cișmele, Independența, Braniștea, Vasile Alecsandri, Șerbești, Șendreni, Cuca, Plevna, Pechea, Călmățui, Salcia, Vânători, Tulucești, Tătarca, Șivița, Căușești, Fundeanu, Adam, Nicopole, Băneasa, Moscu, Târgu Bujor, Balintești, Jorăști și Zărnești.

Apeluri disperate la 112

Gălățenii care s-au lovit de probleme medicale sau de situații neplăcute legate de copaci căzuți peste case, mașini sau cabluri electrice au înroșit firul la 112. Duminică după-amiază, peste o sută de apeluri care semnalau numai cazuri de copaci rupți se acumulaseră în dispecerat, la acestea adăugându-se solicitările medicale. Printre cei pentru care s-a cerut ajutor de urgență s-au numărat un adult cu o fractură, din Bălășești, și un copil care manifesta vărsături violente, la Smulți. Pentru ambele cazuri au fost trimise vehicule șenilate, care i-au preluat și transportat ulterior la spital, pentru îngrijiri medicale.

Codul roșu a închis școlile

Elevii din județul Galați nu vor merge la școală astăzi, 27 noiembrie. Decizia a fost luată în cadrul ședinței CJSU care a avut loc duminică și în care s-a stabilit să fie suspendate cursurile în toate unitățile de învățământ din județul Galați. Orele vor fi recuperate în funcție de cum va stabili Inspectoratul Școlar Județean. ●

www.viata-libera.ro
LA ZI

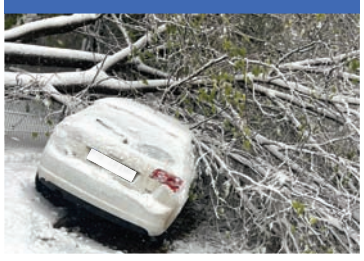

COPACII AU CĂZUT PE VISCOL CA POPICELE

PAGUBE. Dacă la capitolul curățat străzi municipalitatea s-a pregătit cu 70 de utilaje pentru intervenție, amplasate în mai multe zone ale orașului încă de sâmbătă seară, nu la fel de pregătiți au fost administratorii domeniului public în privința gestionării copacilor, care au căzut ca popicele sub forța vântului și a greutății zăpezii. Peste mașini, imobile și pe carosabil, blocând străzi și căi de acces, arborii, mulți dintre ei netoaletați la timp, le-au dat de furcă gălățenilor care s-au trezit cu pagube importante, dar și echipelor de intervenție, care cu greu au apucat să facă față solicitărilor care, în jurul prânzului, depășiseră o sută.

Probleme s-au înregistrat în mai toate zonele din oraș, primii copaci căzând peste clădiri și mașini parcate în Micro 17 și I.C. Frimu. Potrivit Primăriei Galați, în ciuda viscolului care a plasat județul sub Cod roșu timp de șase ore, utilajele de intervenție pentru curățarea și degajarea drumurilor principale din oraș au acționat continuu. Au fost folosite sărărițe, tractoare cu lamă și perie, buldoexcavatoare, pe stoc existând și 2.000 de tone de sare.
● **Mariana Constandache, foto Nadia Carbarău**

EVENIMENTE

www.viata-libera.ro Viața la zi

AȘTEPTÂND LOCOMOTIVA CARE NU MAI VINE ● VISCOL

Călători blocați, peste șase ore, în trenuri fără căldură și fără curent

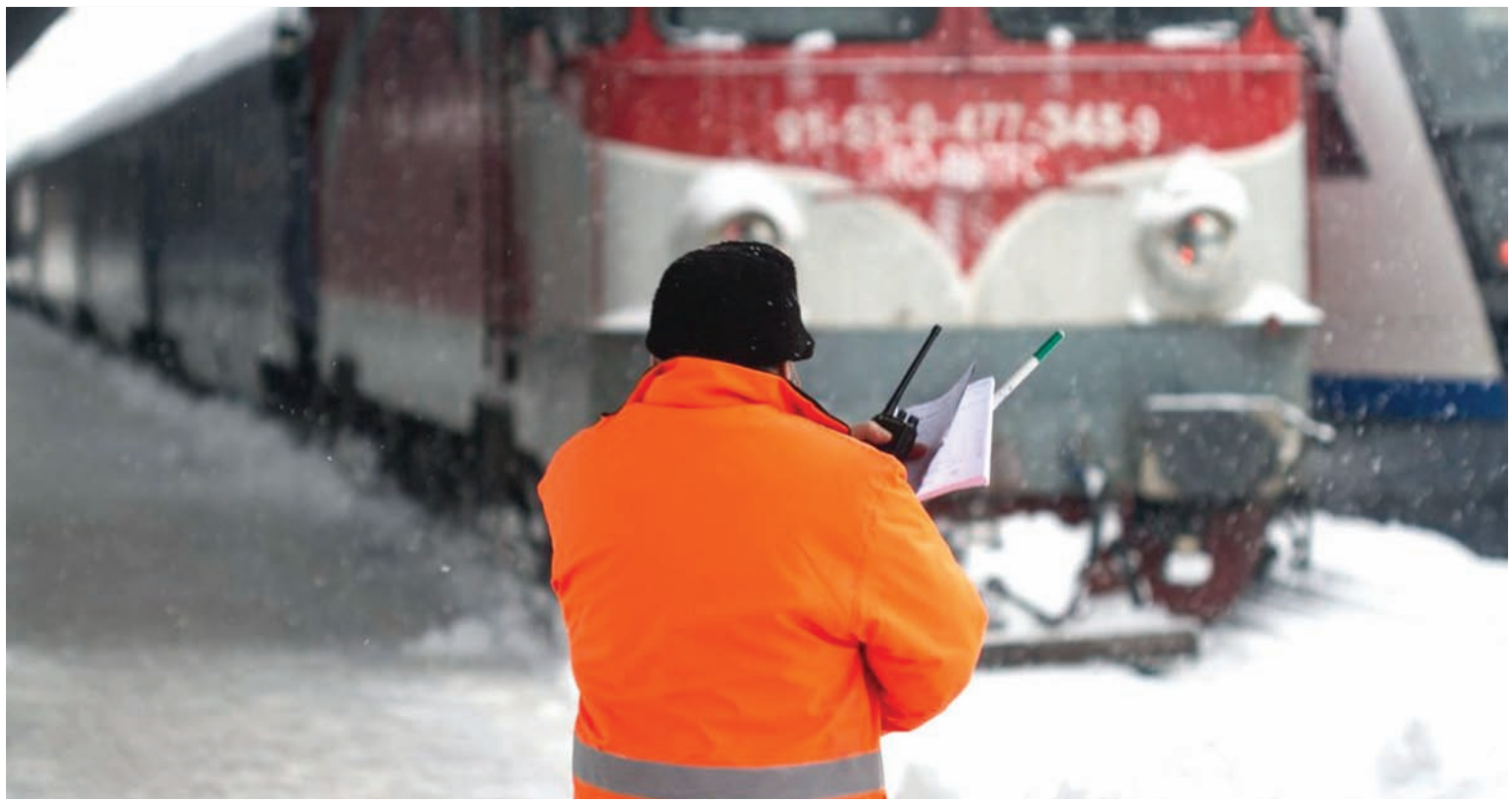

CRISTINEL LUCA
cristi.luca@viata-libera.ro

Viscolul puternic a dat peste cap sud-estul țării, iar circulația trenurilor s-a desfășurat în condiții dificile, cu ninsoare și vânt puternic cu rafale de 95-100 km/h. Trei trenuri au fost blocate, ieri-dimineață, cu pantografele rupte, în județul Brăila, călătorii stând în frig și fără curent, unii dintre ei de peste șase ore. Alte trei trenuri de București au fost anulate.

Ani Sârghi, unul dintre călătorii blocați în trenurile respective, ne-a scris: „Șase ore în trenul Galați - București, în gara Plopu-Brăila, așteptând o locomotivă să vină și să rezolve situația. Cu telefon dat la ISU, la 112, insistat, nicio măsură. Răspunsul lor a fost: «Așteptați, instituțiile vor rezolva și va veni o locomotivă». Locomotivă care nu a mai ajuns în ultimele două ore și jumătate. Suntem blocați în tren, nu este căldură, nu este curent electric, este foarte frig. Stăm aici de la 6 și jumătate dimineața. Mi se descarcă telefonul, încerc să-l păstrez pentru apeluri urgente“, ne-a spus Ani Sârghi, duminică, în jurul orei 12.30.

Pe raza Sucursalei Regionale Căi Ferate Galați, echipele de intervenție au acționat cu drezine pantograf pentru repunerea sub tensiune a liniei de contact între stațiile Făurei - Dedulești, pe firul II, în stația Plopu și între Lacu Sărat - Traian Sat, unde trei trenuri de călători - R 7360, IR 1570 și IR 1732 - au rămas defecte, cu pantografele rupte, conform CFR.

De asemenea, între stațiile Galați și Filești, circulația a fost întreruptă din cauza firului de contact rupt și a copacilor căzuți. Din acest motiv, trenurile IR 1572, IR 1575 și IR 1574 Galați - București Nord și retur au fost anulate.

Potrivit unui comunicat al CFR Călători, „circulația feroviară este îngreunată și pe raza Sucursalei feroviare Galați. Având în vedere condițiile meteo nefavorabile și starea tehnică a firului de contact, au fost avariate pantografele de la trenurile IR 1732, IR 1570, R 7360. Echipele de intervenție feroviară CFR SA intervin pentru remedierea deranjamentelor și reluarea traficului în condiții de siguranță. Ca urmare a stării tehnice a firului de contact, managerul infrastructurii a interzis circulația trenurilor cu tracțiune electrică în unele zone de pe raza sucursalei“. ●

CINCI RĂNIȚI DUPĂ CE DOUĂ MAȘINI S-AU CIOCNIT

ACCIDENT. Coliziunea a avut loc în cursul după-amiezii de sâmbătă, în același loc unde, săptămâna trecută, trei persoane au murit și alte opt au fost rănite. Este vorba despre DN 25, la intrarea în Independența, unde două autoturisme s-au ciocnit violent, cel mai probabil pe fondul neadaptării vitezei la condițiile de carosabil alunecos. În urma impactului, cinci persoane aflate în cele două autoturisme au fost rănite și au avut nevoie de îngrijiri medicale. La fața locului au fost trimise mai multe ambulanțe ale SAJ și SMURD, care i-au transportat pe răniți la spital pentru investigații și îngrijiri medicale. Poliția Rutieră a deschis în cauză un dosar penal pentru vătămare corporală din culpă, urmând a stabili cu exactitate circumstanțele în care a avut loc evenimentul.
● **Mariana Constandache**

caravană

Ateliere educativ-recreative

Proiectul „Caravana ASSA“ ajunge la Galați, pe 29 noiembrie, cu ateliere educativ-recreative pentru cunoașterea și ajutorarea comunităților în care trăiesc copii grav bolnavi sau aflați în situații vulnerabile. Pe parcursul întâlnirii, copiii vor fi angrenați în diferite activități, vor reitera jocurile copilăriei, vor face desene, pictură pe obiecte decorative, într-un decor de poveste. Părinții și profesorii pot participa la ateliere de psihoterapie, nutriție și neurofeedback. De asemenea, pot afla care este adevăratul limbaj al copiilor, cum se construiește un plan alimentar sănătos și cum ajută știința neurofeedback în viața de zi cu zi. Întâlnirea de miercuri este programată între orele 15.00 și 16.30, la sediul Asociației Militarilor Veterani și Veteranilor cu Dizabilități, sucursala Galați, str. Eremia Grigorescu nr. 7 A din Galați. ● **Maria Stanciu**

PRF PVL 000131

Unde sunt amplasate radarele

TRAFIC. Astăzi, 27 noiembrie, radarele Poliției Rutiere vor fi amplasate, în municipiul Galați, pe străzile Tecuci, Marea Unire și Prelungirea Brăilei. Șoferii care au drum în județ vor fi monitorizați pe DN 25, în localitățile Tudor Vladimirescu și Umbrărești, iar pe DJ 251, la Smârdan și Matca.
● **M. Constandache**

ULTIMA BĂTĂLIE ÎNAINTEA LIVE-URILOR ● **COMPETIȚIE**

O nouă seară a gălăţenilor în etapa KO de la „Vocea României”

ANCA MELINTE
ancam@viata-libera.ro

Alexandra Serenada Sîrghi şi Alexandra Căpităneşcu sunt cele două gălăţence care vor cânta vineri seară, pe 1 decembrie 2023, în prima etapă live a competiţiei „Vocea României” de la Pro Tv.

Vocile Galaţiului, Alexandra Serenada Sîrghi, Alexandra Căpităneşcu şi Adrian Galbinu, au făcut din nou un spectacol de excepţie, în noaptea de vineri, 24 noiembrie 2023, la „Vocea României“, pe Pro Tv. A fost etapa KO, în urma căreia au fost aleşi concurenţii care vor intra în live-uri.

Alexandra Sîrghi, super-spectaculoasă

Alexandra Serenada Sîrghi a fost prima voce din Galaţi care a trecut cu brio de etapa KO şi care va cânta, vinerea aceasta, în ediţia live a competiţiei, în care doar vocea contează. În seara de 24 noiembrie, Alexandra s-a luptat cu alte două voci remarcabile din echipa Theo Rose - Horia Brenciu: Leon Mureşan şi Marinică Burcea.

Cu o interpretare explozivă a piesei „Bang Bang”, Alexandra şi-a dominat clar adversarii, fapt pe care l-au remarcat ceilalţi antrenori. „Alexandra, tu ai strălucit în seara asta. Categoric este seara ta. Ai fost foarte bine!”, i-a spus Tudor Chirilă. „Cred că mai pregătită pentru etapa următoare este Alexandra”, a fost de părere Irina Rimes. „Într-adevăr, Alexandra are o voce super-spectaculoasă, super-stabilă”, a remarcat Smiley.

Decizia antrenorilor Horia Brenciu şi Theo Rose a fost să meargă mai departe cu Alexandra Serenada Sîrghi.

O nebunie de moment, cu Alexandra Căpităneşcu

Gălăţeanca Alexandra Căpităneşcu s-a calificat în etapa live-urilor cu un moment artistic şi o interpretare pe cât de originale, pe atât de uimitoare. „Ce demenţă!”, a exclamat Smiley, în ropotele de aplauze care au izbucnit după reprezentaţia ei.

Deşi răguşeala, durerile în gât şi simptomele de răceală i-au pus la încercare vocea, Alexandra a oferit un moment artistic absolut spectaculos şi inedit, vineri seară, în etapa KO, cu piesa „Sunt vagabondul vieţii mele”.

A fost prima care a urcat pe scenă, cu alte două adversare pe măsură, Rania Petricescu şi Cristina Budeanu. „Cel mai nebun moment a fost «Vagabondul vieţii mele». A trecut prin trei genuri diferite. A cântat în trei feluri diferite şi foarte mişto, fiecare parte!”, a spus Smiley. „Domnişoara Căpităneşcu, tu ai fost precum platoul lui Pavel Bartoş: tobă, cârnaţi, slănină, ceapă, şorici, jumări, brânză cu boia, ceapă roşie… Acesta e platoul lui Bartoş, pe care dacă ţi-l pune în faţă nu ştii de unde să-l apuci!”, a preferat o abordare culinar-muzicală Horia Brenciu.

Momentul demn de musical al Alexandrei Căpităneşcu a fost hotărâtor pentru antrenorul ei, actorul Tudor Chirilă: „Voi merge mai departe cu Alexandra!”.

Adrian Galbinu, un tsunami rock

„Tsunami”, aşa l-a numit pe gălăţeanul Adrian Galbinu Ana Stănciulescu, una dintre colegele şi, în acelaşi timp, adversarele de la „Vocea României”. Un adevărat tsunami rock s-a dovedit a fi gălăţeanul, vineri noapte, în etapa KO de la „Vocea României”.

Knock-outurile de la „Vocea României” l-au adus pe gălăţeanul Adrian Galbinu într-o postură nouă şi neaşteptată. Pentru că este student la Teologie, antrenorul din a cărui echipă face parte, Smiley, îi spune lui Adrian „părintele”. „Mi-a trimis părintele vreo 20 de înregistrări cu el. Şi la fiecare înregistrare eu auzeam voce de rock. Şi zic: cum ar fi să-i dau Led Zeppelin? Mi se pare că-i un moment fantastic!”, a povestit Smiley la repetiţii.

Adrian a acceptat provocarea cu entuziasm: „După piese lente, asta e ceva ce n-am visat, dar îmi prinde bine. E perfect!”. Iar interpretarea piesei ”Whole Lotta Love” a scos la iveală o forţă şi o energie demne de un tsunami. Momentul a fost unul de excepţie, demn de o finală. Iar adversarii pe măsură: Ana Stănciulescu şi Alejandro Fernandez. Numai că emoţia transmisă de Ana a impresionat mai mult decât forţa interpretativă a lui Adrian. Iar Tudor Chirilă a sintetizat plastic situaţia: „Ca să încerc să-l ajut pe colegul meu, o dau pe seriale. Avem aşa: «Peaky Blinders» la început, după aia avem un serial glam, poate să fie «Sex and the City» sau ceva urban, habar n-am, şi la sfârşit avem «Euforia». Pentru că «Euforia» e serialul meu preferat în ultima vreme”.

„Sunteţi toţi foarte buni şi cu toţii aţi evoluat. Am în cap nişte elemente prin care departajez interpretările, momentele, concurenţii - mi-am făcut un sistem de valori în 11 ani - dar voi le cam bifaţi pe toate”, a spus Smiley, care a trebuit să facă o alegere. Şi a decis să meargă mai departe cu Ana.

Chiar dacă gălăţeanul Adrian Galbinu şi-a încheiat parcursul la „Vocea României”, a dovedit cu prisosinţă că este o VOCE remarcabilă. Merită să fie ascultat şi aplaudat! ●

EVENIMENT

www.viata-libera.ro Viaţa la zi

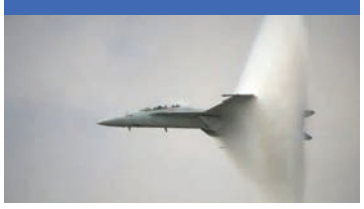

BUBUITURĂ INFERNALĂ DEASUPRA GALAŢIULUI

ALERTĂ. Un zgomot asurzitor, însoţit de un ecou puternic, s-a auzit în cursul dimineţii de sâmbătă, în nordul judeţului Galaţi, în zona localităţilor învecinate cu Prutul. Bubuitura a fost resimţită în partea de nord-est, în zona Tg. Bujor - Băneasa - Moscu - Bereşti - Bursucani. Oamenii s-au temut că ar fi vorba de o explozie de mare amploare sau chiar de vreun efect al vreunei operaţiuni militare. Nu a fost vorba de niciuna dintre variante, ne-au confirmat reprezentanţii ISU Galaţi, care susţin că cel mai probabil zgomotul asurzitor ar fi fost rezultatul unui „boom“, produs de un avion de vânătoare care a „spart“ pragul sonic. Pe 17 mai 2017, un zgomot similar s-a auzit în municipiul Galaţi şi în localităţile învecinate, însă niciuna dintre instituţiile posibil implicate sau care ar fi putut da o explicaţie oficială nu şi-a asumat responsabilitatea unui răspuns care să lămurească populaţia. ● **M. Constandache**

ACTUAL
www.viata-libera.ro Viața în România

MAȘINĂ LOVITĂ DE DOUĂ TRENURI

BUȘTENI. Trei persoane, între care un copil de 12 ani, au fost grav rănite, după ce autoturismul în care se aflau a fost zdrobit de un tren, la o trecere la nivel cu calea ferată din stațiunea Bușteni, pe Valea Prahovei, informează news.ro. CFR anunță că în urma producerii accidentului, trenul de persoane IR 11031, care circula pe firul I, a lovit autoturismul al cărui șofer a intrat pe linia ferată fără să se asigure. În urma impactului, mașina lovită de tren a fost proiectată pe firul II de cale ferată, de unde venea trenul R 3002. Circulația feroviară a fost blocată între Sinaia și Bușteni."Din informațiile transmise de personalul prezent la locul accidentului rutier, IR 11031 își poate continua traseul după acordul Poliției, însă trenul R 3002, care are avarii la vagonul nr. 2, în urma impactului, va fi retras în stația Bușteni, iar călătorii vor fi preluați, la ora 14.00, de trenul R 3026", au transmis oficialii CFR. Accidentul a avut loc duminică, în jurul orelor prânzului, la o trecere la nivel cu calea ferată din cartierul Poiana Țapului, în stațiunea Bușteni. Echipajele de salvare au găsit la locul accidentului trei victime. Acestea au fost extrase și preluate de către ambulanțe. Este vorba despre un bărbat de aproximativ 56 de ani, o femeie de aproximativ 76 de ani și un copil de aproximativ 12 ani, toți având politraumatisme. ● **C.L.**

TRAFIC SPECIALIZAT PENTRU LUNA CADOURILOR ● **JUCĂRII**

Vama demarează operațiunea „Pinocchio"

CRISTINEL LUCA
cristi.luca@viata-libera.ro

Autoritatea Vamală Română (AVR) va derula în luna decembrie operațiunea „Pinocchio", care vizează traficul de jucării contrafăcute, potrivit Mediafax. Din datele de la nivelul anilor precedenți, s-a constatat că la final de an se importă mai mult de o treime din mărfurile contrafăcute care tranzitează România sau sunt destinate pieței interne, pentru a fi comercializate în luna cadourilor.

„Cifrele din primele zece luni ale anului sunt îngrijorătoare și arată o triplare a bunurilor contrafăcute care au fost reținute în vămi. Am decis ca în luna cadourilor să avem un program dedicat pe acest segment, să facem controale tematice exhaustive", a declarat președintele Autorității Vamale Române, Ion Cupă.

Din datele centralizate de la direcțiile regionalele vamale, a rezultat că în primele zece luni ale acestui an au fost reținute un sfert de milion de jucării susceptibile de contrafacere, de trei ori mai multe comparativ cu perioada similară din 2022. Operațiunea „Pinocchio" vizează mărfurile din toate birourile vamale de frontieră, dar verificările se vor concentra pe porțile de intrare ale mărfurilor din China și Turcia, unde au fost identificate de-a lungul timpului cele mai multe produse contrafăcute.

„Să nu se înțeleagă greșit, aici nu vorbim despre toate jucăriile din China sau Turcia, ci doar de produsele care copiază integral branduri mai mult sau mai puțin consacrate, jucăriile care sunt niște falsuri", a precizat președintele AVR.

Chiar dacă sunt valorificate la prețuri sub cele ale produselor originale, jucăriile contrafăcute dezamăgesc în primul rând prin calitatea inferioară și nerespectarea standardelor de calitate și siguranță, punând deseori în pericol sănătatea copiilor, avertizează șeful AVR.

„La nivel financiar, prejudiciul nu se regăsește doar în contabilitatea firmelor care comercializează produsele originale, ci și în bugetul de stat, pentru că la finalul unui lanț de comercializare a acestor produse falsificate sunt de multe ori persoane sau firme care fac evaziune, vând la negru", a completat Cupă. ●

energie

Generatoare de mare putere trimise în localitățile afectate de viscol

CRISTINEL LUCA
cristi.luca@viata-libera.ro

Departamentul pentru Situații de Urgență (DSU) a anunțat că va trimite generatoare de mare putere pentru a asigura energia electrică în localitățile afectate de fenomenele meteo. DSU a precizat că echipamentele urmează să ajungă în localitățile grav afectate de codul roșu de viscol, potrivit Mediafax.

Astfel, în județul Constanța vor ajunge generatoare în localitățile Albești, Ciobănița, Cobadin, Băneasa, Costinești, Ovidiu și Valu lui Traian. De asemenea, astfel de echipamente vor ajunge și în municipiul Slobozia, județul Ialomița. Inspectoratul General pentru Situații de Urgență (IGSU), prin Inspectoratele Județene pentru Situații de Urgență, împreună cu autoritățile locale rămân într-o continuă stare de supraveghere pentru a asigura gestionarea optimă a situației în zonele afectate. Măsurile ulterioare vor fi luate în funcție de evoluția situației meteorologice și nevoile comunităților din zonele afectate, transmite DSU.

IGSU a anunțat că în sprijinul ISU Ialomița sunt trimise cinci camioane și cinci generatoare de mare capacitate de la ISU Brașov, ISU Dâmbovița, ISU Prahova, ISU Vâlcea și Unitatea Specială de Intervenție în Situații de Urgență. În sprijinul ISU Constanța sunt trimise opt camioane și opt generatoare de mare capacitate din cadrul ISU Argeș, ISU București-Ilfov, ISU Călărași, ISU Dolj, ISU Giurgiu, ISU Mehedinți, ISU Olt și ISU Teleorman.

Generatoarele ISU permit aprovizionarea temporară a unor localități cu energie electrică, în cazul în care rețeaua publică cedează din cauza vremii neprielnice. ●

Vremea rămâne rece în zilele următoare

METEO. Directorul general al Administrației Naționale de Meteorologie, Elena Mateescu, a anunțat că, începând de duminică seară, fenomenele meteorologice înregistrate în această perioadă „vor fi în diminuare", dar vremea rămâne una de iarnă, cu temperaturi scăzute. „Luni ne așteptăm ca ameliorarea să fie foarte semnificativă, însă fenomenul de polei să pună probleme. De marți ne așteptăm din nou ca precipitațiile să revină în toată țara, ninsori mai ales la munte și în zonele submontane, în restul țării, posibile precipitații mixte", a precizat Elena Mateescu. ● **Cristinel Luca**

ATRIBUIRE DIRECTĂ PENTRU ORGANIZARE ● **MANIFESTĂRI**

Contract de peste 4.000 de euro pentru parada de 1 Decembrie

ANCA MELINTE
ancam@viata-libera.ro

Pentru „Servicii de organizare a paradei militare de Ziua Națională a României, în data de 1 Decembrie 2023“, Primăria municipiului Galați a atribuit prin cumpărare directă un contract în valoare de 20.000 de lei - echivalentul a 4.023 de euro fără TVA, firmei Sophia Events Time Magic SRL. Potrivit documentelor din portalul achizițiilor publice, misiunea firmei va fi de a asigura participanților la eveniment steguleţe tricolore și baloane și de a ecraniza, sonoriza și transmite evenimentul pe o plasmă instalată pe esplanada de la Potcoava de Aur, dar și pe Facebook.

"De Ziua Națională a României, municipalitatea dorește să marcheze această zi importantă prin organizarea unor manifestări cu caracter militar și cultural-artistic“, explică Primăria municipiului Galați, în caietul de sarcini al achiziției publice perfectate pe 24 noiembrie 2023. Amplasamentul indicat pentru desfășurarea evenimentelor este esplanada de la Potcoava de Aur.

Prima misiune a firmei va fi aceea de a achiziționa și distribui participanților la paradă 700 de bucăți de steaguri tricolore de mână, cu dimensiunea de 14x21 cm. De asemenea, va oferi cetățenilor adunați pe esplanadă și baloane cu heliu - o sută de bucăți roșii, o sută galbene și alte o sută albastre. Livrarea lor se va face chiar pe 1 Decembrie, pe esplanadă.

"Pentru desfășurarea în condiții optime a paradei militare, prestatorul trebuie să asigure producția tehnică pentru deschiderea paradei care va celebra acest eveniment“, se exprimă autoritățile cam stângaci. Concret, firma va trebui să se asigure că există o structură tip schelă de susținere a unui ecran sau a unei plasme LED cu dimensiuni de 3x4 metri și sistem de agățare. Evident, tot prestatorul aduce și ecranul. Și tot el se va ocupa de sonorizarea adecvată a spațiului de desfășurare a evenimentului, cu microfoane cu stativ și mobile.

Dar cea mai importantă sarcină este aceea de a pune la dispoziție autorităților doi operatori cu camere video full HD mobile, care să poată transmite live evenimentul pe ecranul amplasat la Potcoava de Aur și pe pagina de Facebook. Primăria nu precizează a cui pagină, dar bănuim că este cea a primarului Ionuț Pucheanu.

Pe lângă mixer digital video, player video și conexiunile aferente, firma va mai asigura și necesarul de cabluri și distribuții electrice necesare funcționării instalațiilor de sunet, lumini, video, alimentările de curent necesare. Și, desigur, va asigura și personalul tehnic necesar pentru montarea și demontarea echipamentelor și transportul la amplasament. Va fi responsabilă și de calitatea și cantitatea echipamentelor, de montaj și demontaj etc. Iar una dintre cele mai importante obligații va fi aceea de a nu aduce niciun fel de prejudicii de imagine Primăriei Galați.

Reamintim că, pe 1 Decembrie 2022, după doi ani de pauză și constrângeri sanitare, multașteptata defilare cu personal și tehnică militară a avut loc pe strada Brăilei (zona Țiglina I - Arcada). ●

program

Distracția la Galați începe joi, 30 noiembrie

ANCA MELINTE
ancam@viata-libera.ro

Distracție pe toate gusturile, începând de joi, 30 noiembrie, la Galați. Pentru această zi, autoritățile au anunțat deschiderea Festivalului "Feerie de Iarnă: Serbările de Sfântul Andrei“ (în Grădina Publică și pe Faleză) și Târgul de Crăciun - "Orășelul lui Moș Crăciun“ (în Grădina Publică).

Pentru organizare, Primăria plătește 995.000 de lei fără TVA firmei Autentic Technology & Events SRL.

Reamintim cine sunt artiștii care vor susține concerte în cele patru zile de spectacole:

Joi, 30 noiembrie 2023 - Program DJ, show cu dansatori în fundal - recital Andreea Ignat, Aza, DJ Project cu Ioana Ignat, Andia.

Vineri, 1 Decembrie 2023 - EStrada Studio Dance by Andreea Ignat, Program DJ, trupa Sunt un Frate Tânăr, Surorile Osoianu, trupa Lupii lui Calancea.

Sâmbătă, 2 decembrie 2023 - Școala de Canto Master Studio Galați, Program DJ, Ionuț Galani, Ro-Mania, Raluka & Balcanik.

Duminică, 3 decembrie 2023 - Școala de Canto Master Studio Galați, Program DJ, Diana Matei și Taraful Cleante, trupa Nemuritorii, Amna, foc de artificii.

Principalele atracții ale Târgului de Crăciun vor fi patinoarul în aer liber și roata panoramică, pe care le puteți vedea acoperite de zăpadă în Grădina Publică.

● **foto George Nica**

ADMINISTRAȚIE
www.viata-libera.ro Viața în instituții

Gălățenii se vor bucura și de iluminatul specific sărbătorilor de iarnă, iar centrul distracției va fi Grădina Publică, unde va fi amenajat un patinoar în jurul fântânii arteziene și va fi instalată o roată panoramică.

PRIMĂRIA MUNICIPIULUI GALAȚI

www.viata-libera.ro Viața ca joc SPORT

din sportul gălățean

Înfrângere în penultima partidă

HANDBAL. CS Medgidia a câștigat la Galați și s-a instalat în fotoliul de lider al Seriei B - Divizia A de handbal masculin. Scorul a fost 32-27 (17-15) în favoarea dobrogenilor. La CSU nu au evoluat Costea, Mârșiu și Chiriac. Principalii realizatori: Soare și Albu - câte 5 goluri, Broască 4. Astăzi, CSU va juca la Pitești cu echipa locală cu același nume (în tur 34-25 pentru Galați), în penultima etapă a returului. În fruntea clasamentului - Medgidia și Alexandria, în timp ce gălățenii ocupă locul 4, cu 15 puncte.

HOCHEI. Echipa de juniori Under 17 a CSM Galați a obținut două victorii în confruntările cu colegii lor de la CSS Miercurea Ciuc: 4-3 și 5-1. Marcatori: Andrei Caranfil 4, Marian Bujeniță 2, Vlad Meca 2 și Andrei Simionel.

ȘAH. Șahiștii de la CSM și-au reluat șirul rezultatelor valoroase. „Festivalul Șah în Școală", găzduit de orașul Buzău, a fost o întrecere de nivel foarte bun, cu juniori gălățeni printre evidențiați. Rareș Pasat, 8 ani - locul 1 în concursul rezervat elevilor din învățământul primar, David Talabă, 6 ani - locul 2 cu 5 puncte din 6 posibile și Alina Vorniceanu - locul 2 cu 4 puncte din 6 posibile, în concursul rezervat liceenilor.

grupaj realizat de Gh. Arsenie, M. Petrescu

LIEȘTI ȘI BRANIȘTEA, ÎNVINSE ACASĂ ● **FOTBAL**

Etapă nefavorabilă gălățenilor, în Liga a III-a

GHEORGHE ARSENIE
gheorghe@viata-libera.ro

Echipele gălățene de fotbal care evoluează în eșalonul al treilea au fost învinse în etapa disputată în weekend. Ambele au avut meciuri acasă și au pierdut disputele.

Sporting Lieşti a întâlnit liderul Metalul Buzău, în fața căruia a cedat la scorul de 0-2. Deși au fost multe momente de joc echilibrat, oaspeții au reușit să se desprindă pe tabelă. Până la urmă, s-a impus echipa care a arătat un plus în joc și s-a descurcat mai bine pe un teren alunecos - pe o ploaie mocănească. Elevii lui Cătălin Savu s-au zbătut mult, au avut câteva ocazii de poartă, în special prin Costea și F. Dima - cele mai mari oportunități, dar finalul a fost favorabil echipei care ocupă fotoliul de lider.

Sporting pierde acasă pentru prima oară în acest sezon, după ce în primele șase jocuri nu cunoscuse înfrângerea. Golurile au venit în minutele 33 și 70, și pe unele greșeli individuale ale gazdelor. În acest an se vor mai disputa jocurile unei singure etape, a șasea a returului, când Sporting va merge la ultima clasată, Viitorul Șuțești. Cu un eventual succes în această deplasare, lieștenii s-ar putea menține pe podium, implicit pe loc de play-off.

Echipa de start: Cilighidreanu - Țopa, Podașcă, Munchiu, Bădilaș - Iordache, Maftei, Chiriac, Grigoraș - Crihană, Costea. Au mai intrat: Iacob, F. Dima, Coman și Mihu.

Unirea Braniștea avea mare nevoie de un rezultat bun în meciul cu CSM Focșani (locul 2), pentru a se putea menține între primele patru echipe din clasament. Începutul partidei nu i-a fost însă deloc favorabil, în minutul 15 tabela arătând deja 0-2. Cu eforturile necesare, elevii lui Niculcea au revenit până la pauză pentru 2-2. Au restabilit echilibrul în urma a două faze fixe (ca și celelalte goluri ale partidei de altfel: lovituri libere sau cornere), prin Docuz (min. 35) și Răducan (min. 45). A mai fost o bară a lui Murgoci, iar celelalte situații din care s-ar fi putut înscrie i-au aparținut lui Docuz, fraților Denis și Marc Cireș, Răducan, plus Nica. Din păcate, finalul a fost total nefavorabil, iar în loc să se facă 3-2 pentru gazde, oaspeții au trecut în avantaj în minutul 87. O fază nefericită, cu balonul lovit de fundașul Enache și mingea a poposit în propria poartă. În prelungiri s-a făcut 2-4, tot dintr-o lovitură liberă.

Etapa viitoare, Braniștea are nevoie de victorie - în deplasare la Dacia Unirea Brăila.

Braniștea a început cu: Paharnicu - Mihai, Voicu, Enache, Hilohi - D. Cireș, Murgoci - Farcaș, Răducan, Nica - Docuz. Au mai intrat: M. Cireș, Lefter și Chebac.

Celelalte rezultate ale acestei runde: Șuțești - Rm. Sărat 1-3, Limpeziș - Hamangia Baia 2-2, Viitorul Ianca - Dacia Unirea Brăila 1-2.

Clasamentul la zi s-a strâns puternic între locurile 3-6: 1. Metalul Buzău 37 puncte, 2. CSM Focșani 36 p, 3. Sporting Lieşti 23 p, 4. CSM Rm. Sărat 22 p, 5. Dacia Unirea Brăila 22 p, 6. Unirea Braniștea 20 puncte.

volei

Succes așteptat în fieful Unirii Dej

GHEORGHE ARSENIE
gheorghe@viata-libera.ro

În primul eșalon de volei masculin (Divizia A1), campionii de la CSM Arcada au încheiat rapid socotelile cu gazdele de la Unirea Dej. Așadar, Dej - Arcada 0-3 (16-25, 23-25, 13-25), un succes așteptat. Elevii lui Sergiu Stancu au ținut jocul în frâu, doar în actul al doilea fiind momente de echilibru. La învingători au evoluat jucătorii mai puțin folosiți la meciul din Champions League, din Italia, de la mijlocul săptămânii, iar aceștia au dat satisfacție.

Iată „sextetul": Aldea, Talpă, Mihălescu, Gergye, Javad, Nikula - Toman (libero). Au mai intrat: Cristudor, Lescov și Lopez.

A arbitrat un cuplu din Baia Mare, Lucuțan - Borota.

Fetele, victorie importantă

Duel interesant Galați-Focșani, disputat în Sala „Florin Balaiș". Un derbi aprins, cu echipe pregătite de antrenori gălățeni: Adriana Dudnic și Ileana Berdilă la echipa gălățeană, respectiv, Nicu Harabagiu la CSM Focșani. A rezultat un joc de urmărit, cu multe faze spectaculoase, plus răsturnări de situație la nivelul tabelei de scor. A fost un succes al studentelor gălățene, la scorul de 3-2, după ce oaspetele au avut 2-0 la seturi. Oaspetele au început foarte bine și s-au impus în primele două acte cu 25-16 în fiecare dintre ele. Din acest moment, stafful echipei gazdă a operat câteva schimbări tactice, iar jocul și rezultatul au fost pe măsura așteptărilor. S-a egalat la 2: 25-20 și 26-24, iar în setul decisiv gălățencele s-au impus fără prea multă rezistență, cu 15-8.

A arbitrat cuplul Valentin Robescu (Constanța) - Florian Berescu (București).

La CSU au jucat: Sorina Răileanu, Diana Milea, Alexandra Iordache, Andreea Stănescu, Diana Hantău, Gabriela Panait - Alexandra Iordan (libero). Au mai intrat: Iulia Sava, Ioana Axinte, Cristina Popoiu și Maria Neacșu.

Eșec pentru CSM Galați

BASCHET. Gruparea gălățeană angrenată în Liga Națională de baschet seniori a pierdut, sâmbătă seară, scor 79-88, partida cu SCM Timișoara. După acest eșec, soarta gălățenilor pare deja pecetluită în vederea trecerii în grupa inferioară (locurile 11-18), la capătul primei faze a campionatului. Pentru gălățeni a debutat și americanul Coleman, marcator a 15 puncte, dar liderul punctelor din meci a fost Shakem Johnson (26). Pentru CSM Galați au mai jucat: Ruffin (22 puncte), Calenic (9), Ciotlăuș (6), Razdevsek (1), Boghean, Patashuri, Buboiu și Rebeja. Următorul meci va fi weekendul viitor, la București, pe terenul lui Dinamo. **Florin Radu**

RAPORT LA NOUĂ LUNI AL DIRECȚIEI SILVICE ● **FORESTIER**

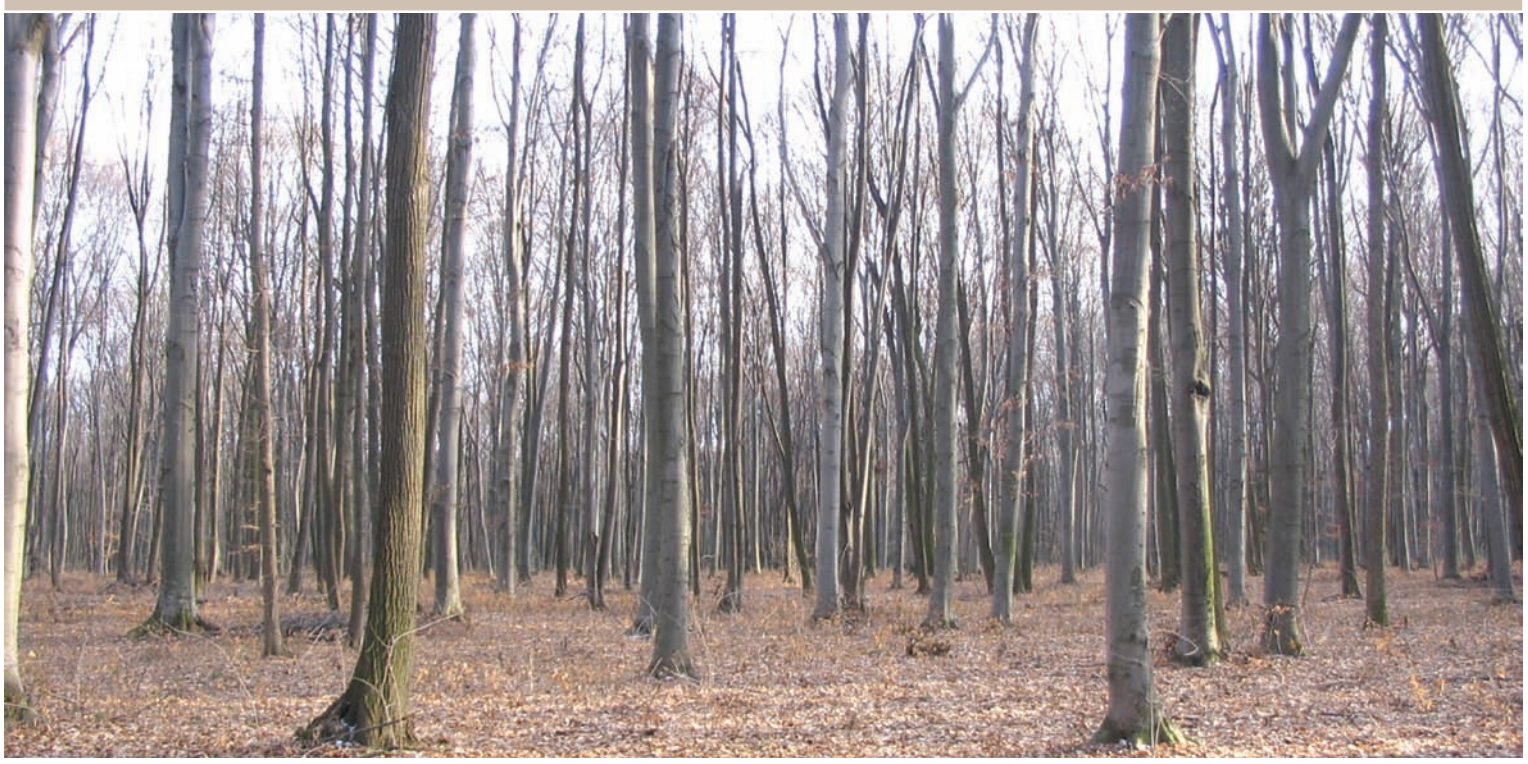

Cât lemn s-a vândut din pădurile Galațiului

CRISTINEL LUCA
cristi.luca@viata-libera.ro

Direcția Silvică Galați, parte integrantă a Regiei Naționale a Pădurilor - Romsilva, administrează în prezent o suprafață de 37.260 hectare de păduri. Din acestea, 20.738 ha reprezintă fond forestier de stat, iar 16.522 ha sunt fond forestier privat.

"Aproape 40% din aceste proprietăți private sunt suprafețe cu câteva mii de proprietari, respectiv cu proprietăți mai mici de 1 ha, conturând astfel imaginea unui fond forestier fărâmițat, constituind principala problemă în dezvoltarea durabilă a pădurilor județului și menținerea funcțiilor ecologice ale acestora", se arată într-un document dat publicității recent de Direcția Silvică Galați.

Pe durata primelor nouă luni din acest an, în cadrul activității de fond forestier s-au efectuat lucrări de inventariere a masei lemnoase pentru un volum de 47.300 metri cubi. De asemenea, au fost efectuate lucrări de îngrijire a arboretelor tinere pe o suprafață totală de 840 ha, din care 8 ha degajări, 304 ha curățiri, 503 ha rărituri și 25 ha elagaj artificial.

Conform documentului, a fost autorizat pentru exploatare un volum total de 11.200 mc, din care 1.600 mc pentru operatori economici atestați pentru activitatea de exploatare forestieră și 10.600 mc în regie proprie. Exploatarea și valorificarea acestui volum de masă lemnoasă se realizează în două moduri. Primul este cel cu ajutorul operatorilor economici atestați pentru lucrări de exploatări forestiere prin procedurile legale de licitații aprobate prin Legea 46/2008, H.G. 715/2017 și ordinele RNP-Romsilva - volum aprobat 20.000 mc. Al doilea mod este cel de exploatare și valorificare în regie proprie a lemnului de lucru și de foc fasonat, atât la populație, cât și la agenți economici cu activitate în industrializarea lemnului - volum aprobat 27.300 mc. Valorificarea lemnului fasonat către agenții economici se face prin proceduri de licitație și negociere conform legilor în vigoare, se afirmă în documentul citat.

Volumul de masă lemnoasă contractată la nivelul primelor nouă luni ale anului 2023 de operatorii economici atestați pentru lucrări de exploatări forestiere a fost de 16.400 mc. Pe de altă parte, volumul de masă lemnoasă fasonată valorificată, în perioada ianuarie - septembrie 2023, către operatori economici cu activitate în industrializarea lemnului a fost de 788 mc, din care în trimestrul al treilea a fost de 287 mc.

Direcția Silvică Galați mai precizează că, începând din septembrie 2021, toate licitațiile de masă lemnoasă se desfășoară în format electronic fără prezența operatorilor economici sau a oricăror altor persoane, conform ordinelor transmise de către Romsilva. ●

finalizare

Peste 11.600 de contoare de apă cu citire la distanță, montate în județ

CRISTINEL LUCA
cristi.luca@viata-libera.ro

Operatorul Apă Canal Galați a anunțat că a finalizat montarea celor 11.690 de contoare electromagnetice cu citire la distanță, achiziționate în cadrul unui proiect cofinanțat din Fondul de Coeziune, prin POIM 2014-2020. Valoarea investiției este de 10,172 milioane de lei.

Dintre aceste contare, 6.650 s-au montat pe branșamentele nou executate în municipiul

Galați, iar celelalte 5.040, în șase dintre comunele din aria de operare din județul Galați. Acestea au fost repartizate astfel: Vânători - 1.000 contoare, Frumușița - 1.300, Scânteiești - 1.000, Bălășești - 730, Suceveni - 710 și Cudalbi - 300 de contoare.

Conform Apă Canal, folosirea acestor contoare, cu capacitate de transmitere la distanță și cu clasă de precizie superioară, permite citirea exactă a consumului de apă, fără a mai fi necesară intrarea în căminele de branșament. Se elimină astfel sincopele generate de imposibilitatea citirii din diverse motive (cămine aflate pe proprietate privată, subsoluri sau tunele tehnice vizitabile, cămine blocate, autovehicule parcate pe cămine etc.), elimină greșeala umană din procesul de citire a contoarelor și de prelucrare a datelor, permite crearea unei baze de date care să răspundă în orice moment la aspecte privind situația contoarelor, starea fiecăruia, cantitatea de apă înregistrată. În plus, sistemul radio inteligent înregistrează și semnalează alarme în timp util pentru anumite consumuri nejustificate (pierderi de apă, contor blocat, sens inversat etc.). ●

ECONOMIE
www.viata-libera.ro Viața firmelor

DOMENIILE ÎN CARE SALARIILE CRESC DIN ACEASTĂ LUNĂ

VENITURI. Inspectoratul Teritorial de Muncă (ITM) Galați reamintește că, începând din această lună, salariul de bază minim brut pe țară garantat în plată pentru sectorul construcții se stabilește în bani, fără a include indemnizațiile, sporurile și alte adaosuri, la suma de 4.582 de lei lunar, pentru un program normal de lucru în medie de 165,333 ore pe lună, reprezentând în medie 27,714 lei/oră. De asemenea, pentru sectorul agricol și industria alimentară, salariul de bază minim brut pe țară garantat în plată va fi de 3.436 de lei lunar, fără a include indemnizațiile, sporurile și alte adaosuri, pentru un program normal de lucru în medie de 165,333 ore pe lună, reprezentând în medie 20,782 lei/oră. Nerespectarea acestor prevederi de către societăți constituie contravenție și se sancționează, fiind atrasă și anularea acordării facilităților fiscale, precizează ITM Galați. Aceste prevederi se aplică începând cu veniturile aferente lunii noiembrie 2023. ● **C.L.**

FIDELIS se întoarce din 27 noiembrie

SUBSCRIERI. Începând de astăzi, 27 noiembrie, persoanele fizice cu vârsta peste 18 ani pot subscrie în titlurile de stat FIDELIS denominate în lei și în euro, prin intermediul băncilor partenere. Este și a patra ediție a campaniei „România are sânge de rocker, acum și de investitor", la care donatorii de sânge primesc cea mai bună dobândă. În afară de tranșa specială, noua ediție FIDELIS va conține și emisiunile uzuale, respectiv: titluri de stat în lei, cu scadențe de 1 an și 3 ani și dobânzi anuale de 6,10% și, respectiv, 7,25%, și titluri de stat în euro, cu scadențe de 1 an și 5 ani și dobânzi anuale de 4,00%, respectiv, 5,50%. ● **Cristinel Luca**

LUMEA
www.viata-libera.ro Viața pe glob

PESTE 1.000 DE DOSARE PENTRU CANIBALISM, DESCHISE ÎN TIMPUL HOLODOMORULUI

UCRAINA. Ministerul ucrainean de Interne a publicat documente privind cazuri de canibalism investigate în timpul Holodomorului, ilustrând suferința provocată de marea foamete din 1932-1933 care a ucis milioane de ucraineni, un „genocid'" comis de Uniunea Sovietică, potrivit The Kyiv Independent, citat de Hotnews. Arhiva ministerului conține 1.022 de dosare penale deschise de poliția sovietică pentru canibalism în timpul Holodomorului. Dovezile sunt acum făcute publice prin intermediul proiectului „Istoria reală", cu ocazia Zilei comemorative a Holodomorului, la 90 de ani de la foamete. Ucraina a pierdut între 4 și 8 milioane de locuitori în marea foamete din 1932-1933, pe fondul colectivizării orchestrate de Stalin pentru a reprima orice veleități naționaliste ale acestei țări, pe atunci republică sovietică, potrivit AFP. Dovezile istorice arată că foamea acută i-a împins pe mulți oameni la canibalism. Ucraina și alte peste 30 de țări recunosc Holodomorul drept genocid împotriva poporului ucrainean comis de Uniunea Sovietică, din care Ucraina făcea parte la acea vreme, într-o încercare de a zdrobi dorința de independență a ucrainenilor. Moscova neagă că decesele au fost provocate de o politică deliberată de genocid și afirmă că și rușii, și alte grupuri etnice au suferit, de asemenea, din cauza foametei.
● **Cristinel Luca**

ANUNȚ RAR DIN PARTEA MIȘCĂRII ISLAMISTE ● **GAZA**

Patru comandanți militari Hamas au fost uciși

CRISTINEL LUCA
cristi.luca@viata-libera.ro

Brigăzile Al-Qassam, aripa armată a mișcării islamiste palestiniene Hamas, au anunțat duminică uciderea a patru dintre comandanții săi militari în Fâșia Gaza, între care comandantul Brigăzii de Nord din Gaza, Ahmad Al Ghandour, relatează Reuters și AFP. „Al Ghandour (Abu Anas) este membru al Consiliului militar (al Hamas) și comandantul Brigăzii de Nord", au anunțat Brigăzile Al-Qassam, într-un comunicat publicat pe canalul lor Telegram și citat de Hotnews.

Aripa armată a mișcării Hamas a anunțat că cei patru comandanți au fost uciși în cursul ofensivei israeliene în Fâșia Gaza. Printre aceștia se numără și Ayman Siam, prezentat ca fiind șeful unităților de lansare de rachete.

Comandantul Brigăzii de Nord din Gaza, Ahmad Al Ghandour, este considerat „terorist" de către autoritățile americane din 2017, mai ales din cauza rolului său în atacul împotriva armatei israeliene din 2006, de la punctul de trecere Kerem Shalom, între Israel și Fâșia Gaza, în sudul teritoriului palestinian. Vizat de mult timp de armata israeliană, el și-a pierdut doi dintre copii în lovituri aeriene, înainte de ofensiva actuală.

Hamas anunță rareori decesele în rândul membrilor săi. La mijlocul lunii octombrie, însă, mișcarea islamistă a anunțat moartea lui Aymane Nofal, un comandant al Brigăzilor Al-Qassam, într-o lovitură aeriană a armatei israeliene asupra taberei de refugiați Bureij (centru).

Armata israeliană a confirmat această informație, adăugând că Nofal „a condus numeroase atacuri împotriva Israelului", „a supravegheat producția de arme" și „a luat parte la organizarea răpirii lui Gilad Shalit", soldat israelian capturat în 2006 și eliberat în 2011.

Săptămâna trecută, un important oficial militar israelian a anunțat moartea a „peste 50" de comandanți Hamas de la începutul războiului. Cifra nu a putut fi verificată de AFP din surse independente. ●

violență

Polițistul care l-a ucis pe George Floyd, înjunghiat în închisoare

CRISTINEL LUCA
cristi.luca@viata-libera.ro

Derek Chauvin, fostul ofițer de poliție din Minneapolis condamnat pentru uciderea lui George Floyd, a fost grav rănit după ce a fost înjunghiat vineri, într-o închisoare federală, a relatat Associated Press, citată de Hotnews.

Procurorul general din Minnesota, Keith Ellison, a confirmat că Derek Chauvin a fost grav rănit, relatează Reuters. „Sunt trist să aud că Derek Chauvin a fost țintă a violenței", a spus Ellison, într-o declarație trimisă prin e-mail. „A fost condamnat în mod corespunzător pentru infracțiunile sale și, ca orice persoană încarcerată, ar trebui să-și poată ispăși pedeapsa fără teama de represalii sau violență".

Moartea lui Floyd în 2020 a declanșat un val de proteste în întreaga lume, sub sloganul „Black Lives Matter", împotriva brutalității și rasismului din cadrul poliției, după ce Chauvin, care este alb, și-a pus genunchiul pe gâtul afro-americanului timp de mai bine de nouă minute, momente care au fost surprinse de o înregistrare cu telefonul mobil.

Biroul Federal al Închisorilor a confirmat că un deținut neidentificat a fost agresat la Instituția Corecțională Federală din Tucson, Arizona, dar a refuzat să confirme dacă Chauvin (47 de ani) a fost cel înjunghiat. New York Times a raportat, de asemenea, că Chauvin a fost înjunghiat, citând două persoane care aveau informații în acest sens.

În declarația sa, Biroul a declarat că angajații închisorii de securitate medie au răspuns la atac și „au inițiat măsuri de salvare a vieții" pentru o persoană, care a fost dusă de serviciile medicale de urgență la un spital pentru tratament. Niciun angajat nu a fost rănit, în urma incidentului de la ora 19.30 GMT.

Chauvin ispășește o pedeapsă federală de 21 de ani pentru încălcarea drepturilor civile ale lui Floyd, precum și o pedeapsă concomitentă de 22 de ani și jumătate pentru crimă. ●

Morți și răniți la un concert întrerupt de ploaie

INDIA. Doi băieți și două fete au murit, iar alte cinci tinere sunt în stare critică, după ce festivalul de la o universitate din statul indian Kerala a fost întrerupt de ploaie, iar mulțimea s-a îmbulzit pentru a găsi adăpost, informează Mediafax. Incidentul de la festivalul de muzică s-a produs sâmbătă, 25 noiembrie. Cel puțin alte 60 de persoane au fost rănite, iar autoritățile au anunțat că 56 de persoane au fost duse la spital pentru tratament. La fața locului au fost trimise peste 100 de ambulanțe. ● **Cristinel Luca**

MONICA TURCU ȘI ANDREI VELEA - „CU OCHII PE NOI“ ● **MANIFEST**

Anul viitor, un proiect cultural nou la Galați

ANCA SPÂNU
anca@viata-libera.ro

Începând cu anul viitor, în Galați se va desfășura un proiect cultural nou, coordonat de două nume extrem de îndrăgite în peisajul cultural gălățean, dar nu numai, artistul vizual Monica Turcu și scriitorul Andrei Velea.

Proiectul este un fusion între teatru și artele vizuale, realizat în parteneriat cu o companie de tradiție din orașul nostru și va antrena resurse locale, de la actori, artiști, spații expoziționale și pentru arte performative, precum și alte colaborări.

Monica Turcu și Andrei Velea spun că nu își propun nici să aibă trupă de teatru, nici să facă un alt teatru independent. „Suntem artiști în căutarea unor modalități inedite de exprimare, colegi la Asociația Creatorilor de Ficțiune, grup al cărui manifest cultural este arta hibridă“, spun cei doi, într-un comunicat de presă.

Monica și Andrei vor să aducă un suflu artistic nou în lumea culturală a orașului, un fusion între teatru și artele vizuale. Conceptul și realizarea îi aparțin Monicăi. Textele, inspirate din subiectele momentului, sunt scrise de Andrei. Cele două proiecte pe care le vor realiza vor avea un număr limitat de reprezentații. Sunt o căutare estetică în zona artei hibride, abordare inedită pentru Galați și fac parte din cercetarea pentru teza de doctorat a Monicăi Turcu.

Proiectele sunt realizate sub marca „B l a c k B O X“. „Îi mulțumim partenerului nostru, o companie românească cu tradiție, din Galați, pentru încrederea și susținerea financiară acordate!“, spun coordonatorii. Proiectul va antrena resurse locale, de la actori, artiști, spații expoziționale și pentru arte performative, precum și alte colaborări. „Experimentul pe care îl vizăm are sens atât într-un spațiu convențional, într-unul dedicat artelor vizuale, dar și în spații neconvenționale, întrucât e un gen de graniță. Cum va arăta teatrul combinat cu artele vizuale? Asta veți afla! Vă așteptăm cu drag să ne fiți alături!“, își încheie cei doi prieteni pledoaria pentru noul lor proiect de suflet, asupra căruia vom reveni cu detalii la momentul potrivit. ●

piața valutară

Agențiile de rating atenționează coaliția de guvernare

Majorarea ofertei de valută din partea companiilor, care își achită taxele și impozitele la bugetul de stat, a asigurat rezistență leului la creșterea aversiunii față de risc, dar și la atenționările marilor agenții de rating, după votarea în Parlament a noii legi a pensiilor.

Moody's și Fitch au semnalat faptul că implementarea noii legi a pensiilor va avea impact negativ pentru finanțele publice, prin creșterea deficitului bugetar. Această evoluție va afecta ratingul României în următorii ani și pune în pericol atragerea de fonduri europene prin PNRR, care necesită o scădere a deficitului sub 4%.

Raportul euro/leu a avut o evoluție stabilă. Cursul monedei unice s-a înghesuit între 4,9703 lei, medie stabilită vineri, și 4,9710 lei, în timp ce tranzacțiile s-au realizat zilnic în culoarul 4,969 - 4,973 lei.

CFA România a prezentat sondajul realizat în octombrie în rândul membrilor săi. Eforturile BNR de a stabiliza cursul euro/leu și de a-l utiliza drept principală armă împotriva inflației au coborât nivelul anticipărilor pentru următoarele luni. Pentru orizontul de șase luni (mai 2024), se anticipează o valoare medie a euro de 5,0097 lei, iar pentru noiembrie viitor valoarea medie a cursului anticipat este de 5,0541 lei. La începutul acestui an, membrii CFA România prognozau pentru decembrie un curs al euro de 5,0636 lei.

Dobânzile interbancare, ca în iunie 2022

Creșterea cererii de lei din partea companiilor a întrerupt scăderea dobânzilor interbancare, care s-au menținut la valori comparabile cu cele de la sfârșitul lui iunie 2022. Vineri, indicele ROBOR la trei luni, în funcție de care sunt calculate dobânzile la majoritatea creditelor în lei contractate înainte de mai 2019, s-a consolidat la 6,25%. Indicele la șase luni, folosit la calcularea ratelor la creditele ipotecare, s-a oprit la 6,31%, iar cel la 12 luni, la 6,39%.

În perioada analizată, Trezoreria s-a împrumutat până în aprilie 2030 cu 496 milioane lei, la un cost mediu anual de 6,96%, și cu 409,1 milioane lei prin titluri scadente în iulie 2034, cu un randament mediu anual de 7,22%. Lunea aceasta, Finanțele intenționează să atragă 690 milioane lei printr-o emisiune cu obligațiuni scadente în mai 2027.

Încetinire a economiei americane

Redeschiderea pieței americane, după ce joi a fost sărbătorită Ziua Recunoștinței (Thanksgiving), a fost pozitivă în prima parte a zilei, iar euro a atins un minim de 1,0895 dolari. Publicarea datelor referitoare la ocuparea forței de muncă din sectorul privat din SUA, semn al unei încetiniri a economiei în ultima parte a acestui an, a apreciat moneda unică la 1,0949 dolari. Euro a profitat și de faptul că indicele IFO care măsoară climatul de afaceri din Germania a crescut luna aceasta de la 86,9 la 87,3 puncte.

În piața locală, cursul monedei americane a crescut de la 4,5402 la 4,5603 lei, media de vineri fiind stabilită la 4,5559 lei.

Cursul francului elvețian a fluctuat între 5,1383 și 5,1572 lei și a încheiat săptămâna la 5,1562 lei. Media lirei sterline a crescut de la 5,6749 lei, în ședința de luni, la 5,7252 lei, în cea de vineri.

Prețul gramului de aur a urcat vineri la 292,3096 lei, evoluție datorată aprecierii monedei americane și a unciei la 1.992 - 2.004 dolari.

Vineri, bitcoin a crescut la aproape 38.420 dolari, cel mai înalt nivel începând cu mai 2022, dar se tranzacționa la finalul săptămânii 37.650 și 37.850 dolari. Ethereum s-a apropiat de 2.150 dolari și s-a mișcat apoi între 2.071 și 2.097 dolari. ● **Radu Georgescu**

SOCIAL
www.viata-libera.ro Viața comunității

HRAMUL BISERICII „SF. ECATERINA, GHEORGHE ȘI MODEST“

SĂRBĂTOARE. Sâmbătă, 25 noiembrie, în ziua de pomenire a Sfintei Mare Mucenițe Ecaterina, biserica gălățeană ocrotită de Sfinții Mucenici Ecaterina, Gheorghe și Modest, și-a sărbătorit hramul. Manifestările prilejuite de sărbătoarea acestei parohii au debutat în ajun și au continuat în ziua hramului cu oficierea Sfintei Liturghii de către un sobor de preoți. În mijlocul credincioșilor s-a aflat și Înaltpreasfințitul Părinte Casian, Arhiepiscopul Dunării de Jos. În cuvântul său, Înaltpreasfinția Sa a vorbit despre viața sfinților prăznuiți, dar și despre Sfântul Apostol Andrei, la sărbătoarea căruia vor fi aduse spre închinare, în acest an, moaștele Sfântului Cuvios Ioan Damaschin.Cu prilejul hramului, parohia a oferit masa de prânz celor 70 de persoane asistate în cadrul Căminului pentru Persoane Vârstnice „Ștefan cel Mare și Sfânt“ din municipiul Galați și 100 de pachete cu alimente pentru credincioșii nevoiași. De dărnicia slujitorilor parohiei s-au bucurat și copiii de la Școala Specială „Emil Gârleanu“ din Galați, care au primit dulciuri și cărți.
● **V.L.**

Atenție! Pentru MARE PUBLICITATE contactați Departamentul Publicitate: Galați, str. Domnească nr. 68, tel: 0731 960 090, e-mail: pub@viata-libera.ro, www.viata-libera.ro

ANUNȚURI

prin SMS
scanează codul QR pentru detalii

PRF PVL 000128

VÂNZĂRI
2 CAMERE

• Merită! 2 camere, P/4, Mic.16, renovat, liber. 0745361207. (282315)

• Proprietar vând apartament 2 camere sdec Țiglina 2, etaj 3, utilități separat.Pret 50000 euro. Telefon 0770778044. (758)

VÂNZĂRI
3 CAMERE

• Vând apartament 3 camere, în Micro 21. Telefon 0773952035. (282581)

CUMPĂRĂRI
2 CAMERE

• Cumpăr 2-3 camere, orice zonă, cash. 0745361207. (282314)

VÂNZĂRI
CASE

• Vând casă com. Fârțănești, 3000 mp, apă, lumină trasă. Negociabil. 0741748449, 0771289100. (282541)

ÎNCHIRIERI
OFERTE APARTAMENTE

• Închiriez apartament Micro 20, bl.A13B. 0754673872. (282564)

• PF închiriez apartamente 1,2 camere decomandate. 0747770228. (282585)

OFERTE
DE SERVICIU

• SC angajează fierari, dulgheri, finisori. Nu facem deplasări. Rugăm seriozitate. Nr. contact.0756458101 (282362)

• Angajăm femeie de serviciu scări de bloc. 0723112233. (282396)

• **AEK SECURITY DIVISION SRL ANGAJEAZĂ PENTRU OBIECTIVE DIN GALAȚI ȘEFI TURĂ,AGENȚIDESECURITATE, SALARIUL ATRACTIV, OFERIT LA TIMP, TICHETE DE MASĂ, BONUS LUNAR ÎN FUNCȚIE DE PERFORMANȚĂ. TELEFON 0722.830.216 (282435)**

• Societate angajează fierar betonist, dulgher, zidar. Telefon 0729477798. (282461)

• Angajez Șofer cat.B- pensionar, Muncitor necalificat, Contabil. Tel. 0751883913. (282467)

• Societate comercială angajează muncitori necalificati. Tel: 0742156909. (282552)

• TTS PORTURI FLUVIALE SRL angajează pentru silozul situat în Incinta Port Docuri Galați, inginer mecanic, operator siloz, electrician întreținere și reparații, lăcătuș mecanic. Detalii la telefon 0740118377/ 0790674838. (282471)

• IANK SECURITY GUARD angajează agenți securitate. 0755124302. (282484)

• Angajăm mecanic de întreținere utilaje fabrică. Relații la telefon 0753311113 de Luni până Vineri între orele 11:00 - 17:00. (282491)

• Service auto angajează mecanic. 0745183008. (282513)

• Am nevoie de șofer. Tel. 0747569191. (282543)

• **RESTAURANT angajează lucrător în bucătărie. Salariul atractiv. Tel. 0767441177. (282546)**

• Grup de firme angajează: gestionar depozit, gestionar piese schimb în domeniul mecanic, inginer mecanic, mecanic și operator mașini ambalare servețele umede. Tel: 0742156909. (282551)

• **Clinică medicală angajăm asistent generalist. Cv-ul la adresa de email: hr.med.clinice@gmail.com (282557)**

• **RESTAURANT, situat Țig.1, angajează OSPĂTARI/ ajutor ospătar (fete și băieți), cu sau fără experiență. Salariul atractiv și la timp. Tel. 0759672578 (282563)**

• SC angajează pentru Combinat (inclusiv pensionari): electricieni, sudori MIG-MAG, sudori electric+ autogen, lăcătuși, instalatori sanitari și gaze, hidraulişti, operator PC. 0744569046. (282580)

• **SC ANGAJĂM: ȘOFER CAT. B, C, E, LUCRĂTOR COMERCIAL, TEHNICIAN AGRONOM. TEL.0745686276 (282584)**

PRESTĂRI
SERVICII

• Reparații Frigidere, Mașini Spălat. Garanție. 0740167887, 0720256788. (281701)

• Execut zugrăveli, reparații, glafuri, finisaje, faianță. 0749647036 (282544)

• Execut gresie, faianță, șape, izolații, parchet laminat, zugrăveli, rigips, instalații electrice și sanitare. Tel. 0742338124. (282574)

DIVERSE

• Primăria Municipiului Tecuci anunță publicul interesat asupra depunerii solicitării de emitere a acordului de mediu pentru proiectul "Construire centrală electrică fotovoltaică UAT Municipiului Tecuci", propus a fi amplasat în extravilan Municipiul Tecuci, T 103, P 506/1, P 506/2, P 506/3, județul Galați. Informațiile privind proiectul propus pot fi consultate pe pagina de internet a autorității competente pentru protecția mediului A.P.M. Galați, apmgl.anpm.ro, secțiunea "Reglementări -Acordul de mediu -Documentații procedură EIA și EA –Memorii de prezentare 2023" și la sediul titularului, U.A.T Tecuci, Municipiul Tecuci, Str.1 Decembrie 1918, nr.66, județul Galați. Observațiile publicului se primesc pe adresa de e-mail office@apmgl.anpm.ro. (282576)

• ANUNȚ PUBLIC privind obținerea acordului de mediu S.C. INTERMEDIA CONSTRUCT SRL, cu sediul social în Str. Prelungirea Foltanului, nr. 71, sat Costi, com. Vânători, jud. Galați, CUI RO 17714616, J17/1247/2005, titular al proiectului „OBȚINEREA AUTORIZAȚIEI DE CONSTRUIRE PENTRU CONSTRUIRE HALA METALICA H1, CONSTRUIRE CORPURI C6, C7, PLATFORMA BETONATA SI ÎMPREJMUIRE TEREN", anunță publicul interesat asupra luării deciziei etapei de încadrare fără evaluarea impactului asupra mediului, de către A.P.M. Galați, în cadrul procedurii de evaluare a impactului asupra mediului, pentru proiectul „OBȚINEREA AUTORIZAȚIEI DE CONSTRUIRE PENTRU CONSTRUIRE HALA METALICA H1, CONSTRUIRE CORPURI C6, C7, PLATFORMA BETONATA SI ÎMPREJMUIRE TEREN", propus a fi amplasat in T. 67, P.887/1, LOT 1,2,3,4,5,6, NR. CAD. 110456, com. Vânători, jud. Galați. (760)

PRF PVL 000091

PRF MP 003593

Distribuție Energie Electrică Romania
www.distributie-energie.ro

SUCURSALA GALAȚI
anunță întreruperea alimentării cu energie electrică:
în perioada **04- 08.12.2023**

Data întreruperii	Adresa/Localitatea	Intervalul orar
04.-05.-06.12.2023	- Com. Munteni, sat Munteni, partial;	09.00-15.00
04.12.2023	- Loc. Branistea: zona de la DN 25 pana la calea ferata, strazile Stefan cel Mare, Duzilor, Matei Ghica si Labirintului;	09.00-15.00
05.12.2023	- Loc. Branistea: zona de la calea ferata spre Schela, Primarie si Scoala, strazile Stefan cel Mare, Lascar Catargiu, Teilor, Lebedelor si Crizantemelor;	09.00-15.00
05.12.2023	- Loc. Sat Costi: zona strada Garofitei 22 incinta cartier case ALTSTIL langa Metro;	09.00-12.00
06.12.2023	- Loc. Branistea: zona de la DN 25 pana la calea ferata, strazile Stefan cel Mare, Duzilor, Matei Ghica si Labirintului;	09.00-15.00
07.12.2023	- Loc. Branistea: zona de la calea ferata spre Schela, Primarie si Scoala, strazile Stefan cel Mare, Lascar Catargiu, Teilor, Lebedelor si Crizantemelor;	09.00-15.00
07.12.2023	- Loc. Pechea: zona Autogara, abonati casnici si agenti economici: Carrefour, Bicomi, ETA Transport;	08.30-16.30
08.12.2023	- Loc. Branistea: zona de la DN 25 pana la calea ferata, strazile Stefan cel Mare, Duzilor, Matei Ghica si Labirintului;	09.00-15.00

Informații actualizate despre întreruperile planificate în alimentarea cu energie electrică sunt disponibile pe site-ul **www.distributie-energie.ro** rubrica Suport/Întreruperi energie electrică. Ne cerem scuze pentru neplăcerile cauzate de aceste întreruperi, care sunt însă necesare pentru asigurarea unei bune funcționări a instalațiilor.
Relații suplimentare la telefon **0236/929** sau Telverde **0800 500 205**.

DIVERSE
PREZICĂTOARE

• Mulțumim clarvăzătoarei Alisa pentru împăcare. Ghicește, rezolvă orice. 0740771190. (282463)

COMEMORĂRI

• Aducem un omagiu, o amintire plină de dor, pentru mama și bunica noastră, **ȘORCARU AURICA,** la împlinirea a 8 ani de când s-a stins. Dumnezeu să te ierte și să te odihnească în pace! Cristina și Adrian. (282418)

carnet cultural

EXPOZIŢII

- **Muzeul de Artă Vizuală** *Expoziţia „Dimensiuni“, a Otiliei Boeru.*
- **Sala „Nicolae Mantu“ a Galeriilor de Artă** *Expoziţia de pictură şi desen „Secvenţe“, semnată de Lavinia Antonia Coşovliu.*
- **Casa Artelor** *Expoziţia „Artă pentru suflet“, a sculptorului Gheorghe Nour.*
- **Casa Memorială „Costache Negri“ (comuna Costache Negri)** *Temporar închisă.*
- **Casa Rurală „Ion Avram Dunăreanu“ (comuna Suhurlui)** *Expoziţia „Ambient tradiţional românesc“.*
- **Muzeul de Istorie şi Lapidarium** *Expoziţia foto-documentară „Maria Tănase - 110 ani de la naştere“, „Repere arheologice la Dunărea de Jos“, „Civilizaţia tradiţională din sudul Moldovei“, „Ambient românesc - ambient european, a doua jumătate a sec. al XIX-lea - începutul sec. al XX-lea“.*
- **Casa „Hortensia Papadat Bengescu“ (comuna Iveşti)** *Expoziţia „Personalităţi iveştene“.*
- **Casa Colecţiilor şi Casa „Cuza Vodă“** *Închise.*
- **Muzeul Istoriei, Culturii şi Spiritualităţii Creştine** *Expoziţiile: „Portrete - tablouri, schiţe, grafică“ (colecţionar Vasile Joanta), „Ia românească“, „Interior de casă tradiţională - în jurul mesei“.*
- **Complexul Muzeal de Ştiinţe ale Naturii „Răsvan Angheluţă“** *Corpul principal (expoziţiile temporare, Acvariul şi Observatorul Astronomic) este închis pentru renovare. Sunt deschise Grădina Botanică (program: miercuri - duminică, 10,00 - 18,00; luni şi marţi, închis) şi Grădina Zoologică din Pădurea Gârboavele (program: miercuri - duminică, 10,00 - 18,00; luni şi marţi, închis).*

BIBLIOTECI

- **Biblioteca „V. A. Urechia“** *La sediul central şi toate filialele, programul este de luni până vineri, între orele 9,00 - 19,00; duminică: 9,00 - 13,00.*
- **Biblioteca Franceză „Eugene Ionesco“** *Program luni - joi: 11,00 - 17,00.*

tel. utile

Dispecerat Urgenţe	112
Ambulanţă non-stop (VITAL MED)	0236/462222
Inspectoratul pentru Situaţii de Urgenţă (ISU)	0236/460142
Inspect. Jud. de Poliţie	0236/407000
Poliţia Transporturi	0236/418460
Secţia 1 de Poliţie	0236/419966
Secţia 2 de Poliţie	0236/460854
Secţia 3 de Poliţie	0236/413400
Secţia 4 de Poliţie	0236/468490
Secţia 5 de Poliţie	0236/416945
Serviciul Teritorial al Poliţiei de Frontieră Galaţi	0236/491066
Centrul de prevenire şi consiliere antidrog	0236/461800
Jandarmi	0236/334152
Poliţia Locală	0236/316000
Prefectură	0236/462739 0236/460330
Consiliul Judeţean	0236/302520 Tel. verde: 0800/828 674
Primărie	0236/307775
Garda de Mediu	0236/461650 0236/413170
ECOSAL PREST	0236/312282
Informaţii CFR	0236/460643
Rezervare bilete tren	0236/496000
Protecţia Consumatorului	021 9551
Starea Civilă	0236/307746
Dispecerat iluminat public	0751/586462
DERANJAMENTE - INTERVENŢII:	
CALORGAL:	0725/257814 0236/473100
APĂ CANAL:	dispecerat - 0236/463294 0236/473380
DISTRIGAZ SUD (Galaţi)	021/9376
ELECTRICA (Siderurgiştilor)	0236 305 973
(Bălcescu)	0236 305 701
ILUMINAT PUBLIC	0751 586462
SPITALE	
Spitalul De Urgenţă	0236/301111 0236/301112
Spitalul Psihiatrie	0236/479401
Boli Infecţioase	0236/334022 0236/334032
Spitalul De Copii	0236/469849 0236/469100
Spitalul Militar	0336/401461
Spitalul TBC	0236/460712 0236/460713
Spitalul CFR	0236/475764 0236/475768
Maternitatea Municipală	0236/413131 0236/412301
FARMACII NON-STOP:	
Hygeia (vizavi de Spitalul Judeţean)	0236/473013

OAMENI DE SEAMĂ ● **CARIERE**

Aron Pumnul, cărturar şi „luminător“ paşoptist

Lingvist, filolog şi istoric, Aron Pumnul s-a născut pe 27 noiembrie 1818, în satul Cuciulata, judeţul Braşov, într-o familie de ţărani iobagi. Şi-a făcut studiile la Gimnaziul din Blaj (1836-1841) şi apoi la Cluj (1841-1842), unde a absolvit cursuri de filosofie. În 1843, a fost numit profesor de filosofie la Blaj şi în acelaşi an a fost trimis ca bursier la Institutul „Sf. Barbara“ din Viena, pentru a face studii teologice. În 1844, a înfiinţat, la Viena, Societatea Teologilor Români. La întoarcerea în ţară, şi-a reluat catedra de filosofie la gimnaziul din Blaj.

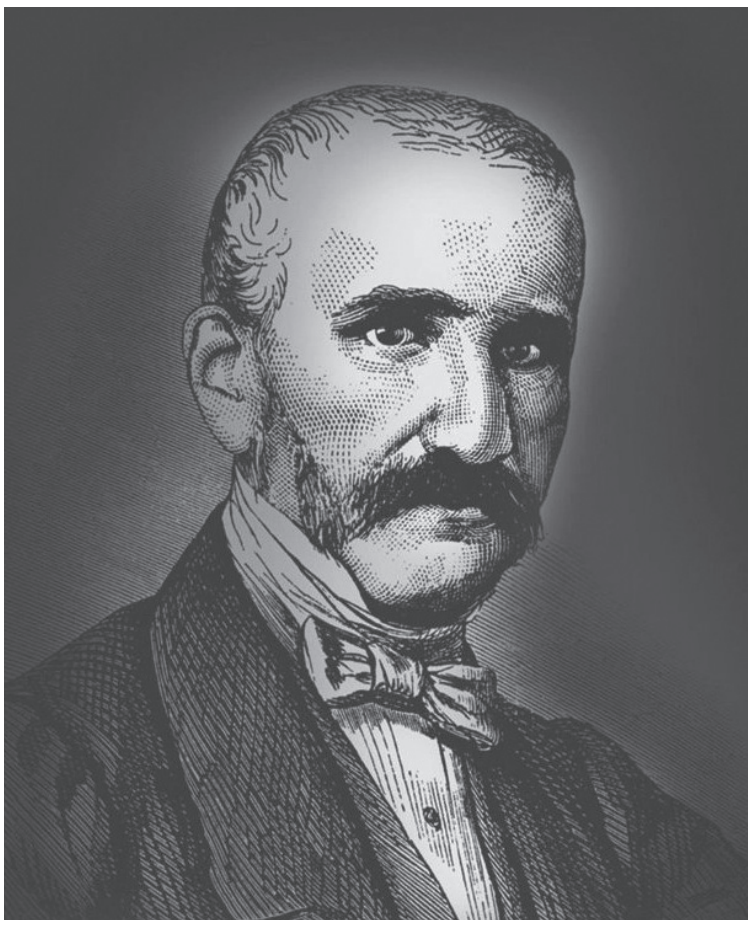

Şi-a făcut debutul în publicistică, în 1845, în „Foaie pentru minte, inimă şi literatură“, cu un studiu privitor la ortografia limbii române. În 1847, a fost redactor şi colaborator, cu articole filosofice şi de morală religioasă, la revista „Organul luminării“, apoi la „Învăţătorul poporului“.

Ca participant la Revoluţia de la 1848-1849 din Transilvania, Aron Pumnul a avut un rol mare ca mobilizator al primei adunări populare, din 18-30 aprilie, care a precedat adunarea naţională din mai de pe Câmpia Libertăţii. A fost condamnat la moarte în contumacie, astfel că s-a refugiat la Iaşi, apoi la Cernăuţi, unde a rămas până la sfârşitul vieţii. A fost unul dintre conducătorii mişcării de renaştere naţională a românilor din Bucovina, continuând, în scris, lupta pentru drepturile românilor, în revista „Bucovina“.

În 1849, a devenit primul profesor de limba şi literatura română de la liceul german din Cernăuţi, exercitând o extraordinară influenţă asupra elevilor săi, printre care s-a aflat şi Mihai Eminescu.

În 1850, a publicat, la Cernăuţi, lucrarea de lingvistică „Convorbire între un tată şi-ntre fiul lui asupra limbei şi literelor româneşti“. A alcătuit prima antologie de literatură română - „Lepturariu românesc cules den scriptori rumâni“, lucrare valoroasă din punct de vedere documentar, având un caracter preponderent didactic. A elaborat şi o gramatică a limbii române, în limba germană „Grammatik der rumänischen Sprache für Mittelschulen“.

La moartea sa, pe 24 ianuarie 1866, elevii săi au scos broşura „Lăcrămioarele învăţăceilor gimnazişti la mormântul prea iubitului lor profesor Arune Pumnul“, în care tânărul poet Mihai Eminescu a debutat cu poezia „La mormântul lui Arune Pumnul“..

● **R.C. (diferite surse)**

meteo 27 noiembrie România & Europa

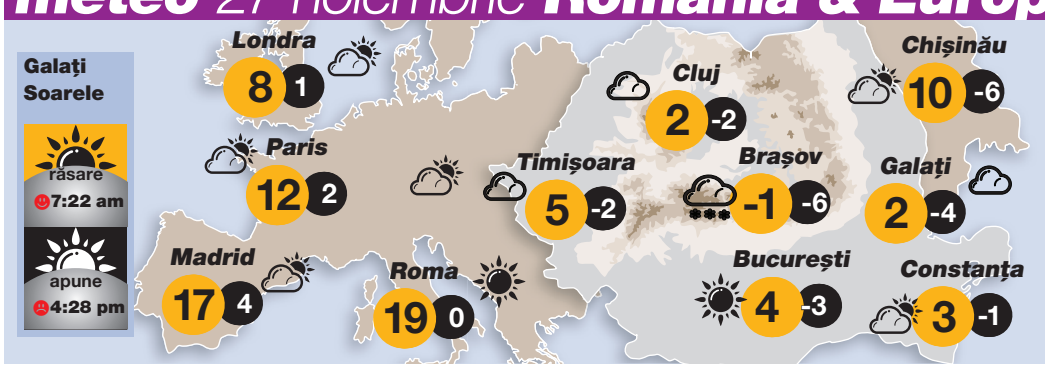

ÎNNORAT. Astăzi, potrivit meteorologilor, cerul va parţial înnorat. Temperatura aerului va atinge valoarea maximă de 2 grade Celsius, iar pe timpul nopţii, mercurul în termometre va coborî până la circa -4 grade Celsius. Sunt 10 la sută şanse de precipitaţii. Vântul va atinge o viteză de până la 14 kilometri pe oră. Presiunea atmosferică va oscila în jurul valorii de 757 mm coloană de mercur, iar umiditatea relativă nu va depăşi 74 la sută. ● **surse online**

AGENDA

www.viata-libera.ro Viaţa din carnet

cronologie

- **1701** *Se naşte ANDERS CELSIUS (m. 1744), astronom, fizician suedez. În anul 1742, a creat scara centizimală termometrul Celsius.*
- **1867** *Se naşte GRIGORE ANTIPA (m. 1944), biolog, ihtiolog, oceanolog, zoolog şi ecolog, membru şi vicepreşedinte al Academiei Române.*
- **1885** *Se naşte LIVIU REBREANU (m. 1944), prozator, dramaturg, publicist, traducător, membru al Academiei Române.*
- **1887** *Încetează din viaţă PETRE ISPIRESCU (n. 1830), folclorist, strălucit povestitor popular.*
- **1895** *Încetează din viaţă ALEXANDRE DUMAS fiul (n. 1824), scriitor francez.*
- **1924** *Se naşte, la Galaţi, NINA CASSIAN (m. 2014), poetă, prozatoare, eseistă, traducătoare, autoare de literatură pentru copii, pianistă şi compozitoare, laureată cu Premiul „Leul literar“ al New York Library.*
- **1940** ** Încetează din viaţă [ucis de un grup de legionari] NICOLAE IORGA (n. 1871), istoric şi critic literar, memorialist, dramaturg, poet, publicist, editor, conducător al mai multor ziare şi reviste, om politic, membru al Academiei Române şi al mai multor academii străine.*
  ** Încetează din viaţă [asasinat de legionari] VIRGIL N. MADGEARU (n. 1887 la Galaţi), economist, om politic, profesor universitar, membru, post-mortem, al Academiei Române.*
  ** Se naşte BRUCE LEE (m. 1973), actor american.*
- **1942** *Se naşte JIMMY HENDRIX (m. 1970), chitarist american, legendă a muzicii rock.*
- **2014** *Se inaugurează, la Galaţi, în incinta Palatului Episcopal, Muzeul de Istorie, Cultură şi Spiritualitate Creştină.*
- **2017** *Încetează din viaţă CRISTINA STAMATE (n. 1946), actriţă.* ● **V.L.**

Cotele apelor Dunării din 26 noiembrie

CERNAVODĂ	296 CM	+ 32 cm	GALAȚI	316 CM	+ 5 cm
HÂRȘOVA	340 CM	+ 22 cm	ISACCEA	256 CM	+ 10 cm
BRĂILA	334 CM	+ 14 cm	TULCEA	205 CM	+ 14 cm

AGENDA

www.viata-libera.ro Viața din carnet

REDACȚIA ȘI ADMINISTRAȚIA:
Galați, str. Domnească nr. 68
redactie@viata-libera.ro

SECRETARIAT	0725 348 672
REDACȚIE	0731 331 003
DIFUZARE	0236 460 395
PUBLICITATE	0731 960 090

Manager
post vacant

CONSILIUL EDITORIAL

Dan Cătălin PREDESCU
Redactor șef

Anca SPÂNU
Redactor șef adjunct

SOCIAL-EVENIMENT: Mariana CONSTANDACHE, Raluca ICHIM.

ECONOMIC-ADMINISTRAȚIE: Ovidiu AMĂLINEI, Cristinel LUCA, Anca MELINTE, George MARINESCU.

ONLINE: Daniel BARABOI.

REDACTORI COLABORATORI: Gheorghe ARSENIE, Florin RADU, Iulian VOICU, Gheorghe GURĂU, Ion ZIMBRU, A.G. SECARĂ, David TUDOR.

DTP: Lili CRĂCIUN, Cătălin PARAIPAN, Constantin POPA.

CORECTURĂ: Ramona COTÂRLEȚ, Persida Vanda ONEA.

MARKETING PUBLICITATE: Miruna BĂILĂ, Dorina AXENTE, Nadia CARBARĂU, Gina SIMIONESCU, Ionica ȘTEFĂNESCU

DIFUZARE: Vasilica BĂLAN, Veronica POPA, Mihai Jean BURLACU.

DESIGN CONCEPT
Cristian Lipan (www.lipandesign.ro)

Tipar realizat la TIPOART IDEA STUDIO - București, Tel. 0723 531 624.

Copierea oricăror elemente grafice sau editoriale ale acestei publicații va fi sancționată prin lege

COTIDIAN INDEPENDENT®
MARCĂ ÎNREGISTRATĂ
auditat de Biroul Român de Audit al Tirajelor, membru al Biroului Internațional de Audit al Tirajelor

ISSN 1221-4914

48.000 DE CITITORI ZILNIC
Publicație ce beneficiază de rezultate de audiență conform Studiului Național de Audiență măsurate în perioada noiembrie 2014 - mai 2016

CERTIFICAT ISO 9001 ȘI 14001

filmul zilei

LUNI, 27 NOIEMBRIE

MĂSURI CORECTIVE

PRO CINEMA. ora 22,30, acțiune, SF, thriller, 2022, SUA

- **Cu: Bruce Willis, Michael Rooker, Tom Cavanagh**
- **Titlu original: Corrective Measures** *Acțiunea este plasată în cel mai periculos penitenciar de maximă securitate din lume, care găzduiește cei mai perfizi infractori. Tensiunile dintre deținuți și personal se amplifică, ordinea este dată peste cap și anarhia cuprinde închisoarea.*

program TV luni 27 noiembrie

TVR 1

07:00 Telejurnal matinal
10:00 Agrostrategia
10:50 Împărăteasa Ki (R)
Coreea de Sud, Dramă, Istoric, Romantic
12:30 Tribuna partidelor parlamentare
13:00 Oamenii și legea
13:55 Vorbește corect!
14:00 Telejurnal
15:00 Maghiara de pe unu
15:55 Maghiara de pe unu
16:45 Împărăteasa Ki
Dramă, Istoric, Romantic
18:00 Punctul critic
19:45 Sport
20:00 Telejurnal
21:00 Câștigă România!
22:30 Vis sau realitate?
23:00 Nocturne
00:00 Micuța toboșăreasă
Marea Britanie, SUA, Dramă, Thriller
00:55 Câștigă România! (R)
02:20 Vis sau realitate? (R)
02:50 Garantat 100% (R)
03:40 Micuța toboșăreasă (R)

PRO TV

07:00 Știrile Pro Tv
10:30 Vorbește lumea
13:00 Știrile Pro Tv
14:00 Lecții de viață
15:00 La Maruță
17:00 Știrile Pro Tv
18:00 Batem palma?
19:00 Știrile Pro Tv
20:30 Clanul

Romania, Acțiune, Crimă, Dramă
22:45 Știrile Pro Tv
23:15 Domino
Danemarca, Franta, Italia, Belgia, Olanda, Crimă, Thriller
01:00 Operațiunea Fortune: Urzeala războiului (R)
SUA, China, Acțiune, Thriller
03:00 Vorbește lumea (R)

ANTENA 1

08:00 Neatza cu Răzvan și Dani
12:00 Observator
14:00 Mireasa
17:00 Observator
18:00 Ești mai deștept decât un copil de clasa a V-a?
19:00 Observator
20:30 America Express - Drumul soarelui

00:00 Observator
00:30 Lasă-mă, îmi place ! Camera 609 (R)
Romania, Comedie, Romantic
03:00 Observator (R)
04:00 Medicool (R)
05:00 Ești mai deștept decât un copil de clasa a V-a? (R)
06:00 Observator

KANAL D

07:00 Mă numesc Zuleyha
Turcia, Dramă
09:00 Știrile Kanal D
10:00 Casa iubirii
12:00 Știrile Kanal D
13:00 În căutarea adevărului
15:00 Jocul cuvintelor
cu Dan Negru
16:30 Casa iubirii
19:00 Știrile Kanal D
20:00 Promisiunea

Turcia, Dramă
23:00 Secrete de familie (R)
Turcia, Crimă, Dramă
02:00 Știrile Kanal D (R)
03:00 Casa iubirii (R)
05:00 Știrile Kanal D (R)
05:30 În căutarea adevărului (R)

HBO

07:45 Batman și Superman: Lupta superfiilor
09:05 García și García
10:45 8 Mile
SUA, Dramă
12:40 I Wanna Dance with Somebody
15:05 The Tomorrow War
SUA, Acțiune, SF
17:20 Din
SUA, Dramă, Horror, Mister, SF, Thriller
18:10 Old: Prizonierii timpului
Dramă, Mister, Thriller
20:00 Epoca de Aur
SUA, Dramă
21:00 Twisted Metal
SUA, Acțiune, Aventuri, Comedie, Fantastic, SF
21:30 30 de arginți
Horror, Mister, Thriller
22:25 Călugărița II
Horror, Mister, Thriller
00:15 Fals pozitiv
Horror, Mister, Thriller
01:45 Eraser: Renașterea
Acțiune, Crimă, Thriller

TVR 2

07:00 Familia Durrell (R)
08:00 România... în bucate (R)
08:30 Magazin Deutsche Welle
09:00 Puternici, impreuna (R)
10:30 Documentar 360° Geo
11:30 Pofticioși, la cratiță!
12:00 Telejurnal TVR 2
13:00 Cultura minorităților
13:30 Generația Fit (R)
14:00 Mic dejun cu un campion
15:00 Teleșcoala - Clasa a VIII-a
15:30 Teleșcoala
16:00 Educatia la putere
17:30 România... în bucate
18:00 Ora de știri
18:50 E vremea ta!
19:05 Familia Durrell
Biografic, Dramă
20:00 Puternici, impreuna
21:00 Rețeaua de idoli
22:00 Soția perfectă
Crimă, Dramă, Mister
22:55 Educatia la putere (R)
00:25 Puternici, impreuna (R)
01:25 Atunci i-am condamnat pe toți la moarte (R)
Romania, Dramă

„Viața liberă" nu își asumă responsabilitatea pentru modificările operate de posturile de televiziune după închiderea ediției.

remember

Alexandre Dumas - fiul (1824-1895)

Alexandre Dumas - fiul, romancier și dramaturg francez, fiul lui Alexandre Dumas, s-a născut pe 27 iulie 1824, la Paris. În 1833, a ajuns la internat, educația sa școlară rămânând destul de precară. În 1845, a publicat primul roman „Les aventures de quatre femmes et d'un perroquet", apoi culegerea de versuri „Pechés de jeunesse". Intrând în literatură, pentru a călca îndeaproape pe urmele tatălui său, a devenit faimos la 24 de ani, cu „Dama cu camelii", în care și-a transpus aventura cu curtezana Marie Duplessis, roman care, în 1852, a fost adaptat pentru teatru și a obținut un succes enorm. În anul următor, Verdi a transformat-o într-o operă celebră, „La Traviata". În 1867, a scris „Les idées de Madame Aubray", piesă de teatru cu mare succes la public. În februarie1875, a fost ales membru al Academiei Franceze. S-a stins din viață pe 28 noiembrie 1895, la Marly-le-Roi. A fost înmormântat în Cimitirul Montmartre din Paris.

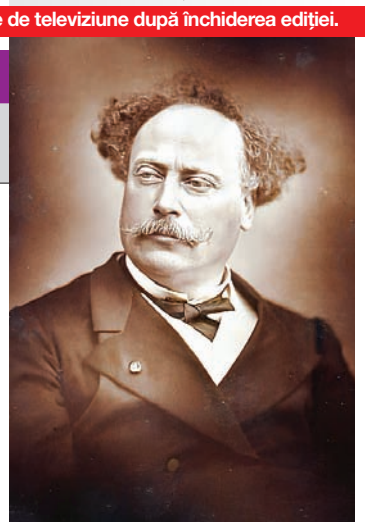

● **R.C. (diferite surse)**

horoscop

27 noiembrie

SĂGETĂTOR
22 noiembrie - 21 decembrie
Modul de a da sau a primi instrucțiuni poate suferi de o lipsă de claritate.

CAPRICORN
22 decembrie - 19 ianuarie
Vă veți simți constrânși și mai deprimați în legătură cu relațiile dvs. personale.

VĂRSĂTOR
20 ianuarie - 18 februarie
Este posibil să vă neglijați responsabilitățile zilnice și să amânați sarcinile neplăcute.

PEȘTI
19 februarie - 20 martie
Ar fi bine să respectați elementele de bază ale comunicării în relațiile cu ceilalți.

BERBEC
21 martie - 20 aprilie
Pentru a evita ostilitățile, vă puteți canaliza energia către muncă și competiții.

TAUR
21 aprilie - 21 mai
Acționați din impuls și puteți avea ieșiri temperamentale sau atitudini defensive.

GEMENI
22 mai - 21 iunie
Sunteți mai predispuși să dați crezare teoriilor conspiraționiste.

RAC
22 iunie - 22 iulie
Simțiți că angajamentele față de ceilalți vă aduc doar datorii emoționale.

LEU
23 iulie - 22 august
Preluarea conducerii acolo unde este necesar crește conștiința de sine.

FECIOARĂ
23 august - 21 septembrie
Vă este greu să urmați proceduri și instrucțiuni, în special de natură tehnică.

BALANȚĂ
22 septembrie - 22 octombrie
Este o perioadă bună pentru a face o călătorie mai lungă.

SCORPION
23 octombrie - 21 noiembrie
Veți simți o nevoie acută de experiențe mai profunde și de legături mai puternice.

glume

Vasile Ghica

1 La restaurant, chelnerul îl întreabă pe client:
- Cum ați găsit friptura?
- Din întâmplare, ridicând un cartof prăjit...

2 - Șefule, azi-noapte nu am dormit deloc.
- Motivul?
- Nici motivul nu a dormit.

integramă

Am râs

Gh. Gurău

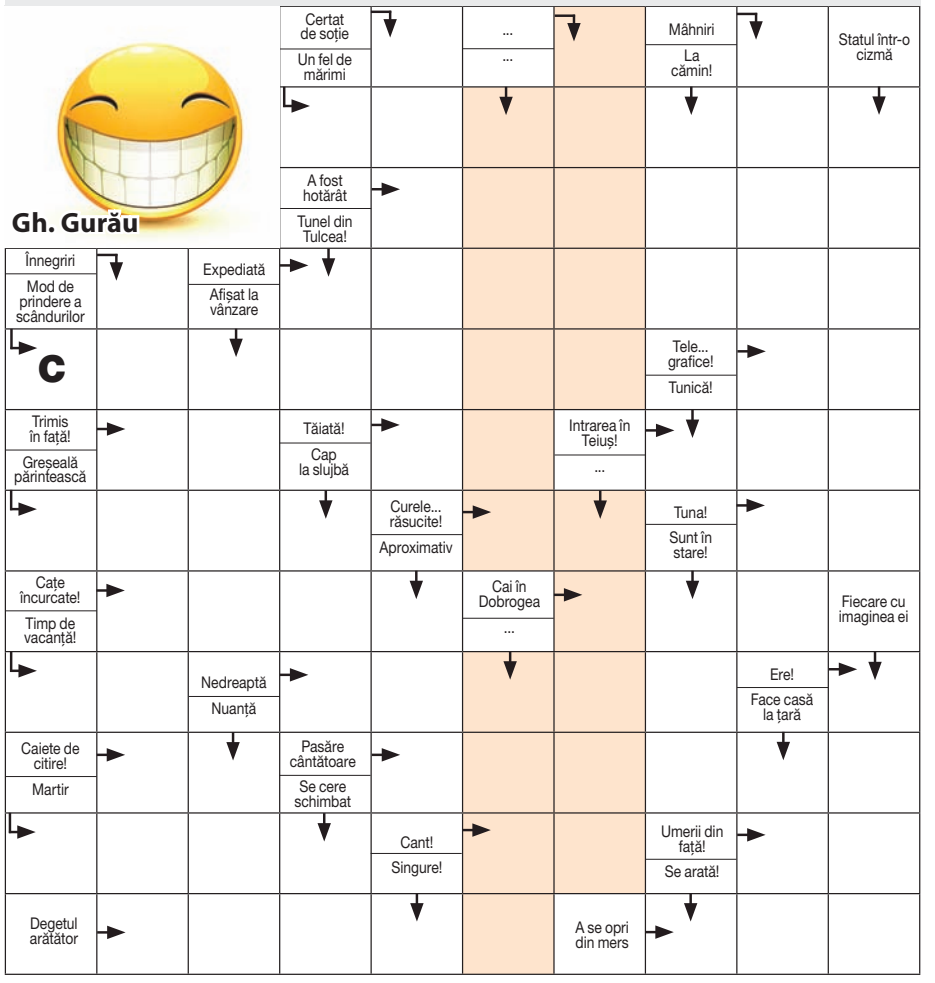

sudoku

Completați fiecare grilă cu toate cifrele de la 1 la 9, astfel încât acestea să se regăsească o singură dată atât în ariile de câte 9 căsuțe delimitate grafic în interiorul grilei, cât și pe fiecare linie și coloană a grilei. *(Mihai Tufă)*

2			3			8		
	4							9
					2			
					6	3		
	9		7					
	1	5					9	8
		9	8			2		3
7	3							
8			2				6	

		9	5					
7		5	6					1
4							3	
3	9							
			9		4			
6			7		8	4		
	2					8	1	
			3					7
					2		9	5

rebus

C-așa umblă vorba… (de la Elbert Hubbard)

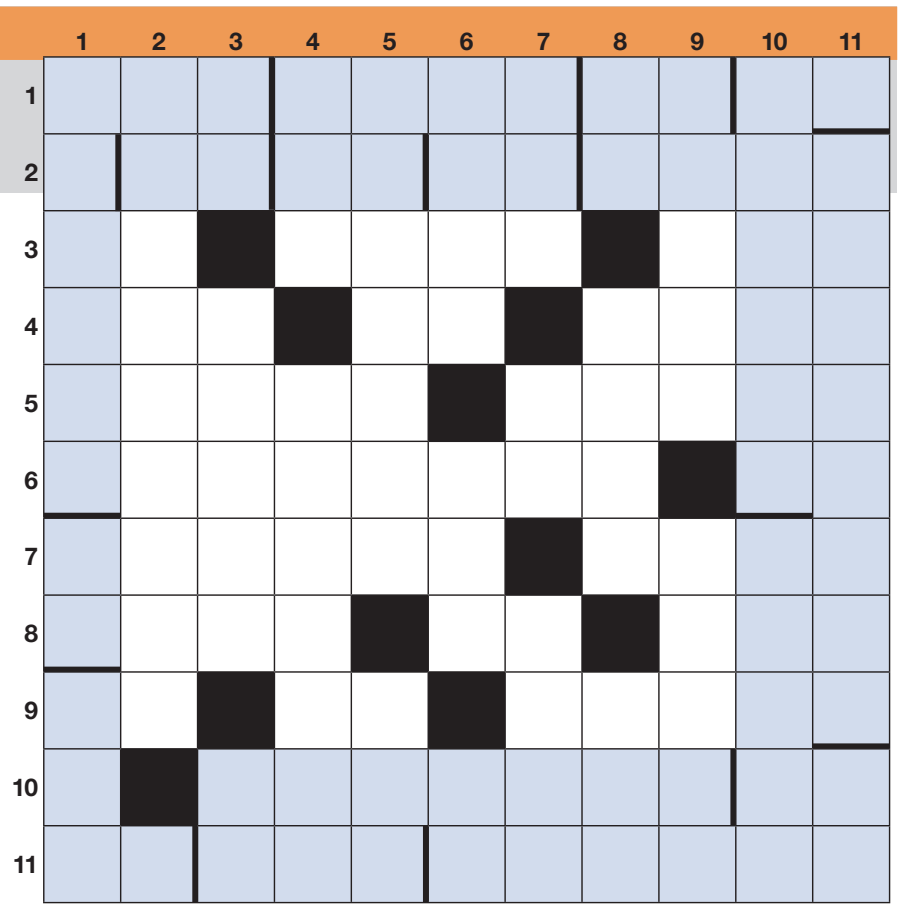

ORIZONTAL: 3) Văzut din spate! – Păsări singuratice – Administrația Canalelor Navigabile (siglă). 4) Punct marcat la meci – Cure… pentru slăbire! – Ingredient pentru salată. 5) Preoți musulmani – Elemente mobile la mașinile de scris. 6) Femeie chibzuită la judecată – Omul fără nume. 7) Suflat cu imitație de aur – Greutăți… în vagoane. 8) Puncte din teren care marchează anumite altitudini – Codașe la cafea! – Ghana Institute of Geography (siglă). 9) Târg gol! – Agitat la cap! – Percepte în limitele moralei.

VERTICAL: 2) Specialist în studiul insectelor. 3) Leu… din pluș! – Folosit la încuiat… cu belciuge – Grup masculin. 4) Control tehnic de calitate (abr.) – Ca râma pentru pescari. 5) Nu știu pe ce lume trăiesc – Pastă de fructe. 6) Rashtreeya Vidyalaya College of Engineering-India (siglă) – Piese de bază la război – Variantă a refuzului direct. 7) Echipa Aplicațiilor Industriale (siglă) – Crestat la capete! – Manifestări ale încrederii exagerate. 8) Pene… răsucite! – Veche provincie, intrată în istorie – Mulură a coloanei. 9) Nu-i chiar arătoasă… - Arcade, caracteristice stilului gotic.

Dicționar: OLAT. *(Mihai Gherasim)*

rețeta zilei
Cartofi umpluți cu zacuscă

INGREDIENTE. 5 cartofi, 50 ml ulei de măsline, sare, piper, boia afumată, 5 linguri zacuscă, 100 g bacon, 100 g cașcaval, 4 linguri pătrunjel.

PREPARARE. Spălăm bine cartofii, îi punem într-un bol, turnăm deasupra uleiul, sarea, piperul, boiaua și jumătate din cantitatea de pătrunjel tocat și amestecăm. Îi așezăm în tavă și îi dăm o oră la cuptorul încins în prealabil. Prăjim cubulețele de bacon. Scoatem o parte din miezul cartofilor, umplem cu zacuscă, punem o linguriță de cubulețe de bacon, cașcaval răzuit și pătrunjelul tocat. Dăm la cuptor pentru 8-10 minute. **R.C.**

MAGAZIN
www.viata-libera.ro Viața caleidoscop

tv mania

„Prietenul este cel care vine spre tine când toți ceilalți pleacă”

ANCA MELINTE
ancam@viata-libera.ro

Despre lumină și întuneric. „Un om sensibil până la vulnerabilitate, deghizat într-un dur cu geacă de piele”, așa îl prezintă TVR1 pe Cristi Minculescu, invitatul „Nocturnelor”, transmise astăzi, 27 noiembrie 2023, de la ora 23,00. Minculescu este vocea cu care se confundă trupa Iris de peste 40 de ani. Iar „Bună seara, prieteni!” nu este doar un salut, ci o marcă înregistrată Cristi Minculescu, o plecăciune în fața celor care „i-au ajutat să zboare chiar și atunci când aveau aripile frânte”. Nu trebuie uitat că a cânta rock în anii ’80 reprezenta - fără a spune vorbe mari - un act de curaj. Amintiți-vă de celebra zicere: „«Roackere», țara te vrea tuns!”. Cu plete pe umeri ori pe ceafă și atitudine rebelă, rockerii nu se încadrau în „sistemul omului nou, multilateral dezvoltat”. „Lumina ne arată cât de întuneric este. (...) Dar o vezi mereu la un capăt de tunel. (…) Am un mare respect pentru cei care reușesc să-și pună sufletul pe tavă, dezinteresat și sincer, pentru a crea emoție. (…) Prietenul este cel care vine spre tine când toți ceilalți pleacă”, spune solistul, în emisiunea de luni, potrivit unui comunicat de presă al TVR1. Întâmplări de necrezut, direct de la legenda care a creat istoria, povești de pe scenă, dar și din afara ei, despre lumină și întuneric, la „Nocturne”, cu Cristi Minculescu și Marina Constantinescu.

Viata libera

ETAPĂ NEFAVORABILĂ GĂLĂȚENILOR

FOTBAL. Echipele gălățene de fotbal din Liga a III-a, Sporting Lieşti şi Unirea Braniştea, au fost învinse pe teren propriu în etapa disputată în weekend. » pag. 08

MINCULESCU, INVITATUL „NOCTURNELOR“

TV MANIA. Cristi Minculescu, vocea cu care se confundă trupa rock Iris de peste 40 de ani, este invitatul „Nocturnelor“ TVR de astăzi, 27 noiembrie 2023, ora 23,00. » pag. 15

COTIDIAN INDEPENDENT / GALAȚI, ROMÂNIA / ANUL XXXIV, NR. 10.402 / 16 PAGINI / 3 LEI

www.viata-libera.ro Viața pe scurt
16 OBSERVATOR
MICA PUBLICITATE ONLINE
Viata libera
PRF PVL 000035

"TINEREȚEA UNUI DICTATOR“ CONCUREAZĂ LA GOLDEN GLOBES ● **FILM**

Cineastul gălățean Andy Lupu, căutat de americani

ANCA SPÂNU
anca@viata-libera.ro

Filmul „Tinerețea unui dictator“, operă a unui cineast gălățean, fost jurnalist al „Vieții libere“, Andy Lupu, care semnează scenariul și regia, și în care joacă un alt gălățean, actorul Cristian Gheorghe, este inclus în competiția Golden Globes 2024, la două categorii, după cum am aflat chiar de la regizor.

Astfel, filmul concurează la categoriile "Cel mai bun film străin“ și "Cea mai bună actriță în rol secundar“, în acest caz fiind vorba despre Flavia Giurgiu, în rolul Elenei Ceaușescu. Pentru acest rol, Flavia Giurgiu a câștigat un premiu similar și la un mare festival de film din Los Angeles, California. Nominalizările pentru ediția cu numărul 81 a prestigioaselor premii Golden Globes vor fi anunțate pe 11 decembrie 2023, urmând ca Gala laureaților să aibă loc pe 7 ianuarie anul viitor, fiind găzduită și transmisă în direct de CBS.

Coproducție româno-moldovenească, realizată cu sprijin internațional (Germania, Elveția, Danemarca), filmul descrie drumul parcurs și transformarea tânărului Nicolae Ceaușescu dintr-un simplu ucenic în șeful unui regim politic criminal. Pelicula este o ficțiune istorică, inspirată din evenimente reale. Scenariul începe cu plecarea lui Nicolae din Scornicești și se încheie cu momentul în care el ajunge numărul unu în partid. Narațiunea este construită din punctul de vedere al comuniștilor, iar perspectiva este una inedită, care înfățișează culisele plămădirii unei mișcări comuniste formate în vremuri tulburi și violente. Este un film care se adresează deopotrivă tinerilor care nu au trăit în timpul comunismului, dar și celor care au experiențe directe cu acea perioadă.

Jurnalist, scriitor și cineast, Andy Lupu este cunoscut prietenilor vechi pentru atitudinea absolut nonconformistă cu care "ataca“ orice situație. Potrivit unui apropiat, la un moment dat, fiind angajat în departamentul financiar-contabil al ziarului, a scăpat de concediere scriindu-i o scrisoare directorului prin care își scuza întârzierea sistematică la program cu nevoia de a-i acorda atenție suplimentară tinerei sale soții. Epistola, care a marcat începutul carierei sale jurnalistice, fusese scrisă, evident, cu mare talent, salvându-i pielea într-un moment delicat. ●

PRF PVL 000027

100 de lei pentru învățăcei
Viata libera
CARNET DE NOTE VIAȚA LIBERĂ
Ce notă îi dai ziarului tău astăzi?
săptămâna 27 nov - 2 dec 2023
1 2 3 4 5 6 7 8 9 10
Temă pentru acasă: completează, decupează și trimite într-un singur plic, pe adresa redacției (str. Domnească nr.68) sau vino și depune personal, 6 carnete de note „Viața liberă", publicate de luni până sâmbătă inclusiv. Tragerea la sorți pentru desemnarea premiantului săptămânii va avea loc în holul redacției, în fiecare vineri, ora 13:00, după extragerile concursului „Bani grei cu Viața liberă".
TALON DE CONCURS
1 Nume .....
2 Unitatea de învățământ .....
3 Clasa/Anul .....
4 Telefon .....
Câștigătorul trebuie să facă dovada că urmează studiile unei instituții de învățământ, public sau privat
48

PRF PVL 000028

Bani GREI cu 300 lei pe săptămână!
Viata libera
48 luni
Premiile se revendică până la data următoarei extrageri.
TALON DE CONCURS
1 Nume .....
2 Adresa .....
3 Telefon .....
4 B.I./C.I. .....
Talon valabil pe perioada 27 nov - 2 dec 2023

PRF PVL 000130

3 câștigători vor fi răsfățați cu câte 1 cozonac delicios în fiecare săptămână!
Completează și decupează cele două taloane publicate în perioada 27 - 30.11.2023.
Trimite-le sau depune-le la căsuța poștală a ziarului „Viața liberă", str. Domnească nr. 68, sau la chioșcurile noastre, până la data de 04.12.2023, ora 13.00. Asigură-te că plicul conține taloanele completate integral cu nume, prenume, număr de telefon și serie/număr CI.
Tragerea la sorți va avea loc pe 04.12.2023, ora 15:00. Numele câștigătorilor vor fi publicate în ziarul nostru de a doua zi.
Pentru a intra în posesia voucherului, câștigătorii trebuie să prezinte o copie după C.I. la sediul „Vieții libere" în data de 20.12.2023.
Premiile pot fi ridicate doar în intervalul 21 - 22 decembrie 2023, după ora 13:00, de la sediul Cofetăriei UN DELICIU, str. Navelor nr. 2, bloc R1, apt. 2, parter.
Un Deliciu
Participă și câștigă!
Viata libera
Regulamentul în întregime se găsește pe www.viata-libera.ro