MARȚI ● 9 IANUARIE 2024

WWW.VIATA-LIBERA.RO

Viata libera

ANUNȚUL TĂU ACUM ȘI ONLINE
Viata libera

DESZĂPEZIRE PE DRUMURILE DIN JUDEȚ

INTERVENȚII. Iarna a răbufnit cu putere în județul Galați, mai ales în localitățile din nord, iar utilajele de deszăpezire au fost scoase pe drumuri pentru a interveni în zonele „asediate“ de viscol. » pag. 03

COTIDIAN REGIONAL INDEPENDENT / GALAȚI, ROMÂNIA / ANUL XXXV, NR. 10.433 / 16 PAGINI / 3 LEI

AZI

08 șah David Talabă - campion la șase ani!

meteo

-7°

Vreme geroasă

valuta BNR

€4,97

$4,54

Cursul de schimb valutar la data de 08.01.2024

„TRADIȚIE“ RESPECTATĂ ÎN FIECARE AN » EVENIMENT/03

La Galați, coadă la taxe și impozite, indiferent de vreme

Nici frigul pătrunzător, nici poleiul, nici Codul galben de vreme rea nu i-a oprit pe gălățeni să formeze, cu noaptea-n cap, tradiționala coadă la ghișeele Direcției de Impozite și Taxe Locale.
● Anca Melinte

„Licuricii“ de la Școala Nr. 43, câștigătorii concursului de colinde de la „Viața liberă“

Concursul colindătorilor de la „Viața liberă“ a ajuns la sfârșit. Potrivit voturilor înregistrate de fiecare articol, respectiv grup de colindători, așa cum au fost ele exprimate prin acordarea de steluțe, până pe 7 ianuarie 2024, câștigătorii de anul acesta sunt „Licuricii“ din clasa I de la Școala Gimnazială Nr. 43 „Dan Barbilian“, care primesc de la „Viața liberă“ un premiu în valoare de 2.000 de lei. Școala Gimnazială Nr. 33, de unde ne-au colindat clasa pregătitoare și clasa a II-a, s-a clasat pe locul II și va primi un premiu de 1.000 de lei. Chiar dacă sunt cei mai mici, copiii de la grupa mare a Grădiniței cu Program Prelungit Nr. 45 au avut și ei susținători mulți, clasându-se pe locul III, și vor primi de la „Viața liberă” un premiu în valoare de 750 de lei. **● Anca Spânu** » pag. 04

05 eveniment
Un bărbat violent, pericol public cu acordul instanței

08 sport
CSM Arcada, în fața celui mai titrat adversar al grupei

11 social
Sfaturi pentru a preveni înghețarea instalațiilor de apă

FOCUS

editorial
viața liberă
Devine și Galațiul o voce a României?

ANCA MELINTE
ancam@viata-libera.ro

Știu ce-o să-mi spuneți! Că Galațiul a devenit, în urmă cu o lună, „Vocea României", grație Alexandrei Căpitănescu, marea câștigătoare a trofeului de la Pro Tv. Și, desigur, datorită numeroșilor gălățeni care au strălucit pe scenă în sezonul recent încheiat al show-ului Tv: Alexandra Serenada Sîrghi, Adrian Galbinu, Livia Crăescu, Alexandra Damian, Mariana Berechet și Ada Chicoș. Cu atâția artiști talentați, cum să nu fie Galațiul o voce a României? Este, cu prisosință, în emisiunile de talente! Doar că vocea gălățenilor și a orașului nu prea se aude în viața de zi cu zi. Aia care ne doare pe toți și care nu se prea dă la televizor.

Cum aș putea spune că vocea Galațiului rămâne în surdină când primarul municipiului, Ionuț Pucheanu, este unul dintre principalii comunicatori la nivel național ai PSD - partid aflat la guvernare?! Când apare constant și des pe sticla posturilor naționale! Nu contest! Și e bine că se întâmplă asta! Doar că, din nou, nu ne-ajută. Una este să susții poziția/ imaginea partidului din a cărui conducere faci parte și cu totul altceva să se audă vocea gălățenilor și a orașului.

Iar în ceea ce privește Galațiul și gălățenii, mi se pare că suntem mai mereu muți și ocoliți, ca să nu spun evitați și ignorați. Că ne facem visuri mari, investim speranțe în proiecte grandioase... și rămânem mereu pe lista de așteptare. Ori cu lista de așteptări deșarte. Ori de căruță.

De la ce m-am luat? De la aeroport. Iaca, anul acesta, în iunie, vor fi alegeri europarlamentare. Așa cum au fost și în 2019! Atunci, în campania electorală a alegerilor europarlamentare, necesitatea unui aeroport la Galați a fost făcută publică la mitingul PSD Galați din 11 mai 2019, de însuși liderul partidului la acea vreme, Liviu Dragnea! Uite că s-a făcut cincinalul, iar despre aeroport nu se mai aude nimic. Mi-ar plăcea să cred că oficialii lasă marile vești despre aeroport pentru campania electorală a europarlamentarelor. Dar tare mă tem că îmi croiesc singură iluzii deșarte.

Despre promisa fabrică de baterii ce să mai zic? Că mă încearcă amărăciunea de câte ori este adusă în discuție și văd cum autoritățile ridică din umeri, explicând că se caută soluții de finanțare a investiției. E firesc, oare, să trâmbițezi o investiție, să creezi așteptări și apoi să bați neputincios din buze sperând că poate oamenii mai uită... O fi memoria publică selectivă și scurtă, dar nici chiar așa.

Uite, de aceea mi-ar plăcea ca gălățenii să devină o voce a României. Iar cei care ne conduc sau vor să ne conducă să se facă auziți și ascultați în plan național și european. Și asta ar putea să depindă doar de noi, cei care vom fi chemați la urne în curând...

baba arde
și țara se piaptănă
Ninsoarea a fost primită cu câine și sare

CEZAR OANĂ

N.R. *Acest text este un pamflet și trebuie considerat ca atare.*

Unele publicații și site-uri de știri nu se împacă deloc cu statutul lor de așa presă care-ar trebui doar să informeze publicul, explorând, zi de zi, zona mult mai serioasă a umorului involuntar. Un exemplu bun și haios este site-ul Stiripesurse.ro. Ieri, acesta anunța: *„Zonele din România unde ninge deja abundent:* ***s-a depus deja un strat.****"*

Prima reacție a venit, cum era și firesc, din partea celebrei firme de igienizare Zewa: *„Înțelegem că, aidoma sexului explicit, ambiguitatea vinde, dar, în același timp, credem în valorile noastre, care coincid cu cele ale comunității. Nu zicem că nu s-a depus un strat, dar suntem convinși că, măcar de data asta, ar fi trebuit să se specifice că-i vorba despre zăpadă. Nu de alta, dar ambiguitatea i-ar putea pune pe jar pe cei responsabili cu deszăpezirea, care abia așteaptă să dea*

vina pe echivoc", a spus șeful departamentului de PR de la Zewa.

Oamenii de știință nu dorm. Scuzați clișeul, dar altă rimă n-am găsit. Mai haios decât constatarea din fraza anterioară este faptul că zbuciumul și îngrijorarea savanților le-au atras atenția celor de la *Ziare.com: „Pământul s-ar putea transforma într-un* ***Iad de nelocuit*** *în doar câteva sute de ani, avertizează oamenii de știință."*

Dincolo de faptul că sutele alea de ani nu reprezintă mare scofală, vă rog respectuos să observați expresia-cheie, cea care definește groaznica situație în care ar putea ajunge Planeta: ***„Iad de nelocuit"****.* Nu vreau să pun paie pe focul gheenei, ci doar să remarc evidența: înainte ca omul de știință autentic și serios să sfințească locul de știință, el trebuie să învețe temeinic cum se trage un semnal de alarmă. De unde să învețe asta? Din presă și nu numai. Personal, mă pune pe jar vestea ca Pământul ar putea ajunge un iad de nelocuit. Optimist-obsedat-compulsiv fiind, am tot sperat ca Pământul să ajungă, în cel mai rău caz, un Purgatoriu cald și primitor, un loc în care se poate construi ceva frumos, sustenabil, durabil, ceva să placă la toată lumea de pe Planetă. După știința mea, în iadurile în care se poate locui stau jurnaliștii analfabeți mangă funcțional. Adică cei care toată viața au sperat ca faptele lor bune să le confere dreptul de a ajunge pe *lumea ailantă*.

nec plus ultra
CONTINUU

ION ZIMBRU

(TOTUL DESPRE CAMELII)

DIN COLECȚIA
„CELE MAI FRUMOASE POEZII RĂMASE TABLOU"

(!) toată viața... se pregătește de plecare -
crezi că nu se mai întoarce niciodată -
și nimeni nu-i dă nici o atenție, dar fiecare zice:
ducă-se naibii, e o traviată (!)
(!) toată viața... cultivă și îngrijește camelii -
crezi că-i florăreasă oarecare, in/discretă -
nimeni nu-i dă un strop de apă, dar șușotește:
ducă-se naibii, e o violet(t)ă (!)
(!) toată viața, își drege glasul și cântă
până dincolo de cer, până dincolo de uimire -
dușmanii și dușmancele clevetesc:
e o biată soprană, e o prostire (!)
(!) toată viața... nu se gândește la moarte -
crezi că-i o mică nemuritoare după nemuritor -
fiecare clamează: e o damă ușoară,
e o târfă moartă după alfredo(r) (!)
(!) toată moartea... se pregătește de plecare -
și fiecare crede că se întoarce la el în ogradă -
toți au camelii, o așteaptă la porți... și aud:
niciodată, niciodată, niciodată (!)

sinaxar
9.01.2024

Sf. Mc. Polieuct; Sf. Ier. Petru, ep. Sevastiei

maxime

Nu există fericire fără curaj, nici virtute fără luptă

JEAN JACQUES ROUSSEAU

Echipa de serviciu
Responsabil ediție: D.C. Predescu; Corectura: Ramona Cotârleț, Persida Vanda Onea

divina
tragedia
Rețetă: Răsărită cu Iepure

ION ZIMBRU
redactie@viata-libera.ro

Stau culcat cu ochii la cer, în hectarul de răsărită. Bețele în capătul cărora-s roțile cu semințe mi se par foarte înalte, parcă-și sprijină galbenul direct de bolta care desparte totul de nimic, totul de tot, nimicul de nimic. Blestemul pământului sau blestemul iubirii (sigur, trebuie să-i mulțumesc lui Ion al lui Liviu Rebreanu) nu (mai) lasă nici un nor să se apropie de tarla. Se aude cum totul se usucă. Se aude cum trosnește și cum scârțâie și cum pârâie și cum cade peste mine tot galbenul scăpat de sub controlul divin. Se aude cum cel mai frumos galben de dinainte și de după Van Gogh se desprinde din corolele în clocot ale florii-soarelui, cum se desprinde și cum se așterne pe somnul meu în hectar. Se aude, exact ca între vis și realitate, cum oamenii trec încolo și încoace, cum azvârle vina pe cel de Sus, cum înjură de cel de Sus și de mama celui de Sus, de parcă cei de Jos ar fi monumente ale inocenței în desfășurarea cestui Apocalips modern. Parcă scrijelit pe rotundul albastru din vârful răsăritei, se aude glasul lui Lucian Blaga într-unul dintre cele mai răscolitoare poeme din acest Univers: „Eu nu strivesc corola de minuni a lumii/ și nu ucid cu mintea tainele ce lentâlnesc în calea mea,/ în flori, în ochi, pe buze ori morminte/.../ eu cu lumina mea sporesc a lumii taină/.../ așa îmbogățesc și eu întunecata zare/ cu largi fiori de sfânt mister/ și tot ce-i ne-nțeles se schimbă-n ne-nțelesuri și mai mari.../"... Sigur că da!... Iată, se apropie de mine un iepure uscat, din ce în ce mai uscat... un fel de schelet de iepure învelit într-un fel de blană de iepure... un fel de fantomă cu urechi mari și cu ochi în lacrimi... un fel de desen re/animat pentru o clipă și lăsat să-și caute scăparea din ghearele Sfârșitului iminent!... Se apropie atins (și el) de galbenul în cădere! parcă-i iepure de ceară, parcă așteaptă să fie aprins la căpătâiul meu de ceară, ca o lumânare la marginea somnului meu de ceară, de la începutul până la sfârșitul visului meu de ceară!... Sigur că da! acesta-i iepurele acela, iepurele de demult, de atunci, când umblam cu Ion Stratulat prin Pădurea Copilăriei, ronțăiam brebenei și viorele... și ce poftă de iepure mai aveam!... Era în toiul Primăverii, n-am putut să-l prindem, a rămas să sufere până acum!... Iată-l, se culcă lângă mine, cu ochii la cer... și parcă începe să viseze cum galbenul se suie pe aria roților cu semințe, cum norii acoperă hectarul în agonie, cum fulgeră și tună!... Și cum ploaia pune verdele la loc și stinge toată ura și toată sudalma domnului Homo Sapiens!... Sigur că da! Nu?

"TRADIȚIE" RESPECTATĂ ÎN FIECARE AN ● **PLĂȚI**

La Galați, coadă la taxe și impozite, indiferent de vreme

ANCA MELINTE
ancam@viata-libera.ro

Nici frigul pătrunzător, nici poleiul, nici Codul galben de vreme rea nu i-a oprit pe gălățeni să formeze, cu noaptea-n cap, tradiționala coadă la ghișeele Direcției de Impozite și Taxe Locale. Deși plata obligațiilor fiscale s-a putut face încă din 5 ianuarie 2024, prin intermediul platformei electronice https://ghiseul.ro și al stațiilor de plată SelfPay amplasate în hipermarketuri, benzinării, agenții CEC sau magazine, coada la sediile Fiscalității Locale rezistă.

Ca în fiecare an, unii cetățeni au venit la ușa sediului de la Romarta încă din zorii zilei, chiar de la 4-5 dimineața, deși programul de lucru cu publicul începe la ora 8,30. Pentru unii dintre contribuabili, așezatul cu noaptea-n cap la coadă și așteptatul minute în șir, până când se deschide sediul instituției, pare să fie un eveniment important al începutului de an, care îi mai scoate din monotonia zilnică. Argumentul pentru graba de a plăti: să scape de grija obligațiilor fiscale!

Evident, au existat și nemulțumiri. Unii s-au prezentat la ghișee miercuri, 3 ianuarie 2024, și au aflat că abia pe 8 ianuarie va fi program cu publicul, spre deosebire de București sau de alte orașe. Recunoscând că le este foarte frig, unii au întrebat, supărați, de ce nu li se permite intrarea în instituție, din moment ce se împărțiseră bonuri de ordine.

Vestea bună este că, la ora 8,30, când ușile instituției de la Romarta s-au deschis, cei mai mulți dintre cetățeni au putut intra, indiferent dacă aveau sau nu bon de ordine. Și asta a creat alte nemulțumiri pentru cei mai matinali, care ajunseseră primii. Oamenii s-au înghesuit să intre și pentru a se încălzi, dar și pentru a plăti. Și astfel, coada formată s-a risipit.

Câți gălățeni au plătit prin mijloacele electronice

„O afluență mai mare ca de obicei!“, a recunoscut directorul executiv al Direcției de Impozite și Taxe Locale, Daniel Stadoleanu. "Noi, după cum știți, am promovat tot mai mult mijloacele electronice de plată și platforma pentru depunerea declarațiilor fiscale. S-a ajuns ca aproximativ 60 la sută din totalul contribuabililor din municipiul Galați să folosească mijloacele electronice de plată, ceea ce este un succes pentru noi. Începând cu anul 2024, o să instalăm acele infochioșcuri la intrarea în Direcția de Impozite și Taxe, în așa fel încât persoanele în vârstă să poată fi consiliate, să nu mai stea la rând“, a mai spus directorul Stadoleanu.

Conform datelor furnizate la cererea noastră, aproximativ 2.800 de contribuabili și-au plătit datoriile fiscale prin mijloace electronice, înainte de a fi deschise ghișeele fizice. Din cei 2.800, 400 au plătit prin SelfPay. Suma colectată la bugetul local se ridică la circa 1,5 milioane de lei. ●

intervenții

Deszăpezire pe drumurile din județul Galați

OVIDIU AMĂLINEI
ovidiu@viata-libera.ro

Iarna a răbufnit luni, 8 ianuarie, cu putere în județul Galați, mai ales în localitățile din partea de nord. Drept urmare, utilajele de deszăpezire au fost scoase pe drumurile județene pentru a interveni în zonele "asediate“ de viscol, pentru a se asigura libera circulație. "În jumătatea de nord a nins viscolit, iar în restul județului a fost ploaie înghețată. Am intervenit și intervenim cu material antiderapant, iar acolo unde a fost nevoie s-a acționat și cu lama pentru înlăturarea zăpezii de pe carosabil. Vântul suflă destul de tare, cu viteze de peste 50 km pe oră. Pe drumurile județene se circulă în condiții de iarnă. Îi rog pe toți conducătorii auto să circule cu prudență maximă, să adapteze viteza la condițiile de trafic și să păstreze distanța regulamentară“, a declarat, în cursul zilei de ieri, președintele CJ (CJ) Galați, Costel Fotea.

Utilajele de deszăpezire au acționat, de exemplu, pe DJ 242 B (Băneasa - Berești), pe DJ 251 (între Schela și Slobozia-Conachi), pe DJ 251 A (Matca), DJ 252 (Nicorești), DJ 251 B (Bălășești), pe DJ 242 A, DJ 251 B, pentru a aminti doar câteva din punctele în care utilajele au dat piept cu "generalul Iarnă“.

În cursul zilei de luni, și pe DN 24 și DN 24 D vântul a bătut cu putere, iar pe alocuri au fost porțiuni cu zăpadă frământată. În plus, din cauza temperaturilor scăzute, exista și riscul formării poleiului. Prin urmare, echipele Direcției Regionale de Drumuri și Poduri Buzău au acționat pe tot parcursul zilei, astfel încât participanții la trafic să poată să circule în siguranță.

Potrivit estimărilor meteorologilor, județul Galați se află sub Cod galben de vreme rea până marți dimineață, la ora 10.00. Se pare, totuși, că iarna este abia la început. ●

Unde sunt amplasate radarele

TRAFIC. Astăzi, 9 ianuarie, radarele Poliției Rutiere vor fi amplasate, în municipiul Galați, pe străzile Marea Unire, Traian și Prelungirea Brăilei. În județ, șoferii prezenți pe șosele vor fi monitorizați pe DN 25, în localitățile Independența și Liești, precum și pe DJ 251, în comunele Pechea și Cudalbi. Pe DN 26 radare se vor afla la Vânători și Șivița, iar pe DE 581, un radar va fi prezent la Berheci. ● **Mariana Constandache**

LA ZI

www.viata-libera.ro

MICROBUZ CU 17 OAMENI, RĂSTURNAT DIN CAUZA VÂNTULUI

BERHECI. Vremea rea din nordul județului a provocat incidente pe drumurile publice luni, 8 ianuarie. Viscolul puternic a făcut ca un microbuz care făcea curse regulate București - Chișinău, în care se aflau 17 pasageri, să se răstoarne pe DN 24, între localitățile Gara Berheci și Priponești, după ce șoferul a pierdut controlul volanului și a părăsit partea carosabilă. Bărbatul, de 40 de ani, cu dublă cetățenie, română și moldovenească, nu a mai putut controla vehiculul pe asfaltul alunecos, aveau să stabilească polițiștii rutieri. În urma apelului la 112, a fost activat planul roșu de intervenție, având în vedere numărul mare de persoane aflate în mijlocul de transport. La fața locului, au fost trimise o autospecială de descarcerare, două ambulanțe SMURD și o autospecială pentru victime multiple. „Întrucât în microbuz se aflau 17 persoane, a fost activat planul roșu de intervenție, însă până la sosirea echipajelor de intervenție și salvare toți cei ce se aflau în autovehicul s-au autoevacuat. O singură persoană, o femeie de 55 de ani, care acuza dureri abdominale a fost preluată și transportată la spital“, a precizat ag. șef pr. Ciprian Stoica, purtătorul de cuvânt al IPJ Galați. Șoferul a fost testat pentru consum de alcool, rezultatul fiind negativ. În cauză va fi întocmit un dosar penal pentru vătămare corporală din culpă. Pasagerii care nu au avut nevoie de îngrijiri medicale au fost preluați de un alt microbuz, pentru a fi duși la destinație. ● **M. Constandache**

EVENIMENTE

www.viata-libera.ro Viața la zi

CUM S-A INTERVENIT ÎN GALAȚI PENTRU COMBATEREA POLEIULUI

IARNĂ. Potrivit administrației locale, peste 20 de utilaje și 70 de lucrători au acționat pe străzile și trotuarele municipiului Galați pentru combaterea poleiului. Luni, 8 ianuarie, au fost împrăștiate zeci de tone de sare. În cursul dimineții, s-a acționat cu precădere pe căile de acces către unități medicale, unități școlare și pe străzi principale. De la ora 10.00, s-a început intervenția și în cartiere. „Echipele noastre au intervenit și au împrăștiat sare, de la primele ore ale dimineții, pentru a împiedica formarea poleiului. S-a acționat pe trotuare și în cartiere. În zonele unde nu s-a putut interveni cu utilaje, din cauza spațiilor reduse, echipele au acționat manual“, a explicat primarul Galațiului, Ionuț Pucheanu, într-o postare pe pagina de Facebook. În funcție de evoluția meteorologică, municipalitatea are pregătite și utilaje de deszăpezire.

Anca Melinte

PĂSTRĂTORII TRADIȚIEI, RECOMPENSAȚI DE „VIAȚA LIBERĂ” ● **REZULTATE**

„Licuricii” de la Școala Nr. 43, câștigătorii concursului de colinde

ANCA SPÂNU
anca@viata-libera.ro

Concursul colindătorilor de la „Viața liberă” a ajuns la sfârșit. Potrivit voturilor înregistrate de fiecare articol, respectiv grup de colindători, așa cum au fost ele exprimate prin acordarea de steluțe, până pe 7 ianuarie 2024 la ora 20,00, câștigătorii de anul acesta sunt „Licuricii” din clasa I de la Școala Gimnazială Nr. 43 „Dan Barbilian”, coordonați de profesoara pentru învățământul primar Ionela Codiță.

„Licuricii” de la Școala Nr. 43 și prof. Ionela Codiță

Clasa pregătitoare și clasa a II-a de la Școala Gimnazială Nr. 33, prof. Costinela Bariț și prof. Livioara Ștefan

Grupa mare a Grădiniței PP Nr. 45, prof. Ambrozia Neagu și prof. Mădălina Țigănuș

„Licuricii” au obținut 5.902 voturi, articolul dedicat lor pe site-ul ziarului „Viața liberă” fiind citit de peste 21.000 de ori, semn că nu toată lumea care a citit a și votat, dar important este că toată comunitatea de părinți și profesori s-a mobilizat să îi susțină. „Licuricii” primesc de la „Viața liberă” **un premiu în valoare de 2.000 de lei**.

Tot de o mobilizare impresionantă a dat dovadă și Școala Gimnazială Nr. 33, de unde ne-au colindat, împreună cu profesoarele pentru învățământul primar Costinela Bariț și Livioara Ștefan, clasa pregătitoare și clasa a II-a. Copiii de aici au obținut 5.296 de voturi, cu care s-au clasat pe locul II și vor primi **un premiu de 1.000 de lei** de la „Viața liberă”. Și în cazul lor, articolul a fost foarte citit, având un număr record de vizualizări, peste 36.000.

Chiar dacă sunt cei mai mici, copiii de la grupa mare a Grădiniței cu Program Prelungit Nr. 45, împreună cu profesoarele pentru învățământul preșcolar Ambrozia Neagu și Mădălina Țigănuș, au avut și ei susținători mulți, clasându-se pe locul III, cu 2.262 de voturi. Articolul dedicat lor a fost citit de peste 9.000 de ori, semn că gălățenilor le-a plăcut să-i urmărească. Ei vor primi de la „Viața liberă” **un premiu în valoare de 750 de lei**.

În plus, primii patru clasați (cei trei nominalizați deja și Grădinița „Arlechino“) primesc posibilitatea de a publica în „Viața liberă”, până la finele acestui an școlar, un articol despre o activitate didactică, extrașcolară sau caritabilă desfășurată de ei. În ceea ce-i privește pe câștigătorii premiilor în bani, rugăm cadrele didactice să ne contacteze, pentru detalii, la 0725.348.672.

„Viața liberă” le mulțumește tuturor colindătorilor, profesorilor, educatorilor, directorilor instituțiilor de învățământ și școlilor private de artă pentru faptul că transmit mai departe tradițiile și încurajează copiii să colinde. Referitor la diferitele comentarii negative la adresa școlilor de pe primele locuri, menționăm că ideea din spatele concursului a fost tocmai ca întreaga comunitate să se mobilizeze și să-și voteze copiii. Nu înțelegem de ce li se pare unora greșit să susții copiii, dar noi credem că doar așa putem progresa.

Mai jos prezentăm lista integrală a celor 21 de grupuri care ne-au colindat, cu numărul de voturi înregistrat de fiecare.

- **„Licuricii” cls. I, Școala Gimnazială Nr. 43 „Dan Barbilian” - 5.902**
- **Școala Gimnazială Nr. 33, cls. pregătitoare și cls. a II-a - 5. 296**
- **Grădinița cu program prelungit Nr. 45 - 2.262**
- Grădinița cu program prelungit „Arlechino” - 1.534
- Școala Gimnazială Nr. 25 - 952
- Grădinița „Elena Doamna” - 493
- Școala Gimnazială Nr. 26 (Grup I) - 477
- Elena Bianca Mocanu - 402
- Școala Gimnazială Nr. 1 Șivița - 215
- Vital Art School - 202
- Grupul „Voces” - 188
- Fundația „Inimă de Copil” Pechea - 177
- Școala Gimnazială Nr. 1 Tulucești - 171
- Școala Gimnazială Nr. 26 (Grup II) - 146
- Grădinița „Motanul Încălțat” - 136
- Grădinița „Tweety” - 127
- Colindători ucraineni - 117
- Grup Liceul de Arte „D. Cuclin” - 81
- Școala Româno-Britanică - 21
- Tineri din sistemul de protecție - 18
- Asociația „We Love Abilities” - 13.

CÂND NICI MAMA ORDINULUI DE PROTECȚIE NU MAI ARE PUTERE ● **REFUZ**

Un bărbat foarte violent, pericol public cu acordul instanței

MARIANA CONSTANDACHE
mariana@viata-libera.ro

Bărbatul din Șivița care la finele săptămânii trecute fusese reținut, după ce își atacase fosta concubină în casă și o amenințase cu moartea, se află în continuare în libertate, cu permisiunea Judecătoriei, care nu l-a considerat... periculos. Asta în ciuda faptului că în urma repetatelor violențe la care își supusese partenera, individul primise, din partea aceleiași instanțe, un ordin de protecție care îi interzicea să se apropie de femeie, copii și casă.

Toate acestea nu l-au oprit însă pe Dorinel Stan, în vârstă de 35 de ani, ca într-una din serile trecute să dea buzna în locuința Anei-Maria, fosta lui concubină, după ce a spart poarta și ușa de la intrare în casă. Beat și înarmat cu un cuțit, a amenințat-o pe aceasta cu moartea, aspect consemnat și de polițiștii care au dat curs apelului la 112. La fața locului, echipajul a stabilit că Stan Dorinel era titularul unui ordin de protecție emis în septembrie 2023 de Judecătoria Galați, după ce femeia dovedise că acesta o supunea la violențe repetate. Chiar sub imperiul documentului, individul a fost de neoprit.

"Fost concubin al reclamantei, acesta ar fi pătruns fără drept în imobilul unde domiciliază femeia, prin forțarea porții și a unei uși de acces și i-ar fi adresat acesteia amenințări cu acte de violență extremă, având asupra sa un cuțit de tip briceag. Prin acțiunea sa, bărbatul, care se afla și sub influența băuturilor alcoolice, a încălcat prevederile sentinței civile, emise la data de 29 septembrie 2023 de Judecătoria Galați", au precizat polițiștii care l-au reținut pe Dorinel pentru 24 de ore, sub trei acuzații: încălcarea ordinului de protecție, amenințare și violare de domiciliu, pedepsele maxime pentru fiecare dintre cele trei fapte fiind cuprinse între unu și cinci ani de închisoare.

Cu toate acestea, și având în vedere antecedentele bărbatului, Judecătoria Galați, instanță în fața căreia a fost dus vineri, 5 ianuarie, i-a acordat clemență. Judecătorul a respins propunerea de arestare preventivă și l-a plasat pe Stan Dorinel sub control judiciar, pentru 60 de zile, interzicându-i "să ia legătura" cu două părți vătămate și câțiva martori și obligându-l să meargă la poliție ori de câte ori este chemat. ●

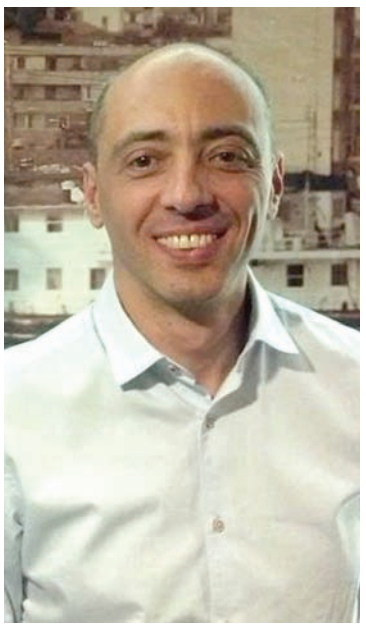

schimbare

Curtea de Apel Galați are un nou președinte

MARIANA CONSTANDACHE
mariana@viata-libera.ro

Începutul de an a venit cu schimbări la Curtea de Apel Galați. După opt ani, judecătorul Cosmin-Răzvan Mihăilă a renunțat la funcția de președinte al instanței care are în subordine trei județe, și a ales Bucureștiul, unde va activa în cadrul Ministerului Justiției. 5 ianuarie a fost ultima zi în funcție a magistratului în ale cărui mandate au fost perfectate mai multe proiecte care au fost ulterior preluate la nivel național.

"Digitalizarea a fost unul din proiectele Curții de Apel Galați extinse la nivel național. De asemenea, Curtea s-a preocupat de implementarea dosarului electronic și a portalului național de plată a taxelor judiciare de timbru și de depunere documente la instanțe, de proiectele de investiții în sediile instanțelor care au fost finalizate sau urmează să fie finalizate, de relațiile de cooperare cu judecătorii din Republica Moldova și din Uniunea Europeană. Într-o perioadă plină de incertitudini, Curtea de Apel Galați a fost un factor de stabilitate, valorificând acest capitol definitoriu, al onoarei", se precizează într-un comunicat al Curții de Apel Galați.

Locul judecătorului Cosmin-Răzvan Mihăilă la conducerea Curții de Apel Galați a fost preluat chiar de a doua zi, 6 ianuarie 2024, de judecătorul **Doru Benescu (foto)**, unul dintre foștii vicepreședinți ai instanței și unul dintre cei mai vechi magistrați de la Curte. În vârstă de 52 de ani, Doru Benescu a devenit cel de-al 23-lea președinte al Curții de Apel Galați. ●

EVENIMENTE
www.viata-libera.ro Viața la zi

TRAFICANT DE ARME DIN GALAȚI, ARESTAT PREVENTIV

DECIZIE. Bărbatul de 60 de ani care la finele săptămânii trecute a fost prins în timp ce încerca să vândă o armă cu muniție de război a ajuns după gratii. Gălățeanul a fost surprins în flagrant, în timpul unei tranzacții care avea ca obiect vânzarea unui pistol letal cu glonț, calibru 6,35 mm, care avea în încărcător șase cartușe. Polițiștii de la Arme, care obținuseră informația și au împiedicat astfel vânzarea armei ce ar fi putut fi folosită cu ușurință la comiterea de infracțiuni grave, au stabilit că sexagenarul nu deținea pistolul cu acte în regulă, obținându-l și deținându-l, la rândul său, în mod fraudulos. Drept urmare, au decis reținerea bărbatului, care, dus în fața Judecătoriei Galați, a primit mandat de arestare preventivă de 30 de zile, pentru nerespectarea regimului armelor și munițiilor.
● **M. Constandache**

5,3402 franc elvețian
4,9720 euro
4,5440 dolar
296,2069 gram aur

ACTUAL
www.viata-libera.ro Viața în România

„DECENȚĂ MINIMĂ PENTRU MEDIUL DE AFACERI“ ● **BOLOȘ**

Anul 2024, cu zero taxe și impozite noi

CRISTINEL LUCA
cristi.luca@viata-libera.ro

Ministrul Finanțelor, Marcel Boloș, a anunțat că în 2024 nu vor fi adăugate impozite și taxe noi și a menționat că acest lucru reprezintă o minimă formă de respect pentru mediul de afaceri, precizând că nici nu ar fi corect și cinstit să fie luată altă decizie, informează news.ro.

„Anul 2024 este cu zero impozite și taxe noi. Să fie clar. E respectul minim, decența minimă pentru mediul de afaceri și nici nu ar fi corect și cinstit“, a declarat Marcel Boloș luni, într-o conferință de presă. El a adăugat că trebuie realizată o reformă a sistemului de impozite și taxe, dar că acest lucru este în discuție din 2025. „Nu cred că este o noutate pentru nimeni jalonul 207, care spune în mod clar că trebuie să implementăm o reformă a sistemului de impozite și taxe, dar pentru toată lumea s-a spus de fiecare dată exact același lucru, că este în discuție începând cu anul 2025. (...) Noi pornim de la o realitate, cu un jalon în față și cu o obligație asumată de România. Cum să vă spună ministrul Finanțelor «Stați puțin că n-o să facem noi reforma impozitelor și taxelor»?. E trecut acolo negru pe alb că va fi anul 2025 și asta știe toată lumea“, a precizat Marcel Boloș.

El a menționat în conferința de presă și jalonul 206 din PNRR, referitor la revizuirea cadrului fiscal, care prevede „analiza sistemului fiscal al României, cu scopul de a formula recomandări pentru a se asigura faptul că sistemul fiscal contribuie la promovarea și menținerea unei creșteri economice sustenabile“.

„Noi am transmis la Comisia Europeană toate informațiile necesare prin care jalonul 206, cu microîntreprinderile, socotim că este implementat. Comisia Europeană vede problema microîntreprinderilor prin prisma a câți rămân în sistem și aplică regimul fiscal al microîntreprinderilor. În momentul de față, fără să modificăm acest plafon, considerăm că am dus la bun sfârșit acest jalon, deci nu intenționăm sub nicio formă să modificăm impozite și taxe, mai ales că avem și pe lege acest lucru. Probabil va fi o discuție mai contondentă cu Comisia Europeană, dar noi avem acolo toate informațiile necesare cu privire la îndeplinirea jalonului. Există această discuție, nu știu cum se va finaliza. Poziția Ministerului de Finanțe este cea conform legii, zero impozite și taxe noi“, a mai afirmat Marcel Boloș. ●

FOST POLIȚIST BARICADAT CU O FEMEIE ÎN CASĂ, IMOBILIZAT

INTERVENȚIE. Bărbatul care a intrat peste o femeie în casă, duminică seară, a fost imobilizat de forțele de ordine luni dimineață, după ce acesta a refuzat să iasă din locuință, în urma a circa opt ore de negocieri, potrivit Agerpres. „Luptătorii Serviciului pentru Acțiuni Speciale au pătruns în imobil și l-au imobilizat pe bărbat. În urma intervenției, nici bărbatul și nici forțele de ordine nu au suferit vătămări“, a informat Poliția Capitalei. Sursa citată a precizat că femeia amenințată nu a depus plângeri anterioare cu privire la bărbatul imobilizat. Acesta nu a dat declarații la momentul scoaterii sale din imobil. Polițiștii au găsit în locuința bărbatului care și-a amenințat vecina două arme letale și un pistol neletal, deținute în mod legal. Surse din anchetă spun că bărbatul este fost polițist. El ar fi spart geamul locuinței femeii duminică seară, după ce aceasta și soțul ei i-ar fi cerut să nu mai facă gălăgie.“Secția 18 Poliție a fost sesizată cu privire la faptul că bărbatul ar fi amenințat victima cu acte de violență și s-ar fi închis în apartament, refuzând orice comunicare cu polițiștii care au revenit la adresă. Din cercetări, s-a stabilit că acesta ar mai fi amenințat-o pe femeie și în alte situații cu acte de violență“, informează Biroul de presă al Direcției Generale a Poliției Municipiului București.
● **Cristinel Luca**

probleme

Consultații în spitale, „cu poliția la ușă“

CRISTINEL LUCA
cristi.luca@viata-libera.ro

Personalul medical din spitalele „Gomoiu” și „Victor Babeș” din Capitală a consultat, săptămâna trecută, „cu poliția la ușă” după ce pacienții, în special părinți veniți cu copii mici, și-au pierdut răbdarea din cauza lipsei acute de personal și a timpilor mari de așteptare, a declarat luni, într-o conferință de presă, Oana Sivache, directorul Administrației Spitalelor și Serviciilor Medicale București (ASSMB), informează Hotnews.

Directorul ASSMB și câțiva dintre managerii spitalelor din subordine fac apel la deblocarea urgentă a concursurilor de angajare, blocate de Guvern în mai anul trecut. „Pacienții și aparținătorii devin foarte recalcitranți, din cauză că se așteaptă foarte mult la camera de gardă. Pacienții copii sunt mai greu de gestionat, părinții își pierd răbdarea, intră peste paciente și peste personal“, a declarat Maria Enescu, managerul Spitalului de Copii „Victor Gomoiu“ din București. „În ultima perioadă, chemăm poliția aproape zilnic. Timpul de așteptare este de 4-5-6 ore“, a subliniat managerul.

„Ne punem întrebarea dacă nu cumva cineva va muri în fața unui spital, la un moment dat, din cauză că nu are cine să îl trateze“, a declarat, în cadrul conferinței de presă, și dr. Radu Țincu, medic ATI la Spitalul de Urgență Floreasca din București. Doctorul Radu Țincu spune că și în spitalele aflate în subordinea Ministerului Sănătății - cazul Spitalului Floreasca - sunt probleme și există cazuri de pacienți care „așteaptă 24-48 de ore pentru a putea intra pe un loc de Terapie Intensivă“, potrivit sursei citate.

În acest context, directorul ASSMB, Oana Sivache, cere „un plan național de politici de sănătate publică, unitar“ și cere Ministerului Sănătății „să recunoască starea de urgență“ generată în sistemul sanitar de lipsa de personal. ●

Peste 2,7 milioane de preluări, în e-Factura

RAPORTARE. Ministrul Finanțelor, Marcel Boloș, a anunțat că până luni au fost preluate în sistemul e-Factura peste 2,7 milioane de facturi. „Până în momentul de față, au fost preluate în sistem 2.775.421 de facturi, cu o valoare de 16 miliarde de lei. Maximul l-am atins în ziua de vineri: 675.000 de facturi“, a spus ministrul Finanțelor, citat de Mediafax. Acesta speră ca în cursul acestei săptămâni să se ajungă la un milion de facturi preluate pe zi. După 1 iulie 2024, neraportarea în modulul e-Factura constituie contravenție și se sancționează cu amenzi de la 1.000 până la 5.000 de lei. ● **Cristinel Luca**

SĂRBĂTOAREA SF. IOAN BOTEZĂTORUL ● CREDINȚĂ

Hram în parohia gălățeană din Micro 19 și Micro 21

OVIDIU AMĂLINEI
ovidiu@viata-libera.ro

Parohia gălățeană care-l are ca ocrotitor pe Sfântul Proroc Ioan Botezătorul și-a sărbătorit duminică, 7 ianuarie, patronul spiritual, informează Arhiepiscopia Dunării de Jos.

Sfânta Liturghie în această zi de sărbătoare și de bucurie pentru parohia situată în cartierele Micro 21 și Micro 19 din Galați a fost oficiată de Înaltpreasfințitul Părinte Casian, arhiepiscopul Dunării de Jos, în biserica mare a parohiei.

„La slujba arhierească au participat slujitorii parohiei și numeroși credincioși veniți cu credință și evlavie să-l cinstească pe Sfântul Ioan, cel numit «înger în trup». În cuvântul de învățătură, Înaltpreasfinția Sa a tâlcuit pericopa evanghelică de la Sfântul Matei în care se relatează despre începutul propovăduirii Domnului și a vorbit despre viața Sfântului Ioan Botezătorul, evidențiind misiunea celui mai mare om născut din femeie, de martor și mărturisitor al dumnezeirii Mântuitorului.

De asemenea, ierarhul locului a arătat că lucrarea omenească prin care este pusă în evidență persoana proprie și are în vedere cele materiale este trecătoare, iar lucrarea duhovnicească din Biserică în care lăsăm să lucreze Duhul Sfânt are valoare veșnică, întrucât prin aceasta se realizează sfințirea noastră“, precizează Arhiepiscopia Dunării de Jos.

În contextul proclamării anului 2024 drept „Anul omagial al pastorației și îngrijirii bolnavilor“ și „Anul comemorativ al tuturor Sfinților tămăduitori fără de arginți“, ierarhul Dunării de Jos a arătat că avem șansa de a continua lucrarea de binefacere și a ne apleca cu mai mare atenție și disponibilitate către semenii noștri aflați în suferință și în diferite boli. „Chiriarhul Dunării de Jos a apreciat lucrările administrativ-gospodărești realizate în această parohie de preotul pensionar Gheorghiță Oanele, sprijinit cu mare implicare de bunii credincioși, și i-a îndemnat pe noii slujitori să continue frumoasa și rodnica activitate pastoral-misionară începută aici în urmă cu 34 de ani. În continuare, Înaltpreasfinția Sa a oferit daruri copiilor prezenți la slujbă și i-a stropit cu Agheasmă Mare pe toți credincioșii din biserică“, mai arată Arhiepiscopia Dunării de Jos.

Parohia „Sfântul Ioan Botezătorul“ din municipiul Galați a fost înființată în 1990, iar din anul 1997, pentru a răspunde nevoilor comunității, s-a început construcția unei noi biserici, mult mai încăpătoare decât cea construită în perioada 1991-1993. „În prezent, după mai bine de 26 de ani de eforturi, s-a reușit construirea acestui frumos și măreț lăcaș de cult, binecuvântat pentru slujire de Înaltpreasfințitul Părinte Casian pe 23 decembrie 2021, când i-a fost oferit și al doilea hram, închinat Sfântului Ierarh Petru Movilă, Mitropolitul Kievului. Biserica are la demisol amenajat și un paraclis, ocrotit de Sfântul Ierarh Nectarie și Sfântul Ierarh Dosoftei“, informează Arhiepiscopia Dunării de Jos. În prezent lucrările de finisare exterioară sunt aproape de final, iar în interior, lăcașul de cult este pregătit pentru pictură. ●

SOCIAL
www.viata-libera.ro Viața comunității

UNDE ACȚIONEAZĂ ASTĂZI POLIȚIA LOCALĂ

UTIL. Polițiștii locali de la Serviciul Rutier vor fi pe străzi cu efective sporite și astăzi, 9 ianuarie. Astfel, echipajele rutiere se vor afla în următoarele zone, cu ochii pe staționările neregulamentare și pe pietonii care traversează prin locuri nepermise: str. Brăilei, tronsonul rutier între zona Patiseria Dana și McDonald's; str. 1 Decembrie 1918 (General) și bulevardul Milcov; bulevardul Henri Coandă, între str. Traian Vuia și bulevardul George Coșbuc; str. Gheorghe Doja, între str. Nae Leonard și str. Anghel Saligny; str. Brăilei, între str. Traian și bulevardul Siderurgiștilor; str. Traian, între str. Cezar și str. Tecuci (Piața Centrală); bulevardul Oțelarilor, între str. Stadionului și str. Brăilei/ bulevardul Dunărea; str. Domnească, zonele Catedrala Arhiepiscopală și Grădina Publică; bulevardul Siderurgiștilor, între str. Gheorghe Doja și str. Basarabiei. ● **M. Constandache**

a reînceput școala

Sfaturi pentru limitarea îmbolnăvirilor de gripă

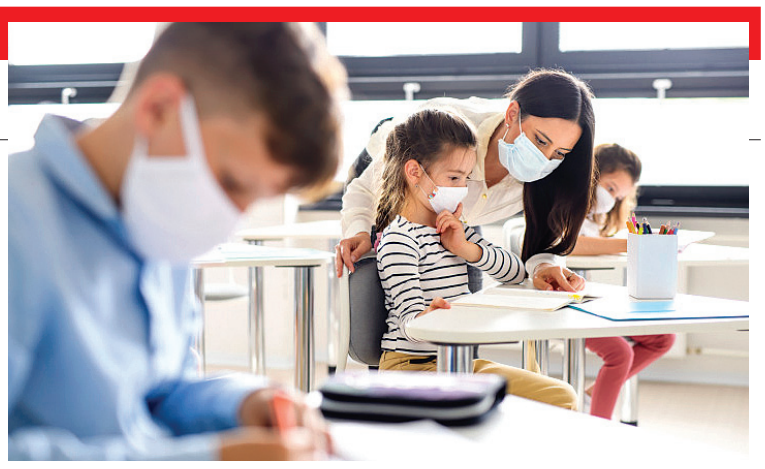

Ministerul Sănătății a transmis, odată cu reînceperea cursurilor în învățământul preuniversitar, o serie de recomandări pentru prevenirea/ limitarea îmbolnăvirilor prin gripă și alte viroze respiratorii.

„Virozele respiratorii sunt frecvente în sezonul rece și pot afecta colectivitățile în care copiii și cadrele didactice desfășoară cursurile școlare și preșcolare. Prevenirea și controlul infecțiilor respiratorii sunt posibile dacă se respectă o serie de măsuri de igienă personală sau ale spațiilor unde se desfășoară cursurile“, subliniază Ministerul Sănătății, într-un comunicat de presă.

În acest context, Ministerul Sănătății recomandă:

* igiena mâinilor - spălarea frecventă a mâinilor și/sau dezinfecția lor (înainte de intrarea în clasă, înainte de masă, după utilizarea toaletei, după tuse/ strănut, ori de câte ori e necesar); igiena respiratorie - tuse, strănut în șervețel de unică folosință sau în plica cotului, aruncarea șervețelului la gunoi imediat după folosire, spălarea/dezinfecția mâinilor după tuse/strănut; igiena în clase - aerisirea frecventă a sălilor de clasă (păstrarea ferestrelor deschise ori de câte ori este posibil sau aerisirea cel puțin 10 minute după fiecare oră de curs), curățenia și dezinfecția suprafețelor și obiectelor din unitățile de învățământ înaintea începerii cursurilor; evitarea schimburilor de obiecte personale.

Pentru reducerea transmiterii virusurilor respiratorii, Ministerul Sănătății recomandă: informarea periodică a părinților de a nu trimite la școală copilul atunci când se confruntă cu simptome de viroză respiratorie, dureri în gât; personalul didactic și nedidactic cu simptome respiratorii va evita intrarea în colectivitate; realizarea zilnică, la prima oră de curs, de către cadrul didactic, a unei inspecții vizuale a elevilor prezenți în clasă, cu scopul identificării unui eventual elev bolnav care prezintă semne de febră/boală infecto-contagioasă (față congestionată, tuse etc); în cazul identificării unui elev cu semne de boală transmisibilă respiratorie, se recomandă izolarea lui la domiciliu și informarea părinților în vederea îndrumării către un medic și asigurarea tratamentului specific. Ca măsuri preventive sunt recomandate: vaccinarea împotriva gripei sezoniere a elevilor eligibili și a personalului din unitățile de învățământ, asigurarea cu materiale pentru igiena mâinilor (săpun lichid, substanțe dezinfectante și prosoape de hârtie), precum și pentru curățenia și dezinfecția sălilor de clasă. ● **V.L.**

www.viata-libera.ro Viața ca joc
SPORT

din sportul gălățean
David campionul!

ȘAH. Campion la șase ani! Iată o performanță greu de egalat. Performer este David Christian Talabă, de numai 6 ani și 5 luni - legitimat la CS Municipal Galați, antrenat de Marius Manolache și Lucian Jugaru - și elev la Colegiul Național „Costache Negri“. Performanța a fost reușită la Concursul Național de șah „Elisabeta Polihroniade“ - Under 7, iar micul șahist gălățean s-a calificat astfel și pentru Campionatul Mondial.

HANDBAL. Gălățeanca Alexandra Dindiligan (CSM București) a făcut un joc bun în meciul cu echipa Buducnost (Muntenegru), în Champions League. Jucătoarea născută și formată la Galați s-a numărat printre remarcatele echipei bucureștene care s-au impus cu un scor record: 44-26.

FOTBAL. Fostul „oțelar“ Andrei Miron a realizat un nou transfer. După Oțelul, FCSB,FC Botoșani și „U“ Cluj, Andrei a ajuns din nou la formația din nordul Moldovei.

TENIS. Nu mai puțin de zece jucătoare active de tenis din România au depășit câștigul de 1.000.000 de dolari. Simona Halep (32 de ani), deocamdată suspendată, a adunat cele mai mari câștiguri în carieră. Printre acestea se află și gălățeanca Patricia Maria Țig, formată la Clubul ICMRS (director Radu Capțan), acum legitimată la Clubul Arcada. Topul milionarelor din tenisul românesc: Simona Halep 40.203.437 de dolari, Sorana Cîrstea 8.982.091 de dolari, Irina Begu 7.871.266 de dolari, Monica Niculescu 6.835.089 de dolari, Ana Bogdan 2.810.904 de dolari, Gabriela Ruse 1.657.396 de dolari, Patricia Țig 1.508.388 de dolari, Irina Bara 1.422.086 de dolari, Andreea Cadanțu Ignatik 1.183.369 de dolari și Jaqueline Cristian 1.081.156 de dolari.

grupaj realizat de
Gh. Arsenie, M. Petrescu

ULTIMUL MECI DE ACASĂ ÎN CHAMPIONS LEAGUE ● **VOLEI**

CSM Arcada, în fața celui mai titrat adversar al grupei

GHEORGHE ARSENIE
gheorghe@viata-libera.ro

Meciurile din faza grupelor Champions League (CL) se apropie de final. Au fost patru etape, iar în această lună echipele Grupei E se apropie de linia de sosire.

Astă-seară (ora 18:00), la Galați, are loc o partidă deosebită. Este un prilej unic pentru publicul local de a vedea la lucru una din cele mai valoroase echipe din Europa - Lube Civitanova. Este gruparea care a câștigat toate jocurile de până acum ale grupei, toate cu 3-0, fiind lider detașat. La rândul său, CSM Arcada - pentru prima dată ajunsă în grupele CL - a acumulat două puncte, după 3-2 cu LVI Praga. A luat și câte un set în cele două meciuri cu belgienii de la Maaseik (de două ori 1-3). Meciul de astăzi pare a fi mai mult unul de palmares.

Examen maxim pentru Arcada

Un rezultat favorabil nu este deloc ușor de obținut, dar de o evoluție onorabilă este oricum nevoie. Îndrăznim să spunem că în sport, deci și în volei, este loc și pentru mari surprize. De ce n-ar reuși băieții lui Sergiu Stancu un joc la limita puterilor, iar la final să avem parte de un rezultat favorabil?

Pentru aceasta, însă, gălățenii pot și trebuie să-și depășească condiția de outsideri. Pentru că și Galațiul are jucători valoroși, mulți internaționali, în selecționate din Brazilia, Polonia, Iran, Norvegia, Ungaria, Slovenia și, bineînțeles, România. Revenind la realitatea meciului din această seară, să afirmăm încă o dată că va fi un joc de referință. Orice reușită va fi trecută la capitolul „performanțe“. Iată și o părere autorizată din partea echipei-gazdă, a managerului **Mirel Zaharescu**: „Nu ne ducem cu gândul mult prea departe, dar, totuși, avem încredere în potențialul de joc al băieților noștri. Cu o concentrare, determinare și mobilizare exemplare și cu sprijinul publicului atât de activ de fiecare dată, vom putea să punem probleme valorosului nostru adversar. Echipa noastră a realizat saltul de calitate prin calificarea în grupele CL pentru prima dată, de ce nu ne-ar mai oferi încă o bucurie?“.

Echipa gălățeană este deținătoare a cinci titluri consecutive, a două Cupe și trei Supercupe, joacă de opt ani în Europa. Galațiul are și un staff tehnic apreciat, în frunte cu prof. Sergiu Stancu, care este și selecționerul naționalei, cu care a dobândit câteva rezultate deosebite. Așadar, iată o parte din argumentele cu care se prezintă campioana României.

Lube Civitanova, un adversar de cel mai înalt calibru

Patru meciuri în Grupa E, toate încheiate cu victorii la zero - iată palmaresul italienilor în acest sezon. Se cunoștea valoarea adversarului încă de la tragerea la sorți, iar rezultatele actuale vin să reconfirme potențialul celor de la Lube. Lotul e condus de antrenorul Gianlorenzo Brengini, jucătorii provenind din țări cu volei foarte avansat: Italia, Franța, Cuba sau Germania. Adversara noastră de astăzi are un palmares important: șapte titluri naționale în țara cu cel mai puternic campionat din Europa, cinci Cupe și trei Supercupe; a câștigat două ediții de Champions League, laureată în Liga Mondială a cluburilor și trei trofee în CEV Cup.

Interes mare la Sala ”Dunărea”

Meciul din această seară, care cu siguranță se va disputa cu tribune arhipline, va fi condus de un arbitru din Slovacia - Igor Schimpl, secondat de Dejan Rogici (Serbia), iar al treilea oficial a fost desemnat ploieșteanul Alin Mateizer. Observatorul meciului va fi din Turcia.

Fiind un meci deosebit, accesul în Sala Sporturilor ”Dunărea” va fi de la ora 17:00, cu o oră înaintea jocului. Prețul tichetului este 15 lei. Copiii au acces gratuit.

PRF PVL 000031
Viața liberă
VL online

baschet

CSM Galați a impresionat cu tinerii jucători români

FLORIN RADU
florin.radu@viata-libera.ro

Formația gălățeană de baschet masculin nu s-a făcut de râs în deplasarea din weekend, de la U-BT Cluj Napoca, cea mai bună echipă a României în ultimii ani, inclusiv cel în curs. Scorul a fost 120-84 în favoarea gazdelor, dar CSM Galați a punctat la capitolul jucătorilor români. Ultimul ”sfert” a fost încheiat cu cinci jucători români în teren, iar în mod constant au fost folosiți jucătorii tineri din lot. S-a remarcat în mod deosebit Sebastian Boghean (15 ani), cu opt puncte, a cărui evoluție per ansamblu a fost aclamată inclusiv de fanii

gazdelor. Remarcat cu double-double a fost și căpitanul Marius Ciotlăuș (17 puncte și 10 recuperări). Liderul punctelor pentru gălățeni a fost Marlon Ruffin (21 de punte), iar restul reușitelor au mai fost semnate astfel: Johnson (16 puncte), Patashuri (9), Buboiu (6), Calenic (3), Razdevsek (2) și Rebeja (2). Au mai jucat alți trei tineri gălățeni: David Brăilescu, Ștefan Păduraru și Theodor Gherman.

Pentru CSM Galați urmează un joc foarte important în campionat, restanța cu ABC Laguna București. În partida de joi, din Capitală, echipa pregătită de antrenorul Florin Nini are nevoie de victorie pentru că un eventual succes va fi contabilizat și în partea a doua a campionatului.

Din câte se pare, după ultimele rezultate, componența grupei 11-18 ar putea apărea astfel: CSM Galați, Laguna, CSM Tg. Jiu, SCM Timișoara (provenite din Grupa A), SCMU Craiova, CS Vâlcea, CSM Focșani și CSM Ploiești (provenite din Grupa B).

IN MEMORIAM ● **ARTĂ**

Sculptorul Silviu Catargiu ar fi împlinit 85 de ani

Sculptura gălăţeană din deceniul şapte al secolului trecut înregistra numele unui tânăr artist care, prin creaţia pe care o expunea, avea să cucerească foarte repede inimile iubitorilor de frumos din oraşul de pe malul stâng al Dunării. Acesta se numea Silviu Catargiu, iar prezenţa lui s-a dovedit în timp a fi foarte benefică pentru cultura şi mişcarea plastică locală, el afirmându-se ca unul dintre cei mai valoroşi sculptori de pe meleagurile din Moldova de Sud.

Pe 8 ianuarie a.c., ar fi împlinit 85 de ani. Ar fi putut fi printre noi, l-am fi putut vizita în atelierul său din strada Mircea cel Bătrân nr. 5, am fi putut discuta cu el, ne-ar fi mărturisit la ce lucra şi la ce proiecte se gândeşte. Timpul însă nu a mai avut răbdare şi moartea l-a răpit în urmă cu opt ani, pe 17 ianuarie 2016, la câteva zile după ce împlinise 77 de ani.

Originar din localitatea Capu Codrului (judeţul Suceava), artistul a absolvit Liceul de Artă „Octav Băncilă" din Iaşi (1958) şi Institutul de Arte Plastice „Ion Andreescu" din Cluj-Napoca, secţia Sculptură, clasa profesorului Romulus Ladea (1965). A ajuns la Galaţi cu repartiţie guvernamentală şi s-a stabilit aici definitiv, fiind numit profesor la Liceul de Muzică şi Arte Plastice, astăzi Liceul de Artă „Dimitrie Cuclin".

Bustul lui Petru Rareş

Pasărea apelor

Câţiva ani a fost şi inspector la Comitetul Judeţean de Cultură şi Artă Galaţi, având în responsabilitatea sa sectoarele muzee, monumente de for public şi artă plastică. Ulterior, a revenit în învăţământ, unde zeci de ani a educat şi cultivat gustul pentru frumos al multor generaţii de elevi. S-a pensionat în vara anului 2001, de la Şcoala Gimnazială Nr. 29 „Sf. Ana" din cartierul Dunărea.

De-a lungul anilor, a participat la toate expoziţiile Filialei Galaţi a Uniunii Artiştilor Plastici din România, la manifestările interjudeţene şi la cele cu caracter naţional, precum şi la Taberele naţionale de sculptură de la Măgura Buzăului (1972) şi Galaţi (1976, 1977, 1991, 2001). A fost membru al UAPR din 1968, iar în perioada 1974-1990 a condus Filiala Galaţi.

Lucrări ale sale de artă monumentală înnobilează astăzi Faleza Inferioară a Dunării gălăţene („Pasărea apelor", „Chemarea zborului"), strada Brăilei („In memoriam"), Muzeul de Artă Vizuală („Icar"), centrul civic al comunei Cuca („Bustul domnitorului Petru Rareş"), satul Vasile Alecsandri („Bustul poetului Vasile Alecsandri"), Măgura Buzăului, Luncaviţa - Tulcea, Brăila sau Focşani.

Alte atâtea sculpturi concepute pentru interior se află în numeroase colecţii de stat şi private din ţară (Galaţi, Brăila, Buzău, Tecuci, Focşani, Iaşi, Cluj-Napoca, Bucureşti) şi din străinătate (Polonia, Grecia, Franţa, Germania, Belgia, Canada, India, SUA).

În 2022, subsemnatul i-a editat, cu finanţare proprie, un album de artă, apărut la Editura „Axis Libri" Galaţi.

Profesor eminent timp de peste 30 de ani, sculptor din stirpea celor hărăziţi, Silviu Catargiu a fost un plăsmuitor de frumuseţi şi valori inestimabile şi a lăsat în urma sa o bogată moştenire artistică, pe care avem datoria morală să o facem cunoscută marelui public. ● **Corneliu Stoica**

penali

Băuţi sau cu permis fals, depistaţi în traficul gălăţean

MARIANA CONSTANDACHE
mariana@viata-libera.ro

Doi şoferi din Galaţi au început cu stângul anul 2024, după ce s-au urcat la volanul unor maşini în stări total incompatibile cu condusul.

Unul dinte ei, în vârstă de 38 de ani, conducea o maşină pe care poliţiştii au oprit-o în trafic pe strada Alexandru Măcelaru, în zona Barierei Traian. Deşi era dimineaţă, şoferul nu a trecut cu brio de verificare, pentru că testarea pentru alcool a arătat o valoare de 0,83 la mie în aerul expirat, fapt care l-a lăsat direct pieton şi l-a recomandat pentru analize de sânge, la spital. El este cercetat pentru conducere sub influenţa alcoolului, faptă care i-ar putea aduce cel puţin un an de închisoare.

După gratii ar putea ajunge şi un alt gălăţean, de 54 de ani, depistat la Tătarca, la câţiva kilometri de municipiu. Deşi era departe de casă, bărbatul plecase la volanul maşinii fără a deţine permis, fapt pe care a încercat să-l ascundă, prezentându-le poliţiştilor un document falsificat. Îndrăzneala l-a costat un dosar penal pentru conducere fără permis, fals şi uz de fals. ●

captură

Peste 460 de pachete de ţigări, confiscate la Oancea

RALUCA ICHIM
raluca.ichim@viata-libera.ro

Peste 460 de pachete de ţigări au fost descoperite de poliţiştii de la Punctul de Trecere a Frontierei Oancea, în bagajele unor cetăţeni cu dublă cetăţenie, română şi moldovenească. Cele 9.280 de ţigarete de diferite mărci, cu timbru de acciză din Republica Moldova, nu au fost declarate la controlul vamal. Pentru fapta lor, cei doi vor răspunde penal. Astfel, în data de 5 ianuarie, în jurul orei 10.30, poliţiştii din cadrul Punctului de Trecere a Frontierei Oancea au descoperit, în colaborare cu lucrătorii vamali, pe sensul de intrare, la efectuarea unui control amănunţit asupra unui autocar, în bagajele a două persoane cu dublă cetăţenie, româno-moldovenească, 9.280 de ţigarete, diferite mărci, nedeclarate controlului vamal. „Conform prevederilor legale, persoanele au fost sancţionate contraveţional, cu amendă în valoare de 10.000 de lei, iar bunurile, valorând aproximativ 4.500 de lei, au fost ridicate în vederea confiscării", spune purtătorul de cuvânt al STPF Galaţi, comisar de poliţie Sorin Ene. ●

www.viata-libera.ro Viaţa aşa cum e
SPECIAL

PASAGER CU PERMIS DE CONDUCERE FALS

CONTROL. Poliţiştii din cadrul Punctului de Trecere a Frontierei Galaţi-Rutier efectuează cercetări după ce au descoperit un bărbat, cetăţean ucrainean, pasager într-un autoturism, asupra căruia a fost găsit un permis de conducere, eliberat de către autorităţile din Republica Ucraina, care s-a dovedit fals. Pe 7 ianuarie, în jurul orei 17.30, în Punctul Galaţi-Rutier s-a prezentat pentru efectuarea formalităţilor de control pe sensul de intrare în ţară, în calitate de pasager al unui autoturism înmatriculat în Ucraina, un bărbat, cetăţean ucrainean, în vârstă de 31 de ani. „Asupra acestuia a fost găsit, printre documentele de călătorie personale, un permis de conducere, cu fotografia şi datele sale de identitate, eliberat recent de autorităţile din Republica Ucraina. Deoarece colegii noştri au avut suspiciuni cu privire la autenticitatea documentului, au fost efectuate verificări suplimentare, ocazie cu care s-a stabilit că permisul în cauză nu îndeplineşte condiţiile de formă şi fond ale unuia autentic, fiind fals total. În cauză se efectuează cercetări sub aspectul săvârşirii infracţiunii de fals material în înscrisuri oficiale, la finalizare urmând a se lua măsurile legale care se impun", a declarat purtătorul de cuvânt al STPF Galaţi, comisar de poliţie Sorin Ene. ● **R.I.**

LUMEA
www.viata-libera.ro Viața pe glob

CALENDARUL INSTITUȚIILOR EUROPENE, DAT PESTE CAP ● **DEMISIE**

Viktor Orban ar putea ajunge președintele... Consiliului European!

OVIDIU AMĂLINEI
ovidiu@viata-libera.ro

Cursa pentru posturile de top din Uniunea Europeană a început, odată cu decizia fără precedent a președintelui Consiliului European, Charles Michel, de a părăsi funcția prematur în iulie, ceea ce a dat peste cap calendarul și a ridicat întrebări spinoase cu privire la succesiunea sa, comentează AFP.

Fostul premier belgian, în vârstă de 48 de ani, care a condus reuniunile șefilor de stat sau de guvern din cele 27 de țări ale UE în ultimii patru ani, urma să-și încheie mandatul actual în noiembrie.

El a decis să-și pregătească viitorul candidând la alegerile pentru Parlamentul European. Programate pentru 6-9 iunie, acestea vor conduce la o reînnoire a șefilor principalelor instituții ale UE, care ar trebui să reflecte echilibrul politic rezultat în urma scrutinului.

Anunțul sporește așteptările cu privire la intențiile celeilalte figuri importante din UE, președinta Comisiei Europene, Ursula von der Leyen, despre care mulți observatori cred că va încerca să obțină un nou mandat.

Charles Michel, care va conduce lista Mișcării Reformatoare (MR, partidul liberal francofon) la alegerile europene, intenționează să-și exercite "funcția de președinte al Consiliului European până la depunerea jurământului ca membru al Parlamentului European, care va avea loc la 16 iulie".

El a dat asigurări că îndatoririle sale sunt compatibile cu desfășurarea unei campanii pentru a fi ales în Parlamentul European. "Este exact aceeași situație ca a unui prim-ministru sau a unui președinte (al unei țări membre) în campanie electorală", a spus el, într-un briefing de presă prin videoconferință.

Comentând consecințele plecării sale premature, care a atras critici, el a reamintit că succesorul său urma să fie numit de Consiliul European în iunie și că liderii ar putea foarte bine "să decidă să devanseze preluarea funcției" de către noul titular al postului, pentru a evita orice risc de vacantare.

Dacă nu se găsește un succesor, procedurile UE prevăd că, în cazul încheierii mandatului din cauza unui "impediment", președintele Consiliului European este înlocuit temporar de liderul european a cărui țară deține președinția semestrială a Consiliului UE. În iulie, în această poziție se va afla premierul naționalist ungar Viktor Orban, recunoscut pentru diatribele anti-UE și singurul lider dintre cei 27 care a menținut legături cu Kremlinul după ofensiva Rusiei împotriva Ucrainei. Cu toate acestea, Charles Michel a indicat că este posibil să se "modifice (aceste dispoziții) cu majoritate simplă". "Dacă există dorința de a-l evita pe Viktor Orban, există diferite opțiuni posibile", a spus el.

Charles Michel și-a apărat opțiunea de a se prezenta la alegeri ca un "exemplu" și "o asumare personală de riscuri". "Ar fi foarte confortabil pentru mine să aștept până în decembrie, să nu candidez, să nu fiu responsabil (...) și să încerc să negociez în culise un rol pentru viitor", a afirmat el, fără a spune dacă vizează o altă "funcție de vârf" dincolo de alegerea sa ca europarlamentar, cum ar fi președinția Comisiei Europene. El a precizat că i-a informat sâmbătă pe liderii din UE despre decizia sa, adăugând că "majoritatea au reacționat pozitiv".

Belgianul a fost ales în iulie 2019 pentru a-i succeda polonezului Donald Tusk în funcția de președinte al Consiliului European, o instituție care reunește șefii de stat sau de guvern ai statelor membre, în timpul distribuirii "posturilor de vârf". În această calitate, a fost responsabil de conducerea lucrărilor summiturilor UE în ultimii patru ani.

Deputații europeni, care vor fi în număr de 720 după scrutinul din iunie, sunt aleși prin vot universal direct pentru un mandat de cinci ani. ●

ISRAELUL A ATACAT POZIȚII HEZBOLLAH DIN LIBAN

RĂZBOI. Armata israeliană a informat luni că a tras din nou asupra mai multor ținte Hezbollah din Libanul vecin, potrivit DPA. Avioane de luptă ale forțelor aeriene au atacat o instalație militară de lângă Marwahin, în sudul Libanului, și un lansator de rachete în altă parte la graniță, a anunțat armata. O dronă și un elicopter israeliene au atacat, de asemenea, poziții de unde Israelul a fost atacat, au adăugat forțele armate.Hezbollah,

aliat cu organizația teroristă islamistă palestiniană Hamas și Iranul, și forțele israeliene au făcut schimb de focuri în mod repetat, în ultimele zile. În războiul în desfășurare din Gaza, declanșat ca urmare a atacurilor Hamas din 7 octombrie anul trecut, miniștri de Externe, cum ar fi secretarul de stat american Antony Blinken, se tem de o extindere în alte părți ale regiunii. Blinken, la fel ca ministrul de Externe german Annalena Baerbock, se află în prezent în Orientul Mijlociu și vizitează mai multe state pentru a discuta despre situația legată de conflict. ● **Ovidiu Amălinei**

război

Un nou atac masiv cu rachete și drone rusești asupra Ucrainei

OVIDIU AMĂLINEI
ovidiu@viata-libera.ro

Cel puțin patru persoane au fost ucise și alte zeci rănite luni, în urma unui nou bombardament nocturn cu rachete și drone efectuat de Rusia asupra unor ținte în Ucraina, care la rândul ei bombardează regiunea rusă de graniță Belgorod, relatează France Presse. Potrivit armatei ucrainene, Rusia a lansat în această nouă salvă 51 de rachete asupra unor "infrastructuri importante" sau clădiri industriale și militare, din care susține că a doborât 18, o proporție mai redusă comparativ cu anunțurile sale obișnuite. Un purtător de cuvânt al armatei ucrainene, Iuri Ignat, afirmă că numărul redus al rachetelor rusești interceptate de această dată s-ar datora faptului că Rusia a folosit mai multe rachete balistice dificil de interceptat. În schimb, armata ucraineană susține din nou că printre rachetele doborâte se numără și rachete hipersonice Kinjal și de asemenea că a doborât toate cele opt drone Shahed folosite de Rusia în acest raid.

De partea sa, Rusia a anunțat luni doborârea unei rachete ucrainene S-200 deasupra regiunii Belgorod, care de la sfârșitul lunii decembrie este aproape zilnic ținta bombardamentelor ucrainene. Guvernatorul regional Viaceslav Gladkov a declarat luni că aproximativ 300 de locuitori ai orașului Belgorod au fost evacuați către zone mai îndepărtate de graniță. ●

Aproape 1.000 de migranți au murit în Mediterană

VICTIME. Aproape 1.000 de migranți și refugiați și-au pierdut viața și alți aproape 1.400 au dispărut, pe parcursul anului trecut, în încercarea de a traversa Mediterana centrală dinspre Africa de Nord, în căutarea unei vieți mai sigure și mai bune în Europa, potrivit unei statistici publicate luni de Organizația Internațională pentru Migrație (OIM) din Libia, citate de ANSA. Este vorba de aproape două ori mai mult decât în anul precedent: în 2023, 974 de migranți și refugiați au murit și 1.372 au dispărut pe această rută, comparativ cu 529, respectiv, 848 în 2022; în 2021, aceste cifre au fost de 662, respectiv, 891. ● **Ovidiu Amălinei**

PROTEJAREA CORESPUNZĂTOARE A CĂMINELOR DE BRANŞAMENT ● **APĂ CANAL**

Recomandări pentru a preveni înghețarea instalațiilor de apă

CRISTINEL LUCA
cristi.luca@viata-libera.ro

În contextul temperaturilor foarte scăzute care pot avea ca efect înghețarea componentelor instalațiilor de alimentare cu apă, operatorul Apă Canal SA face recomandări pentru prevenirea acestor neplăceri.

„Vă recomandăm să verificați periodic starea căminului de branșament și a contorului (pentru a preîntâmpina eventuale pagube materiale) și să luați toate măsurile necesare pentru protejarea contorului și a instalațiilor aflate în căminul de branșament. Dorim să atenționăm asupra acestui fapt, deoarece orice reparație sau înlocuire de contor care se datorează unei cauze străine de voința operatorului (îngheț, incendiu, șoc exterior) se efectuează pe cheltuiala exclusivă a utilizatorului“, afirmă reprezentanții Apă Canal, într-o postare pe site-ul propriu.

„Protejarea corespunzătoare a contorului de branșament, dacă se află într-un cămin de contor neizolat, se poate realiza utilizând plăci din poliuretan sau polistiren extrudat. Nu folosiți materiale care absorb umezeala (paie, textile, hârtie etc.). Asigurați-vă că rama și capacul de protecție sunt bine fixate, iar capacul este închis. În zilele geroase, fără zăpadă, protejați suplimentar rama și capacul cu o folie de plastic peste care puteți turna pământ, pentru a micșora inerția termică a componentelor care se află în căminul de contor. Asigurați-vă însă că pământul poate fi ușor de îndepărtat pentru a permite accesul la contor“, potrivit sursei citate.

Pentru a evita înghețarea contorului și a instalațiilor interioare, aflate în responsabilitatea utilizatorului, recomandarea este să nu închideți complet căldura atunci când este frig și să protejați atât contorul, cât și conductele de expunere la curenți de aer reci.

În cazul în care contorul a înghețat, dezghețarea acestuia se face prin încălzirea spațiului în care este montat. Atenție! Nu folosiți flacăra deschisă și nu turnați apă fierbinte pe contor!

Dacă lipsiți mai mult de la domiciliu, nu uitați să goliți conductele interioare de apă! „Iată cum se evacuează corect apa: închideți robinetul de linie aflat după contorul de branșament (este vorba de robinetul situat între contor și conducta din interiorul imobilului); deschideți în același timp toți consumatorii de apă (robinetele) de pe instalația interioară pentru ca apa aflată pe conducte să se scurgă; deschideți robinetul de golire aflat după robinetul de linie (adică între robinetul de linie și instalația interioară de apă) până când nu mai curge apă, apoi închideți-l la loc; odată terminată golirea apei de pe conductele interioare, închideți toate robinetele instalației interioare, pentru a evita o inundare accidentală atunci când veți reveni acasă și veți deschide robinetul de linie. Este important să protejați contorul pentru a preveni înghețarea lui, asigurând însă în permanență accesul reprezentanților operatorului Apă Canal“, mai afirmă reprezentanții societății. ●

tichete

Donatorii de sânge primesc de patru ori mai mulți bani

Donatorii de sânge beneficiază, din 2024, de tichete de masă cu o valoare de patru ori mai mare față de anii trecuți.

Măsura a fost adoptată de Ministerul Sănătății, cu scopul de a stimula donațiile, iar efectele au început deja să se facă simțite. Centrele de transfuzii din întreaga țară au fost suprasolicitate în ultima vreme, ca răspuns la noua decizie. La Galați, numărul celor care s-au prezentat să doneze sânge s-a dublat față de anul trecut, în prima zi lucrătoare din acest an înregistrându-se 71 de solicitări.

Până acum, valoarea unui tichet era de aproape 10 lei. Începând cu 1 ianuarie 2024, valoarea acestui tichet de masă a crescut la 40 de lei. Cei care donează sânge primesc șapte tichete de masă, respectiv 280 de lei pentru o sesiune de donare, față de 68 de lei, cât primeau până acum. În plus, donatorii beneficiază de o zi liberă de la serviciu și 50 la sută reducere la transportul în comun.

Pentru a deveni donator de sânge trebuie să fie îndeplinite o serie de condiții. Printre acestea se numără vârsta cuprinsă între 18 și 60 de ani, pulsul regulat și tensiunea arterială stabilă. De asemenea, donatorii nu trebuie să fie sub tratament sau să fi suferit intervenții chirurgicale în ultimele șase luni. Se poate dona sânge de maximum patru ori pe an, la un interval de trei luni. ● **V.L.**

SOCIAL

www.viata-libera.ro Viața comunității

AUTOTURISM FURAT GĂSIT LA FRONTIERĂ

VERIFICARE. Polițiștii de la Punctul de Trecere a Frontierei Galați - Rutier au descoperit, la control, un autoturism Nissan, care figura în bazele de date ca fiind furat din Belgia. Mașina a fost reținută pentru continuarea cercetărilor. Astfel, pe 6 ianuarie a.c., în jurul orei 13.00, în Punctul de Trecere Galați - Rutier s-a prezentat pentru efectuarea formalităților necesare trecerii frontierei un bărbat, cetățean al Republicii Ucraina, în vârstă de 30 de ani, care conducea un autoturism marca Nissan 100NX, înmatriculat în Ucraina. În urma verificărilor specifice ale autoturismului și persoanei, oamenii legii au stabilit că mașina figurează ca furată, pe baza unei alerte introduse de autoritățile belgiene. Polițiștii de frontieră au deschis un dosar penal pentru săvârșirea infracțiunii de furt, iar autoturismul a fost indisponibilizat pentru continuarea cercetărilor. ● **Raluca Ichim**

descoperire

Prins cu permis de conducere moldovenesc fals

A sfidat vigilența oamenilor legii de la frontieră și a încercat să iasă din țară cu un permis de conducere fals. Actul fusese emis de autoritățile din Republica Moldova, iar cetățeanul român care a crezut că îi poate păcăli pe oamenii legii va răspunde acum penal pentru fapta sa. Astfel, pe 6 ianuarie a.c., în jurul orei 22.50, la Punctul de Trecere a Frontierei Galați - Rutier, din cadrul ITPF Iași, s-a prezentat pentru efectuarea formalităților de control pe sensul de intrare în țară, în calitate de șofer al unui autoturism, înmatriculat în Polonia, un bărbat, cetățean român, în vârstă de 30 de ani. Acesta a prezentat la control, pe lângă documentul de călătorie, un permis de conducere, cu fotografia și datele sale de identitate, eliberat de către autoritățile din Republica Moldova pe data de 5.10.2015. Deoarece oamenii legii au avut suspiciuni cu privire la autenticitatea documentului, aceștia au făcut verificări suplimentare. Astfel, oamenii legii de la frontieră au stabilit faptul că documentul respectiv nu îndeplinește condițiile de formă și fond ale unuia autentic, fiind fals. Acum, oamenii legii efectuează cercetări sub aspectul săvârșirii infracțiunilor de uz de fals și complicitate la fals material în înscrisuri oficiale, la finalizare urmând a se lua măsurile legale care se impun. ● **Raluca Ichim**

Atenție! Pentru MARE PUBLICITATE contactați Departamentul Publicitate: Galați, str. Domnească nr. 68, tel: 0731 960 090, e-mail: pub@viata-libera.ro, www.viata-libera.ro

ANUNȚURI

prin SMS
scanează codul QR pentru detalii

PRF PVL 000135

VÂNZĂRI
CASE

• Vând urgent casă comuna Braniștea, centrul comunei. 0742203790. (282925)

ÎNCHIRIERI
OFERTE APARTAMENTE

• Ofer spre închiriere apartament o cameră. Tel. 0747914181. (282927)

• PF închiriez apartamente 1,2 camere decomandate. 0747770228. (282928)

• Chirie cu toate utilitățile, 700 lei+ garanție. 0752861923. (282929)

ÎNCHIRIERI
OFERTE SPAȚII COMERCIALE

• Închiriez spațiu Piața Centrală, Traian 120. Rel. tel. 0745991283. (282896)

• SALON ÎNFRUMUSEȚARE ZONA POTCOAVA ÎNCHIRIAZĂ POSTURI COAFOR- FRIZERIE. RELAȚII TELEFON 0747281418, 0741931330 (282938)

VÂNZĂRI
TERENURI

• Vând urgent teren 1000 mp, zonă centrală comuna Braniștea. 0742203790. (282924)

OFERTE
DE SERVICIU

• SC angajează lăcătuși construcții metalice în Galați, și montatori cu detașare în Italia. Tel. 0748918883 (282741)

• Angajăm: conducător Auto cat. B și zugrav. Rel. la tel 0746045589 (282789)

• Angajăm femeie de serviciu scări de bloc. 0723112233. (282799)

• Angajez Șofer cat.B- pensionar, Lucrător comercial. Tel. 0751883913. (282837)

• Angajez muncitori calificați și necalificați, în Suedia. Pașaport și permis de conducere. 0046768151216. (282858)

• Caut urgent persoană pentru îngrijire bolnavă la pat, care locuiește în Micro 18, reper Mag. „Profi". Salariul atractiv. Tel. 0744687634. (282874)

• IANK SECURITY GUARD angajează agenți securitate. 0755124302. (282876)

• RESTAURANT angajează ajutor în bucătărie. Salariul atractiv. Tel. 0767441177. (282884)

• Angajăm muncitori în construcții și pepinieră 0747195100. (282887)

• SC SOWIENS SRL ANGAJEAZĂ - Zugrav. Așteptăm CV-urile dvs. la sediu pe str. George Coșbuc 408, Galați. 0744.626.774 (282901)

• SC angajează lăcătuși construcții nave și sudori MIG-MAG pentru șantierul de la Atlantique Saint -Nazaire. Detalii la telefon: 0722726462/ 0748878184 (282903)

• TTS PORTURI FLUVIALE SRL angajează pentru silozul situat în Incinta Port Docuri Galați, inginer mecanic, operator siloz, electrician întreținere și reparații, lăcătuș mecanic. Detalii la telefon 0740118377 / 0790674838. (282908)

• Firmă pază angajează agenți de securitate. 0741261953. (282911)

• Dorim să ne mărim echipa!! Căutăm colegi: - pentru Departamentul Financiar-Contabil (cu experiență pe ramura de producție și cu abilități temeinice de operare în Saga); - gestionar cu aptitudini de contabilitate primară; - operator calculator specializat în Microsoft Office Excel; - asistent manager; Candidații trebuie aibă studii universitare, să aibă experiență în ramura de producție și în cea a construcțiilor industriale și să dețină permis de conducere categoria B. Daca ești o persoană meticuloasă, determinată și crezi că te poți dezvolta personal din orice provocare, trimite-ne CV-ul tău pe adresa de mail: office@elenor.ro. (282912)

• SC angajează cofetar și ajutor de cofetar. Salariu motivant, condiții bune de muncă. Tel.: 0749223352 (282913)

• SC angajează șofer cat. B -distribuție. Tel.: 0749223352 (282914)

• SC angajează inginer industria alimentară. Tel.: 0749223352 (282915)

• SC angajează tehnician electromecanic, electrician, lăcătuș mecanic. Salarizare în funcție de calificarea și aptitudinile fiecăruia. Tel.: 0749223352 (282916)

• SC angajează muncitor calificat/ necalificat industria alimentară. Tel.: 0749223352 (282917)

• Grup de firme angajează: gestionar depozit, gestionar piese schimb în domeniul mecanic, inginer mecanic, mecanic și operator mașini ambalare servețele umede. Tel 0742156909. (282931)

• Societate comercială angajează muncitori necalificați. Tel 0742156909. (282932)

• Societate comercială angajează: Agent vânzări export. Tel 0742156909 (282933)

• Angajez vânzătoare pescărie M.17. 0751650513. (282934)

• SOCIETATE DE CONSTRUCȚII ANGAJEAZĂ NUMAI PENTRU LUCRĂRI ÎN GALAȚI, MUNCITORI ÎN MESERIILE: ZIDARI, CONSTRUCTORI FINISORI, ZUGRAVI, INSTALATORI ȘI SUDORI. RELAȚII TELEFON 0747281418, 0741931330. (282937)

• ANGAJĂM în condiții avantajoase sablatori, vopsitori, polizatori în domeniul naval pentru punctul de lucru Mangalia. Relații la telefon: 0733688953. (282939)

VÂNZĂRI
DIVERSE

• Vând loc de veci cu trei paturi în Cimitirul Eternitatea, zonă ultracentrală. Telefon 0742.066.853. (282897)

PRESTĂRI
SERVICII

• Reparații frigidere, mașini spălat. Garanție. 0740167887, 0720256788. (281701)

• Montez centrale, instalații sanitare, reparații. 0751910735. (282890)

• Instalator reparații instalații apă, boilere, robineți. 0754616725 (282899)

PIERDERI

• Pierdut act de concesiune nr. 4498/ 3749 din 1970, pe numele Cocu Aneta, pentru locul de înhumare din Cimitirul Eternitatea, parcela 8 Catolici, rândul 11, locul 10, suprafață 7,50 mp. Se declară nul. (282919)

DIVERSE

• UNITATEA ADMINISTRATIV – TERITORIALĂ JUDEȚUL GALAȚI prin CONSILIUL JUDEȚEAN GALAȚI (titularul proiectului) Deviere rețea distribuție gaze naturale anunță publicul interesat asupra depunerii solicitării de emitere a acordului de mediu pentru proiectul,,Deviere rețea distribuție gaze naturale în stradă Valea lui Manolache (între km 2+725 – km 5 +000) localitatea Odaia Manolache, comuna Vânători, județul Galați cu preluare branșamente aferente'', propus a fi amplasate în comuna Vânători, satul Odaia Manolache, str. Valea lui Manolache (DJ 255A), județul Galați. Informațiile privind proiectul propus pot fi consultate pe pagină de internet a autorității competente pentru protecția mediului A.P.M. Galați, anpm.ro la secțiunea Reglementări-Acorduri de mediu-Documentații procedura EIA și ea – Memorii de prezentare 2023 și la U.A.T GALAȚI. Observațiile publicului se primesc zilnic pe adresa de email office@apmgl.anpm.ro (282940)

DECESE

• Suntem consternați
că vărul nostru drag,
inginer
TUDOREL CRISTEA,
a plecat din această lume
spre veșnicie. Nimeni nu
te va putea înlocui în inimile
noastre! Familia Carmencita
și Miridon Simion. (282922)

• Ne doare sufletul
că fratele și unchiul
TUDOREL CRISTEA
ne-a părăsit și a lăsat un gol
imens. Te vom iubi mereu!
Olga și Gabi Dumitrașcu.
(282923)

• Un distins om al școlii,
doamna
CATINCA SIMION,
a trecut la cele veșnice. Ca
profesoară, director de liceu
și inspector școlar general,
s-a dedicat cu dăruire
și pricepere învățământului
gălățean. Îi vom păstra
o frumoasă amintire.
Dumnezeu s-o odihnească!
Prof. Ionica Filer, ing.
Veronica Popovici și fam.
profesor Stegărescu Tiberiu.
(282936)

• Fiul, nora și nepotul anunță
cu multă durere decesul
distinsului inginer navalist
TUDOREL CRISTEA.
Te vom iubi cât vom trăi
și îți vom duce dorul.
Trupul neînsuflețit este
depus la Biserica „Sfântul
Mucenic Antim" (lângă Liceul
Energetic). Slujba de
înmormântare are loc la orele
12.00, iar înhumarea la
Cimitirul „Eternitatea", astăzi,
9 ianuarie 2024. George,
Gabriela și Georgică Cristea.
(282926)

• Cu regret, familia Marin
Aurel anunță decesul mătușii
CHEBAC SOFICA - 88 ani.
Este depusă la capela
Bisericii „Sf. Spiridon".
Înmormântarea are loc astăzi,
9 ianuarie, la ora 11.00, în
Cimitirul „Eternitatea". (282930)

• Asociația de proprietari 722
Galați anunță cu durere
decesul vecinului
ȘTEFAN NIȚACHE.
Dumnezeu să-l aibă în grija Sa!
(282935)

COMEMORĂRI

• S-a scurs deja un an
de la dureroasa despărțire
de soțul, tatăl și bunicul
ARISTICĂ MUNTIANU
(fost maistru SNG).
Dumnezeu să-l odihnească
în pace! Soția și fiii.
(282920)

carnet cultural

EXPOZIŢII

- **Muzeul de Artă Vizuală** *Expoziția personală „Câmp deschis“, de Mihaela Brumar.*
- **Sala „Nicolae Mantu“ a Galeriilor de Artă** *Expoziția „Salonul de Iarnă“ al filialei gălățene a Uniunii Artiștilor Plastici din România.*
- **Casa Artelor** *Expoziția „Artă pentru suflet“, a sculptorului Gheorghe Nour.*
- **Muzeul de Istorie și Lapidarium** *Expoziția foto-documentară „Maria Tănase - 110 ani de la naștere“, „Repere arheologice la Dunărea de Jos“, „Civilizația tradițională din sudul Moldovei“, „Ambient românesc - ambient european, a doua jumătate a sec. al XIX-lea - începutul sec. al XX-lea“.*
- **Casa Memorială „Costache Negri“ (comuna Costache Negri)** *Temporar închisă.*
- **Casa Rurală „Ion Avram Dunăreanu“ (comuna Suhurlui)** *Expoziția „Ambient tradițional românesc“.*
- **Casa „Hortensia Papadat Bengescu“ (comuna Ivești)** *Expoziția „Personalități ivestene“.*
- **Casa Colecțiilor și Casa „Cuza Vodă“** *Închise.*
- **Muzeul Istoriei, Culturii și Spiritualității Creștine** *Expozițiile: „Portrete - tablouri, schițe, grafică“ (colecționar Vasile Joanta), „Ia românească“, „Interior de casă tradițională - în jurul mesei“.*
- **Complexul Muzeal de Științe ale Naturii „Răsvan Angheluță“** *Corpul principal (expozițiile temporare, Acvariul și Observatorul Astronomic) este închis pentru renovare. Sunt deschise Grădina Botanică (program: miercuri - duminică, 10,00 - 18,00; luni și marți, închis) și Grădina Zoologică din Pădurea Gârboavele (program: miercuri - duminică, 10,00 - 18,00; luni și marți, închis).*

BIBLIOTECI

- **Biblioteca „V. A. Urechia“** *La sediul central și toate filialele, programul este de luni până vineri, între orele 9,00 - 19,00; duminică: 9,00 - 13,00.*
- **Biblioteca Franceză „Eugene Ionesco“** *Program luni - joi: 11,00 - 17,00.*

tel. utile

Dispecerat Urgențe	112
Ambulanță non-stop (VITAL MED)	0236/462222
Inspectoratul pentru Situații de Urgență (ISU)	0236/460142
Inspect. Jud. de Poliție	0236/407000
Poliția Transporturi	0236/418460
Secția 1 de Poliție	0236/419966
Secția 2 de Poliție	0236/460854
Secția 3 de Poliție	0236/413400
Secția 4 de Poliție	0236/468490
Secția 5 de Poliție	0236/416945
Serviciul Teritorial al Poliției de Frontieră Galați	0236/491066
Centrul de prevenire și consiliere antidrog	0236/461800
Jandarmi	0236/334152
Poliția Locală	0236/316000
Prefectură	0236/462739
	0236/460330
Consiliul Județean	0236/302520
Tel. verde:	0800/828 674
Primărie	0236/307775
Garda de Mediu	0236/461650
	0236/413170
ECOSAL PREST	0236/312282
Informații CFR	0236/460643
Rezervare bilete tren	0236/496000
Protecția Consumatorului	021 9551
Starea Civilă	0236/307746
Dispecerat iluminat public	0751/586462
DERANJAMENTE - INTERVENȚII:	
CALORGAL:	0725/257814
	0236/473100
APĂ CANAL: dispecerat -	0236/463294
	0236/473380
DISTRIGAZ SUD (Galați)	021/9376
ELECTRICA (Siderurgiștilor)	0236 305 973
(Bălcescu)	0236 305 701
ILUMINAT PUBLIC	0751 586462
SPITALE	
Spitalul De Urgență	0236/301111
	0236/301112
Spitalul Psihiatrie	0236/479401
Boli Infecțioase	0236/334022
	0236/334032
Spitalul De Copii	0236/469849
	0236/469100
Spitalul Militar	0336/401461
Spitalul TBC	0236/460712
	0236/460713
Spitalul CFR	0236/475764
	0236/475768
Maternitatea Municipală	0236/413131
	0236/412301
FARMACII NON-STOP:	
Hygeia (vizavi de Spitalul Județean)	0236/473013

OAMENI DE SEAMĂ ● CARIERE

Simone de Beauvoir, figură marcantă a feminismului

Scriitoarea franceză Simone de Beauvoir s-a născut pe 9 ianuarie 1908, la Paris. Până la bacalaureat, a studiat în conformista școală catolică Désir. În 1929, a obținut titlul de profesor agregat în filozofie.

În timpul facultății l-a cunoscut pe Jean-Paul Sartre, cu care va lega pe parcursul întregii vieți o relație de iubire și prietenie devenită legendară. Debutul său literar este romanul „L'invitée“. Urmează „Le sang des autres“, „Tous les hommes sont mortels“, „Les Mandarins“ - care i-a adus Premiul Goncourt în 1954, „Les belles images“, „La femme rompue“, „Quand prime le spirituel“.

Pe lângă „Le deuxième sexe“, apărută în 1949 și devenită cartea de referință a mișcării feministe din întreaga lume, opera teoretică a lui Simone de Beauvoir conține numeroase eseuri filozofice sau polemice: „Privilèges“, „La Vieillesse“. A mai scris teatru: „Les bouches inutiles“; memorii: „Mémoires d'une jeune fille rangée“, „La Force de l'âge“, „La Force des choses“; povestirea autobiografică „Une mort très douce“ și și-a povestit călătoriile în „L'Amerique au jour le jour“ și „La longue marche“.

Simone de Beauvoir a fost o figură marcantă a existențialismului și a feminismului în Franța. În amintirea ei, se decernează anual, la data aniversării nașterii sale, Premiul „Simone de Beauvoir“ pentru libertatea femeilor, distincție înființată în anul 2008.

S-a stins din viață pe 14 aprilie 1986, la Paris.

● **R.C. (diferite surse)**

7 IANUARIE 2024

loto 6/49

15 34 46 31 45 26

categ.	Nr. câștiguri	Val. câștig	Report
I (6/6)	REPORT	1.091.819,28	23.201.805,84
II (5/6)	3	121.313,25	-
III (4/6)	430	846,37	-
IV (3/6)	9.245	30,00	-

Fond total de castiguri: 24.207.035,36

noroc 7 3 9 3 4 8 7

7 IANUARIE 2024

loto 5/40

36 20 10 4 7 2

categ.	Nr. câștiguri	Val. câștig	Report
I (5/6*)	REPORT	74.368,80	562.904,80
II (5/6)	REPORT	37.184,40	37.184,40
III (4/6)	75	495,79	-

Fond total de castiguri: 637.273,60

super noroc 4 1 7 9 5 3

7 IANUARIE 2024

joker

45 23 15 9 7 19

categ.	Nr. câștiguri	Val. câștig	Report
I (5/5+J)	REPORT	342.617,04	22.542.897,34
II (5/5)	REPORT	74.079,36	127.685,37
III (4/5+J)	2	37.039,68	-
IV (4/5)	82	451,70	-
V (3/5+J)	119	389,07	-
VI (3/5)	3.007	40,03	-
VII (2/5+J)	1.486	37,38	-
VIII (1/5+J)	6.176	28,48	-

Fond total de castiguri: 23.179.878,31

plus noroc 9 0 5 9 7 8

SURSA: LOTERIA ROMÂNĂ

PRF PVL 000034
Viața liberă
VL www.viata-libera.ro

AGENDA

www.viata-libera.ro Viața din carnet

ianuarie 9

cronologie

- **1317** *Filip al V-lea este încoronat, la Reims, rege al Franței.*
- **1792** *Tratatul de la Iași încheie războiul dintre Rusia și Imperiul Otoman. Rusia obține Crimeea și litoralul Mării Negre, până la Nistru.*
- **1848** *Se naște VASILE URSEANU (m. 1926), viceamiral, fondatorul Observatorului Astronomic din București.*
- **1888** *Se promulgă Legea pentru înființarea unui serviciu de navigație fluvială și maritimă.*
- **1913** *Se naște RICHARD MILHOUS NIXON (m. 1994), om politic, al 37-lea președinte al SUA (1969-1974).*
- **1930** *Se naște JORGE CERVOS NAVARRO (m. 2021), medic spaniol, „părintele microcirculației cerebrale“.*
- **1936** *Încetează din viață JOHN GILBERT (n. 1895), actor american.*
- **1941** *Se naște JOAN BAEZ, cântăreață americană.*
- **1944** *Se naște, la Galați, GRID MODORCEA, prozator, dramaturg, eseist.*
- **1959** *Se naște CRISTI MINCULESCU, solistul trupei Iris.*
- **1961** *Încetează din viață EMILY GREENE BALCH (n. 1867), sociolog american și activistă pentru pace, laureată Nobel.*
- **1970** *Se naște LARA FABIAN, cântăreață și actriță belgiană.*
- **1998** *Încetează din viață LIA MANOLIU (n. 1932), atletă, campioană olimpică la aruncarea discului, președinte al Comitetului Olimpic Român (1990-1998).*
- **2013** *Încetează din viață JAMES McGILL BUCHANAN (n. 1919), economist american, laureat cu Premiul Nobel pentru Economie (1966).*
- **2022** *Încetează din viață BOB SAGET (n. 1956), actor și comedian american.* ● **V.L.**

meteo 9 ianuarie România & Europa

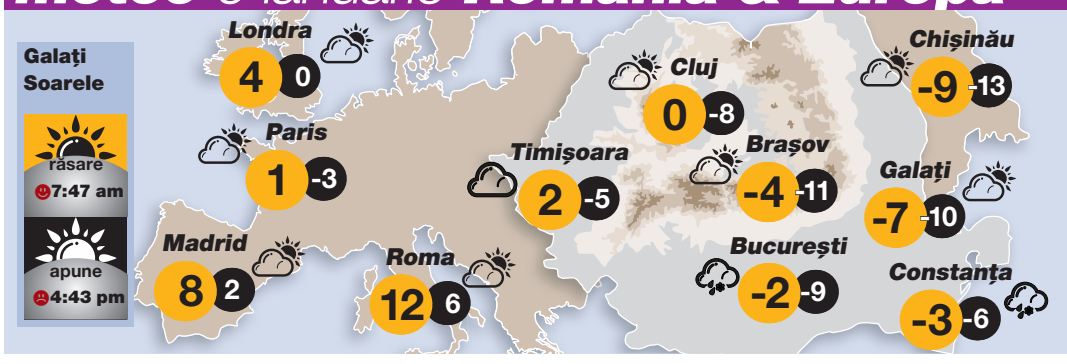

VARIABIL. Astăzi, potrivit meteorologilor, cerul va fi parțial înnorat. Temperatura aerului va atinge valoarea maximă de -7 grade Celsius, iar pe timpul nopții, mercurul în termometre va coborî până la circa -10 grade Celsius. Sunt 24 la sută șanse de precipitații. Vântul va atinge o viteză de până la 27 kilometri pe oră. Presiunea atmosferică va oscila în jurul valorii de 772 mm coloană de mercur, iar umiditatea relativă va atinge 85 la sută. ● **surse online**

Cotele apelor Dunării din 8 ianuarie

CERNAVODĂ	440 CM	+ 13 cm	GALAȚI	454 CM	- 3 cm
HÂRȘOVA	486 CM	+ 10 cm	ISACCEA	359 CM	- 2 cm
BRĂILA	469 CM	- 1 cm	TULCEA	293 CM	0 cm

AGENDA

www.viata-libera.ro Viața din carnet

filmul zilei

MARȚI, 9 IANUARIE

ASEDIU LA MALL

NAȚIONAL TV. ora 23,15, acțiune, crimă, dramă, 1997, SUA

Cu: Mickey Rourke

Titlu original: Point Blank

Condamnat la ani grei de închisoare, Howard are un plan de evadare, în timp ce, împreună cu alți deținuți, este transferat într-o altă unitate de încarcerare. Evadații se năpustesc într-un mall, unde ucid câțiva ostatici. Doar Rudy, fost mercenar și frate al unuia dintre evadați, îi poate scoate pe fugari de acolo, înainte ca alți oameni să mai moară.

program TV marți 9 ianuarie

TVR 1

07:00 Telejurnal matinal
09:45 Teleshopping
10:00 Agrostrategia
10:50 Jumătatea mea (R)
Coreea de Sud, Dramă
12:30 Glob cooker
13:00 Oamenii și legea
13:50 Mic portret de mari române
13:55 Vorbește corect!
14:00 Telejurnal
14:55 Zi de zi cu părintele Constantin Necula
15:00 Maghiara de pe unu
15:55 Maghiara de pe unu
16:45 Jumătatea mea
Coreea de Sud, Dramă
18:10 Punctul critic
19:45 Sport
20:00 Telejurnal
20:55 Meteo
21:00 Furtună în Jamaica
Marea Britanie, Aventuri, Dramă
23:00 Campania împotriva climei
00:00 Punctul critic (R)

PRO TV

07:00 Știrile Pro Tv
10:30 Vorbește lumea
13:00 Știrile Pro Tv
14:00 Lecții de viață
15:00 La Maruță
17:00 Știrile Pro Tv
18:00 Ce spun românii
19:00 Știrile Pro Tv

cu Andreea Esca
20:30 Un polițist și jumătate
SUA, Acțiune, Comedie
22:30 Fiica lupului
Canada, Acțiune, Thriller
00:15 Știrile Pro Tv
00:45 Robin Hood (R)
SUA, Marea Britanie, Acțiune, Dramă, Istoric

ANTENA 1

08:00 Neatza cu Răzvan și Dani
12:00 Observator
14:00 Cheia către dragoste
Canada, Dramă
16:00 Bravo, tată!
Romania, Comedie
17:00 Observator
18:00 Prețul cel bun

cu Liviu Vârciu și Andrei Ștefănescu
19:00 Observator
20:30 Poftiți pe la noi: Poftiți în Dobrogea
23:30 Observator
00:00 iUmor (R)
03:00 Observator (R)
04:00 Bravo, tată! (R)
Romania, Comedie

KANAL D

07:00 Mă numesc Zuleyha
Turcia, Dramă
09:00 Știrile Kanal D
10:00 Casa iubirii
12:00 Știrile Kanal D
13:00 În căutarea adevărului
15:00 Jocul cuvintelor cu Dan Negru
16:30 Casa iubirii
19:00 Știrile Kanal D
20:00 Taramuri Nelegiuite

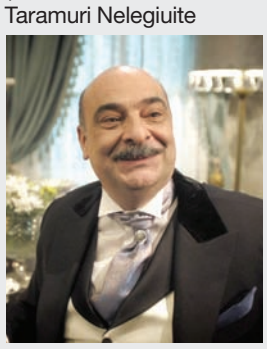

23:00 Roata norocului (R)
01:30 Știrile Kanal D (R)
05:00 Știrile Kanal D (R)

HBO

08:40 I Wanna Dance with Somebody
SUA, Biografic, Muzică
11:05 Hotel Transilvania 2
SUA, Animație, Comedie
12:35 Barbie în aventura spațială
SUA, Animație
13:55 EO
Polonia, Italia, Dramă
15:25 Ave, Cezar!
coprod.,, Comedie, Dramă
17:10 Pe platourile de filmare
17:40 Ținutul sălbatic
SUA, Dramă
19:15 Ca o oaie printre lupi
Italia, Crimă, Dramă
21:00 Lupul
Marea Britanie, Crimă
22:00 Miliarde
SUA, Dramă
23:00 Liga asasinilor
SUA, Italia, Acțiune
00:50 Aventuri în Bruges
Marea Britanie, Crimă
02:35 Fata care a scăpat: Kara Robinson

TVR 2

08:00 România... în bucate (R)
08:30 Magazin Deutsche Welle
09:00 Puternici, impreuna (R)
10:00 Teleshopping
10:30 Documentar 360° Geo
11:30 Doar să gustați
12:00 Telejurnal TVR 2
13:00 Cultura minorităților
13:30 Cum vă merge? (R)
14:00 D'ale lu' Mitică (R)
15:00 Teleșcoala - Clasa a VIII-a
15:30 Teleșcoala
16:00 Educatia la putere
17:30 România... în bucate
18:00 Ora de știri
18:50 E vremea ta!
19:05 Shakespeare și Hathaway: detectivi particulari
Marea Britanie, Comedie
20:00 Puternici, impreuna
21:00 Destine ca-n filme
22:00 Imma tataranni
Italia, Crimă, Dramă
23:15 Educatia la putere (R)
00:45 Puternici, impreuna (R)

„Viața liberă" nu își asumă responsabilitatea pentru modificările operate de posturile de televiziune după închiderea ediției.

remember

Victor Emanuel al II-lea (1820-1878)

Victor Emanuel al II-lea, primul rege al Italiei Unite, s-a născut pe 14 martie 1820, la Torino. A făcut parte din dinastia de Savoia și a fost suveranul regatului Piemont Sardinia. În perioada 1861-1878 a fost rege al Italiei, aducându-și o contribuție decisivă la mișcarea de unificare a țării. Scopul întregii sale activități politice a fost unificarea Italiei într-un singur stat. Pe plan extern, a angajat Piemontul în Războiul Crimeei (1853-1856), intrând în coaliție cu Franța, Anglia și Imperiul Otoman contra Rusiei. Pe 17 martie 1861, a fost proclamat oficial Regatul Italiei, Victor Emanuel al II-lea devenind astfel primul rege. Sub domnia sa, Veneția a fost alipită proaspătului regat, iar Roma a fost declarată capitală a țării. Pentru supușii săi, Victor Emmanuel al II-lea a fost „regele gentilom", „rege al Italiei prin Îndurarea lui Dumnezeu și a Națiunii", cel care a păstrat Constituția liberală „dăruită"

Piemontului de tatăl său, Carol Albert. A încetat din viață pe 9 ianuarie 1878, la Roma. **R.C. (diferite surse)**

horoscop

9 ianuarie

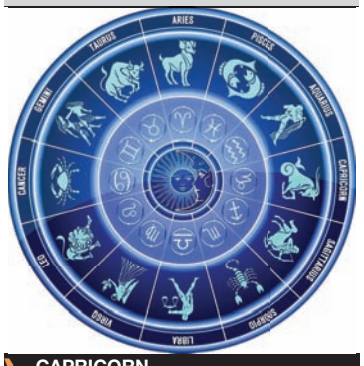

CAPRICORN
22 decembrie - 19 ianuarie
Acțiunile dvs. au un scop precis și sunteți orientați spre obiective realiste.

VĂRSĂTOR
20 ianuarie - 18 februarie
Veți simți o dorință puternică de a petrece timp cu prietenii și cunoscuții.

PEȘTI
19 februarie - 20 martie
Simpla sarcină de a da sau a primi instrucțiuni poate suferi de o interpretare greșită.

BERBEC
21 martie - 20 aprilie
Sunteți clari și direcți și vă puteți exprima autoritatea.

TAUR
21 aprilie - 21 mai
Vă doriți pasiune în viața de cuplu, dar și o legătură mai profundă la nivel spiritual.

GEMENI
22 mai - 21 iunie
Sunteți mai sensibili la ceea ce spun ceilalți și vă simțiți vizați fără motiv.

RAC
22 iunie - 22 iulie
Vă utilizați energia astrală împărtășindu-vă sentimentele prin cuvinte scrise sau rostite.

LEU
23 iulie - 22 august
Vă doriți să socializați, să vă distrați și să ieșiți din casă.

FECIOARĂ
23 august - 21 septembrie
Veți fi predispuși să credeți lucruri care nu sunt adevărate.

BALANȚĂ
22 septembrie - 22 octombrie
Aveți un surplus de energie care va fi folosit pentru a rezolva cât mai multe sarcini.

SCORPION
23 octombrie - 21 noiembrie
Dacă vremurile sunt bune, vă face plăcere să oferiți cadouri celor dragi.

SĂGETĂTOR
22 noiembrie - 21 decembrie
Nu folosiți această zi pentru a face față proiectelor în care trebuie folosită logica.

REDACȚIA ȘI ADMINISTRAȚIA:
Galați, str. Domnească nr. 68
redactie@viata-libera.ro

SECRETARIAT	0725 348 672
REDACȚIE	0731 331 003
DIFUZARE	0236 460 395
PUBLICITATE	0731 960 090

Manager
post vacant

CONSILIUL EDITORIAL

Dan Cătălin PREDESCU
Redactor șef

Anca SPÂNU
Redactor șef adjunct

SOCIAL-EVENIMENT: Mariana CONSTANDACHE, Raluca ICHIM.

ECONOMIC-ADMINISTRAȚIE: Ovidiu AMĂLINEI, Cristinel LUCA, Anca MELINTE.

ONLINE: Daniel BARABOI.

REDACTORI COLABORATORI: Gheorghe ARSENIE, Florin RADU, Iulian VOICU, Gheorghe GURĂU, Ion ZIMBRU, A.G. SECARĂ, David TUDOR.

DTP: Lili CRĂCIUN, Cătălin PARAIPAN, Constantin POPA.

CORECTURĂ: Ramona COTÂRLEȚ, Persida Vanda ONEA.

MARKETING PUBLICITATE: Miruna BĂILĂ, Dorina AXENTE, Gina SIMIONESCU

DIFUZARE: Vasilica BĂLAN, Veronica POPA, Mihai Jean BURLACU.

DESIGN CONCEPT
Cristian Lipan (www.lipandesign.ro)

Tipar realizat la TIPOART IDEA STUDIO - București, Tel. 0723 531 624.

Copierea oricăror elemente grafice sau editoriale ale acestei publicații va fi sancționată prin lege

COTIDIAN INDEPENDENT®
MARCĂ ÎNREGISTRATĂ
auditat de Biroul Român de Audit al Tirajelor, membru al Biroului Internațional de Audit al Tirajelor
BRAT AUDIT TIRAJE ifabc

ISSN 1221-4914

48.000 DE CITITORI ZILNIC
Publicație ce beneficiază de rezultate de audiență conform Studiului Național de Audiență măsurate în perioada noiembrie 2014 - mai 2016
SNA

CERTIFICAT ISO 9001 ȘI 14001

glume

VASILE GHICA

1

- Biletul dvs.?
- Nu am. Tu ai?
- Eu sunt controlorul!
- Şi? Eu lucrez la Enel şi tot plătesc curentul!

2

- Domnule doctor, nu văd la distanţă.
- Vezi Soarele?
- Da.
- Păi, şi cât de departe vrei să vezi?

integramă

Simple... coincidenţe (II)

Gh. Gurău

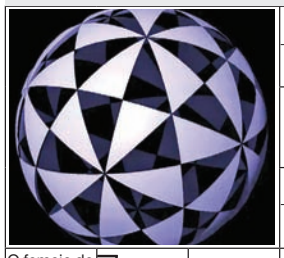

Produce spaimă / Dus cu cele arse
...
...
Întins / Disc de metal
Bun de plată în Iran
A se da înapoi / Peste!
O femeie de traseu / Schimbate la pauză
Reţinută / Începe!
Bara din spate! / Întocmai
Laici! / Ţiganii, mai nou
Apa... ca reper (!) / Campion
Liber în post
Fuse... altfel! / Carte!
Cap de ovină! / A pătrunde
Timp de secerat! / E o legendă
A da viteză / Miez de nucă!
Învaţă de la meşter / A cunoaşte
Saci! / Ţară
Redus / Bold
Singură! / Două din zece!
Spaţiu de joacă / Unde!
Sarcastice
Pus la dosar

Dezlegarea jocului de ieri: „Dor... de ducă“

Orizontal:
M, C, H, RAPANOS, MIRATA, N, PACALIT, SETARI, TIE, VII, OCA, N, MIM,BRA, AA, NOTE, LOC, SORA, RARIT, VARG, UI, R, SAT, INZECI, TERTII, AN.

sudoku

Completaţi fiecare grilă cu toate cifrele de la 1 la 9, astfel încât acestea să se regăsească o singură dată atât în ariile de câte 9 căsuţe delimitate grafic în interiorul grilei, cât şi pe fiecare linie şi coloană a grilei. *(Mihai Tufă)*

	1	4						
		7					5	
			9		8			2
						4		
						9		8
	6			5				7
		8			6			
				7			3	
9		2						

		6						
1			5					
	9					2		8
								6
			4		9	1	7	
	8				7			
	7					9		
		8	6	4	1	5		
		3					2	

Dezlegarea jocurilor de ieri:

7	1	5	9	3	4	2	8	6
3	8	2	7	5	6	9	4	1
9	6	4	2	1	8	5	7	3
8	2	9	5	6	1	7	3	4
1	4	7	3	8	9	6	2	5
5	3	6	4	7	2	8	1	9
2	7	3	6	4	5	1	9	8
6	9	1	8	2	3	4	5	7
4	5	8	1	9	7	3	6	2

8	1	5	4	6	9	2	3	7
2	6	7	5	1	3	9	8	4
9	3	4	8	2	7	5	6	1
5	4	2	1	7	8	3	9	6
1	9	6	2	3	5	4	7	8
3	7	8	9	4	6	1	2	5
4	5	3	6	8	2	7	1	9
6	2	1	7	9	4	8	5	3
7	8	9	3	5	1	6	4	2

rebus

CUPLURI CA ÎN FILME

(Aflaţi 3 cupluri: 2 orizontal cu 1 vertical/1, 7 orizontal cu 9 vertical şi 10 orizontal cu 1 vertical/2)

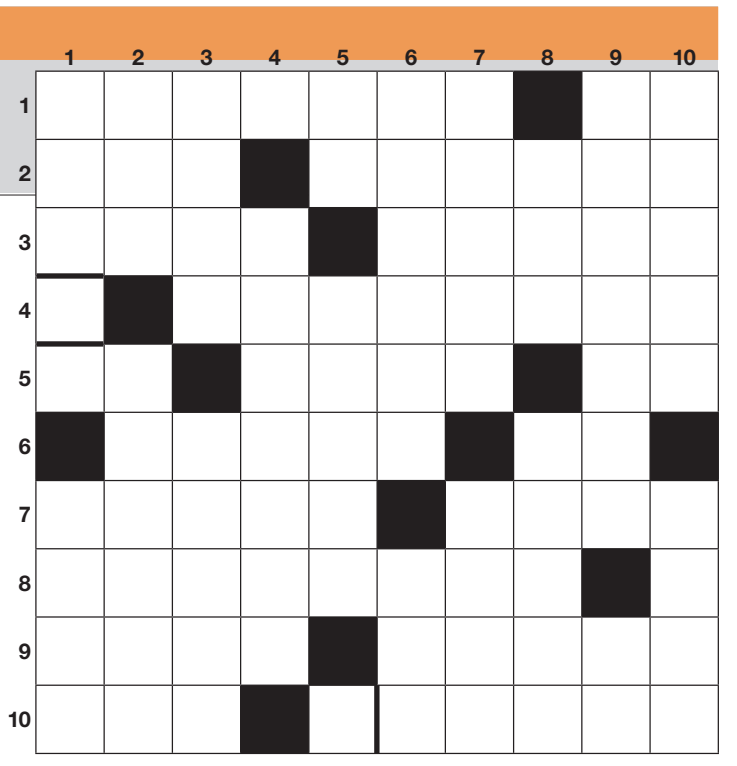

ORIZONTAL: 1) Prescură pentru credincioşi – Puţinul din puţin! 2) Grup de sportivi - ... (Mark; „Cursuri de vară”; SUA; 1987; comedie). 3) Prescris pentru vindecare – Corp cu forma pământului. 4) Întinşi pentru odihnă. 5) Yolanda Orson – Scos de la gheaţă – Venit din spate! 6) Curele prinse la zăbale – Întrebare simplă. 7) ... (Dianne; „Povestea lui Noah Dearborn”; SUA;1999; dramă) – Scoasă de la ocnă. 8) Specialişti oftalmologi. 9) Sportul naţional – Conform cu realitatea (var.). 10) Îndemn la ham - ... (Tony; „Marea cursă”; SUA; 1965; comedie).

VERTICAL: 1) ... (Kirstye; „Cursuri de vară”) - ... (Natalie; „Marea cursă”). 2) Credinciosul cu arca – Înlesniri aparte. 3) Opreşte enumerarea – A aduna la un loc. 4) Laptele obţinut imediat după fătare. 5) Corp de buhă! – Cei care seamănă izbitor. 6) Gândac negru, zis şi rădaşcă – Spus la alegere. 7) Scenele circurilor – Mâncare de porc. 8) Nu au consistenţă la pipăire – Suport pentru scrisul la şcoală. 9) ... (Sidney; „Povestea lui Noah Dearborn”) - Vine de sus! 10) Pescuitul cu râma agăţată la băţ – Dovadă de rea credinţă. *(Mihai Gherasim)*

Dezlegarea jocului de ieri: „Pe la mijloc!“

Orizontal: *IV, SCUTIRE, NALBAR, RA, CRI, NALUCA, A, MAA, IM, S, PPPPPPPPPP, EEEEEEEEEE, ROZ, LUA, RC, INICE, LEST, ARO, CARA, EJECTA, ANI.*

reţeta zilei

Salată cu piept de pui, porumb şi maioneză

INGREDIENTE. 500 g piept pui, 200 g porumb dulce, 200 g castraveţi muraţi, 3 linguri maioneză, sare, piper.

MOD DE PREPARARE. Fierbem pieptul de pui şi apoi îl tăiem cubuleţe sau, după preferinţe, îl putem desface în fâşii mici. Tăiem castraveţii muraţi şi îi lăsăm la scurs. Porumbul îl scurgem din zeamă. Punem într-un bol pieptul de pui, castraveţii şi boabele de porumb. Adăugăm maioneza, sarea şi piperul. Amestecăm până la omogenizare, punem salata într-un bol şi garnisim cu ceapă verde tocată mărunt. Serviţi salata cu pâine prăjită! ● **R.C.**

MAGAZIN

www.viata-libera.ro Viaţa caleidoscop

tv mania

Cum te simţi cu 16 kilograme mai puţin? Andreea ştie!

ANCA MELINTE
ancam@viata-libera.ro

Viaţă. „Mănânc de toate! Atenţie, de toate! Deci nu există ceva care-mi este refuzat. Dacă merg la ziua prietenei mele, iau o prăjiturică. Nu mă feresc de tot de zahăr, dar mă feresc în general. Fac mişcare aşa cum se cuvine, nu în exces. Gătesc sănătos. Nu mai pot să mănânc mult pentru că mi-am educat corpul în aşa fel încât e senzaţia aceea că stomacul s-a micşorat şi practic eu mănânc un singur fel la masă. Şi nu mai există deloc acea senzaţie de disconfort, de somnolenţă după. Necesitatea de a te întinde după masă. Nu, am energie tot timpul, mă simt în stare să duc ore în şir munca pe care o am de făcut. Mă simt bine în pielea mea. Nu mă mai trezesc obosită. Mă trezeam foarte obosită şi trăgeam de mine ca să duc la final ceea ce aveam de făcut. Sunt multe transformări pornind de aici“, explica Andreea Marin, într-un interviu la Antena Stars. Nu încape îndoială, vedeta arată spectaculos şi cu 16 kile în minus şi cu ele în plus. Dar experienţa împărtăşită despre cum are grijă de corpul şi implicit de sănătatea ei cred că ar prinde bine multora: „Nu e vorba doar de kilograme, e vorba de multe lucruri pe care le-am schimbat. Am înţeles cum funcţionează corpul meu la această vârstă, pentru că e diferit faţă de acum 10 sau 20 de ani: arderile sunt altele, se modifică chimia noastră interioară“... spunea Andreea Marin. Şi înainte de a-şi asuma o dietă sănătoasă, a început cu analizele, apoi le-a repetat în timp, pentru a vedea efectele noului stil de viaţă. ●

Viata libera

TINERII DE LA CSM GALAȚI AU IMPRESIONAT

BASCHET. Formația gălățeană de baschet masculin a punctat la capitolul jucătorilor români în deplasarea din weekend, de la U-BT Cluj Napoca, cea mai bună echipă a României. » pag. 08

CUM TE SIMȚI CU 16 KILOGRAME MAI PUȚIN?

TV MANIA. „Mănânc de toate! Atenție, de toate! Nu există ceva care-mi este refuzat“, povestea Andreea Marin, într-un interviu, după ce a slăbit nu mai puțin de 16 kilograme. » pag. 15

COTIDIAN REGIONAL INDEPENDENT / GALAȚI, ROMÂNIA / ANUL XXXV, NR. 10.433 / 16 PAGINI / 3 LEI

www.viata-libera.ro Viața pe scurt
16 OBSERVATOR
MICA PUBLICITATE ONLINE
Viata libera
PRF PVL 000035

LUCRĂRI DE RESTAURARE ● **PATRIMONIU**

Farmacia Ținc își recapătă fațada strălucitoare de altădată

OVIDIU AMĂLINEI
ovidiu@viata-libera.ro

Una dintre bijuteriile arhitecturale ale Galațiului, Muzeul „Casa Colecțiilor“ (fosta Farmacie Ținc), este pe cale să-și recapete strălucirea, grație amplului proiect de restaurare derulat de Consiliul Județean (CJ) Galați.

Monument emblematic pentru Galați, atât din punct de vedere arhitectural, cât și istoric, clădirea a fost construită în anul 1900 și s-a impus în peisajul arhitectural al orașului specific secolului al XX-lea, prin elemente stilistice valoroase. În prezent, tocmai la aceste elemente se lucrează, fiind nevoie de multă atenție și folosirea unor tehnici speciale pentru refacerea lor, informează CJ Galați.

„Un specialist de la București lucrează cu multă migală la restaurarea și refacerea frumoaselor ornamente ale fostei Farmacii Ținc, actualul sediu al Muzeului „Casa Colecțiilor“. Deja mai bine de 60 la sută din ornamente au fost restaurate. De asemenea, a fost finalizată o importantă etapă de protejare a zidăriei, respectiv injectarea unei substanțe speciale, care filtrează sărurile de ciment și împiedică circulația apei prin zidărie, protejând inclusiv elementele de pe fațadă. În plus, peste 80 la sută din instalațiile electrice și termice au fost deja finalizate în interior, iar la subsol au fost instalate echipamentele de tratare a aerului“, a declarat președintele CJ Galați, Costel Fotea.

După cum v-am informat în paginile ziarului „Viața liberă“, Farmacia Ținc face obiectul unor investiții în valoare de 4,26 milioane de lei, finanțarea fiind asigurată printr-un proiect realizat de CJ Galați prin Programul Operațional Regional (Regio).

Proiectul prevede, printre altele, lucrări de restaurare și reparație, de înlăturare a factorilor care pun în pericol stabilitatea clădirii, de restaurare a ornamentelor deteriorate de pe fațadă și a scărilor interioare, înlocuirea pardoselii degradate și reamenajarea spațiului muzeal. De asemenea, spațiile de expunere vor fi dotate și mobilate cu vitrine moderne și panouri de expunere mobile. În cadrul proiectului se va realiza inclusiv o scanare 3D a monumentului de arhitectură, în vederea realizării unui tur virtual al muzeului. ●

PRF PVL 000028

Bani GREI cu Viata libera 1 marți
300 lei pe săptămână!

Premiile se revendică până la data următoarei extrageri.

TALON DE CONCURS
1 Nume .....
2 Adresa .....
3 Telefon .....
4 B.I./C.I. .....
Talon valabil pe perioada 8 - 13 ianuarie 2024

PRF PVL 000027

100 de lei pentru învățăcei
Viata libera

CARNET DE NOTE VIAȚA LIBERĂ
Ce notă îi dai ziarului tău astăzi?
săptămâna 8 - 13 ianuarie 2024
1 2 3 4 5 6 7 8 9 10

Temă pentru acasă: completează, decupează și trimite într-un singur plic, pe adresa redacției (str. Domnească nr.68) sau vino și depune personal, 6 carnete de note “Viața liberă”, publicate de luni până sâmbătă inclusiv. Tragerea la sorți pentru desemnarea premiantului săptămânii va avea loc în holul redacției, în fiecare vineri, ora 13:00, după extragerile concursului “Bani grei cu Viața liberă”.

TALON DE CONCURS
1 Nume .....
2 Unitatea de învățământ .....
3 Clasa/Anul .....
4 Telefon .....
Câștigătorul trebuie să facă dovada că urmează studiile unei instituții de învățământ, public sau privat
1

caricatura zilei

Baciu la (n)oi

PRF PVL 000001